

UNIVERSIDAD POLITÉCNICA SALESIANA
SEDE QUITO

CARRERA: ADMINISTRACIÓN DE EMPRESAS

Tesis previa a la obtención del título de: INGENIERO COMERCIAL

TEMA:

**MAPEO DOCUMENTAL SOBRE INTERPRETACIONES DE LA CALIDAD DE
VIDA Y EL CONSUMO EN EL ECUADOR DESDE 2000 HASTA 2010**

AUTORAS:

BOLAÑOS CORDOVA EUGENIA GEOVANNA

ROSERO ALMEIDA ANA CRISTINA

DIRECTORA:

CHICAIZA TANIA

Quito, octubre del 2013

DECLARATORIA DE RESPONSABILIDAD Y AUTORIZACIÓN DE USO DEL TRABAJO DE GRADO

Nosotras, Bolaños Córdova Eugenia Geovanna y Rosero Almeida Ana Cristina, autorizamos a la Universidad Politécnica Salesiana la publicación total o parcial de este trabajo de grado y su reproducción sin fines de lucro.

Además declaramos que los conceptos y análisis desarrollados y las conclusiones del presente trabajo son de exclusiva responsabilidad de las autoras.

Quito, octubre de 2013

Bolaños Córdova Eugenia Geovanna

172016289-8

Rosero Almeida Ana Cristina

040155975-2

DEDICATORIA

Esta tesis se la dedico a Dios quién supo guiarme por el buen camino, darme fuerzas para seguir adelante y no permitirme desmayar ante los problemas que se me presentaron, enseñándome a encarar las adversidades sin perder nunca la dignidad ni desfallecer en el intento, a mis padres quienes me dieron la vida, y todo lo que soy como persona, mis valores, mis principios, mi carácter, mi empeño, mi perseverancia, mi coraje para conseguir mis objetivos, gracias a ellos soy lo que soy. Son muchas las personas especiales a las que me gustaría agradecer su amistad, apoyo, cariño, ánimo y compañía en las diferentes etapas de mi vida, algunas están aquí conmigo y otras en mis recuerdos y en el corazón.

Eugenia Geovanna Bolaños Córdova

La concepción de este trabajo de grado está dedicada en primer lugar a Dios, por darme el privilegio de vivir, continuar en el camino correcto y brindarme la fortaleza necesaria para seguir adelante a pesar de las dificultades presentadas, en segundo lugar a mis padres, pilares fundamentales en mi vida que con su apoyo, su esfuerzo, su tenacidad y su comprensión han hecho de ellos un ejemplo a seguir, a mis hermanos y a mi novio que han estado ahí pendientes del proceso arduo de la realización de este trabajo y por último a mi compañera y tutor de tesis que con paciencia y perseverancia, juntas hemos logrado el objetivo.

Ana Cristina Rosero Almeida

AGRADECIMIENTO

El más grato agradecimiento a la Universidad Politécnica Salesiana por abrir las puertas de su establecimiento para nuestra formación académica, a los profesores y a las personas que están ligadas con la institución, que con entereza y enseñanza nos han llenado de su conocimiento en todo el camino de nuestra vida estudiantil, y a nuestra tutora Ing. Tania Chicaiza un ser humano lleno de calidad, que ha sabido guiarnos totalmente en cada paso para el logro de este trabajo de tesis.

ÍNDICE

INTRODUCCIÓN	9
CAPÍTULO I.....	1
SISTEMA POLÍTICO Y CALIDAD DE VIDA	2
1.1 Situación Política en los años noventa y la primera década del 2000 en América Latina	3
1.2 La Historia Política del Ecuador y su impacto en las Políticas Sociales.....	7
1.3 La situación económica y la calidad de vida	29
CAPÍTULO II.....	40
INDICADORES SOBRE CALIDAD DE VIDA Y CONSUMO EN EL ECUADOR.....	40
2.1 Calidad de vida o Desarrollo Humano.....	47
2.2 Análisis de los principales indicadores de Calidad de Vida	88
2.3 Niveles de consumo en el Ecuador a partir del 2000.....	102
2.4 La Pobreza como indicador de la Calidad de Vida.....	113
2.5 Coeficiente de Gini	114
2.6 Índice de Desarrollo Humano	117
2.7 Necesidades Básicas Insatisfechas	120
2.8 Migración	125
2.9 Brecha, Severidad e Incidencia.....	126
2.10 Cobertura de la Seguridad Social	131
2.11 Gasto Social.....	133
2.12 Inflación y Empleo	136
CAPÍTULO III	144
LA CALIDAD DE VIDA Y SU VINCULACION CON EL CONSUMO.....	144
3.1 El impacto de las políticas sociales en la calidad de vida	144
2.13 El impacto de las políticas sociales en el acceso a consumo.	149
2.14 Calidad de vida y consumo responsable	153
CONCLUSIONES.....	158
RECOMENDACIONES.....	161
LISTA DE REFERENCIA	162

ÍNDICE DE TABLAS

Tabla 1: Cuadro Comparativo de las Políticas Sociales en el Ecuador	20
Tabla 2: Indicadores Sociales	37
Tabla 3: Mapeo Documental.....	48
Tabla 4: Evolución del Índice de Precios al Consumidor (IPC).....	93
Tabla 5: Índice Nacional General (Serie Histórica Mensual).....	96
Tabla 6: Artículos de la Canasta Familiar Básica	99
Tabla 7: NBI por provincia 2010	121
Tabla 8: Pobreza por Necesidades Básicas Insatisfechas 2010	124
Tabla 9: Inversión de Educación.....	133
Tabla 10: Cuadro comparativo de inflación en América del Sur.....	139
Tabla 11: Comparación de indicadores.....	143

ÍNDICE DE GRÁFICOS

Gráfico 1: América Latina (1980-2000) Urbanización General y de la Pobreza.....	4
Gráfico 2: Indicadores Sociales	41
Gráfico 3: Serie histórica del IPC	97
Gráfico 4: Índice Salario Real	100
Gráfico 5: Restricción Presupuestaria, Canasta Básica y Vital	101
Gráfico 6: Costo de la canasta básica y canasta vital vs. Promedio del ingreso	102
Gráfico 7: Gastos fijos de la sociedad.....	104
Gráfico 8: Segundo rubro de los gastos fijos de la sociedad	106
Gráfico 9: Consumo década 90 – 1995.....	107
Gráfico 10: Consumo siglo XX - 2010.....	108
Gráfico 11: La penetración de las TIC revolucionan los hábitos de consumo en Ecuador.....	110
Gráfico 12: Tarjetahabientes vs. no usuarios de tarjetas de crédito: ¿cuál es su frecuencia de consumo?	111
Gráfico 13: Viaje, la nueva necesidad	112
Gráfico 14: Coeficiente de Gini.....	115
Gráfico 15: Coeficiente de Gini.....	116
Gráfico 16: Coeficiente de Gini.....	117
Gráfico 17: Índice de Desarrollo Humano.....	118
Gráfico 18: Índice de Desarrollo Humano: Tendencia desde 1980.....	119
Gráfico 19: Pobreza por Necesidades Básicas Insatisfechas	123
Gráfico 20: Comportamiento de las remesas recibidas.....	126
Gráfico 21: Brecha, Severidad e Incidencia de la pobreza urbana por ingresos.....	131
Gráfico 22: Población protegida 1978-2010.....	132
Gráfico 23: Presupuesto en Educación y Cultura	134
Gráfico 24: Presupuesto en Salud y desarrollo comunal	135
Gráfico 25: Presupuesto en Salud y desarrollo Comunal	136
Gráfico 26: Inflación Urbana.....	137
Gráfico 27: Evolución de la inflación anual en América del Sur	138
Gráfico 28: PEA urbana y porcentaje de ocupados plenos.....	140
Gráfico 29: Distribución de la PEA.....	141
Gráfico 30: Empleo y Subempleo Urbano en el Ecuador	142

RESUMEN

Durante varios años el concepto de calidad de vida ha ido cambiando para la población ecuatoriana debido a las influencias y circunstancias a las que ha tenido que enfrentarse, siendo este un factor predeterminante para que los hábitos que tienen las personas referentes a la adquisición de bienes y servicios, hayan sido modificados con el pasar del tiempo.

En razón a lo expuesto, la investigación propuesta se basa en la recopilación de información acerca de las diferentes interpretaciones de la calidad de vida que se han dado a lo largo de los últimos diez años, y cuál ha sido el impacto que estas han tenido sobre el comportamiento de consumo de bienes y servicios de la población ecuatoriana, trabajo que constituirá una parte importante y un apoyo directo a la línea de investigación de Marketing y Consumo del Centro de Investigaciones Empresariales y Económicas de la Universidad Politécnica Salesiana, en uno de sus programas trianuales vigentes.

Con esta investigación lograremos obtener los datos suficientes para conocer qué factores e interventores han ido modificando el concepto de calidad de vida y sus interpretaciones frente a la población ecuatoriana, y como dichos cambios han afectado al consumo de bienes y servicios. La idea es dejar una ventana para análisis posteriores de gran utilidad tanto para estudios de desarrollo sostenible, economía política y sobre todo de Marketing Social.

ABSTRACT

For several years the concept of quality of life has been changing for the Ecuadorian population due to the influences and circumstances that it has had to face, this being a predetermining factor for the habits that people have regarding the purchase of goods and services, which has been modified over time.

Regarding the above mentioned, this research is based on the collection of information about the different interpretations of the quality of life that have occurred over the last ten years, and what has been the impact these have had on the Ecuadorian consumers' behavior of goods and services. This research constitutes an important and direct support to "Marketing y Consumo del Centro de Investigaciones Empresariales y Económicas de la Universidad Politécnica Salesiana", in one of its current triennial programs.

This research will let us get enough data to know what factors and elements have modified the concept of quality of life and their perceptions among the Ecuadorian population, and how these changes have affected the consumption habits. The idea is to give a chance for further analysis for sustainable development studies, political economics and especially Social Marketing.

INTRODUCCIÓN

Con el paso del tiempo los hábitos de consumo de las personas se han ido modificando significativamente, debido al gran impacto de las interpretaciones sobre calidad de vida, las mismas que han llegado a ser tomadas en cuenta y estipuladas en la legislación ecuatoriana, dándole un giro sumamente importante, lo que se manifiesta a través del buen vivir, con fundamentos en el desarrollo y modelo de vida basados en la equidad social y el equilibrio con la naturaleza.

Por tal razón esta investigación se basa en la recopilación de datos históricos y actuales en lo que respecta a los ámbitos económico, político y social, para llegar de esta manera a conocer cuál ha sido su impacto en lo que a calidad de vida concierne durante las dos últimas décadas.

De la misma manera se estudian los diferentes indicadores socio-económicos, que han sido creados para medir la calidad de vida y el consumo de la población, sin dejar de lado los diferentes organismos tanto nacionales como internacionales que a lo largo de los años han aportado con diferentes publicaciones e informes, mismos que han sido de vital importancia para el desarrollo del presente estudio.

En base a los datos recopilados se ha realizado un mapeo documental, el cual contiene los temas principales sobre la tesis propuesta, logrando de esta manera tener una visión más clara sobre el impacto del consumo en la calidad de vida, llegando así a obtener un enfoque armónico con conclusiones amplias sobre la mejora de la calidad de vida mediante el consumo responsable dentro de la sociedad.

CAPÍTULO I

SISTEMA POLÍTICO Y CALIDAD DE VIDA

Con el reconocimiento de los derechos humanos se volvió indispensable que quien tiene poder político, social y económico acepte que el otro ser humano, quien carece de dichos poderes, tiene derechos a ciertas condiciones de la existencia que sólo pueden establecerse si los grupos que tienen poder político y económico aceptan el derecho de los subordinados y están dispuestos a realizar un sacrificio en sus ingresos y en su poder social para hacer efectivo ese derecho. La noción fundamental es que los seres humanos, por el hecho de ser tales, tienen derechos similares en lo que respecta a la existencia y a la calidad de la misma, con independencia de sus restantes atributos, como son: el sexo, el color de piel, la lengua, la cultura a la que pertenece, y el poder económico y social.(Rama, LAS POLÍTICAS SOCIALES EN AMERICA LATINA, 2001)

En este sentido, las políticas sociales, económicas y ambientales son interdependientes, pues sin calidad de vida de la población es imposible promover la competitividad como elemento de las políticas económicas, y sin el respeto por los ecosistemas, tampoco se garantiza el crecimiento económico a largo plazo, ni la calidad de vida. Se entiende que la calidad de vida de una sociedad depende sobre todo de dos cosas: de la capacidad productiva de esa sociedad y de los esquemas de distribución de estos bienes y servicios para ser compartidos por el conjunto de la población.(Condo Tamayo, 2013)

Amartya Sen, en su primera conferencia habla de aspectos transcendentales que hacen cambiar la perspectiva de calidad de vida. El nivel de vida, ha sido un tema que no se acaba tan fácilmente, es una de las preocupaciones que los Gobiernos tienen, es decir lo que buscan es mantener un bienestar y mejorarlo, todo está dentro de los objetivos principales de la política. El nivel de vida que plantea Sen es muy diferente al que otros autores han mencionado, claro que es primordial el ingreso y las pertenencias de cada persona, pero “puedes ser pudiente sin estar bien. Puedes estar bien sin llevar la vida que querías. Puedes llevar la vida que querías sin ser feliz. Puedes ser feliz sin tener demasiada libertad. Puedes tener mucha libertad, pero no conseguir demasiado”.(Sen, Nivel de Vida, 1987)

Al hablar de política, no solo se toma en cuenta el mandato como tal, sino también la vinculación que esta tiene con la sociedad en general, es así que se relaciona directamente a los gobiernos con el bienestar de una nación, debido a que los proyectos, las estrategias, y las diferentes políticas que implementan, están enfocados a la realización de obras con el único objetivo de mejorar la vida de la sociedad.

La mayoría de gobiernos, dentro de su política, busca enfocarse principalmente en reducir la pobreza, examinando las mejores alternativas de negociación para poder mejorar el nivel de vida de las personas, es decir obtener mejor educación, salud, preparación, mayores ingresos, fuentes de trabajo etc., para que de esta manera cada individuo mejore su bienestar y por ende el de su familia.

1.1 Situación Política en los años noventa y la primera década del 2000 en América Latina

La primera mitad del siglo XX fue un periodo en el que los países occidentales y la Unión Soviética manifestaron las mayores violaciones de los derechos humanos. Fue así que las Naciones Unidas, creadas durante esa primera mitad del siglo, establecieron una nueva filosofía sobre los derechos humanos y ciudadanos, a través del magno texto: *Declaración Universal de los Derechos Humanos*. Esto ocasionó el desarrollo de las políticas sociales y para ello fue indispensable que quien tenía poder político, social y económico aceptara que el otro ser humano también tiene derechos y deberes que debían ser reconocidos y respetados. (Rama, LAS POLÍTICAS SOCIALES EN AMERICA LATINA, 2001)

La situación de la pobreza en América Latina reconoce tres etapas a lo largo de las últimas décadas. La primera etapa, fue un período de declinación reportado hasta fines de los años setenta (del 29% al 25% entre las décadas de 1970 y 1980), seguido de una segunda etapa, en donde se produce un agudo empeoramiento durante lo que los economistas llamaron la “década perdida” (desde mediados a fines de los años 80) lo que significó un aumento absoluto de más de 60 millones del número de pobres y un

incremento de 10 puntos porcentuales de su incidencia en áreas urbanas. La tercera etapa, durante los años noventa (1990-1997), la incidencia de la pobreza experimento una reducción de 5 puntos porcentuales (decrecimiento del 14%), y a partir de 1994, se registra el quiebre de la tendencia al aumento absoluto.

Gráfico 1: América Latina (1980-2000) Urbanización General y de la Pobreza

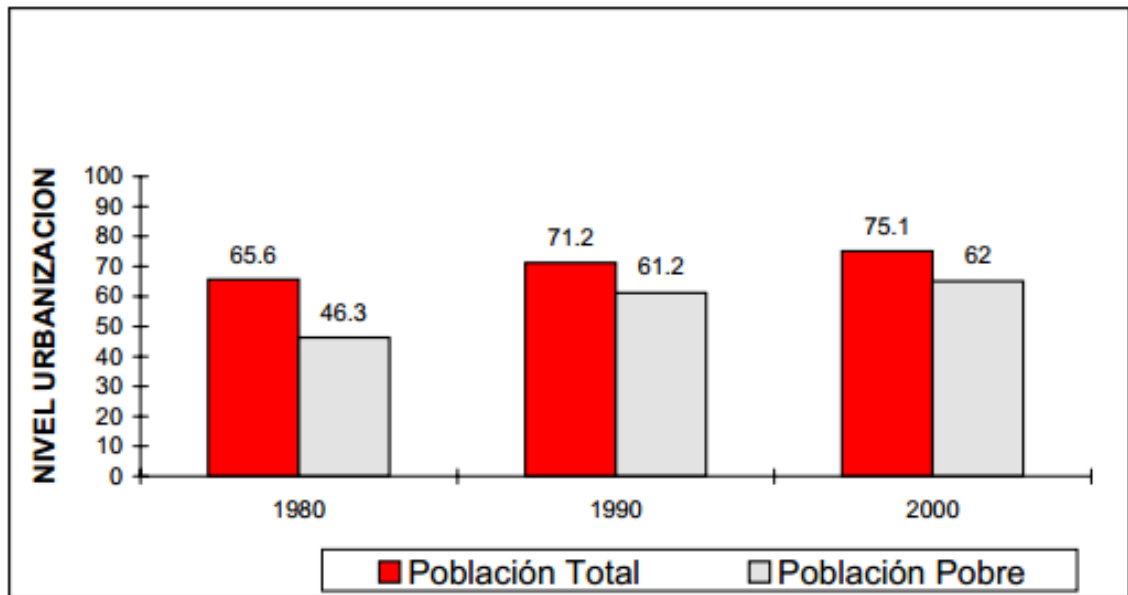

Fuente:(Arriagada, 2000)

Hay que señalar que hasta 1970 la reducción de la pobreza ocurrió en el marco de un proceso de crecimiento del empleo industrial específicamente en el sector petrolero, interrumpido en los años ochenta. En esta década se produce una fuerte caída del ingreso laboral, la contracción del sector moderno, en especial de la industria, y se produce un aumento del desempleo y la informalidad que afectó fuertemente los índices de pobreza, como consecuencia de la fuerte crisis de la deuda externa que afectó a los países latinoamericanos. Durante los años noventa, aunque el crecimiento económico y ocupacional estuvo a la base de la reducción manifestada por la pobreza, los desajustes cualitativos y cuantitativos del mercado laboral y la apertura y liberación de los mercados, persistieron siendo el principal factor explicativo de las situaciones de pobreza existente a fines del período.(Arriagada, 2000)

De acuerdo a algunas estimaciones que se realizaron sobre pobreza e indigencia en los países de América Latina, el inicio del nuevo siglo se caracterizó por un estancamiento en el proceso de superación de la pobreza en la región. (Feres, y otros, 2004). Entre la variedad de problemas y desafíos que enfrentaron los distintos países latinoamericanos en su lucha por la pobreza, se destacaron también varias situaciones que afectaron la gobernabilidad democrática y que constituyeron marcos de referencia para los escenarios políticos de corto y mediano plazo. (Calderón, 2008)

Las situaciones de crisis y los riesgos político-institucionales que experimentó buena parte de los países latinoamericanos afectó la evolución democrática, modificando el perfil político de la región y por ende planteando nuevas formas de vinculación entre las instituciones y la sociedad; más del 30% de las democracias latinoamericanas experimentaron crisis político-institucionales agudas que afectaron sus instituciones centrales (presidencia y legislatura). Desde el inicio del siglo XXI al menos seis países vivieron crisis de esta naturaleza: Paraguay (2000), Perú (2000), Argentina (2001), Venezuela (2003), Bolivia (2003 y 2005) y Ecuador (2000 y 2005). De las ocho situaciones mencionadas, seis concluyeron con la caída de los respectivos presidentes (Fujimori en Perú, De la Rúa en Argentina, Sánchez de Losada y Mesa en Bolivia y Mahuad y Gutiérrez en Ecuador), ya sea porque la legislatura los destituyó o porque renunciaron; una, con participación militar, culminó con la destitución de Cubas Grau como presidente de Paraguay e incluyó el asesinato de un vicepresidente, y la última fue un golpe de Estado fracasado contra el presidente venezolano Chávez. Hubo otros casos de crisis política que se acercaron a situaciones extremas, como las mencionadas, pero sin llegar a un momento de ruptura. Entre ellas habría que mencionar la de Nicaragua (fines del 2004 y principios del 2005) y la de Honduras (principios del 2006). (Calderón, 2008).

Como consecuencia de las constantes inestabilidades que sufrió América Latina, en efecto, la pobreza entre 1999 y 2002 aumentó 0,2 puntos porcentuales, al pasar del 43,8% al 44,0%, al tiempo que la pobreza extrema creció 0,9 puntos porcentuales, abarcando al 19,4% de la población regional. En este período el 2000 constituyó la excepción, ya que en ese año el mejor desempeño de las economías de América Latina

se reflejó en una reducción del volumen de pobreza de más de 4 millones de personas.(Feres, y otros, 2004)

Dentro de tantos altos y bajos que ha sufrido Latinoamérica en la actualidad el abandono de las políticas redistributivas tradicionales basadas en la fijación de precios y subsidios generales, y la introducción de políticas y programas directos “focalizados” en los sectores más pobres de la población (educación, salud, vivienda), las diferentes políticas que se proponen asignar prioridad a la eliminación de las distorsiones en las relaciones de mercado y el planteamiento de la política social sectorial de programas sociales compensatorios para las situaciones más extremas de pobreza (subsidios para alimentación, planes de emergencia de empleo, distribución de pensiones asistenciales y similares) han hecho que la reducción de la pobreza sea una realidad constante.(Raczynski, 2012)

Es por esto, que hoy por hoy existen grandes tendencias al crecimiento que han sido positivas en toda Latinoamérica aunque con pocas excepciones. Sin embargo, prevalece la necesidad de enfocarse en determinados puntos básicos para garantizar la sostenibilidad del progreso. Para esto se requiere ir superando la excesiva dependencia del exterior, potenciar las reformas institucionales sólidas que desarrollen la democracia en un ámbito de independencia de poderes, buscar la fortaleza y transparencia de las instituciones sociales, y continuar con políticas de reducción de la pobreza en base al desarrollo económico, educativo, sanitario y cultural. (Miralles, 2013)

En definitiva, lo que se busca es una sociedad más enfocada en una relación entre sí que no solo se oriente a mercados foráneos. Una percepción en general optimista, sobre todo desde la perspectiva de la democracia, la transparencia, la participación, el desarrollo sostenible y el alejamiento de la pobreza, aunque no todos los gobiernos de América Latina se manejan sobre estas líneas. Actualmente, se observa que los Estados Latinoamericanos están recuperando su responsabilidad y su rol frente a las políticas públicas, lo que representa asumir la garantía de todos los derechos de las poblaciones, según sus especificidades. Esto significa asumir que la educación, la salud, y la protección integral son un asunto de Estado, que no puede ser delegado al mercado. (Condo Tamayo, 2013)

En conjunto estas condiciones harán que la sociedad de cada país, busque nuevos mercados en los cuales desarrollarse, tomando en cuenta la democracia y la participación de la sociedad en general, para poder conocer las necesidades de las cuales ocuparse y de esta manera mejorarlas, apoyando a la reducción de la pobreza y al progreso de la calidad de vida.

1.2 La Historia Política del Ecuador y su impacto en las Políticas Sociales

Entre los años 1996 hasta el 2007, ningún presidente de la República logró terminar su mandato político en el Ecuador. Las crisis presidenciales, caracterizadas por las luchas entre el poder ejecutivo y el poder legislativo, fueron recurrentes y generaron una fuerte inestabilidad. Los regímenes de la región andina se caracterizaron por un alto nivel de inseguridad política por varias razones. Primero, había una gran disminución en los niveles de repartición de los poderes, lo que generó conflictos entre el poder legislativo y el poder ejecutivo. Segundo, los procesos de descentralización del poder a nivel local produjeron inestabilidad política y finalmente, se desató una gran polarización y fragmentación dentro del sistema de partidos políticos. (Rios, 2007)

Debido a esta inestabilidad el Ecuador ingresó en un estado de conmoción y protesta general. La inserción ineficiente de la economía ecuatoriana en los mercados mundiales, sumada al contexto de la globalización y, a las políticas de carácter discrecional dirigidas a proteger intereses específicos, golpeó al país en forma simultánea. La competitividad empresarial no mejoró, y la necesidad de buscar formas alternativas de subsistencia provocó la emigración masiva de muchos ecuatorianos. La aplicación del “*neoliberalismo criollo*¹” a través de las políticas de ajuste y estabilización provocó pobreza y exclusión social, desequilibrios macroeconómicos, un escaso crecimiento económico por habitante en términos reales, ineficiencia en el manejo de las finanzas públicas, déficit comercial y presupuestario, quiebra institucional, poco incentivo para el

¹ El término es mencionado en el texto de Acosta y Falconí y significa neoliberalismo dirigido por élites económicas rentistas, adversas a la competencia de mercado y acostumbradas a la manipulación de las políticas públicas, esquilmando al Estado.

despliegue de las actividades privadas, y un cúmulo de conflictos distributivos locales y nacionales de difícil superación en el corto plazo.(Acosta & Falconí, 2005)

1.2.1 El Gobierno de Jamil Mahuad Witt y su efecto en la pobreza (10 de Agosto de 1998 – 21 de Enero de 2000)

La economía ecuatoriana se caracterizó por su reducido crecimiento económico y limitada diversificación. En este gobierno, la estructura social mantuvo profundas desigualdades sociales, étnicas y regionales, cuya significación se reflejó en la fragilidad y escasa representatividad de las instituciones democráticas, en un prolongado conflicto social y una crónica inestabilidad política.(Larrea Maldonado, 2005)

Jamil Mahuad Witt fue electo popularmente, y prometió la construcción de un gobierno de unidad nacional donde se diera estabilidad a la economía y se impulsaran programas para la reducción de la pobreza y la miseria, además de la normalización de las relaciones internacionales.(Lora Restrepo, 2007)

Este gobierno inició con empuje y aciertos, como la culminación del conflicto entre Ecuador y Perú con la firma del Acuerdo de Paz, pero sus malas decisiones económicas fueron deteriorando su aceptación, existió crisis financiera y con políticas de salvataje trató de impedir la quiebra de los bancos, pero no funcionó, por lo que decidió congelar los depósitos bancarios por un año, lamentablemente esto no evitó la quiebra de los bancos ocasionando un Feriado Bancario, esto originó una gran pérdida y caos en el país. La devaluación del sucre creció espectacularmente al 367% entre julio de 1998 y enero de 2000, aumentó la inflación y el desempleo, existió recesión por el dinero congelado generando extrema pobreza, por tal razón 3 millones de ecuatorianos migraron. (Urresta, 2010). Posiblemente este es uno de los gobiernos que mayor deterioros ocasionó a la calidad de vida de los ecuatorianos, ya que los niveles de consumo decayeron y las instituciones y servicios públicos eran deplorables.

Durante su mandato la inestabilidad macroeconómica fue evidente. La excesiva inflación hizo que muchos bancos entraran en bancarrota, el sucre se debilitaba frente al dólar y frente a muchas otras monedas latinoamericanas, lo cual originó un alto déficit

comercial y de balanza de pagos, además de fuga de capitales. La administración de Mahuad expidió una ley para salvar el sistema financiero, que drenó recursos públicos para atender a los ahorristas de los bancos quebrados (lo cual multiplicó aún más la inflación y debilitó el Sucre), se congeló los retiros de los fondos del público, pero esta ley no fue bien acogida por el pueblo ecuatoriano, fundamentalmente por la clase media y baja, pues implicaba alzas generalizadas en los impuestos y recorte del presupuesto de inversión social. Si bien el gobierno de Mahuad contó al inicio con el respaldo de la ciudadanía y de los partidos políticos, su inadecuada gestión macroeconómica y la postración económica del país hicieron que Mahuad fuese considerado como personaje indeseable. El paquete de soluciones adoptado por Mahuad para afrontar la crisis económica, fiscal y monetaria consistió en una fuerte reducción del gasto público, privatizaciones, e incluso, la dolarización de la economía, que al principio estuvo acompañada de una fuerte depreciación del Sucre frente al Dólar. Estas medidas causaron aún más indignación entre diversos sectores sociales y económicos del Ecuador. (Restrepo, 2007)

Pero si hablamos de política social, de bienestar para la sociedad, en este gobierno, en septiembre de 1998 mediante decreto ejecutivo 129, se creó el bono solidario, para ayudar a personas de nivel socioeconómico bajo y que no podían sustentarse solas, es decir para madres con hijos menores a 17 años, personas con discapacidad y adultos mayores.(MIES, 2009). Esto hizo que el nivel de vida para estas personas tuviera una mejora relativa con respecto al ingreso que mensualmente poseían, pero aun así las diferentes acciones que en aquel momento realizaba dicho gobierno, logró que la inestabilidad económica aumentara, tomando como única opción para mejorar, la dolarización.

Los efectos de la crisis económica tuvieron un gran impacto en la calidad y nivel de vida de los estratos sociales medios y bajos de la población nacional.(Larrea Maldonado, 2005). Este periodo gubernamental que duro aproximadamente dos años, estuvo marcado por diversos cambios, entre ellos se puede mencionar la firma del Acuerdo de Paz entre Ecuador y Perú, poniendo fin a las fuertes disputas que existían entre estos dos países, se dolarizó la moneda ecuatoriana (el sucre), debido a la devaluación del

mismo, provocando gran impacto y ciertos conflictos dentro de la población, al tener que adoptar como suya una moneda totalmente diferente. Durante este gobierno se evidencia de una manera más palpable la pobreza extrema, así como las desigualdades sociales, éticas y regionales, esto debido al regionalismo notable que existió durante este periodo.

1.2.2 Impacto de la Dolarización en el Ecuador

La política monetaria durante diciembre de 1999 y la primera semana de enero del 2000, no tuvo efectos positivos sobre las expectativas de los agentes económicos, la confianza en la moneda nacional había desaparecido, y la crisis exigía una solución radical y creíble que cambie las expectativas devaluatorias y devuelva la confianza en los agentes. Para aquel entonces Ecuador ya tenía una economía altamente dolarizada tanto en depósitos como en contratos y obligaciones. El Banco Central del Ecuador canjeaba la Base monetaria a S/. 25 000 por US\$ 1, para lo cual existía una reserva lo suficientemente liquida para canjear todos los sucres emitidos, mientras estos continuaban circulando como moneda fraccionaria.

La dolarización trajo consigo ventajas y desventajas para la economía nacional. Se puede mencionar dentro de las ventajas la reducción de la inflación (convergencia al nivel de los Estados Unidos), reducción de tasas de interés, y creación de ambiente de confianza y certidumbre para la inversión, profundización del mercado financiero hacia un mercado de crédito de largo plazo, eliminación de la confusión entre cantidad de dinero y poder adquisitivo (ilusión monetaria), eliminación del riesgo cambiario, y finalmente se puede hablar de un redireccionamiento de la competitividad hacia productividad real y no de tipo de cambio.(Titelman, y otros, 2000).

Con referencia a las desventajas de la dolarización se puede señalar que el país fue altamente dependiente de los cambios en la política económica de los Estados Unidos de Norte América. La exportación de bienes y servicios del Ecuador, como por ejemplo, petróleo, banano, camarones, café, cacao, y flores, se consideraron frágiles, y el país no tuvo la capacidad para responder a súbitas e importantes reducciones de los precios de

éstos bienes. Además, las medianas y pequeñas empresas enfrentaron serios problemas; la mayoría no tuvo la capacidad para enfrentar la estrechez del mercado doméstico, y no fueron capaces de alcanzar la eficiencia requerida para competir en los mercados internacionales, lo que produjo la quiebra de algunas de ellas. (Lasprilla R., 2000)

Dentro de los resultados económicos que provocó la dolarización, se tiene que algunos elementos del contexto han repercutido en condiciones externas altamente favorables a partir de 2000:

- El precio del petróleo se recuperó desde mediados de 1999, alcanzando valores favorables hasta el presente.
- La masiva emigración internacional a España, Estados Unidos e Italia repercutió en elevadas transferencias de divisas. Las remesas se convirtieron en la segunda fuente de divisas después de las exportaciones de petróleo, ascendiendo de 200 millones de dólares en 1993 a 1.432 millones de dólares en 2002.
- La construcción del oleoducto de crudos pesados (OCP) dinamizó la economía y constituyó en aquel entonces la inversión extranjera más voluminosa en el Ecuador desde los años 1970
- El tipo de cambio al que se adoptó la dolarización (25.000 sucres por dólar) permitió precios relativos excepcionalmente favorables para las exportaciones en el año 2000, que al momento de la dolarización duplicaron su valor de 1994.
- Las tasas internacionales de interés alcanzaron su nivel más bajo en muchos años, como resultado de las políticas de reactivación norteamericanas. (Larrea, 2004)

En el proceso de evolución de la pobreza en Ecuador después de la dolarización puede distinguirse en tres etapas: desde 1998 y hasta mayo de 2000 se evidencia un deterioro social presentado principalmente por el aumento del desempleo (8% al 17%), una segunda fase sería de recuperación, entre mayo de 2000 y diciembre de 2001, en donde se producen simultáneamente una reducción de la pobreza e indigencia, una recuperación salarial y una disminución en el desempleo y el subempleo; la pobreza que

en el primer periodo había ascendido hasta niveles del 68% descendió en este periodo al 49%; la tercera y última fase reconocida se presenta a partir de 2002, fase que se identifica como de nivelación. En esta etapa la recuperación anterior empieza a disminuir y repunta el desempleo; la indigencia y la pobreza disminuyen cada vez más lentamente con índices del 45% y el 20% respectivamente. (Larrea, 2004)

La dolarización funcionó en su momento como medida de choque ante el contexto de crisis que se presentaba y buscaba básicamente contrarrestar la vulnerabilidad externa propiciando una estabilidad que convergiera en crecimiento. En general la evolución del bienestar social de la población ecuatoriana después de la dolarización fue avanzando lentamente, fueron claras las fluctuaciones en las condiciones de vida de la población. La desigualdad, la indigencia, la pobreza y los salarios, continuaron siendo de alguna manera los principales problemas sociales del país; la recuperación en el nivel de vida fue producto de la masiva migración, las remesas recibidas de estos países mejoraron en cierta medida la calidad de vida del Ecuador.

Después de que la dolarización fuera tomando fuerza en Ecuador y a pesar de todos los malestares que generó en los primeros años de ser adoptada en el país, trece años más tarde se puede decir que se ha constituido como un importante elemento de desarrollo, generando resultados positivos en la dinámica económica del país, crecimiento del sector externo, estabilidad y confianza en el sistema financiero y una reducción de la pobreza.(CIP, 2009)

1.2.3 El Gobierno de Gustavo Noboa Bejarano (22 de Enero de 2000 – 15 de Enero de 2003)

Con la salida de Jamil Mahuad de la presidencia, provocada por un golpe de estado, Gustavo Noboa fue la figura aceptada por todos para asumir la jefatura del Estado, por lo que el 22 de enero del 2000, se declaró cesante a Mahuad por abandono de sus funciones, se invistió al vicepresidente como presidente de la República con mandato hasta el 15 de enero de 2003.

El gobierno de Gustavo Noboa al asumir el poder decidió continuar con todas las propuestas y proyectos que el anterior gobierno había dejado en marcha, siguió con la aceptación del dólar como moneda, recibió en sus manos un país que atravesaba una fuerte crisis, lo cual se mostraba con un gran reto para el nuevo gobernante, sin embargo el continuo con la aceptación del dólar, y busco alternativas para amortiguar un poco las crisis en la cual se encontraba el país.

En enero del 2001 estableció el alza de las tarifas en el transporte público, precio de gas y combustible, pero debido a diferentes manifestaciones por parte de estudiantes y un levantamiento indígena, se acuerda la rectificación en las tarifas de estos precios, ya que en aquel entonces la mayoría de personas aun se estaban recuperando de la crisis vivida anteriormente. Creó “La Ley para la Transformación Económica del Ecuador” Trole I, popularmente conocida como “ley trolebús”, urgida por el Gobierno de Estados Unidos y el FMI. La misma que legalizó el dólar como moneda de circulación en convivencia con el sucre por un período de seis meses. Introdujo además el “trabajo por horas” y la “unificación salarial”. Facilitó el trabajo de las mineras extranjeras, que incluso se declaró a la minería a gran escala como prioridad nacional.

Además se expidió la “Ley para la Promoción de la Inversión y la Participación Ciudadana”, que pretendió cambiar el concepto de remuneración para efectos de las indemnizaciones, fijar topes al reparto de utilidades, limitar indemnizaciones, afectar los contratos colectivos, regular huelgas, facilitar despidos y aún introducir el concepto de “trabajador plurifuncional” o “trabajador polivalente”.(Delgado, 2010)

Durante sus tres años de gobierno Noboa abarcó varias políticas sociales, se puede decir que fueron parte vital de su gobierno, es así como a lo largo de este periodo se crearon programas en lo que respecta a educación, salud, bienestar social, mismos que tuvieron gran acogida dentro de la población ecuatoriana, pero no sólo fueron proyectos, también se realizaron reformas en las leyes como fue el caso de la Ley Reformativa del Anciano, dentro de la cual se hicieron varios ajustes para que esté acorde con la nueva realidad dolarizada que se estaba viviendo. En este gobierno fueron muchas las políticas creadas en aras de ayudar a los grupos más vulnerables del país, y así mismo se buscó

conseguir una armonía con la nueva moneda que empezaba a tomar fuerza dentro del país, ya como moneda legalmente en circulación.

1.2.4 El Gobierno de Lucio Gutiérrez Borbúa (15 de enero de 2003 – 20 de abril de 2005)

El domingo 20 de octubre de 2002 en el Ecuador se realizaron las primeras elecciones del siglo XXI. La característica de estas votaciones para presidente, fue de una ruptura con los partidos tradicionales, que se turnaron en el poder por largos períodos. Para algunos, los resultados les golpearon como un gran terremoto. Para otros, la esperanza que creían perdida, renació. Las interpretaciones de los resultados abren distintas opiniones que van desde: si estas elecciones dieron un paso más hacia una república bananera, en el caso de que hubiera sido electo el magnate bananero y multimillonario Álvaro Noboa, o si este hubiera sido un triunfo de la rebeldía y traería consigo un paso importante hacia un anhelo de cambio con Lucio Gutiérrez. La segunda vuelta, que definió quien gobierna el Ecuador fue el 24 de noviembre del mismo año, quedando como triunfante Lucio Gutiérrez, empezando sus actividades desde Enero del 2003(Indymedia, 2002).

Este Gobierno dentro del Presupuesto General del Estado, priorizó el pago de sus deudas con los Organismos Financieros Internacionales, lo que limitó en la inversión social, en la educación, en infraestructura básica, en el desarrollo agropecuario y en la reactivación productiva en general. Se incrementó el costo de los combustibles, aumento el costo del transporte en todas sus modalidades, el transporte popular fue incrementado a 0.18 ctvs., y el especial a 0.25 ctvs. de dólar, luego la cadena de escalada de precios continuo con los productos de primera necesidad. Por ejemplo, el arroz, el azúcar, las papas, los granos, etc., subieron entre 4 y 7 ctvs. del precio habitual. (ICCI-ARY, 2003)

Por todo esto, al igual que anteriores gobiernos, a quienes perjudico más estas medidas, fue a los sectores populares, la sociedad que maneja un nivel socioeconómico tanto medio como bajo,

Ante estas medidas, el Gobierno quiso disminuir el impacto económico de estas, compensando con la subida del Bono Solidario de \$ 11 a 15 dólares mensuales, con la implementación de un programa “Juntos Podemos”, que busco la participación de la sociedad civil y que planteo la emisión de una Tarjeta Electrónica que permitiría el acceso a varios servicios como la Beca Escolar, Comedores Populares, etc. (ICCI-ARY, 2003)

Dentro de todo esto la salida de Lucio Gutiérrez, fue una acción que marco lamentablemente al país, la 'Pichicorte', como se conoció a la Corte Suprema de Justicia de facto, fue uno de los detonantes mayores de la caída del presidente Gutiérrez. La opinión pública rechazó la arbitrariedad de su elección, y el movimiento Participación Ciudadana inició acciones de protesta y rechazo contra los jueces espurios. No obstante, la resolución que anulaba los juicios penales contra Bucaram y, de paso los juicios contra el ex vicepresidente Alberto Dahik y el ex presidente Noboa, fueron acciones que dieron un paso más para la ruptura de su gobierno. La caída de Lucio Gutiérrez fue también un segundo rechazo de Quito a Abdalá Bucaram y todo cuanto él represento para la política ecuatoriana.(Araujo Sánchez, 2005)

Tomando en cuenta las acciones y actividades que se realizaron en aquel gobierno, se puede decir que las políticas sociales fueron trabajadas superficialmente, con muy leves mejoras en el servicio de salud y de educación, tomando como prioridad el pago a entidades internaciones y dejando de lado lo que se considera más importante para un país, la ayuda a los sectores más vulnerables, para que de esta manera se obtenga un buen resultado en la reducción del porcentaje de pobreza.

1.2.5 El Gobierno de Alfredo Palacio González (20 de Abril de 2005 – 15 de Enero de 2007)

Alfredo Palacio asumió la Presidencia de la República del Ecuador el 20 de abril de 2005, después de haberse desempeñado como Vicepresidente por más de 2 años. En su primer mes de gestión, una de sus prioridades fue lograr el reconocimiento internacional de las nuevas autoridades. En cuanto a su gabinete, estuvo compuesto por amigos cercanos de Palacios, ciudadanos alejados de la política activa, algunos de avanzada

edad, otros, integrantes de algunos grupos de “forajidos”², especialmente de Acción Democrática Nacional, y ex funcionarios que lo habían acompañado en la Vicepresidencia.(ECURED, 2013)

Palacio intentó llevar a cabo una reforma política, para lo cual probó varias alternativas: recopilar sugerencias de ciudadanos a través de una línea 1-800, cartas, Internet y llamadas a radios comunitarias. Envío un pliego de preguntas al Congreso para buscar la autorización a consulta popular. Realizó una alianza con el partido Izquierda Democrática para obtener la aprobación de una consulta por parte del Legislativo. Pidió al Tribunal Supremo Electoral (TSE) convocar a una consulta para la instalación de una Asamblea Constituyente. Luego ordenó al TSE que realizase la convocatoria y por último envió al Congreso un proyecto de reforma constitucional que permitiera llamar directamente a consulta popular, sin embargo, el Congreso jamás dio paso a ninguna de estas peticiones.

En el tema de salud, inició la implementación de un sistema de aseguramiento universal de salud (AUS), en cuanto al TLC, llevó adelante negociaciones con EE.UU., para la firma de un Tratado de Libre Comercio, bajo estándares de soberanía. Además envió al congreso una reforma legal para integrar la Corte Suprema de Justicia, que fue denominada "La Corte Ideal" y una reforma legal para cambiar la forma de juzgamiento de los presidentes de la República. Algo importante en su gestión fue el evitar inmiscuir al Ecuador en el Plan Colombia.(Historia del Ecuador, 2009)

Su ministro de Economía, Rafael Correa, propuso eliminar el fondo petrolero FEIREP y sustituirlo por una cuenta especial en el presupuesto, denominada CEREPS. También se creó un fondo petrolero denominado FEISEH, para priorizar inversiones en electrificación e inversión en explotación hidrocarbúfera. Terminaron así, eliminando el fondo de estabilización de los ingresos petroleros (FEIREP) al que, Correa especialmente, acusaba de ser un mecanismo que favorecía los intereses de los tenedores de bonos de la deuda pública y lo sustituyó por la "Cuenta de reactivación productiva y

² Término con el que se hace referencia a ecuatorianos que a través de Radio La Luna y su director Paco Velasco se aglutinaron en confrontación social contra el gobierno de Gutiérrez.

social" (CEREPS), que distribuía dichos recursos entre diferentes rubros (pero que revertía al presupuesto al final de cada año).

Luego de la renuncia de Correa, Palacio nombró, en total, a 5 ministros para el manejo de esa cartera, entre estos Diego Borja, quien envió una ley para reformar los contratos petroleros en cuanto a las utilidades excesivas de operadoras petroleras, de esa manera impulsó una reforma de la Ley de Hidrocarburos para que el Estado recibiera al menos el 50% de la renta petrolera. Borja también insistió que en el reglamento de la Ley no se diluyera la participación del Estado en los ingresos petroleros.

Alfredo Palacio terminó su mandato el 14 de enero de 2007 y entregó la banda presidencial al nuevo Presidente Constitucional de la República, economista Rafael Correa, el 15 de enero, en el Congreso Nacional.(Ortiz de Zárate, 2011)

Durante este gobierno se tomaron buenas y malas decisiones, en lo que respecta a políticas sociales que busquen mejorar la calidad de vida se hizo muy poco, ya que de cierto modo su prioridad era la economía del país.

1.2.6 Gobierno de Rafael Correa Delgado

(15 de Enero de 2007 – Actualidad)

Desde enero de 2007 el Ecuador formó parte de la ola de gobiernos pos neoliberales en América Latina. El triunfo de Rafael Correa y Alianza País (AP) en las elecciones presidenciales del último trimestre de 2006, abrió el marco de oportunidades para el “relanzamiento de la acción pública” como principal detonante de una estrategia de desarrollo heterodoxa que tiene como sus fines últimos la promoción del Buen Vivir y la realización de las capacidades individuales y colectivas en el marco de un acceso igualitario a los recursos y a las oportunidades sociales.(SENPLADES, Recuperación del Estado Nacional para alcanzar el Buen Vivir, 2009)

Un gran giro dio el país con la aprobación de la nueva Constitución que demandó la transformación del ordenamiento jurídico del Estado ecuatoriano, así como el rediseño de sus bases institucionales y de sus modos de funcionamiento y relacionamiento con la

sociedad. La Carta Constitucional selló un pacto de convivencia ciudadana y lo convirtió en mandato supremo de la República.(Ramírez Gallegos, 2009)

La Nueva Constitución fue elaborada por una Asamblea Constituyente participativa, con los aportes de las más diversas organizaciones de la sociedad ecuatoriana. Luego, la Constitución fue aprobada mediante referendo con una voluntad del 70% de la población, con el apoyo de todas las organizaciones indígenas del país.(EMBAJADA DEL ECUADOR EN EEUU, 2013)

Dentro de su planificación para el mejoramiento del país y de los sectores más necesitados se puede nombrar algunos objetivos que tuvo desde un principio:

- Auspiciar la igualdad, la cohesión y la integración social y territorial
- Mejorar las capacidades y potencialidad de la ciudadanía
- Aumentar la esperanza y la calidad de vida de la población
- Promover un ambiente sano y sustentable, y garantizar el acceso a agua, aire y suelo seguros
- Garantizar la soberanía nacional, la paz y auspiciar la integración latinoamericana
- Garantizar el trabajo estable, justo y digno
- Construir y fortalecer el espacio público y de encuentro común
- Afirmar la identidad nacional y fortalecer las identidades diversas y la interculturalidad
- Fomentar el acceso a la justicia
- Garantizar el acceso a la participación pública y política
- Establecer un sistema económico solidario y sostenible
- Reformar el estado para el bienestar colectivo(Tribunal Constitucional, 2008)

Después de un largo periodo de inestabilidad política en el país, llega el gobierno de Rafael Correa, el cual al igual que todos inició su mandato con una serie de propuestas, enmarcadas en mejorar diversos aspectos ya sea en lo económico, político en sí, o en lo que a políticas sociales respecta. Así como los demás gobiernos que han pasado por el Ecuador, existen rasgos tanto positivos y negativos; en el caso de lo positivo es

importante mencionar que este es un gobierno comprometido en gran medida en lo que respecta a mejorar la calidad de vida, para lo cual se han manejado políticas sociales, las cuales están enfocadas en esta mejora, se puede indicar por ejemplo que en la actual Constitución, el “*buen vivir*”³ tiene un espacio mucho más amplio que en anteriores constituciones. Pero por otra parte también están los aspectos negativos tales como el hecho de que se ha dejado de lado en cierta medida la participación ciudadana en el control de los sectores del Estado, o a su vez también la poca transparencia en lo que respecta a concurso de merecimientos para cargos públicos.

El Gobierno de Rafael Correa comenzó llevando a cabo el proyecto de “Revolución Ciudadana” una propuesta basada en el socialismo del Siglo XXI que ha tenido, en 6 años y medio, resultados destacados en materia económica, según demuestran sus indicadores, lo que explica, en parte, el buen momento que vive en cuanto a la aceptación de 84% del país. (Padilla, Rafael Correa asume un nuevo periodo de Gobierno con una economía en marcha, 2013)

A lo largo de la historia política del país hemos sido testigos de cómo cada gobierno ha tratado de mejorar en ciertos aspectos, cumplir con las promesas que se plantearon antes de llegar a la presidencia, pero en este trayecto de gobernar a un país, se presentan diversos factores que no permiten que todo sea manejado como se planteó en un inicio, siendo así que al durante o al final de un mandato, se puede ver tantos aspectos positivos o negativos que marcaron un determinado gobierno.

³ Aunque posteriormente la tesis ampliará el tema de “buen vivir” la Constitución la define como la satisfacción de las necesidades, la consecución de una calidad de vida y muerte digna, el amar y ser amado, y el florecimiento saludable de todos y todas, en paz y armonía con la naturaleza y la prolongación indefinida de las culturas humanas.

Tabla 1: Cuadro Comparativo de las Políticas Sociales en el Ecuador

POLITICAS SOCIALES EN EL ECUADOR		
Periodo	Aspectos relevantes y modalidad de bienestar	Estrategias y principios
1992-1996	Minimización del Estado, neoliberalismo económico; desmantelamiento de marco regulatorio laboral	<ul style="list-style-type: none"> ● Bases para privatizar las telecomunicaciones, el sector eléctrico y los hidrocarburos ● Propuesta y discusión (cerrada) de reforma del sistema de seguridad social, del mercado de trabajo y de las leyes laborales. ● Agenda social: mejorar los servicios públicos; aumentar la productividad y la estabilidad macro-económica; desconcentrar y descentralizar la administración de la educación y salud. ● Reformas propuestas tienden a la gestión privada de los servicios estatales ● Evidente transferencia de políticas desde la

		<p>banca de desarrollo en financiamiento, propuesta y discusión; a la vez actuó como monitor de las políticas de su interés y procuró facilitar que las reformas se lleven adelante a través de la inversión de proyectos “de modernización” (MODERSA, en salud)</p> <ul style="list-style-type: none">• Crisis financiera del IESS, justifico propuestas de reforma hacia la competencia y privatización.• Limitaciones a la contratación colectiva; reformas del Código de Trabajo: contratación por horas, polifuncionalidad; contratos a destajo; tercerización de servicios.• Ley agraria: apoyo al sector exportador; relaciones de mercado: creación de precios, regularización de propiedad privada y mercados para los recursos naturales.• Invocación e incursión masiva del tercer sector en lo social.
--	--	---

<p>1996-1998</p>	<p>Un solo toque: auto identificación de los pobres; populismo neoliberal</p>	<ul style="list-style-type: none"> ● Ejercicio de poder y negociación basado en el lenguaje y los símbolos. ● Identificación con pobres permitió que se planteen y acepten políticas de auto focalización estigmatizantes (“merecimiento de pobre”). ● Entrega focalizada con criterios partidistas; relaciones clienterales, relación mercantil entre el dirigente y sus adeptos, en torno a la compra venta de servicios políticos. ● Propuesta de convertibilidad requiere disciplina fiscal y competitividad (hay temor de grupos económicos tradicionales). ● Seguridad social: se propuso administradoras de fondos de pensiones. ● Paquete de presentaciones de tipo “popular”: viviendas, alimentos, material escolar que convierte a los pobres en “identificables”. ● Política asistencialista y a la vez restrictiva.
------------------	---	---

<p>1998-2002</p>	<p>Consolidación de modelo de protección social y vulnerabilidad: institucionalizar la emergencia</p>	<ul style="list-style-type: none"> ● Propuestas basadas en mediciones: cálculos de líneas y metas de reducción de pobreza inicial y poco trabajadas. ● Base de agenda: reforma institucional, tercerización, creación de cuasi-mercados; participación en gestión social. ● Debate sobre calidad; incorporación al discurso de ejes transversales. ● Reformas trucas: planes de emergencia con diferente y cada vez decreciente importancia de reformas y cambios estructurales. ● Injerencia clara de organismos de la banca internacional (cláusulas sociales para proteger gastos prioritarios). ● Bono de desarrollo humano: justificación por reducción del subsidio al gas; más tarde se consolidó como política de focalización. ● Atención a grupos “vulnerables”: niños y mujeres; madres; establecimiento de becas escolares, fondos sociales de emergencia y
------------------	---	--

		<p>programas de empleo emergente sin concreción.</p> <ul style="list-style-type: none"> • El Ministerio de Bienestar Social se convirtió en instrumento para constitución de redes clientelares. • Profundización de la flexibilización laboral.
2003-2005	<p>No hay cambios sustanciales; profundización de política focalizada e intentos de reforma del Estado hacia la descentralización; debates públicos y alta participación de sociedad civil</p>	<ul style="list-style-type: none"> • Mantenimiento de programas descentralizados en educación; mantenimiento de servicio universal, con creciente incorporación de criterios de focalización por pobreza en algunas regiones; desfinanciamiento de oferta • Profundización de crisis financiera de seguridad social. • Debilitamiento del Estado para enfrentamiento de crisis sociales. • Dolarización logró recuperar salarios reales. • Se multiplicaron estrategias privadas o del tercer sector para enfrentamiento de falta de

		<p>trabajo y crisis económicas.</p> <ul style="list-style-type: none"> • Condicionalidad del bono hacia salud y educación; (matrícula). • Salud: reformas estancadas. Costos se elevan, la gente deja servicios de salud en crisis; tercer sector muy involucrado en este sector, resultados heterogéneos.
2006-2007	<p>Esfuerzos por iniciar la transformación política, económica y social de la República. Este gobierno se inició con una política económica orientada hacia la producción</p>	<ul style="list-style-type: none"> • Sustitución del Fondo de Estabilización Inversión Social y Productiva y Reducción del Endeudamiento Público (FEIREP) por el CEREPS. • Programa de Aseguramiento Universal de la Salud, AUS. El derecho a la salud trasciende la obligación del estado, de tener una infraestructura sanitaria y de prestación de servicios. • Reversión de la débil estructura pública de la educación, los índices de escolaridad, la deserción, la falta de garantías del Estado al

		<p>acceso de la educación; mediante una política coherente e integral, con énfasis en la educación básica de calidad.</p> <ul style="list-style-type: none"> ● El Gobierno declaró Política de Estado, la protección integral de los derechos de los niños, niñas y adolescentes, y puso en marcha el Plan Nacional Decenal de la Niñez y Adolescencia. ● El Ministerio de Bienestar Social, creó el Sistema Nacional de Atención Infantil, SINADI. ● El Bono de Desarrollo Humano, incorporó un nuevo componente denominado Pensión Asistencial, que transfiere 11,5 dólares mensuales, a personas de la tercera edad y discapacitados en condición de pobreza.
2008- actualidad	Marco de oportunidades para el “relanzamiento de la acción pública” como principal detonante de una	<ul style="list-style-type: none"> ● Elaboración y aceptación de la nueva Constitución, en reemplazo de la Constitución de 1998.

	<p>estrategia de desarrollo, que tiene como sus fines últimos la promoción del Buen Vivir y la realización de las capacidades individuales y colectivas en el marco de un acceso igualitario a los recursos y a las oportunidades sociales.</p>	<ul style="list-style-type: none"> ● Ampliación de carreteras a 4 carriles ● Evaluación de la educación tanto infraestructura, profesores y modelo académico para mejorar su desempeño. ● Mejoramiento del sistema de atención en el IESS, con la apertura de medicina gratis para los afiliados. ● Sistemas de alcantarillados para los barrios desprotegidos de provincias del país. ● Nueva Ley de Educación Superior ● Aumento del bono de la vivienda a 3600 dólares, en el año 2007 y 5000 dólares en el año 2008. ● Aprobación de la nueva ley de Hidrocarburos, produciendo que se renegocien los contratos petroleros con 17 empresas para cumplir la ley. ● En el 2008 se inicia la construcción de la Refinería del Pacífico en conjunto con Venezuela.
--	---	--

		<ul style="list-style-type: none">● La Policía Nacional y Fuerzas Armadas recibieron un aumento significativo de sus salarios en el año 2010 y 2012.● En el 2007 aumentó el bono a \$30 dólares tanto para madres de familias pobres como para ancianos y discapacitados. En agosto de 2009 aumentó a \$35 dólares beneficiando a 1.5 millones de personas.● Nueva Ley de Comunicación.
--	--	---

Fuente: (Acosta & Falconí, 2005)

Elaborado por: Geovanna Bolaños, Cristina Rosero

1.3 La situación económica y la calidad de vida

Existe una profunda discrepancia dentro de la economía sobre el concepto de calidad de vida y de la manera que esta debe ser medida, aunque se han presentado avances al respecto, aún se sigue suponiendo que existe una relación sencilla y casi mecánica entre los cambios en los resultados de indicadores físicos de producción y los cambios en el grado de satisfacción o insatisfacción de los individuos con la vida. Diferentes visiones han planteado definiciones totalmente distintas que exponen por lo menos dos corrientes con perspectivas teóricas distintas. La primera, relacionada a una visión cuantitativa, medible, objetiva, que se sustenta en la disponibilidad de una gama de bienes y servicios que permitan a los individuos la satisfacción de sus necesidades tanto materiales como inmateriales. La segunda corriente, favorece a la visión cualitativa, no mensurable y subjetiva, que se sustenta en el escenario interno de las personas que definen perspectivas de contento o descontento ante circunstancias de la vida.(Hurtado B., 2013)

Desde una perspectiva macroeconómica en muchas ocasiones se ha asociado a la calidad de vida con factores monetarios como el PIB, el nivel de precios o el coste de vida. La evolución de esta visión simplista se debe en buena parte a los trabajos de economistas como Townsend (1979), Erikson et al (1987) y Erikson (1993), para los cuales el estándar de vida es un concepto multidimensional. (Royuela, Lambiri, & Biagi, 2006)

Debido a la estrecha relación existente entre economía y calidad de vida es importante conocer cómo ha ido evolucionando la economía latinoamericana y posteriormente la ecuatoriana a lo largo de los últimos años, con la finalidad de analizar su impacto en la calidad de vida.

1.3.1 La situación económica de los noventa y 2000 en América Latina

La década de los noventa ha sido para la economía latinoamericana la del retorno al crecimiento. Después de la "década perdida" de los ochenta, en que el impacto de la crisis de la deuda externa provocó varios años consecutivos de crecimiento negativo, y un balance general para la década de un -1% de crecimiento en el PIB por habitante; la economía recuperó su tono expansivo, pero

con unas tasas de crecimiento del PIB per cápita más que moderada, que no llega siquiera al 1,5%.(Yáñez, 2013)

Durante los años 90 ocurrieron varias crisis importantes que afectaron la economía latinoamericana vía contagio generalizado: en 1994 la crisis mexicana denominada “*Efecto Tequila*” misma que fue provocada por la falta de reservas internacionales, causando la devaluación del peso mexicano durante los primeros días de la presidencia de Ernesto Zedillo, a unas semanas del inicio del proceso de devaluación de la moneda mexicana, el entonces presidente de los EEUU., Bill Clinton, solicitó al Congreso de su país la autorización de una línea de crédito por \$20 mil millones de dólares para el Gobierno Mexicano, a efectos que le permitieran garantizar a sus acreedores el cumplimiento cabal de sus compromisos financieros denominados en dólares, esta crisis tuvo repercusiones mundiales; por otra parte se dio una serie de crisis bancarias en América Latina como la de Venezuela en 1994, ocasionada por la insolvencia de un tercio de su banca comercial que generó el colapso de su sistema económico; la crisis asiática de 1997 acrecentó el temor de un desastre económico mundial por contagio financiero (Tailandia, Malasia, Indonesia, Filipinas, Taiwán, Hong Kong y Corea del Sur); finalmente, la crisis rusa de 1998 también llamada la “Crisis del rublo” y la caída de los precios mundiales de los commodities. A partir del año 2000, este tipo de crisis parecieron desaparecer y la economía internacional mejoró su desempeño. Sin embargo en el 2001 se presentó la crisis argentina conocida como “Efecto Tango”, debido a que el país entro en recesión, viéndose exacerbado por la crisis en Brasil que era uno de sus principales socios comerciales, esta situación prácticamente barrió con los salarios, desató saqueos de alimentos y vio desfilar a cinco presidentes en el curso de tres semanas. (Dirección General de Estudios Banco Central del Ecuador, 2010).

Para el año 2004 América Latina, tuvo una evolución económica, las economías de la región tomaron impulso originalmente gracias a la vigorosa demanda mundial y a los sólidos precios de los productos básicos, sin dejar de lado al repunte del consumo de las familias y de la inversión empresarial. Es probable que el crecimiento de la región durante 2004 haya superado el 4,5% que se previó el año 2003. (Carstens, 2005)

Durante un lapso de 10 años (desde 2000 hasta 2010) la economía latinoamericana creció en una media anual del 4%. Desde la década de 1960, este periodo fue el de más rápido crecimiento económico. Este mayor crecimiento, con respecto al pasado, se considera se debió entre otros motivos a tres factores:

- 1) las exportaciones de los productos primarios, cuyos precios se elevaron considerablemente, especialmente alimentos, petróleo y metales,
- 2) la buena política económica aplicada: la consecución de los equilibrios fiscal y exterior protegieron a los países contra las turbulencias financieras del mundo que se produjeron después de 2007 y
- 3) la fuerte entrada de divisas procedente de las remesas de los emigrantes, la inversión extranjera y el turismo.(Pampillón, 2013)

Es así que cada país, sufrió de acuerdo a sus condiciones políticas, cambios y modificaciones tanto en economía, producción, exportación e importación, y a la vez cada uno de estos, tomo medidas distintas para contrarrestarse en el periodo que sufrió decaimiento y poder de esta manera subsistir como país.

El Banco Mundial considera la economía de América Latina actualmente como la tercera a nivel mundial en cuanto a potencia, teniendo en cuenta la paridad de nivel adquisitivo. El crecimiento y desarrollo económico de los países latinoamericanos ha sido vertiginoso en las últimas décadas, tanto que la crisis mundial que azoto el planeta, afecto en menor medida a las principales economías latinoamericanas, que han hecho frente a las turbulencias económicas con una capacidad notable. Si algo caracteriza a la economía de América Latina es su sistema financiero equilibrado, estable y saneado. Asimismo, cabe destacar que los países latinoamericanos cuentan con una capacidad de préstamo menor que la de otras regiones, como Europa, Asia o América del Norte. Las actividades económicas de América Latina se basan principalmente en los sectores secundario y terciario, es decir, las actividades industriales y los servicios y el turismo.(Banco Mundial, 2013)

1.3.2 La situación económica de los noventa y 2000 en Ecuador

Para la década de los años 80 se dio un cambio profundo en lo relacionado al manejo político de la nación, lo cual implicó el retorno al Estado de Derecho, ello vino de la mano con los primeros ajustes estructurales de la economía nacional. Paralelamente, Ecuador entró en default y se implementaron medidas con el objetivo de liberalizar ciertos sectores de la economía. La nación seguía viendo en el petróleo su más fácil fuente de ingresos, por ello aplazó cambios radicales en el sistema tributario y de comercio exterior. También apareció el Fenómeno de El Niño con sus efectos devastadores en la infraestructura física productiva, tanto que el año 1982 fue el único año en que la balanza comercial fue negativa.

Pasado por esto, la década de los años 90 la crisis continuo afectando la economía nacional, sobre todo al sector externo de la economía, los gestores de las políticas públicas aplicaron, aunque de manera tibia, medidas de ajuste tendentes a liberalizar la economía y ante todo el comercio exterior, por ello los finales de la misma fueron asumidos como los de la implementación del modelo de crecimiento hacia fuera o de fomento de las exportaciones. En lo monetario se aplico una política monetarista rígida, se controló la inflación utilizando el tipo de cambio como ancla, se aplico minidevaluaciones y luego bandas preanunciadas, con ello se pretendió fomentar las exportaciones y la producción nacional. (Ordoñez Iturralde, 2006)

1.3.3. Crisis de 1999

Desde finales de 1998, los choques externos que enfrentó la economía (Fenómeno de El Niño y la caída en los precios del petróleo) conjugados a la presencia de importantes desequilibrios internos de variables económicas fundamentales, profundizaron la debilidad estructural y la fragilidad macroeconómica del país, deteriorando la confianza de los agentes económicos.(BCE, El entorno económico internacional y la economía ecuatoriana en el año 2000, 2001)

A partir de la profunda crisis del sistema financiero y cambiario, la economía ecuatoriana se contrajo alrededor de 7,3%, para finales de 1999, la inflación subió hasta un 60%, la emisión alrededor de un 150% y la depreciación aumentó más de un 190%. La demanda interna disminuyó en un 10%, lo que produjo un aumento del desempleo (16%) y el subempleo (57%). El producto per cápita de los ecuatorianos en 1999 fue menor al que obtenían en 1980 en cerca de 100 dólares, el déficit fiscal aumentó a un 4,2% con respecto al PIB. En una situación de déficit fiscal y de alta carga del servicio de la deuda en 1999, Ecuador dejó de pagar los bonos Brady, que luego se extendió a los eurobonos y a la deuda privada.(Orrellana, 2011)

Frente a las señales de debilidad de un creciente número de instituciones bancarias en marzo de 1999, las autoridades intentaron proteger el sistema financiero y contener la inflación, decretando el congelamiento de gran parte de los depósitos financieros. Esta medida afectó el sistema de pagos y limitó aún más la débil demanda interna y las posibilidades de recuperación del sector productivo. Las medidas para estabilizar el sector financiero y el tipo de cambio no tuvieron los resultados deseados, siendo así que la Agencia de Garantía de Depósitos (AGD) intervino en 14 bancos hasta finales de dicho año, entre ellos algunos de los más grandes del país. A la vez, en promedio el tipo de cambio subió en el año 39% en términos reales. Las medidas para auxiliar al sector bancario y la fuerte depreciación del sucre, aceleraron la inflación. (Vasquez, 2009)

Ante la crisis del sistema financiero ecuatoriano, el Banco Central del Ecuador, en cumplimiento del papel de prestamista de última instancia que le asignaba la Ley, y a fin de reducir los riesgos de una crisis sistémica con impredecibles consecuencias, solventó las deficiencias de liquidez de algunos bancos, lo que tuvo un impacto directo sobre la emisión monetaria que registró una tasa de crecimiento superior al 150% anual. La misma se dio a pesar de la agresiva política de operaciones de mercado abierto instrumentada por parte del Instituto Emisor y del incremento de las tasas de interés, principalmente en las últimas semanas de diciembre. En efecto, el nivel de la tasa de interés interbancaria se ubicó en 152%, lo que sumado a la rápida depreciación del tipo de cambio generó un ambiente de inestabilidad que ahondó la incertidumbre para los

agentes económicos, en particular del sistema financiero.(BCE, El entorno económico internacionl y la economía ecuatoriana en el año 2000, 2001)

En contraste, un mejoramiento de los precios del petróleo y de los términos de intercambio ayudó a un aumento de las exportaciones petroleras, de esta manera, las exportaciones a final del período habían disminuido en un 3%, sin embargo, las importaciones disminuyeron un 35%, y esto generó un importante superávit de la balanza comercial, lo cual provocó un excedente en la cuenta corriente de 6% del PIB. Se dificultó el acceso al crédito externo y la inversión extranjera directa presentó un leve retroceso. Por tanto, se produjo una reducción de las reservas internacionales de un 40% entre 1998 y 1999. (Orrellana, 2011)

Este fue un año lleno de altibajos y caídas para el desarrollo Ecuatoriano, con los datos anteriormente mencionados se puede notar claramente que la crisis dio un gran impacto en la economía del país.

1.3.4 Dolarización y recesiones en el año 2000

Desde 1965, año en que existen registros de cuentas nacionales trimestrales, el Ecuador pasó por tres períodos recesivos, definidos como la caída consecutiva en la tasa de crecimiento anual del PIB trimestral por dos trimestres o más. Dichas recesiones ocurrieron entre el primer y cuarto trimestres de 1983; en los tres primeros trimestres de 1987; y entre el primer trimestre de 1999 y el cuarto de 2000. La primera de las recesiones estuvo asociada a los efectos del fenómeno de El Niño, que afectó a extensas zonas agrícolas del país durante los primeros meses de 1983. La segunda, a la rotura del oleoducto como consecuencia de un terremoto que se produjo en el Oriente en marzo de 1987 y que impidió la exportación de petróleo durante 6 meses. La tercera, a la conjunción de distintos efectos que desembocaron en la crisis financiera que se presentó desde fines de 1998.(Ayala, 2003)

Con el propósito de facilitar la decisión gubernamental de llevar adelante una profunda reforma estructural de la economía ecuatoriana, enmarcada en un esquema de dolarización, en enero de 2000, el Banco Central del Ecuador, determinó una nueva

política de participación en el mercado cambiario, fijando la cotización del dólar de los Estados Unidos en 25.000 sucres, precio al que el Banco Central del Ecuador canjearía los sucres emitidos en dólares (monedas y billetes).(BCE, El entorno económico internacionl y la economía ecuatoriana en el año 2000, 2001)

Esta política de participación sobrevivió incluso a la crisis política que culminó con la deposición del Presidente de la República, y al cabo de una transición de seis meses el dólar se transformó en la única moneda de curso legal en Ecuador. Sin embargo, la inflación se mantuvo muy elevada, con lo que a fines de diciembre de 2000 se situó en el rango del 90%, luego de este período la inflación empezó a presentar una tendencia a la baja. Se logró revertir la caída del producto el mismo que creció en un 2%. A pesar de un repunte de las importaciones, la cuenta corriente registró un superávit, causado por la marcada mejoría del precio del petróleo.(Orrellana, 2011)

A finales del año 2000, las exportaciones no petroleras, no alcanzaban los mil millones de dólares, hubo una pérdida de competitividad en el sector floricultor que cedió posiciones frente a los productores más competitivos de la región, en el sector camaronero que sucumbió ante los problemas de la "mancha blanca", y en el caso del banano que tuvo problemas de negociación internacional sobre todo con el mercado europeo.(Dávalos, 2000)

Durante el año 2000 la economía del país estuvo empañada por diversos conflictos que se trataban de solucionar, con el objetivo de superar la crisis por la cual se estaba atravesando, la dolarización trajo consigo en cierto grado beneficios, pero de la misma manera hasta adecuarse dentro de la economía y del país en general, ocasionó ciertos perjuicios.

1.3.5 La economía de Ecuador desde 2000 hasta el 2010

La economía ecuatoriana creció en promedio en 4.6% durante el periodo 2000-2007, se destacó el año 2004 en el cual entró en funcionamiento el OCP motivando mayores niveles de producción petrolera por parte de las compañías privadas. El crecimiento en 2008 del 7.2%, estuvo determinado por mayor nivel de inversión pública (infraestructura

vial, programas de vivienda, construcción de escuelas, entre otros). A pesar de la fuerte crisis financiera internacional, la economía creció en 0.36% en 2009.(MCPE, 2010)

Se dio un incremento bastante importante en el gasto social del gobierno, desde 5,4 por ciento del PIB en 2006 hasta aproximadamente un 8,3 por ciento del PIB en 2008. Esto incluyó un incremento del doble en la transferencia monetaria a los hogares más pobres. También incluyó un incremento de \$474,3 millones en el gasto anual en vivienda, principalmente para las familias de bajo ingreso, así como numerosos programas nuevos en áreas como la educación, capacitación y micro finanzas. (Weisbrot & Sandoval, 2009)

Desde el año 2001 hasta el año 2010 la economía del Ecuador sufrió sólo una leve recesión durante la crisis mundial entre los años 2008-2009, se puede decir que esto fue una hazaña notable, dado que la moneda usada en el país es el dólar, por lo que no tuvo control sobre su tipo de cambio, teniendo un uso de política monetaria sumamente limitado.(Ray & Kozameh, La economía de Ecuador desde 2007, 2012)

Durante el último trimestre de 2008 y el primer trimestre del año 2009, la economía sufrió el impacto de la recesión mundial, en su mayor parte a través de un menor precio del petróleo y la disminución en el envío de remesas. Esto resultó en un superávit en cuenta corriente más reducida y un creciente déficit comercial. En enero de 2009, el gobierno implementó restricciones a la importación, las cuales contribuyeron a una reducción del déficit comercial del país.(Weisbrot & Sandoval, 2009)

La economía del Ecuador se expandió un 3,58% en el 2010, gracias a una fuerte inversión pública, en el cuarto trimestre del 2010, la economía local, creció en un 6,98% interanual, exhibiendo una importante recuperación respecto al mismo periodo del 2009, cuando el Producto Interno Bruto (PIB) se contrajo un 0,54%. La actividad aceleró además su crecimiento en los últimos tres meses del año, respecto al trimestre anterior al mostrar una expansión del 2,64%, mientras que entre julio y septiembre se incrementó un 2,03%.(BCE, Banco Central del Ecuador, 2010)

A lo largo de los años la economía del país ha ido sufriendo diversas modificaciones, debido a diferentes factores tanto internos como externos que han afectado el desarrollo

económico en determinados periodos, sin embargo esto no ha sido un motivo determinante para que la economía se estanque, ya que los gobiernos de turno han sabido implementar políticas para que de cierto modo se pueda conseguir un desarrollo paralelo.

El crecimiento de la economía se ha basado hasta el día de hoy en un incremento de las necesidades que provocan en el consumidor la voluntad de satisfacerlas mediante la compra de productos y servicios. Esta voluntad de satisfacer necesidades, es decir, la demanda de nuevos productos y servicios, pone en marcha la creación de empresas que los materializan con las correspondientes inversiones para llevarlos a cabo, lo que ocasiona que un país crezca económicamente en gran medida. Sin embargo existe un crecimiento basado en la calidad de vida de las personas, en sus verdaderas necesidades, que no sólo pone el acento ético donde corresponde, sino que permite llegar la sostenibilidad y fundamentabilidad del sistema a largo plazo. (Jiménez, 2013) Dicho desarrollo se va reflejando en las diferentes oportunidades que la sociedad encuentra para mejorar su bienestar y el de su familia, es decir al mismo tiempo que la economía del país aumenta en porcentaje, también va cambiando la manera de vivir de las personas, es decir, mejorando su calidad de vida.

Dentro del ámbito económico existen diversos indicadores, mismos que son utilizados para conocer el nivel de crecimiento o decrecimiento de la calidad dentro de una sociedad. En el siguiente cuadro se presentan cuales son los indicadores más empleados:

Tabla 2: Indicadores Sociales

INDICADOR	DESARROLLO
Pobreza	En este marco, se entiende que la medición de la pobreza puede hacerse desde dos perspectivas con derivaciones sin dudas diferentes: por una lado se mide como falta de ingresos lo que deriva en la falta de posibilidades para desarrollar plenamente

	<p>la capacidad de las personas, en tal sentido se clasifica como “pobre” a una persona cuando el ingreso por habitante de su hogar es inferior al valor de una “línea de pobreza” o monto mínimo necesario que le permitiría satisfacer sus necesidades esenciales.</p>
<p>Empleo</p>	<p>Desde una perspectiva económica, el mundo del trabajo se refiere a aquellas actividades humanas que tienen como objetivo la producción de bienes y servicios. A cambio de ese esfuerzo productivo, los trabajadores perciben remuneraciones, ya sea bajo la forma de ingresos netos (trabajadores independientes) o sueldos y salarios (trabajadores dependientes).</p>
<p>Subempleo e informalidad</p>	<p>Los niveles de empleo y el desempleo son considerados como dos indicadores fundamentales del mercado laboral a nivel mundial. Sin embargo, en economías en desarrollo aparecen otros dos indicadores que ejercen un efecto muy marcado sobre las condiciones de vida de la sociedad, como lo son el subempleo y la informalidad.</p>
<p>PIB</p>	<p>El PIB es la medida usada generalmente para medir el crecimiento económico de un país, es indicador mide el valor de todos los bienes y servicios finales producidos en una economía, por lo que se tiende a creer</p>

	que ésta es la variable a maximizar, y que mientras más alto sea el PIB per cápita, mejor esta el país.
Tasa de Inflación	Es la tasa porcentual de aumento del nivel general de precios a lo largo de un periodo de tiempo específico

Fuente: (Economía 2.0, 2013)(Gómez Rivera, 2008)(López & Gentile, 2012)

Elaborado por: Geovanna Bolaños, Cristina Rosero

Los indicadores antes expuestos serán con los que se trabaje durante la tesis, debido a la existencia de gran cantidad de indicadores sociales, se emplearan los más importantes, de mayor incidencia y relación con el tema propuesto, para de estar lograr facilitar el estudio y comprensión de la calidad de vida y el consumo dentro del país.

CAPÍTULO II

INDICADORES SOBRE CALIDAD DE VIDA Y CONSUMO EN EL ECUADOR

El interés sobre Calidad de Vida ha existido desde hace mucho tiempo, sin embargo, la aparición del concepto como tal y preocupación por la evaluación sistemática y científica, empieza a popularizarse aproximadamente en la década de los años 60, llegando a convertirse en la actualidad en un concepto muy utilizado en diversos ámbitos. Durante la década de los años 50 e inicios de los 60, surge la necesidad de medir la Calidad de Vida mediante datos objetivos para lo cual se desarrollaron indicadores sociales y estadísticos que permitieron medir datos y hechos relacionados con la Calidad de Vida dentro de una población. Dichos indicadores tuvieron su propia evolución, el desarrollo y perfeccionamiento de estos, se da a mediados de los años 70 y comienzos de los 80. (Gómez Vela & Sabeh, 2000).

Se puede tomar a las cosas que posee la sociedad como objetos de valor, pero es importante tomar en cuenta de cuánto valen estos objetos, que a la vez son dos diferentes elementos para medir el nivel de vida, como por ejemplo tomando en cuenta en nivel de vida como placer, dentro de ello los buenos ingresos, la salud, tener educación, no son objetos de valor, son quienes influyen, pero esta influencia debe sentirse por un medio más grande que es el objeto de valor en este caso es el placer. Valorar y desear no se los puede considerar iguales, ya que se valora algo que se desea, o también, deseo algo que voy a valorar, pero Sen afirma que es más coherente decir “valoro porque lo deseo”, es así que el valorar algo es el primer punto para desearlo, se empieza desde el valor, entonces el desear es solamente una consecuencia natural del valorar. (Sen, Nivel de Vida, 1987)

Entre las principales fuentes de datos de los indicadores sociales se encuentran las encuestas de hogares por muestreo sobre empleo, subempleo, presupuestos familiares, condiciones de vida, demografía, salud, etc., por otra parte también están los censos de población y vivienda y finalmente los registros administrativos como estadísticas vitales, registros de salud y educación. (Cecchini, 2013).

Cabe indicar que la calidad de vida tiene un impacto directo sobre el nivel de consumo y el tipo de consumo al cual puede acceder una persona o una familia, de allí que si bien existen muchos indicadores de logros sociales, es importante no dejar de lado el impacto que tiene en aspectos de acceso a productos y servicios.

Los indicadores sociales se construyen de la siguiente manera:

Gráfico 2: Indicadores Sociales

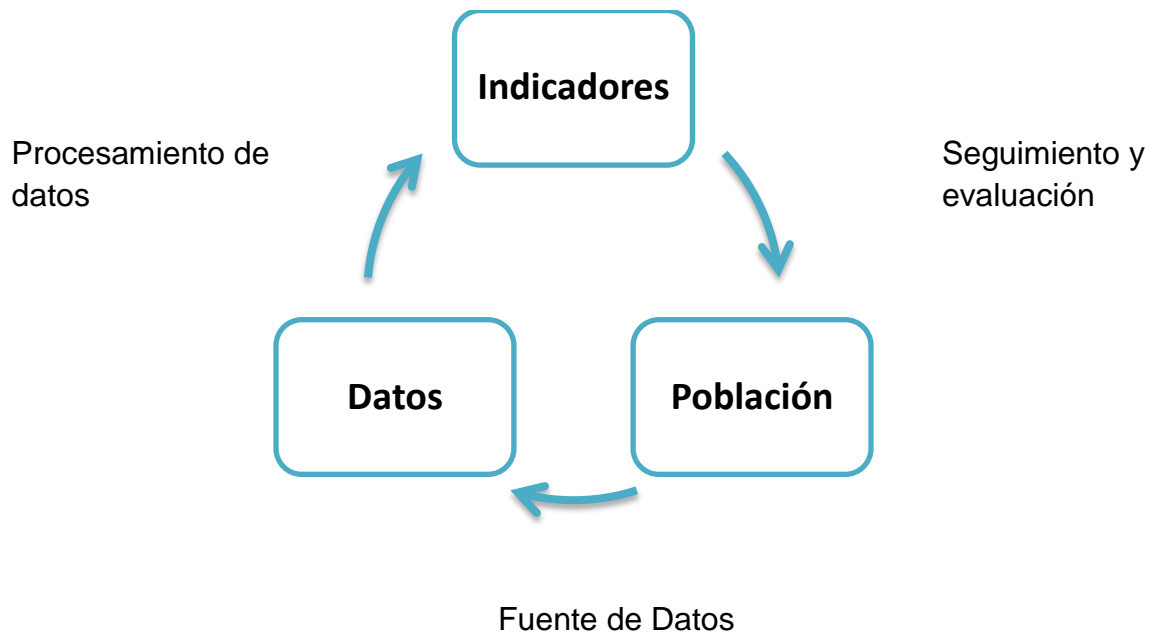

Fuente: (SIISE, 2013)

Elaborado por: Geovanna Bolaños, Cristina Rosero

Dentro de las principales entidades nacionales e internacionales que han tomado como eje fundamental el estudio de la calidad de vida en sus diferentes interpretaciones y a la vez realizan estudios para el aporte permanente y monitoreo son:

Organismos Internacionales

- **ALOP, Asociación Latinoamericana de Organizaciones de Promoción al Desarrollo A.C .-** La Asociación Latinoamericana de Organizaciones de Promoción al Desarrollo A.C. (ALOP), es una asociación de organizaciones no gubernamentales de desarrollo (ONGD), provenientes de veinte países de América Latina y el Caribe. Su objetivo institucional es promover y apoyar las iniciativas y acciones de las ONGs de desarrollo y, en términos generales, de los sectores sociales democráticos, que luchan contra la pobreza y la exclusión en la construcción de un desarrollo humano integral y sustentable.
- **BID (Banco Interamericano de Desarrollo).**- Busca eliminar la pobreza y la desigualdad, así como promover el crecimiento económico sostenible. El Banco apoya a sus clientes en el diseño de proyectos, y provee asistencia financiera, técnica y servicios de conocimiento en apoyo a las intervenciones del desarrollo. Este financiamiento que realiza a América Latina y el Caribe, lo hace mediante grandes préstamos y endeudamiento en mercados internacionales, a la vez colaborando con donaciones, asistencia técnica e investigaciones para los estados más vulnerables.
- **Banco Mundial.**- es uno de los organismos especializados de las Naciones Unidas, que se define como una fuente de asistencia financiera y técnica para los llamados países en desarrollo. Su propósito declarado es reducir la pobreza mediante préstamos de bajo interés, créditos sin intereses a nivel bancario y apoyos económicos a las naciones en desarrollo. Es por esto que el Banco Mundial cuenta con cinco instituciones que realizan dichos préstamos de acuerdo al nivel de ingreso y capacidad de pago que tiene cada país, estos son:
 - * El Banco Internacional de Reconstrucción y Fomento (BIRF).- mismo que otorga préstamos a Gobiernos de países de ingreso mediano y de de ingreso bajo con capacidad de pago.

- * La Asociación Internacional de Fomento (AIF).- concede préstamos sin interés, o créditos, así como donaciones a Gobiernos de los países más pobres.
- * La Corporación Financiera Internacional (IFC).- Es la mayor institución internacional de desarrollo dedicada exclusivamente al sector privado. Ayudando a los países en desarrollo a lograr un crecimiento sostenible, financiando inversiones, movilizand o capitales en los mercados financieros internacionales y la prestación de servicios de asesoramiento a empresas y gobiernos.
- * El Organismo Multilateral de Garantía de Inversiones (MIGA).- promueve la inversión extranjera directa en los países en desarrollo, apoya el crecimiento económico, reduciendo la pobreza y mejorar la vida de las personas. MIGA cumple este mandato ofreciendo seguros contra riesgos políticos (garantías) a inversores.
- * El Centro Internacional de Arreglo de Diferencias Relativas a Inversiones (CIADI).-Presta servicios internacionales de conciliación y arbitraje para ayudar a resolver disputas sobre inversiones.(Banco Mundial, 2013)
- **CAF, Corporación Andina de Fomento.-** La Corporación Andina de Fomento (CAF), es un banco de desarrollo constituido en 1970 y conformado en la actualidad por 18 países de América Latina, El Caribe y Europa, así como por 14 bancos privados de la región andina. La Institución promueve el desarrollo sostenible y la integración regional, mediante una eficiente movilización de recursos para la prestación oportuna de servicios financieros múltiples, de alto valor agregado, a clientes de los sectores público y privado de los países accionistas, todo esto lo hace con la prestación de productos y servicios, en las área de infraestructura, industria y sistemas financieros, algunos de estos son:

- * Préstamos a corto, mediano y largo plazo.
 - * Financiamiento Estructurado sin recurso o con garantías limitadas.
 - * Asesoría financiera.
 - * Garantías y avales.
 - * Garantías Parciales.
 - * Participaciones accionarias.
 - * Servicios de tesorería.
 - * Cooperación técnica.
 - * Líneas de crédito. (CAF, 2013)
- **CEPAL (Comisión Económica para América Latina y el Caribe).**- Busca medir avances hacia metas y objetivos de desarrollo, lo que es también importante a la hora de considerar cuán adecuado es el progreso hacia la realización de los derechos económicos y sociales.
 - **CESAL Cooperación al Desarrollo.**- es una organización no gubernamental española dedicada desde 1988 a la cooperación internacional y hoy presente en 17 países de África, América Latina y Europa del Este con proyectos de educación, salud, habitabilidad, agua y saneamiento, desarrollo productivo, microempresa y formación para el empleo.
 - **ONU (Organización de Naciones Unidas).**- Dentro de esta organización se encuentra el PNUD (Programa de las Naciones Unidas para el Desarrollo), el cual trabaja para reducir la pobreza en el mundo y los problemas asociados con ésta, a través de prácticas que apoyan al desarrollo humano y el progreso económico y social de los países en los que el PNUD tiene presencia.

Las Organización Internacionales de nuestros días se sitúan en el espacio aparentemente más contradictorio del discurso del Nuevo Orden: defensa de la ecología, sustentabilidad, participación y alivio de la pobreza, estas son metas para las que se reclama la participación de dichos organismos, aunque estos buenos propósitos quedan

subordinados a los objetivos tecnocráticos macroeconómicos claramente expuestos por BM: crecimiento, eficiencia, competitividad y productividad. La mayor parte de estos organismos se inscriben en el marco ideológico de mundialización económica, de democratización formal generalizada y de libertad de mercado, y más allá de sus principios ideológicos, participan del consenso básico sobre la democracia como sistema que garantiza las relaciones de mercado, la gestión privada como garante de la libertad, y el dominio de lo privado sobre lo público.

Detrás de la supuesta neutralidad ideológica de estos agentes se encuentran partidos, organizaciones religiosas, sindicatos, grupos de interés, grupos empresariales, etc., que destinan sus fondos en función de sus valoraciones y criterios generalmente ocultos tras la formulación técnica de sus proyectos. En este sentido se puede hablar de gestores de intereses que les llevan a centrarse en distintos campos: mujer, educación, vivienda, empleo etc. y distintas áreas (África, Latinoamérica, países del Este...) y que se disputan entre sí espacios y recursos. A medida que aumentan las Organizaciones Internacionales crece la competencia por los fondos de las agencias de financiación, las instituciones públicas y los donantes privados, de forma que su subsistencia depende casi íntegramente de su capacidad para competir por los recursos disponibles. En esa mecánica se hace imprescindible el continuo crecimiento para no ser desplazadas, la obtención creciente de recursos y la gestión de más proyectos que permitan mantener una infraestructura cada vez más abultada. La competencia surge encubierta por el discurso de la eficiencia y la profesionalización: para ser eficaces y cumplir los objetivos de los proyectos necesitan contar con personal especializado, infraestructura técnica, campañas de marketing, etc. La eficacia exige una estructura cada vez más parecida a la de una empresa, jerarquizada, compartimentada, especializada, y sobre todo flexible. En este sentido, muchas de estas organizaciones no son ajenas a la desregulación del mercado de trabajo, no solo por los tipos de contratación de su personal sino porque tienden a funcionar como subcontratas de los organismos financiadores que convocan a las ONGs para proyectos previamente definidos en áreas temáticas y países.(Díez Rodríguez, 2009)

Organismos Nacionales

- **BCE (Banco Central del Ecuador).**- Presenta diferentes estadísticas sobre los indicadores sociales que afectan a la sociedad y el desarrollo de la misma. Actualmente el Banco Central del Ecuador, publica una serie de informes periódicos, mismos que se basan en encuestas o censos que realizados por el INEC. Estos reportes tratan aspectos netamente económicos y se los publica generalmente en forma mensual. Por lo tanto el Banco Central del Ecuador, obtiene información de los boletines del INEC, con el fin de desarrollar reportes y proyecciones de la situación económica del país, los cuales son publicados mensualmente. Esto se debe a que las funciones que tenía el Banco Central del Ecuador hace algunos años, cuando utilizaba como moneda corriente el Sucre, en su mayoría han sido transferidas al INEC, esta situación se presentó desde que el país empezó a manejarse con una moneda extranjera (Dólar), es por ello que hoy por hoy el BCE depende de la información con la que cuenta el INEC para poder realizar sus informes y publicaciones. (Córdova Morán, 2001)
- **INEC (Instituto Nacional de Estadísticas y Censos).**- Ordena, procesa y comunica la diferente información recolectada para la medición de la calidad de vida en la sociedad, tomando en cuenta indicadores e índices que le ayudan para la realización de este proceso como los diferentes censos para el levantamiento de información sobre pobreza, canasta básica, ingresos en los hogares, necesidades insatisfechas, etc. Cabe mencionar que el INEC trabaja en su mayoría con proyecciones realizadas en base al último censo ejecutado en el país. Además es importante indicar que en el país se realizan censos cada diez años aproximadamente, lo que no proporciona una visión clara, adecuada y periódica de cómo se encuentra el país, afectando a las proyecciones que se realizan, ya que estas no serán tan confiables.
- **MIES (Ministerio de Inclusión Económica y Social).**- Remueve y fomenta activamente la inclusión económica y social de la población, de tal forma que se asegure el logro de una adecuada calidad de vida para todos los ciudadanos y ciudadanas.

Cada una de estas entidades realiza un esfuerzo para colaborar con diferentes reportes y publicaciones que ayudan al mejor desenvolvimiento de cada uno de los países, para que de esta manera se pueda contrarrestar los problemas sociales que se presenta en la sociedad.

2.1 Calidad de vida o Desarrollo Humano

El término desarrollo humano nació como resultado de críticas al enfoque que se tenía en la década de 1989 sobre el desarrollo, para esta época se creía que existía un vínculo estrecho entre el crecimiento económico de cada país y la ampliación de las opciones individuales del ser humano, pero el desarrollo humano es mucho más que el crecimiento o caída de ingresos de una nación, lo que busca es garantizar un ambiente adecuado para que las personas y los grupos humanos puedan desarrollar sus potencialidades. El desarrollo humano hace referencia a que las personas son la verdadera riqueza de las naciones, por lo que implica ampliar las oportunidades y las capacidades para que puedan vivir una vida creativa y productiva conforme con sus necesidades e intereses. Es por esta razón que el desarrollo se centra en ampliar las opciones que tiene los seres humanos para tener la vida que valoran. El objetivo del desarrollo humano es medir y mejorar la calidad de vida, es por ello que no se puede dejar de lado este tema tan importante, por lo cual se realizara un mapeo documental de cómo las diferentes organizaciones han manejado el desarrollo humano a lo largo de los años.(Programa de las Naciones Unidas para el Desarrollo, 2013)

Tabla 3: Mapeo Documental

AÑO	ENTIDAD	NOMBRE DE LA PUBLICACIÓN	CONTENIDO
2000	CEPAL (Comisión Económica para América Latina y el Caribe)	Equidad, desarrollo y ciudadanía	Hacia el año 2000, la temática central de la CEPAL gira en torno a los derechos humanos, esto se relaciona estrechamente con la equidad puesto que ambos velan por las libertades básicas, que incluyen ser libres de discriminación, la necesidad económica, amenazas contra la seguridad personal y de injusticia, así como las libertades para desarrollarse, para tomar decisiones y expresar opiniones, y para tener un trabajo decente. Para que sea posible lograr el respeto generalizado a los derechos humanos, se plantean siete puntos cruciales, los cuales son: fortalecer los mecanismos sociales, mediante normas, instituciones, reconocimiento jurídico y un entorno económico adecuado; contar con una democracia incluyente, que proteja los derechos de las minorías, garantice la separación

			<p>de poderes, no restrinja la libertad de expresión, posea un sistema transparente de formulación de políticas; erradicar la pobreza; extender el sistema de derechos humanos a escala mundial; desarrollar la información estadística e indicadores sobre los derechos humanos como instrumentos para evaluar el desempeño de los agentes públicos y privados, nacionales e internacionales; impulsar el compromiso de las entidades y la sociedad civil, mediante la evaluación interna de la situación de los derechos humanos; aprovechar la mayor interdependencia mundial y favorecer la cooperación internacional, movilizar el apoyo de las empresas multinacionales a los derechos humanos.</p>
	<p>PNUD (Programa de las Naciones Unidas para el Desarrollo)</p>	<p>Derechos humanos y desarrollo humano</p>	<p>En el año 2000 el Programa de las Naciones Unidas para el Desarrollo afirma que los derechos humanos y el Desarrollo Humano tienen una visión y un propósito común: velar por la libertad, el bienestar</p>

		<p>y la dignidad de todos en todas partes. Los movimientos en pro de los derechos humanos y del Desarrollo Humano han tenido tradiciones y estrategias distintas. Unidos en una alianza más amplia, cada uno de ellos puede aportar al otro energía y vigor nuevos en pro de la libertad humana. El Desarrollo Humano es esencial para hacer realidad los derechos humanos, y los derechos humanos son vitales para el pleno Desarrollo Humano.</p>
	<p>BID (Banco Interamericano de Desarrollo)</p>	<p>Desarrollo agroalimentario: Estrategia sectorial (2000)</p> <p>Para el año 2000 el BID, se enfoca en las opciones para el desarrollo agroalimentario. Pretende facilitar la preparación de programas de préstamo y cooperación técnica, mejorando su calidad y generando consenso en el Banco y en la región sobre los asuntos críticos para el desarrollo sostenible del sector. La estrategia presenta un enfoque multisectorial integrado que incluye acciones e instrumentos que complementan áreas fundamentales del Banco. Las áreas prioritarias de</p>

		<p>inversión de especial interés para el Banco, incluyen: la consolidación de las reformas de políticas públicas asegurando la disminución (o eliminación) de distorsiones de mercados y de señales de precios internacionales, el retiro de la intervención pública en actividades productivas y comerciales y el apoyo temporal a programas de transición, con medidas compensatorias para productores y consumidores de bajos ingresos; la modernización y reforma del Estado, incluyendo la revisión de las funciones de los ministerios de agricultura y desarrollo rural y el fortalecimiento de los servicios básicos para el sector; el desarrollo de los mercados de tierras; el desarrollo de mercados financieros para la diversificación y modernización de la producción; el aprovechamiento sostenible de los recursos naturales; el fortalecimiento de los recursos humanos y el desarrollo de la infraestructura para la</p>
--	--	--

			producción y el mejoramiento de la calidad de vida rural.
		<p>Las crisis y la incidencia de la pobreza: Macroeconomía socialmente responsable</p>	<p>En este documento se muestran evidencias del impacto de las crisis económicas sobre la pobreza y la desigualdad en América Latina. Las crisis no solamente se traducen en mayores tasas de pobreza, sino que pueden provocar un daño irreversible al capital humano de los pobres. En vista de estas evidencias, se concluye que la prevención de las crisis y una respuesta favorable a los pobres ante las mismas deberían constituir un importante componente de la estrategia de lucha contra la pobreza. En consecuencia, se analiza el papel que desempeñan la política cambiaria, los controles de capital y la política fiscal anti cíclica en la generación o prevención de las crisis. Las respuestas frente a las crisis se evalúan considerando los efectos de las diferentes combinaciones de políticas, el uso de redes de protección y la composición del ajuste fiscal</p>

			<p>para proteger el ingreso de los pobres frente al ajuste macroeconómico. La principal enseñanza es que una política macroeconómica socialmente responsable puede proteger a los pobres en las épocas de crisis y contribuir al mismo tiempo a reducir la pobreza crónica.</p>
2001	<p>PNUD (Programa de las Naciones Unidas para el Desarrollo)</p>	<p>Poner el adelanto tecnológico al servicio del desarrollo humano</p>	<p>El Programa de las Naciones Unidas para el Desarrollo en el 2001 se refiere a la manera en que las personas pueden crear y utilizar la tecnología para mejorar sus vidas. Trata de formular nuevas políticas públicas que orienten hacia el Desarrollo Humano, las revoluciones en materia de tecnología de la información y de las comunicaciones. En el sentido de que si no se formulan políticas públicas innovadoras, esas tecnologías podrían pasar a ser fuentes de exclusión y no instrumentos de progreso. Además considera de qué manera las nuevas tecnologías afectarán a los países en desarrollo y a los pobres.</p>
			<p>El en BID en el año 2001 trabaja</p>

	<p>BID (Banco Interamericano de Desarrollo)</p>	<p>Reducción de la pobreza y fortalecimiento del capital social y la participación: La acción reciente del Banco Interamericano de Desarrollo</p>	<p>en la reducción de la pobreza y el fortalecimiento del capital social y la participación sobre la base de informes de la institución, libros y artículos preparados por las unidades especializadas a cargo de esta temática en el Banco. Afirma que una estrategia integral para la reducción de la pobreza debe incluir políticas específicas en las siguientes dimensiones: oportunidades para los pobres: activos y mercados, desarrollo humano, calidad de vida, protección social, prevención de males sociales, inclusión social, gobernabilidad y capital social. Este documento fue presentado en la Conferencia Regional "Capital Social y Pobreza" de la CEPAL, que tuvo lugar en Santiago de Chile del 24 al 26 de setiembre de 2001.</p>
--	---	---	--

	CAF (Banco de Desarrollo de América Latina)	Temas críticos para América Latina	El Banco de Desarrollo de América Latina, en el año 2002, se concentra en realizar reformas de desarrollo para retomar crecimiento dinámico, en un marco de Sostenibilidad Ambiental, Equidad Social y Democracia ante las crisis recurrentes que han afectado a la región en los últimos años. Además busca diseñar nuevas propuestas de desarrollo para América Latina, en general, y para los países andinos, en particular.
2002	CEPAL (Comisión Económica para América Latina y el Caribe)	La educación como eje del desarrollo humano	En el 2002 se identificaron focos estratégicos orientados a promover el logro de diferentes objetivos, siendo aprobado por la CEPAL el Proyecto Regional de Educación para América Latina y el Caribe (PRELAC) mismo que tendrá duración para el periodo 2002 – 2017, aquí se desprende la meta vinculada a la conclusión universal de la educación primaria a los objetivos de desarrollo del Milenio, obedeciendo a un proceso sostenido de logro de consensos y establecimiento de

			<p>prioridades a escala regional e internacional, este proceso estuvo dirigido a garantizar el derecho universal de la educación, pasando de su declaración a su exigibilidad.</p>
	<p>PNUD (Programa de las Naciones Unidas para el Desarrollo)</p>	<p>Profundizar la democracia en un mundo fragmentado</p>	<p>En el año 2002 el PNUD considera que la política tiene importancia para el desarrollo humano. La reducción de la pobreza depende tanto de que la gente pobre tenga poder político, como de sus posibilidades de progreso económico. La democracia ha demostrado ser el sistema de gobierno más idóneo para mediar en los conflictos y prevenirlos, así como el más capaz de garantizar y preservar el bienestar. Al ampliar las opciones de la gente a la hora de elegir quiénes y cómo habrán de gobernarlos, la democracia incorpora los principios de participación y rendición de cuentas al proceso de desarrollo humano.</p>

2003	CAF (Banco de Desarrollo de América Latina)	Hacia una agenda social para América Latina	El tema central en el que se enfoca la CAF en el 2003 es contribuir a la definición de políticas sociales en un entorno globalizado y competitivo, teniendo presentes variables políticas, económicas, tecnológicas y culturales.
	PNUD (Programa de las Naciones Unidas para el Desarrollo)	Los Objetivos de desarrollo del milenio: Un pacto entre las naciones para eliminar la pobreza	Según el Programa de las Naciones Unidas para el Desarrollo, el enorme y desigual alcance del desarrollo humano en el mundo queda reflejado en los asombrosos progresos de algunas zonas mientras otras permanecen sumidas en el estancamiento o en un retroceso abismal. El equilibrio y la estabilidad para todo el mundo precisan del compromiso de todas las naciones, ricas y pobres, y de un pacto global para el desarrollo que permita hacer llegar a todas las personas la ampliación de las numerosas posibilidades existentes.
	BID (Banco Interamericano de Desarrollo)	Reducción de la pobreza y promoción de la equidad social: Estrategia Sectorial (2003)	En el año 2003 el BID tiene como objetivo fundamental impulsar un mayor avance en la reducción de la pobreza, a través de la atención a las causas que la

		<p>originan, promoviendo la inclusión y una mayor equidad social como elementos esenciales del desarrollo. La nueva estrategia identifica las acciones requeridas con el objetivo de realizar esfuerzos adicionales para alcanzar los Objetivos de Desarrollo del Milenio en cuatro áreas sectoriales prioritarias que impulsen las cuales son: la inclusión productiva de los pobres a través de inversiones para la competitividad; la inclusión productiva vía el acceso a los mercados regionales a través de la integración regional; iniciativas que promuevan el desarrollo humano, la prevención de los problemas sociales e inclusión social de los pobres a través del desarrollo social; y la gobernabilidad democrática, el capital social y la inclusión política de los pobres a través de la modernización del Estado. Finalmente, el Banco asistirá a los países de la región en el fortalecimiento de sistemas</p>
--	--	---

			<p>multisectoriales de protección social.</p> <p>El BID muestra su interés por la efectividad que tienen las políticas públicas en la búsqueda de mejorar la calidad de vida de los individuos y en las condiciones socioeconómicas que pueden permitir que aquéllas resulten más efectivas. Se manifiesta que los recursos fiscales asignados al área social en la década pasada podrían comenzar a rendir mejores resultados a lo largo de las décadas venideras, por otra parte se encuentra el grado de eficacia, eficiencia y sostenibilidad en la entrega de los servicios públicos, asimismo se analiza el impacto de la inversión social que podría estar siendo limitado por problemas de gestión que impiden que prevalezcan los criterios técnicos, económicos, sociales y participativos.</p>
		<p>Inequidad, Desarrollo Humano y Política Social: Importancia de las "Condiciones Iniciales"</p>	
2003-2004	ALOP (Asociación Latinoamericana de	América Latina 2003-2004,	La Asociación Latinoamericana de Organizaciones de Promoción al Desarrollo, tiene varios objetivos para los años

	Organizaciones de Promoción al Desarrollo)	Democracia y Desarrollo: una mirada desde la sociedad civil	2003 – 2004. Establece un compromiso con la construcción de una democracia sustantiva que garantiza la participación plena de los ciudadanos; en primer lugar, mediante la vigencia de los derechos económicos, sociales y culturales que responden a los valores de la igualdad, la solidaridad y la no discriminación, así como con el desarrollo de la región, que debe ser humano, equitativo y sostenible.
2004	PNUD (Programa de las Naciones Unidas para el Desarrollo)	La libertad cultural en el mundo diverso de hoy	El PNUD asevera que la democracia y el crecimiento equitativo no son suficientes para acoger las crecientes demandas de inclusión social y de respeto por la etnia, la religión y la lengua materna. También se requieren políticas multiculturales que reconozcan las diferencias, defiendan la diversidad y propicien la libertad cultural a fin de permitir que todos tengan la opción de comunicarse en su propia lengua, practicar su religión y participar en la formación de su

			<p>cultura, es decir, que todos tengamos la libertad de escoger quienes somos.</p>
	<p>BID (Banco Interamericano de Desarrollo)</p>	<p>Resultados de la evaluación externa del programa de desarrollo humano "Oportunidades"</p>	<p>Para el año 2004 el BID, reúne los resultados de la evaluación externa del programa de desarrollo humano "Oportunidades". Se evalúa el impacto en la inscripción a escuelas de nivel secundaria y medio superior y en las tasas de reprobación y abandono en escuelas primarias en zonas rurales y urbanas; seguido por una evaluación del impacto en la mortalidad materna e infantil con datos cuantitativos; además se analiza y evalúa el ejercicio presupuestal del programa y el apego a las Reglas de Operación en el período comprendido entre enero de 2001 y octubre de 2003.</p>

2004-2005	ALOP (Asociación Latinoamericana de Organizaciones de Promoción al Desarrollo)	América Latina 2004-2005, Democracia y Desarrollo: una mirada desde la sociedad civil	<p>El compromiso sustantivo de ALOP para el periodo 2004 – 2005 con la democracia, priorizando la participación de la gente en el escenario público, la lucha contra los poderes autoritarios y fácticos y el desarrollo y fortalecimiento de los sectores democráticos de las sociedades civiles locales como parte del proceso de construcción de ciudadanía.</p> <p>Igualmente, cumple con el propósito de la Asociación de trabajar por “un desarrollo de la región que ponga al ser humano en su centro y sea equitativo y sostenible, erradicando la miseria, la pobreza y toda forma de discriminación y por lo tanto luchando contra la desigualdad y la exclusión”.</p>
-----------	--	--	--

2005	CAF (Banco de Desarrollo de América Latina)	Libro para niños y jóvenes. Situación actual de su producción y distribución en los países andinos	En el 2005 el Banco de Desarrollo de América Latina, realiza un estudio exploratorio en los países de la región, este estudio está enfocado en cómo y qué cantidad de libros se producen y distribuyen para niños y jóvenes. Además busca mostrar el rol que juegan los Estados, el sector privado y las comunidades, realiza un seguimiento y análisis de las diversas modalidades, programas e instituciones responsables de la producción y distribución de libros para dicho sector de la población.
	CEPAL (Comisión Económica para América Latina y el Caribe)	La población y el desarrollo desde un enfoque de derechos humanos: intersecciones, perspectivas y orientaciones para una agenda regional	La CEPAL presenta un marco general en el 2005, para orientar los procesos de formulación de políticas públicas vinculadas a los fenómenos de población y desarrollo, desde un enfoque de derechos humanos, reconociendo viejos temas y asumiendo nuevos desafíos. El desarrollo de esta línea lleva implícito el riesgo de las controversias propias de la introducción de nuevas miradas en temáticas consolidadas, sin

			<p>embargo, es necesario asumir el desafío junto con sus riesgos, ya que los países de la región siguen enfrentando demandas de protección de los derechos humanos en un contexto de desigualdad creciente, a la par que los avances de la tecnología, el transporte y las comunicaciones siguen introduciendo nuevos dilemas éticos de absoluta relevancia en el campo de la población y el desarrollo.</p>
	<p>Banco Mundial</p>	<p>Informe sobre seguimiento Mundial 2005: Objetivos de Desarrollo del Milenio</p>	<p>El año 2005 el Banco Mundial, marcó un momento importante para el desarrollo, la comunidad internacional hace un balance de la aplicación de la Declaración del Milenio, firmado por 189 países en el año 2000, y analizó cómo se pudo acelerar el progreso hacia los Objetivos de Desarrollo del Milenio (ODM). Los ODM establecen metas claras para reducir la pobreza y otras privaciones humanas y promover el desarrollo sostenible.</p> <p>Se evaluó el progreso en los ODM y resultados conexos, con</p>

			<p>un enfoque especial en el África Al Sur del Sahara, la región que está más lejos de los objetivos de desarrollo y se enfrentaba a los retos más difíciles para acelerar el progreso.</p>
	<p>PNUD (Programa de las Naciones Unidas para el Desarrollo)</p>	<p>La cooperación internacional ante una encrucijada: Ayuda al desarrollo, comercio y seguridad en un mundo desigual</p>	<p>En el año 2005 el Programa de las Naciones Unidas para el Desarrollo, evalúa la situación del desarrollo humano y su progreso hacia la consecución de los ODM (Objetivos de Desarrollo del Milenio). Más allá de las estadísticas, destaca los costos humanos de no alcanzar las metas y no cumplir las promesas. Considera que uno de los principales obstáculos para el desarrollo humano es la extrema desigualdad entre los países y al interior de ellos, situación que además constituye un poderoso freno al progreso más acelerado en favor de los ODM.</p>

2006	CAF (Banco de Desarrollo de América Latina)	Ecuador. Nota de análisis sectorial agricultura y desarrollo rural	CAF en el año 2006, se orienta al desempeño agrícola y rural, lo que incluye organización institucional, políticas y principales inversiones con financiamiento internacional en curso, y la identificación de algunas áreas de intervención, en donde se ofrecen espacios evidentes para la inversión pública y privada. Mediante un estudio realizado por el Banco de Desarrollo de América Latina se conoce que 25 millones de personas en el 2006 viven en zonas rurales y dependen fundamentalmente del sector agrícola para sustentar a sus familias.
	ONG CESAL	Memoria Cesal 2006	La ONG CESAL realiza por primera vez una actividad de cooperación en territorio español, en el año 2006, con el objetivo de analizar el fenómeno de la inmigración, proponiendo espacios concretos que promuevan la integración real en la sociedad de estas comunidades.

	<p>Banco Mundial</p>	<p>Informe Anual 2006</p>	<p>Para el año 2006 el Banco Mundial realizó un ejercicio en el que la comunidad internacional renovó el compromiso de combatir la pobreza. En marzo de 2006, los Gobernadores del Banco dieron su conformidad a un paquete de financiamiento para la Iniciativa para el alivio de la deuda multilateral (IADM), que permitió condonar \$37.000 millones de la deuda que algunos de los países más pobres del mundo contrajeron con la Asociación Internacional de Fomento (AIF) a lo largo de 40 años. Esto se sumó al alivio de la deuda por el valor de \$7.000 millones ya comprometido por la Asociación Internacional de Fomento (AIF) en el marco de la Iniciativa reforzada para los países pobres muy endeudados (PPME).</p>
	<p>PNUD (Programa de las Naciones Unidas para el Desarrollo)</p>	<p>Más allá de la escasez: Poder, pobreza y la crisis mundial del agua</p>	<p>El PNUD en el año 2006 estima que el problema de acceso al agua y al saneamiento adecuado implica una crisis global que está dejando sin agua limpia a más de mil millones de personas</p>

		<p>cada año. En muchos de los países en desarrollo el agua sucia es una amenaza infinitamente mayor para la seguridad humana que los conflictos violentos o el terrorismo. El PNUD hace un llamado para que se reconozca el acceso a 20 litros de agua limpia al día como un derecho humano. Además aporta nuevos datos en cuanto al avance de los países en su nivel de Desarrollo Humano. Se registra anualmente una cifra de 1,8 millones de muertes infantiles causadas por la diarrea que se podrían evitar con el acceso al agua limpia y un inodoro; 443 millones de días escolares se pierden a causa de enfermedades relacionadas con el agua; y casi un 50% de la población total de los países en desarrollo padece en un momento dado algún problema de salud debido a la falta de agua y saneamiento.</p>
--	--	--

2005-2007	ALOP (Asociación Latinoamericana de Organizaciones de Promoción al Desarrollo)	<p>Democracia y Desarrollo: una mirada desde la sociedad civil, comprendiendo el periodo 2005-2007</p>	<p>En el periodo comprendido entre los años 2005 – 2007 ALOP decidió realizar un encuesta sobre las relaciones entre ONGs, movimientos sociales y partidos políticos comprometidos con el cambio social, esta decisión fue tomada debido a los cambios políticos acelerados por los que atravesaba Latinoamérica, los de procesos de integración y sus conflictos. El objetivo principal de estas encuestas fue: investigar y debatir el rol de las ONGs en un escenario de profundos cambios en Latinoamérica.</p>
2007	CAF (Banco de Desarrollo de América Latina)	<p>Las remesas de migrantes en América Latina y el Caribe ¿Una alternativa de desarrollo?</p>	<p>El tema central en el cual se enfoca el Banco de Desarrollo de América Latina, es el mejorar el uso de las remesas en las diferentes economías y de las posibilidades de canalizarlas hacia un mayor uso productivo en función del bienestar social, especialmente en los países de Colombia, Ecuador, Guatemala, Honduras, Perú y Republica Dominicana.</p>
	ONG CESAL	Memoria Cesal 2007	<p>En 2007 la ONG CESAL abrió un nuevo proceso de</p>

		<p>negociación que desembocó en la firma de dos nuevos convenios, uno para Perú y Ecuador de 4 años, por un valor de 5,5 millones de euros, dirigido a mejorar la habitabilidad en zonas urbano marginales de las principales ciudades de estos dos países (reordenación territorial, agua y saneamiento, construcción de viviendas sociales, mejora de infraestructuras...); el segundo, para República Dominicana y Haití, mismo que pretendió garantizar la seguridad alimentaria mediante el apoyo a los pequeños productores y sus asociaciones y cooperativas y la mejora de los medios de comercialización, y cuenta con una subvención de 3,75 millones de euros para 4 años.</p>
	Banco Mundial	<p>Informe sobre el desarrollo mundial 2007: El desarrollo y la próxima generación</p> <p>En el año 2007 el Banco Mundial tiene como objetivo principal invertir en los jóvenes, lo que contribuye en gran medida a combatir la pobreza, siendo además un desafío para los gobiernos de todos los países, ricos y pobres. Se busca</p>

			también apoyar políticas e instituciones para contribuir a crear un futuro de esperanza y oportunidades para todas las generaciones.
2007-2008	PNUD (Programa de las Naciones Unidas para el Desarrollo)	La lucha contra el cambio climático: Solidaridad frente a un mundo dividido	Durante el periodo 2007 – 2008 el Programa de las Naciones Unidas para el Desarrollo, muestra que el cambio climático no es sólo un panorama futuro. La mayor exposición a las sequías, las inundaciones y las tormentas ya están minando las oportunidades y profundizando las desigualdades. Mientras tanto, la abrumadora evidencia científica actual indica que el mundo se está moviendo hacia un punto en el que una irreversible catástrofe ecológica se torna inevitable. La situación corriente del cambio climático nos conduce en una sola dirección: regresión del desarrollo humano sin precedentes y graves riesgos para nuestros hijos y sus descendientes.

2008	CAF (Banco de Desarrollo de América Latina)	La función matemática. Volumen N° 20	El Banco de Desarrollo de América, para el año 2008 desarrolla una propuesta formativa conjuntamente con la Federación Internacional Fe y Alegría, con el fin de potenciar un proyecto educativo donde el educador sea capaz de generar procesos de cambio y transformación social.
	ONG CESAL	Memoria Cesal 2008	En los últimos años, especialmente en el 2008, CESAL centró su trabajo en el desarrollo de las áreas urbanas y Perú urbanas de la capital, Maputo, que presentaban altos índices de concentración de población, como consecuencia de las migraciones del medio rural a las ciudades, y que carecen no sólo de servicios básicos de agua y saneamiento sino de las mínimas condiciones de habitabilidad y oferta de servicios educativos y recreativos necesarios para el desarrollo de niños y jóvenes.
	Banco Mundial	Informe Sobre el Desarrollo Mundial 2008: Agricultura para el Desarrollo	En el 2008 el Grupo del Banco Mundial abogó por la elaboración de un nuevo programa de “agricultura para el

		<p>desarrollo”. Llegando a conocer que el crecimiento del PIB originado en la agricultura fue aproximadamente cuatro veces más eficaz para reducir la pobreza que el generado en otros sectores.</p> <p>Un programa dinámico de 'agricultura para el desarrollo' pudo beneficiar a los casi 900 millones de habitantes de las zonas rurales de los países en desarrollo que vivían con menos de US\$1 al día, la mayoría de los cuales se dedica a la agricultura”,</p> <p>La agricultura podía ofrecer caminos de salida de la pobreza si se realizarían esfuerzos para incrementar la productividad del sector de los alimentos básicos, vincular a los pequeños agricultores con los mercados en rápido crecimiento para productos hortícolas, avícolas, pesqueros y lácteos de alto valor, y generar empleos en la economía rural no agrícola.</p>
--	--	--

2009	CAF (Banco de Desarrollo de América Latina)	Planificación y gestión urbana y su incidencia en los servicios de agua potable y saneamiento.	En el año 2009, la CAF se centra en la contribución de la planificación y la gestión urbana, buscando así incrementar la cobertura de los servicios de agua potable y saneamiento, mejorando de esta manera las condiciones de vida de los habitantes en situación de pobreza ubicados en áreas informales.
	ONG CESAL	Memoria Cesal 2009	La Agencia Española de Cooperación Internacional para el Desarrollo (AECID) renovó en 2009 la acreditación de CESAL como ONG calificada, con una valoración muy positiva. A lo largo de 2009 se realizó un nuevo proceso de negociación con la AECID de tres nuevos convenios de cooperación que permitió desarrollar a lo largo de cuatro años intervenciones por un monto total de 15 millones de euros. En primer lugar, un convenio para trabajar con jóvenes de Honduras y El Salvador con el objetivo de reinsertarlos social y laboralmente; un segundo

			<p>convenio para Dominicana y Haití para promover el desarrollo económico de áreas rurales especialmente deprimidas de ambos países; y un tercer convenio para Perú, centrado en la reconstrucción y consolidación de las áreas más castigadas por el terremoto de 2007 en la provincia de Chincha.</p>
	Banco Mundial	<p>Informe sobre el desarrollo mundial 2009: Una nueva geografía económica</p>	<p>Para el año 2009 el Banco Mundial cuestiona al supuesto de que las actividades económicas deben distribuirse geográficamente en forma amplia para beneficiar a los más pobres y vulnerables del mundo, lo que puede inhibir el crecimiento logrando poco en materia de lucha contra la pobreza. Un crecimiento acelerado y compartido exige que los gobiernos promuevan la integración económica, que esencialmente, concierne a la movilidad de personas, productos e ideas.</p>
	PNUD (Programa de las Naciones Unidas para el	<p>Superando barreras: Movilidad y desarrollo humanos</p>	<p>La migración, tanto dentro como fuera de las fronteras, es un tema destacado en los debates</p>

	Desarrollo)		nacionales e internacionales, y es el tema del IDH 2009. El punto de partida es que la distribución mundial de las capacidades es extraordinariamente desigual, y que esto constituye un motor esencial para el movimiento de personas.
2009-2010	ALOP (Asociación Latinoamericana de Organizaciones de Promoción al Desarrollo)	Poder Social y Poder Político: nuevos desafíos para los actores sociales de América Latina y El Caribe	ALOP para los años 2009 – 2010 se enfoca en la promoción y el apoyo a las iniciativas y acciones de los sectores sociales democráticos, que luchan contra la pobreza y la exclusión en la construcción de un desarrollo humano integral y sustentable y por una democracia que respete y promueva la plena vigencia y goce efectivo de los derechos humanos de todos los ciudadanos y ciudadanas. Además existe una elaboración de propuestas y fortalecimiento de su capacidad de incidencia política y las de sus asociadas y de otros actores democráticos de la sociedad civil latinoamericana comprometidos con los desafíos que enfrentan el Desarrollo y la Democracia en la región

2010	CAF (Banco de Desarrollo de América Latina)	Políticas sociales para promover ciudadanía y cohesión social	Hacia el año 2010, CAF tiene como tema central analizar el escenario social de América Latina, con el objetivo de conocer que hacen los estados para alcanzar la democratización en sus países, además cuales son las nuevas formas de hacer política de los movimientos sociales, los derechos y la ciudadanía en sociedades polarizadas y la exclusión social.
		Pobreza y precariedad urbana en América Latina y el Caribe. Situación actual y financiamiento de políticas y programas	En este año el Banco de Desarrollo de América Latina analiza la situación de la pobreza y la precariedad urbana en un conjunto de países de América Latina y el Caribe. En ellos se identifican los avances alcanzados en esta materia y los desafíos pendientes. Como resultado de este estudio realizado en conjunto por la CEPAL y CAF resulta importante la sistematización de una serie de propuestas de políticas, instrumentos de inversión y financiamiento sostenible de proyectos e intervenciones para la

			superación de esta problemática regional.
	CEPAL (Comisión Económica para América Latina y el Caribe)	Banca de desarrollo en Ecuador	Para el año 2010 la CEPAL analiza la situación actual y la evolución seguida por la banca de desarrollo y el sistema financiero en general, en la última década, en el Ecuador, con el objeto de identificar sus principales características, tipo de intermediarios financieros que operan en el mercado, capacidad de llegar a usuarios tradicionalmente marginados del crédito, metodologías crediticias instrumentadas, costos financieros y otros elementos que permitan visualizar la contribución del sistema financiero en general y de la banca de desarrollo en particular, al desarrollo económico, así como sus debilidades, buscando identificar el carácter de las políticas públicas que podrían potenciar el papel de la banca de desarrollo, como instrumento precisamente de desarrollo y no de empobrecimiento y marginación.

	ONG CESAL	Memoria Cesal 2010	<p>Impulso en España y en los países de ejecución jornadas de formación que fortalezcan el capital humano, intentando mantener una metodología común de intervención y buscando siempre sinergias con otras instituciones. Este año se dedicó tres momentos a fortalecer los equipos: en junio en Huachipa (Perú), en octubre en Madrid y en diciembre en Milán (Italia). Durante el año 2010, CESAL ejecutó 73 intervenciones de cooperación al desarrollo y de ayuda de emergencia en 15 países de América Latina, África y Europa del Este.</p>
	<p>PNUD (Programa de las Naciones Unidas para el Desarrollo)</p>	<p>La verdadera riqueza de las naciones: Caminos al desarrollo humano</p>	<p>El PNUD en el año 2010 se enfoca en progresos a largo plazo en lo que respecta a salud y educación, mismos que afirma no están determinados por el ingreso; para este año se presentan nuevos índices de género, pobreza y desigualdad.</p>

	Banco Mundial	Informe sobre el desarrollo mundial 2010: Desarrollo y cambio climático	El tema central en el cual se enfoca el Banco Mundial en el 2010, es respaldar el crecimiento y superar la pobreza, a la vez que se reconocen los costos y riesgos adicionales que el cambio climático y la evolución de la política relativa al cambio climático a nivel mundial. La máxima prioridad del Grupo del Banco Mundial es crear relaciones de colaboración con los países en desarrollo asociados y proporcionarles apoyo adaptado a sus necesidades e impulsado por la demanda a través de sus diversos instrumentos, desde el financiamiento hasta la asistencia técnica y el dialogo sobre políticas.
2011	ONG CESAL	Memoria Cesal 2011	En el año 2011 se llevo a cabo una campaña de sensibilización sobre la inmigración por parte de CESAL tanto en España, en el Centro Hispano - Dominicano (CEPI) de la comunidad de Madrid, como en Republica Dominicana - comunidad de Vicente Noble, con esta

			<p>campana al menos 620 personas de ambos lugares han tomado conciencia de lo que supone la inmigración para los que migran y para los que se quedan: aspectos legales, cuestiones de ámbito afectivo, educativo, familiar, etc.</p>
	Banco Mundial	<p>Informe sobre el desarrollo mundial 2011: Conflicto, seguridad y desarrollo</p>	<p>Hacia el año 2011 el Grupo del Banco Mundial se enfoca en analizar el efecto devastador de los enfrentamientos persistentes sobre las perspectivas de desarrollo de un país o región, observando así que 1500 millones de personas que viven en zonas afectadas por conflictos tienen el doble de probabilidades de quedar sumidos en la pobreza. Ningún Estado frágil de ingreso bajo ha logrado alcanzar siquiera un objetivo de desarrollo del milenio y las tasas de pobreza son más del 20%, más altas en países afectados por disputas que en otros.</p>

	<p>PNUD (Programa de las Naciones Unidas para el Desarrollo)</p>	<p>Sostenibilidad y equidad: Un mejor futuro para todos</p>	<p>El Programa de las Naciones Unidas para el Desarrollo, en el 2011 señala que para conseguir la sostenibilidad medioambiental de manera más justa y eficaz es necesario abordar las desigualdades en acceso a salud, educación, ingresos y por razón de género en conjunto con las medidas que se aplican en todo el mundo para impulsar la producción de energía y la protección de los ecosistemas. El Índice de Desarrollo Humano de 2011 clasifica a 187 países y territorios: Noruega figura en el primer lugar y República Democrática del Congo en el último.</p>
	<p>BID (Banco Interamericano de Desarrollo)</p>	<p>Estrategia social para la equidad y productividad: América Latina y El Caribe</p>	<p>En el año 2011 se presenta una estrategia para guiar el trabajo analítico y operativo del Banco Interamericano de Desarrollo con el fin de apoyar el logro de las metas de reducir la pobreza y desigualdad y del desarrollo sostenible de América Latina y el Caribe, tal como se expresa en el Noveno Incremento General de Capital. El objetivo</p>

		<p>de la Estrategia es mejorar la efectividad del Banco en la promoción de políticas sociales que mejoren la equidad y la productividad en la Región, lo cual será hecho a través de la capitalización de las ventajas comparativas y del amplio conocimiento sectorial que tiene el Banco, así como enfocando sus recursos en áreas de alto valor agregado consistentes con sus metas institucionales. El objetivo de esta Estrategia es identificar políticas sociales que aumenten la equidad y reduzcan la pobreza en América Latina y el Caribe, en gran medida mediante la mejora de la productividad. Las áreas prioritarias identificadas ayudarán a los países de la región a alcanzar los Objetivos de Desarrollo del Milenio (ODM). La Estrategia pone énfasis en las inversiones en las personas, en particular, en aquellas que aumenten su capital humano, aseguren que las familias alcancen niveles aceptables de consumo,</p>
--	--	--

			<p>educación, salud y nutrición, y ayuden a los hogares pobres a manejar sus riesgos. Este énfasis se hace mediante la adopción de un enfoque del ciclo de vida. En consecuencia, no hace un inventario exhaustivo de programas y políticas que puedan reducir la desigualdad y la pobreza, sino más bien plantea una estrategia centrada en inversiones de alta prioridad para la población. La Estrategia hace hincapié en que el contexto macroeconómico, el entorno de las políticas, y las interacciones entre los sectores son importantes determinantes de los efectos de las políticas sobre la equidad y productividad.</p>
2012	<p>CEPAL (Comisión Económica para América Latina y el Caribe)</p>	<p>Conglomerados de desarrollo en América Latina y el Caribe: Una aplicación al análisis de la distribución de la asistencia oficial para el desarrollo</p>	<p>La CEPAL en el año 2012, trata de clasificar a los países en función de sus niveles de desarrollo, principalmente porque la definición del concepto de “desarrollo humano” es compleja y multidimensional. Sin embargo, diversos organismos internacionales establecen “taxonomías del desarrollo” que</p>

		<p>resultan de utilidad para orientar las políticas de cooperación internacional en la medida en que permiten identificar grupos de países que comparten retos similares de progreso. La clasificación más extendida es precisamente la más sencilla, basada en un indicador de renta per cápita. De acuerdo con esta clasificación, la mayoría de los países de América Latina y el Caribe (ALC) se ubican en el estrato medio de la renta mundial.</p>
	<p>Banco Mundial</p>	<p>Informe sobre el desarrollo mundial 2012: Igualdad de Género y Desarrollo</p> <p>En el año 2012 el Banco Mundial se centra en la Igualdad de género y desarrollo en América Latina y el Caribe (ALC), destacando que las vidas de las mujeres de todo el mundo han mejorado de manera espectacular, a un ritmo y alcance difícil de imaginar hace apenas 25 años. Las mujeres han logrado avances sin precedentes en los derechos, la educación, la salud y el acceso a puestos de trabajo y medios de vida. Más países garantizan la igualdad de</p>

			<p>los derechos de propiedad, el matrimonio y otros dominios. El Banco Mundial sostiene el cierre de estas brechas de género permanentes, afirmando que la igualdad de género es importante ya que es un objetivo básico de desarrollo por derecho propio. Pero también es economía inteligente debido a que una mayor igualdad de género puede incrementar la productividad, mejorar los resultados del desarrollo de próximas generaciones y hacer que las instituciones sean más representativas.</p>
2012-2013	ALOP (Asociación Latinoamericana de Organizaciones de Promoción al Desarrollo)	<p>Las Organizaciones y los movimientos Sociales por la defensa de los recursos y bienes naturales: un desafío para la democracia y el desarrollo en América Latina y El Caribe</p>	<p>Durante el periodo 2012 – 2013 ALOP se propone abordar la respuesta social ante los proyectos de país donde la re-primarización de las economías de la región, que no apuestan por la industrialización sino por el extractivismo combinado con el consumismo de sociedades industriales modernas, tiene un gran impacto negativo en la naturaleza y en las personas del campo y la ciudad, lo cual incluso ha sido reconocido por</p>

			los gobernantes. Al mismo tiempo, pretende abordar y dar visibilidad a un conjunto de alternativas que se han gestando en el continente en torno al tema que se analiza.
2013	CAF (Banco de Desarrollo de América Latina)	Equidad e inclusión social en América Latina: Acceso universal al agua y el saneamiento Serie Reflexiones sobre políticas sociales y ambientales.	El propósito central de CAF en el 2013 es analizar las políticas sociales y ambientales, el objetivo es promover una discusión amplia sobre las políticas públicas de equidad e inclusión social, que puedan atender el déficit de servicios de agua potable y saneamiento y, a la vez, ayudar a avanzar hacia la cobertura universal de servicios urbanos, con énfasis en los grupos más pobres y vulnerables de la sociedad.

Fuente: (Banco Mundial, 2013)(HUMANUM, 2013)(PNUD, 2013) (CAF, 2013) (CESAL, 2013) (ALOP, 2013)(CEPAL, 2013)(BID, 2013)

Elaborador por: Geovanna Bolaños, Cristina Rosero

Con la elaboración del mapeo documental presentado anteriormente, se puede señalar que existieron ciertos periodos en los que hubo mayor producción documental, por parte de las diferentes organizaciones internacionales, debido a que el paso del tiempo iba marcando diferentes prioridades para dichas organizaciones, hubieron años en los que estas se enfocaban desarrollo humano como tal, pero se dieron cuenta que a la par este desarrollo implicaba equidad entre hombres y mujeres, educación, medio ambiente adecuado, políticas económicas que beneficien a la sociedad, entre otros factores, lo que

provocó que sean más las investigaciones y planes de acción que se fueron desarrollando, con la finalidad de conocer como apoya para que el desarrollo humano que esta intrínsecamente ligado a la calidad de vida mejore con el pasar de los años.

Tomando en cuenta estos documentos y el uso correcto de indicadores sociales es posible llegar a un conocimiento profundo y real sobre la calidad de vida y el consumo en el Ecuador. Dentro del tema de estudio propuesto se manejarán diversos indicadores que permitan un entendimiento más claro.

2.2 Análisis de los principales indicadores de Calidad de Vida

La Calidad de Vida, vista como una expresión del desarrollo, contempla elementos de naturaleza cualitativa que origina desafíos para su medición. Tomando en cuenta el avance de las ciencias sociales y de su aplicación, hacen posible una alternativa de medición lo más cercana posible a la realidad.

Esta medición le corresponde a los indicadores sociales como son conocidas las medidas de calidad de vida nos permiten evaluar datos y hechos vinculados al bienestar social de una población, es decir nos facilita el estudio que estamos realizando, para poder plantear objetivos y metas, así como también evaluar programas y por ende determinar su impacto de cómo van evolucionando estos índices de acuerdo a cada gobierno que maneja el país.

Existen diferentes indicadores que ayudan a la medición de calidad de vida o bienestar de la sociedad, tales como empleo, subempleo, tasa de inflación, PIB, canasta básica, Índice de Precios al consumidor (IPC), etc.

2.2.1 Índice de Precios al Consumidor (IPC)

El Índice de Precios al Consumidor (IPC) es considerado un indicador estadístico el cual permite calcular variaciones en el valor del consumo final promedio de los hogares, atribuido únicamente a cambios en el nivel general de precios, entre dos períodos de tiempo. El cálculo del índice de precios al consumidor en un período corriente permite medir la relación, en términos porcentuales, entre los valores de la canasta básica y los

precios de la misma referente a un período base. La variación de los precios al consumidor es adoptada generalmente como medida de la inflación. En el cálculo del IPC inciden varios elementos: la población de referencia, el ámbito geográfico, la cobertura socioeconómica, la clasificación de los bienes y servicios, y sus respectivas ponderaciones. (Cabezas, 2011)

Para el año 1951 se utilizó el primer Índice, el cual fue el Índice de Precios para Obreros y Empleados de Quito y Guayaquil, para lo que se realizó una Encuesta de Condiciones de Vida (ECV). Este índice indicaba el cambio que había entre los bienes y servicios consumidos por ese grupo de la población entre dos periodos específicos. Los precios que se investigaban eran comparados periódicamente con precios promedios de un periodo base, de esta manera el índice indicaba el cambio porcentual de los precios. Mensualmente se recopilaban precios de 135 artículos y servicios que representaban todos los que ese determinado grupo consumía, de acuerdo a sus condiciones de vida. La recolección de precios tanto en Quito como en Guayaquil, se realizaba en establecimientos comerciales de ventas al por menor y en los mercados de cada ciudad, ya que se supone en estos lugares los obreros y empelados, realizaban sus compras de manera frecuente. Los artículos que intervinieron en el cálculo del índice formaron cuatro grupos, los cuales eran:

- * Alimentación
- * Vivienda
- * Vestuario
- * Varios

Cada uno de estos grupos estaba integrado por varios subgrupos. (Junta Nacional de Planificación y Coordinación Económica, División de Estadística y Censos, 1966)

Hacia el año 1969 se tomó en cuenta como años base a 1965, 1967 y agosto 1968 - julio 1969, siendo publicado por el INEC el Índice de Precios al Consumidor (IPC), el mismo que contenía información de las principales ciudades del país Quito, Guayaquil y Cuenca. El índice que se presentó en 1969 era un Índice de Precios al Consumidor para las familias de ingresos bajos y medios, el cual abarcaba los siguientes productos:

- * Alimentación y bebidas
- * Vivienda
- * Vestuario
- * Diversos. (INEC, Metodología de Cálculo de la Inflación, 2013)

Entre julio de 1975 y junio de 1976, se realizó la Encuesta de Presupuestos Familiares del Área Urbana, con esta se estableció una nueva canasta de bienes y servicios que sirvió como base para cálculos del Índice de Precios al Consumidor durante los 16 siguientes años, esta fue la primera encuesta de cobertura nacional para el área urbana, fueron entrevistados alrededor de 9 000 hogares, en 86 centros urbanos tanto de la Costa como de la Sierra, los cuales fueron clasificados como “auto representados” y “no auto representados”, siendo las ciudades con más de 40 000 habitantes denominadas auto representadas y las que contaban con menos de 40 000 no auto representadas. Se distinguió entre dos tipos de ciudades para determinar el tamaño de la muestra, siendo así que en las más grandes se diseñó un muestreo estratificado y bietápico, definiéndose tres estratos: alto, medio y bajo. Se consideró como Unidad Primaria de Muestreo (UPM) a la “manzana” y como Unidad Secundaria de Muestreo (USM) a la vivienda familiar. (Cabezas, 2011)

Con los resultados obtenidos de la Encuesta de Presupuestos Familiares del Área Urbana, se estableció un Índice de Precios al Consumidor Urbano (IPCU), mismo que tenía como base mayo de 1978 - abril 1979, el cual estaba enfocado en el consumo de hogares de ingresos medios y bajos, para poder llegar a esto se contó con recursos proporcionados por el Banco Central del Ecuador (BCE) y con asesoría internacional de la Comisión Económica para América Latina (CEPAL). Este índice presentaba información de 12 ciudades, seis de la Costa (Guayaquil, Portoviejo, Esmeraldas, Manta y Babahoyo), y seis de la Sierra (Quito, Ambato, Riobamba, Cuenca, Loja y Latacunga), en donde su ponderación demográfica fue la que permitió el cálculo para el sector urbano, índices regionales y un Índice Nacional. El estudio estuvo orientado a hogares de ingresos medios y bajos, dejando excluidas a las familias de ingresos altos. Las Canastas Básicas de Bienes y Servicios de las diferentes ciudades abarcaban entre 124 y 167 artículos, dependiendo de las preferencias de gastos que tenían las familias en las

diferentes ciudades investigadas. El indicador que se obtuvo para 1979 constaba de 4 grupos, los cuales eran:

- * Alimentación y bebidas
- * Vivienda
- * Indumentaria
- * Diversos.

Entre septiembre de 1994 y agosto de 1995, el INEC ejecutó la Encuesta de Ingresos y Gastos de los Hogares del Área Urbana (ENIGHU), con financiamiento del Banco Central del Ecuador y asesoría internacional del Buró del Censo de los Estados Unidos de Norteamérica; lo que se buscaba era reflejar con precisión la evolución de los precios de bienes y servicios que conformaban la canasta básica, adquirida habitualmente por los hogares de ingresos medios y bajos del área urbana del país. Dicha encuesta fue dirigida hacia los hogares de áreas urbanas del país, en 12 ciudades al igual que la que se estableció para el cálculo del IPCU entre 1978 y 1979. Al momento de realizar esta encuesta se excluyeron a los hogares de ingresos más altos, los cuales conformaban el decil 10, ya que sus hábitos de consumo variaban en gran medida de los hogares de ingresos medios y bajos. Para 1995 la cobertura del IPCU alcanzó el 67% de la población urbana. La Canasta Familiar incluyendo las siguientes agrupaciones:

- * Alimentos, bebidas y tabaco
- * Vestido y calzado
- * Alquiler, agua, electricidad, gas y otros combustibles
- * Muebles, equipamiento y mantenimiento de la vivienda
- * Salud
- * Transporte
- * Esparcimiento y cultura
- * Educación
- * Hoteles, cafeterías y restaurantes
- * Bienes y servicios misceláneos (INEC, Metodología de Cálculo de la Inflación, 2013)

Para el año 2004 se incluyó a todos los hogares del país, sin ningún tipo de exclusión, garantizando de esta manera una mejor representatividad nacional, conforme al Sistema de Cuentas Nacionales, sin embargo la estratificación utilizada para distribuir la muestra no reflejaba la realidad del país. Los precios para este años se fundamentaron en los resultados de la Encuesta Nacional de Ingresos y Gastos de los Hogares Urbanos (ENIGHU), levantada en febrero de 2003 y enero de 2004, misma que conto con un préstamo del Banco Interamericano de Desarrollo (BID). Éste índice presentaba información para ocho ciudades investigadas, cuatro ciudades de la Costa y cuatro ciudades de la Sierra, con índices regionales de Costa, Sierra y un Índice Nacional. En la metodología de cálculo del IPC para el 2004 se incluyeron precios rebajados u ofertas, es aquí en donde se introdujo una Media Geométrica de Relativos de articulo-establecimiento (MGRs) en el proceso de cálculo de los índices elementales. Abarca los siguientes grupos:

- * Alimentos y bebidas no alcohólicas
- * Bebidas alcohólicas, tabaco y estupefacientes
- * Prendas de vestir y calzado
- * Alojamiento, agua, electricidad, gas y otros combustibles
- * Muebles, productos para el hogar y para la conservación ordinaria del hogar
- * Salud
- * Transporte
- * Comunicaciones
- * Recreación y cultura
- * Educación
- * Restaurantes y hoteles
- * Bienes y servicios diversos (Cabezas, 2011)

Tabla 4: Evolución del Índice de Precios al Consumidor (IPC)

AÑO	ASPECTO IMPORTANTE	DESCRIPCIÓN
1951	Creación del primer Índice de Precios para Obreros y Empleados	El primer índice fue el Índice de Precios para Obreros y Empleados de Quito y Guayaquil, base 1951 utilizando la información de la Encuesta de Condiciones de Vida (ECV).
1969	Publicación del Índice de Precios al Consumidor	Teniendo como años base a 1965, 1967 y agosto-julio 1969, el INEC publicó el Índice de Precios al Consumidor (IPC), con información de las ciudades de Quito, Guayaquil y Cuenca. Este era un Índice de Precios al Consumidor para las familias de ingresos bajos y medios.
1975-1976	Se realizó la Encuesta de Presupuestos Familiares del Área Urbana	Basado en la Encuesta de Presupuestos del Área Urbana realizada julio 1975 y junio 1976, el INEC actualizó y homogenizó el año base del Índice para Quito, Guayaquil y Cuenca, ampliando el ámbito de la investigación urbana. El financiamiento empieza a darse por el Banco Central del Ecuador (BCE).
1979	Establecimiento del Índice de Precios al Consumidor Urbano (IPCU)	El Índice de Precios al Consumidor Urbano (IPCU) con periodo base: 1978-1979, presentaba la información de 12 ciudades, siendo su ponderación demográfica la que permitía calcular para el sector urbano, índices regionales de Costa, Sierra y un Índice Nacional. Para el cálculo de este Índice se excluyó

		a las familias de ingresos altos, dejando para el estudio a aquellos hogares de ingresos medio bajos. Las Canastas Básicas de Bienes y Servicios de las diferentes ciudades abarcaban entre 124 y 167 artículos, según preferencias del gasto de las familias en las distintas ciudades investigadas en la Encuesta de Presupuestos Familiares.
1994-1995	Ejecución de la Encuesta Nacional de Ingresos y Gastos de los Hogares Urbanos (ENIGHU)	Esta encuesta estaba dirigida a los hogares del área urbana en 12 ciudades; se excluyeron los hogares de ingresos más altos (decil 10), en razón de la gran dispersión en sus hábitos de consumo, la cobertura del IPCU para 1995 alcanzó el 67% de la población urbana.
2004	Se incluyen todos los hogares para el cálculo del Índice de Precios al Consumidor Urbano (IPCU)	El estrato de referencia del índice incluye a todos los hogares urbanos del país, sin exclusiones de ningún tipo, garantizando una mejor representatividad nacional, acorde con el Sistema de Cuentas Nacionales. Sin embargo

Fuente: (INEC, IPC, 2013)

Elaborado por: Geovanna Bolaños, Cristina Rosero

2.2.2 Método general de cálculo del Índice de Precios al Consumidor

Para el cálculo del Índice de Precios al Consumidor (IPC), el periodo base es el año 2004, al cual corresponde una media de índices mensuales igual a 100. El lapso comprendido entre el 1 de febrero de 2003 y el 31 de enero del 2004, periodo anual en el que se realizó la Encuesta Nacional de Ingresos y Gastos de los Hogares Urbanos (ENIGHU), del cual se obtuvieron ponderaciones, misma que forman la Base del IPC. Ecuador al igual que la mayoría de países utiliza la fórmula de Laspeyres, para el cálculo de su IPC. La fórmula de Laspeyres se fundamenta en la comparación entre el valor de una canasta a precios del periodo de referencia frente al valor de la misma canasta a precios del periodo base. Lo que este índice intenta conocer es cuanto aumenta o disminuye el valor de compra de una misma canasta de artículos, la misma que consta tanto de bienes como servicios, en dos periodos de tiempo, manteniendo fijas las cantidades de compra del primer periodo el cual es el periodo base.

La expresión matemática de esta fórmula es:

$$I_{t,0} = \frac{\sum_{i=1}^n p_{i,t} * q_{i,0}}{\sum_{i=1}^n p_{i,0} * q_{i,0}}$$

Donde:

$I_{t,0}$: Índice de precios del periodo t con respecto al periodo base 0

$p_{i,t}$: Precio del artículo i en el periodo t

$p_{i,0}$: Precio del artículo i en el periodo base 0

$q_{i,0}$: Cantidad del artículo i consumida en el periodo base 0 (INEC, Metodología de Cálculo de la Inflación, 2013)

Tabla 5: Índice Nacional General

ÍNDICE NACIONAL GENERAL
Serie histórica mensual

MESES ANOS	Enero	Febrero	Marzo	Abril	Mayo	Junio	Julio	Agosto	Septiembre	Octubre	Noviembre	Diciembre
1982	0,09	0,10	0,10	0,10	0,10	0,10	0,10	0,10	0,11	0,11	0,11	0,12
1983	0,12	0,12	0,13	0,13	0,14	0,15	0,16	0,17	0,17	0,18	0,18	0,18
1984	0,18	0,18	0,19	0,19	0,20	0,20	0,20	0,20	0,21	0,21	0,22	0,22
1985	0,24	0,24	0,24	0,25	0,25	0,26	0,26	0,26	0,27	0,27	0,27	0,28
1986	0,28	0,29	0,30	0,30	0,31	0,31	0,31	0,32	0,33	0,34	0,35	0,35
1987	0,36	0,37	0,39	0,39	0,40	0,41	0,41	0,42	0,42	0,43	0,45	0,47
1988	0,48	0,50	0,53	0,56	0,59	0,61	0,64	0,68	0,73	0,77	0,82	0,86
1989	0,91	0,96	1,05	1,08	1,09	1,13	1,14	1,17	1,23	1,26	1,30	1,33
1990	1,38	1,45	1,51	1,58	1,62	1,66	1,72	1,74	1,80	1,87	1,95	1,99
1991	2,08	2,16	2,25	2,32	2,42	2,48	2,52	2,59	2,71	2,79	2,86	2,97
1992	3,10	3,20	3,29	3,47	3,60	3,73	3,83	3,94	4,36	4,63	4,68	4,76
1993	4,91	4,99	5,14	5,33	5,57	5,67	5,74	5,76	5,91	6,09	6,19	6,23
1994	6,34	6,59	6,77	6,97	7,07	7,17	7,22	7,33	7,46	7,55	7,71	7,81
1995	8,04	8,14	8,30	8,52	8,68	8,79	8,84	8,94	9,16	9,28	9,42	9,59
1996	9,82	10,07	10,36	10,66	10,63	10,79	10,97	11,19	11,46	11,63	11,89	12,05
1997	12,82	13,27	13,46	13,74	13,95	14,14	14,43	14,63	14,97	15,24	15,45	15,74
1998	16,37	17,12	17,59	18,35	18,68	19,22	19,37	19,62	20,62	21,95	22,40	22,57
1999	23,29	23,92	27,14	28,65	28,90	29,41	30,31	30,47	31,01	32,30	34,36	36,28
2000	41,48	45,64	49,09	54,11	56,89	59,91	61,33	62,17	64,45	66,19	67,62	69,29
2001	74,12	76,27	77,95	79,29	79,42	79,80	79,99	80,34	81,98	82,95	84,27	84,84
2002	86,37	87,29	88,27	89,59	90,03	90,37	90,31	90,71	91,23	91,82	92,46	92,77
2003	95,08	95,81	96,35	97,28	97,46	97,25	97,29	97,35	98,12	98,12	98,45	98,41
2004	98,81	99,49	100,18	100,84	100,36	100,05	99,43	99,46	99,69	99,97	100,38	100,32
2005	100,57	100,84	101,10	101,95	102,13	102,20	102,04	101,89	102,62	102,98	103,16	103,46
2006	103,96	104,69	105,38	105,45	105,30	105,06	105,09	105,32	105,92	106,29	106,47	106,43
2007	106,75	106,82	106,92	106,91	106,95	107,36	107,81	107,89	108,65	108,80	109,34	109,97
2008	111,22	112,27	113,93	115,66	116,88	117,76	118,45	118,70	119,48	119,52	119,33	119,68
2009	120,52	121,09	122,41	123,21	123,20	123,10	123,01	122,65	123,41	123,71	124,12	124,84
2010	125,87	126,30	126,51	127,16	127,18	127,17	127,20	127,33	127,66	127,99	128,33	128,99
2011	129,87	130,59	131,03	132,10	132,56	132,61	132,85	133,49	134,55	135,02	135,43	135,97
2012	136,74	137,80	139,05	139,26	138,99	139,24	139,60	140,00	141,58	141,70	141,89	141,63
2013	142,34	142,61	143,23	143,49	143,17							

Fuente:(INEC, IPC, 2013)

Gráfico 3: Serie histórica del IPC

Serie histórica del IPC

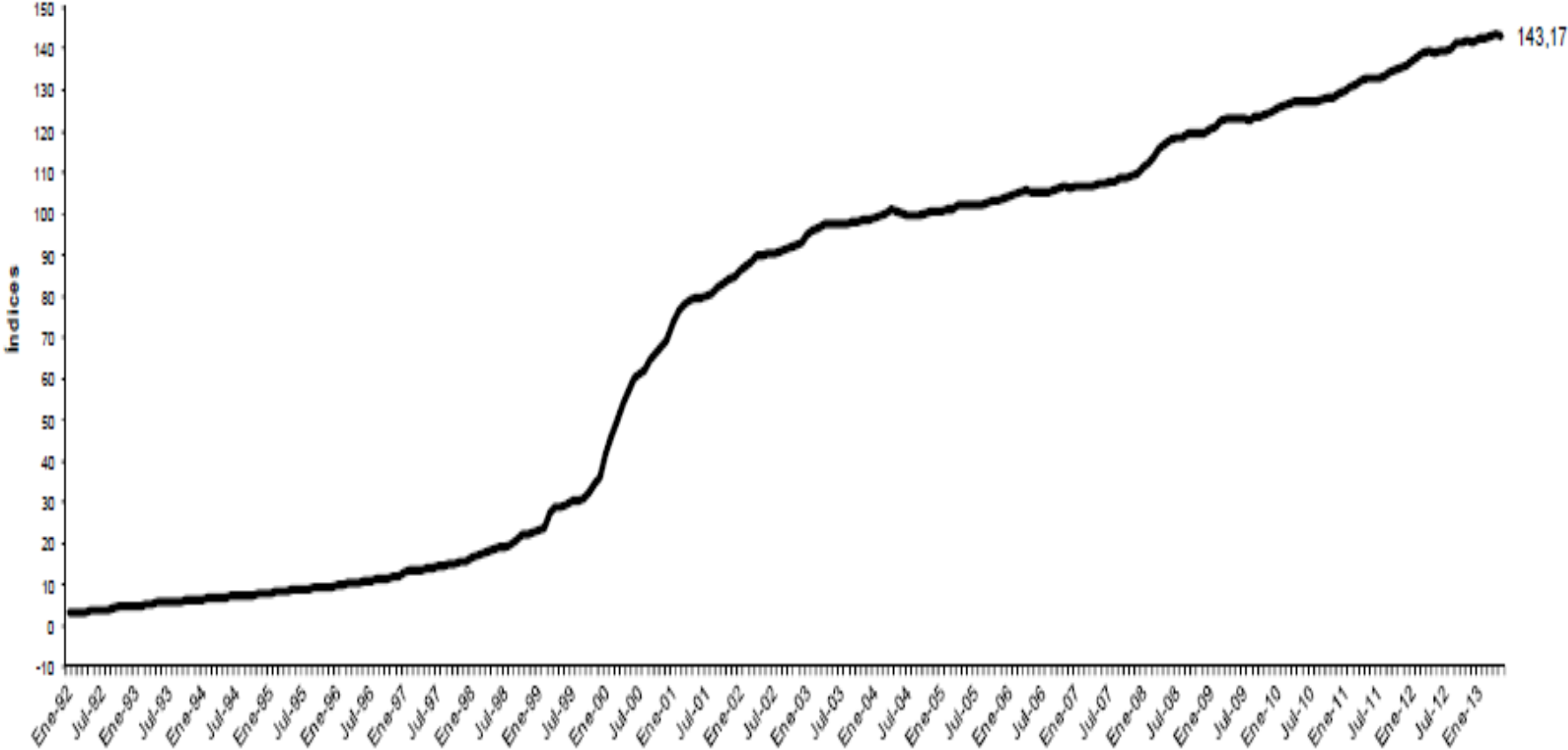

Fuente:(INEC, IPC, 2013)

2.2.3 Canasta Familiar Básica y Canasta Familiar Vital

La Canasta Familiar Básica es el conjunto de bienes y servicios más importantes dentro del consumo habitual expresado en cantidades suficientes para un hogar. La Canasta Familiar Básica surgió como resultado de un consenso entre gobierno, empresarios y sindicatos, creada en noviembre de 1982 dirigida a Hogares tipo, de cuatro miembros con 1,60 perceptores de Remuneración Básica Unificada. El propósito de la creación de esta canasta era contar con un instrumento que sirviera como parámetro al momento de establecer el salario mínimo. La Canasta Familiar Básica estaba constituida por 32 productos, agrupados en cuatro grupos: alimentos y bebidas, vivienda, indumentaria y misceláneos. Estos 32 productos fueron seleccionados de acuerdo a los requerimientos mínimos y la frecuencia de consumo de las familias. (Cuichan, Medina, Jumbo, & Barragán, 2013).

Hacia el año de 1999 se revisó las condiciones iniciales con las Encuestas de Hogares con lo cual se determinó que el tamaño de hogar era aproximadamente de 4 miembros y el número de perceptores de aproximadamente 1,61.

Actualmente la canasta familiar se divide en dos: la básica y la vital. Ambas son determinadas por la cantidad y calidad de sus productos, además de que están formuladas para satisfacer las necesidades de los hogares. La canasta familiar básica está conformada por 75 productos que sirven para monitorear la subida de sus precios y relacionarlos con las remuneraciones de la población y su capacidad de consumo, mientras que la canasta familiar vital reúne 73 artículos, en menor cantidad que la canasta básica, se la conoce como vital ya que señala el límite de supervivencia de una familia, esta siempre se iguala con el ingreso promedio cada inicio de gobierno para realizar seguimiento, en definitiva la canasta familiar vital es la cantidad mínima de productos que se pueden adquirir con el ingreso mínimo.

El INEC, realiza una encuesta de ingresos y gastos cada cinco años, de alrededor de 400 artículos de los cuales se identifican 299, mismos que conforman la canasta de cálculo del Índice de Precios al Consumidor (IPC), de donde se toman los componentes de las

canasta familiar básica y canasta familiar vital. (INEC, Metodología de Cálculo de la Inflación, 2013)

La estructura de la Canasta de artículos del IPC, está compuesta por 12 divisiones, 35 grupos, 68 clases, 98 subclases 151 productos y 299 artículos. Lo cual puede apreciarse en el siguiente cuadro:

Tabla 6: Artículos de la Canasta Familiar Básica

N.	DIVISIÓN	Nº DE ARTÍCULOS
1	ALIMENTOS Y BEBIDAS NO ALCOHÓLICAS	90
2	BEBIDAS ALCOHÓLICAS, TABACO Y ESTUPEFACIENTES	4
3	PRENDAS DE VESTIR Y CALZADO	47
4	ALOJAMIENTO, AGUA, ELECTRICIDAD, GAS Y OTROS COMBUSTIBLES	7
5	MUEBLES, ARTÍCULOS PARA EL HOGAR Y PARA LA CONSERVACIÓN ORDINARIA DEL HOGAR	37
6	SALUD	28
7	TRANSPORTE	17
8	COMUNICACIONES	6
9	RECREACIÓN Y CULTURA	30
10	EDUCACIÓN	10
11	RESTAURANTES Y HOTELES	6
12	BIENES Y SERVICIOS DIVERSOS	17
	TOTAL	299

Fuente: (INEC, IPC, 2013)

2.2.4 Salarios y Canasta Familiar Básica y Vital

El índice de salario mensual muestra claramente dos mundos. Antes de la dolarización los salarios, que son ingresos fijos, se vieron reducidos en los períodos 1990-1992 y 1996-2000 debido a la inflación y las devaluaciones. A partir del año 2001, luego de corregida la inflación por efecto de los precios internacionales y ya sin devaluaciones, el poder adquisitivo de los salarios aumento.

Gráfico 4: Índice Salario Real

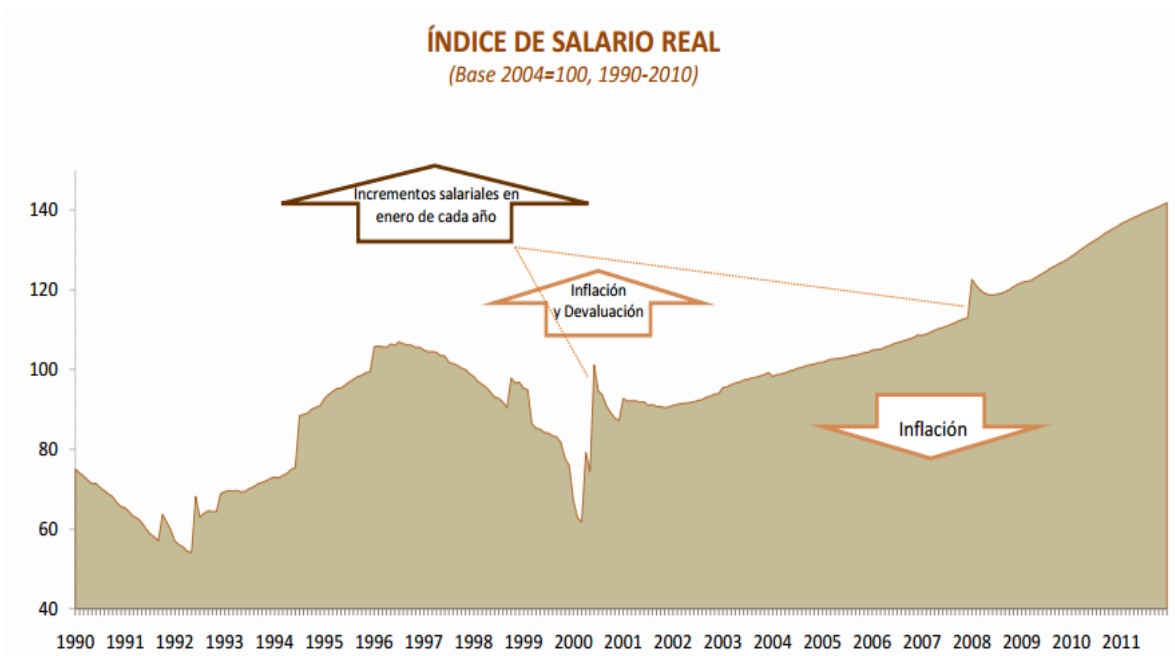

Fuente: (BCE, Estadísticas Macroeconómicas, 2012)

Existe un indicador que muestra el nexo entre salarios e inflación el cual es la restricción presupuestaria. Es importante notar que en ambos períodos la brecha entre ingresos y costo de la canasta básica se presenta persistentemente. En la década previa a la dolarización el costo de la canasta básica presentó una media de USD 304.4 al mes y el ingreso familiar de USD 168.7 al mes, es decir que los ingresos alcanzaban para cubrir apenas el 55.4% del costo de la canasta básica, aunque estaban por encima de la canasta vital. En el período de dolarización ambas variables se incrementaron, pero los salarios a un ritmo mayor, reduciendo aparentemente la restricción presupuestaria. El promedio de ingresos entre 2000 y 2009, se ubicó en USD 278,1 al mes y el costo de la canasta básica en USD 409.38 al mes, por lo que los ingresos cubrían solamente el 67.9% de dicha canasta, estando así por debajo del costo de la canasta vital hasta el año 2007, a partir del 2007 el incremento del salario real aumenta en velocidad.(BCE, Banco Central del Ecuador, 2010)

Gráfico 5: Restricción Presupuestaria, Canasta Básica y Vital

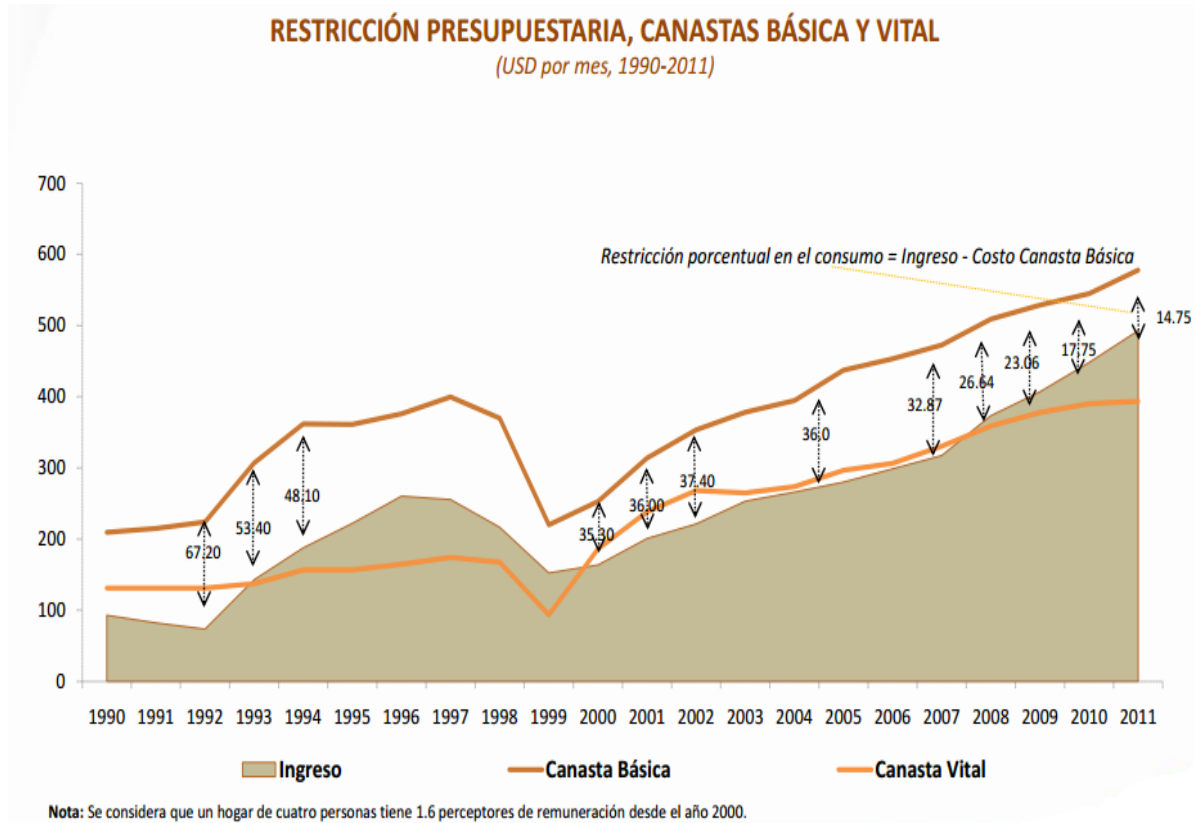

Fuente: (BCE, Estadísticas Macroeconómicas, 2012)

Desde el año 2007, la brecha entre el ingreso familiar y la canasta básica, se redujo de manera sostenida. Esta tendencia ya empezó en años anteriores como un efecto rebote luego de la grave crisis económica, que se agudizó por la imposición de la dolarización.

Para el año 2010, los ingresos familiares fueron de 448 dólares, 41 dólares por arriba de los ingresos familiares del 2009 y 57,90 por encima de la canasta vital del 2010. Mientras que para el año 2011, los ingresos familiares se incrementaron a 492,80 dólares, 73,5 dólares por encima de la canasta vital y 94,24 dólares por debajo de la canasta básica del 2011, como se puede apreciar en el siguiente gráfico.(Varela, 2012)

Gráfico 6: Costo de la canasta básica y canasta vital vs. Promedio del ingreso

Costo de la canasta básica y canasta vital vs. Promedio del ingreso (dólares)

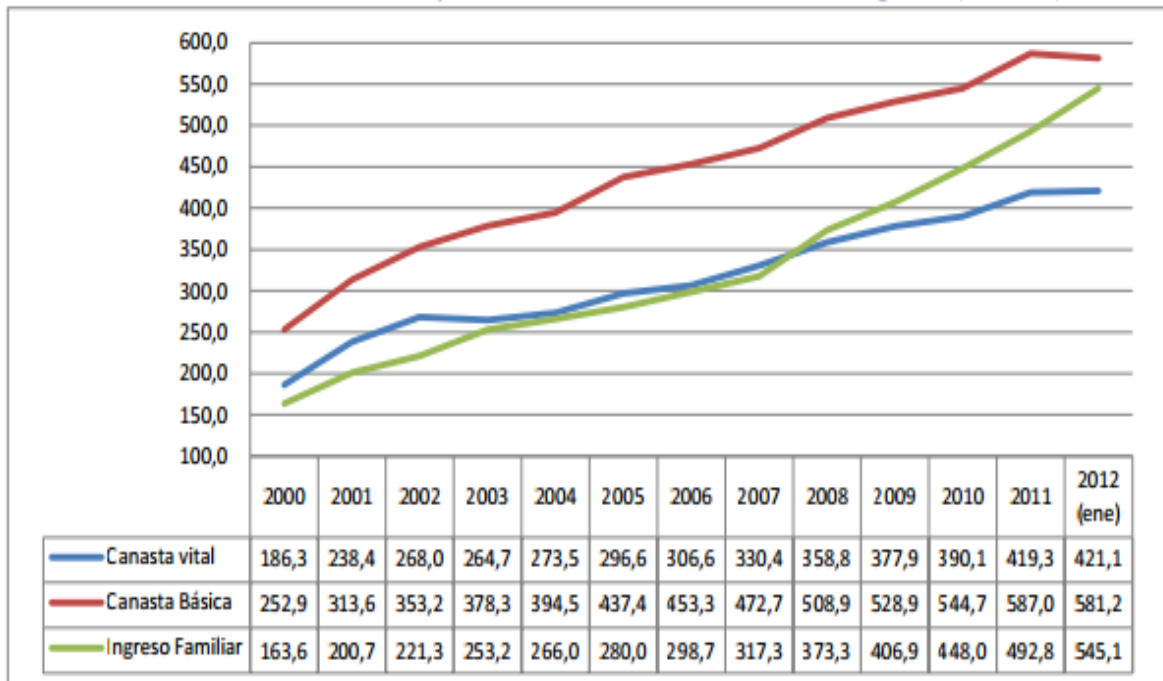

Fuente: INEC (Varela, 2012)

2.3 Niveles de consumo en el Ecuador a partir del 2000

La cultura consumista soporta y justifica en buena parte nuestro actual modelo de sociedad. Así, en este modelo social se considera que una mayor oferta de bienes de consumo puestos al alcance de la ciudadanía es fundamental para lograr un mayor bienestar, y que un nivel de consumo más elevado reporta, a su vez, un grado superior de felicidad individual y colectiva. La condición que se toma para conseguir satisfacer nuestras necesidades de consumo es el crecimiento económico.

Sólo una actividad económica en continua expansión será capaz de satisfacer esa ilusión de conseguir el bienestar a base de consumir cada vez más. Estas creencias y valores están muy arraigados entre la sociedad Ecuatoriana, hasta tal punto que uno de los indicadores clave para medir nuestro estado de bienestar suele ser el incremento del consumo.(Portal de Economía Solidaria, 2013)

Para poder valorar el nivel de vida que se tiene, otro objeto es la felicidad que puede tener una relevancia bastante grande para poder medir la calidad de vida, porque la gente se acostumbra a llevar la vida que fue dada para cada persona, buscando la felicidad personal más no en las cosas que posea. A primera vista la opulencia es el punto de partida para medir el nivel de vida, que si tiene una casa, un buen auto, pero nadie se pregunta si esa persona esta infeliz, feliz o frustrada. La opulencia en cuestión de posesión es la mayor cantidad de objetos que debe existir para la mejora de la calidad de vida, pero que es mejor ser alguien pudiente o estar bien. “El nivel de vida no es un nivel de opulencia, aunque esta influido inter alía por ella. Debe ser cuestión de la vida que uno lleva más que de los recursos y medios que uno tenga para vivirla”.(Sen, Nivel de Vida, 1987)

El nivel de consumo en el Ecuador desde años atrás ha sido medido por el sistema integrado de encuestas de hogares (SIEH), el mismo que está constituido por la ENIGHU (Encuesta de ingresos y gastos de hogares urbanos), ENEMDU (Encuesta nacional de empleo y desempleo) y ECV (Encuesta de condiciones de vida), siendo su objetivo principal el análisis de los respectivos presupuestos de cada una de las familias ecuatorianas, para de esta manera tener un conocimiento previo del nivel de consumo que la sociedad realiza en el país.(Sánchez Páramo, y otros, 2005)

En los diez últimos años la clase media de Ecuador pasó del 14 al 35 por ciento, superando el promedio de Latinoamérica. Son más de 5 millones de personas que conforman familias más pequeñas, con mayores ingresos, mejor educación y que ya demandan un nuevo estilo de vida.(Vistazo, 2013)

Dentro de la economía tanto mundial, nacional o personal, esta economía depende de dos fuerzas básicas: la oferta y la demanda, el equilibrio de estas dos fuerzas hacen que exista un crecimiento, caso contrario la crisis es inminente. Es así que en el Ecuador en la última década, el nivel de consumo de los hogares creció a razón del 6% anual, un índice superior a lo ocurrido en los 80 (1%) y 90 (2%). El consumo de los hogares constituyó 62% del PIB en 2011 y con tendencia creciente, es así que se puede hablar del resurgimiento de las diferentes clases sociales en nuestro país. (EKOS, 2012)

Por otra parte, del gasto corriente total de los hogares ecuatorianos, el 77,2% es monetario y el 22,8% no monetario. Del gasto monetario, el 97,6% es gasto de consumo, tomando en cuenta que el 58,8% de los hogares tiene capacidad de ahorro, mientras el 41,1% de hogares tiene mayores gastos que ingresos, este comportamiento de la población no es adecuado para el nivel de crecimiento de una economía. "Un país que mucho consume no ahorra, y si no ahorra no invierte, y si no invierte no produce y no crece".(Revista Líderes, 2013)

Gráfico 7: Gastos fijos de la sociedad

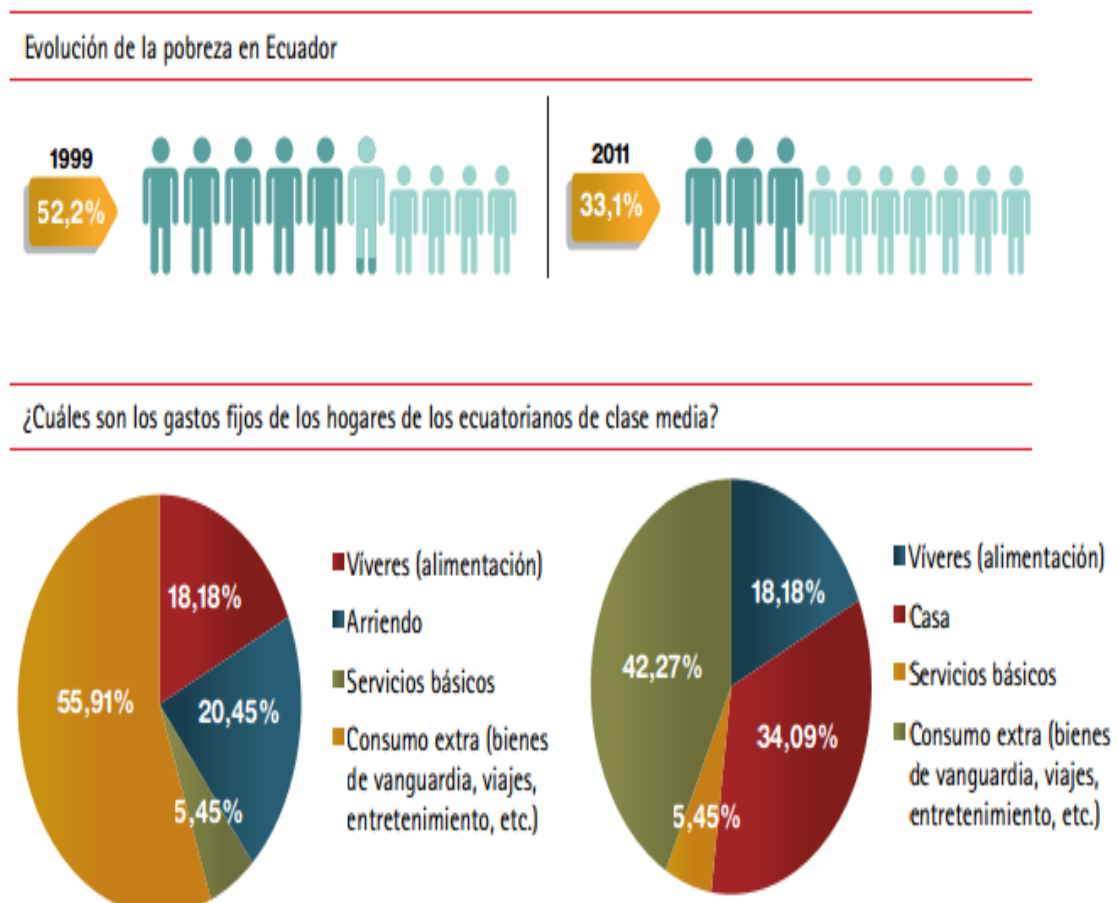

Fuente: (EKOS, 2012)

Dentro de la sociedad Ecuatoriana se consideran cuatro clases basada en el ingreso. Son pobres quienes ganan menos de 120 dólares por persona al mes y vulnerables quienes ganan entre 120 y 300 dólares por persona al mes. La puerta de entrada en la clase media

es un ingreso mensual de 300 dólares por persona al mes y tiene un tope de 1.500 dólares. Un ingreso superior ubica a la persona en la cúspide de la pirámide. (Vistazo, 2013)

En esta década se considero que el 37% de la clase que se conoce como media, tiene un ingreso mensual que va entre los USD 700 y USD 1 500. El ingreso de esta clase es fijo, ya que se conoce que al menos el 81% de este grupo tiene un empleo estable. Se estima que los gastos fijos de (alimentación, vestimenta y servicios básicos) copan entre el 24% y 57% del total de los ingresos de cada persona, aunque todo depende del gasto destinado a la vivienda.

En el país, un 58% cuenta con casa propia y totalmente pagada, lo que les permite contar con un 76% de sus ingresos para destinarlos a entretenimiento y consumo de bienes suntuarios. Por su parte, un 23% arrienda a un promedio de USD 250 mensuales, lo que merma un 18% de su ingreso. Mientras que un 3,5% se encuentra todavía pagando su casa, con cuotas promedio de USD 400.

El segundo rubro de gasto fijo de los hogares es el de alimentación (víveres necesarios, no comida en restaurantes). El 20% de los ingresos se destinan al consumo de estos bienes (USD 150 a USD 300 mensuales). El 47,3% de estos alimentos son comprados en supermercados, lo que representa un 30% más que en 1995. Este cambio sustancial de cifras se debe a factores tales como diversidad de productos, experiencia de compra, cercanía, incremento de ingresos, lo que demuestra que el consumidor se fija en características diferentes al precio. (EKOS, 2012)

Gráfico 8: Segundo rubro de los gastos fijos de la sociedad

¿Dónde viven los ecuatorianos



¿Cuánto gastan y dónde compran sus alimentos, los hogares de los ecuatorianos



Fuente: (EKOS, 2012)

2.3.1 Comparación del consumo década 90 – siglo XX

Gráfico 9: Consumo década 90 – 1995

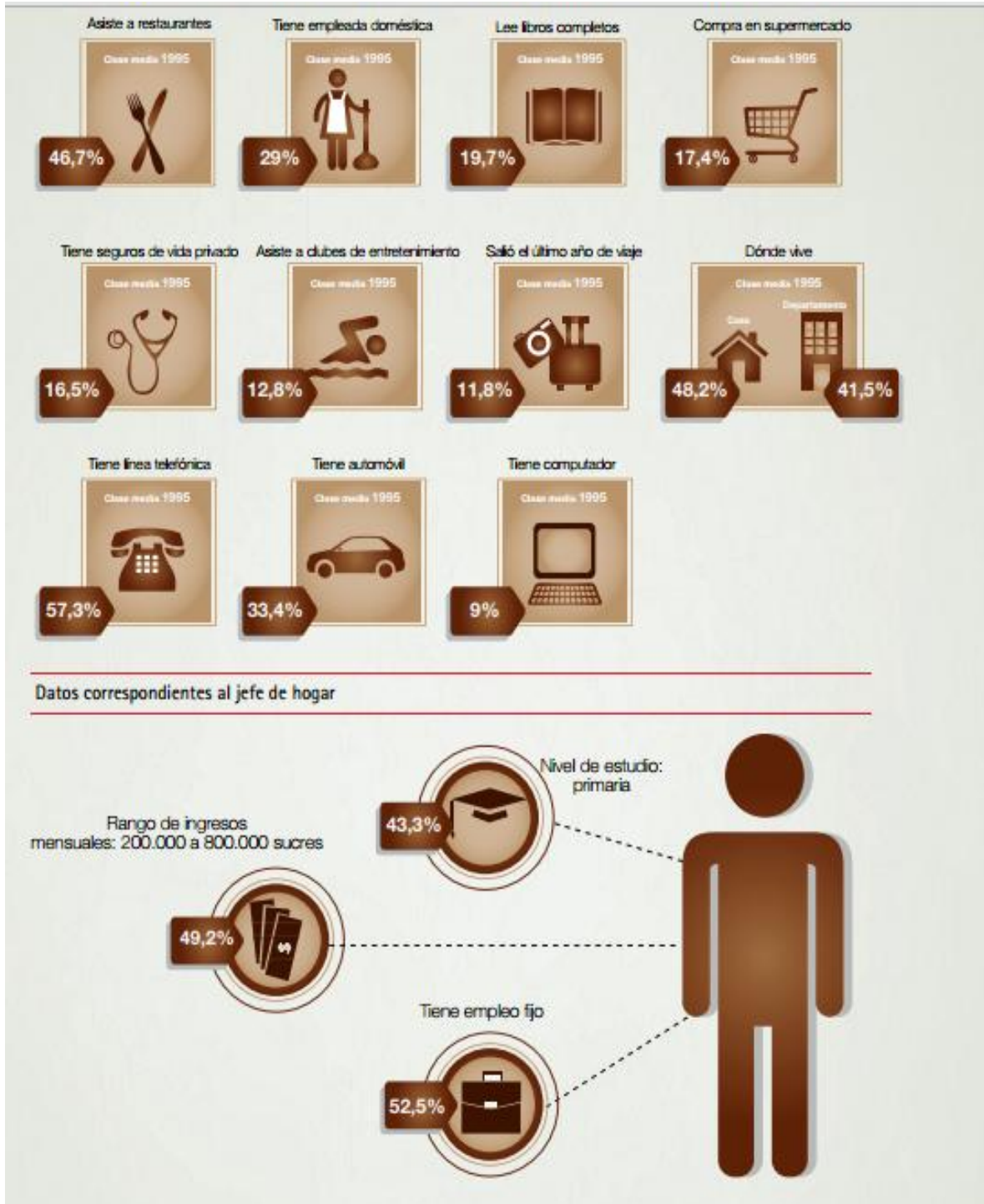

Fuente: (EKOS, 2012)

Gráfico 10: Consumo siglo XX - 2010

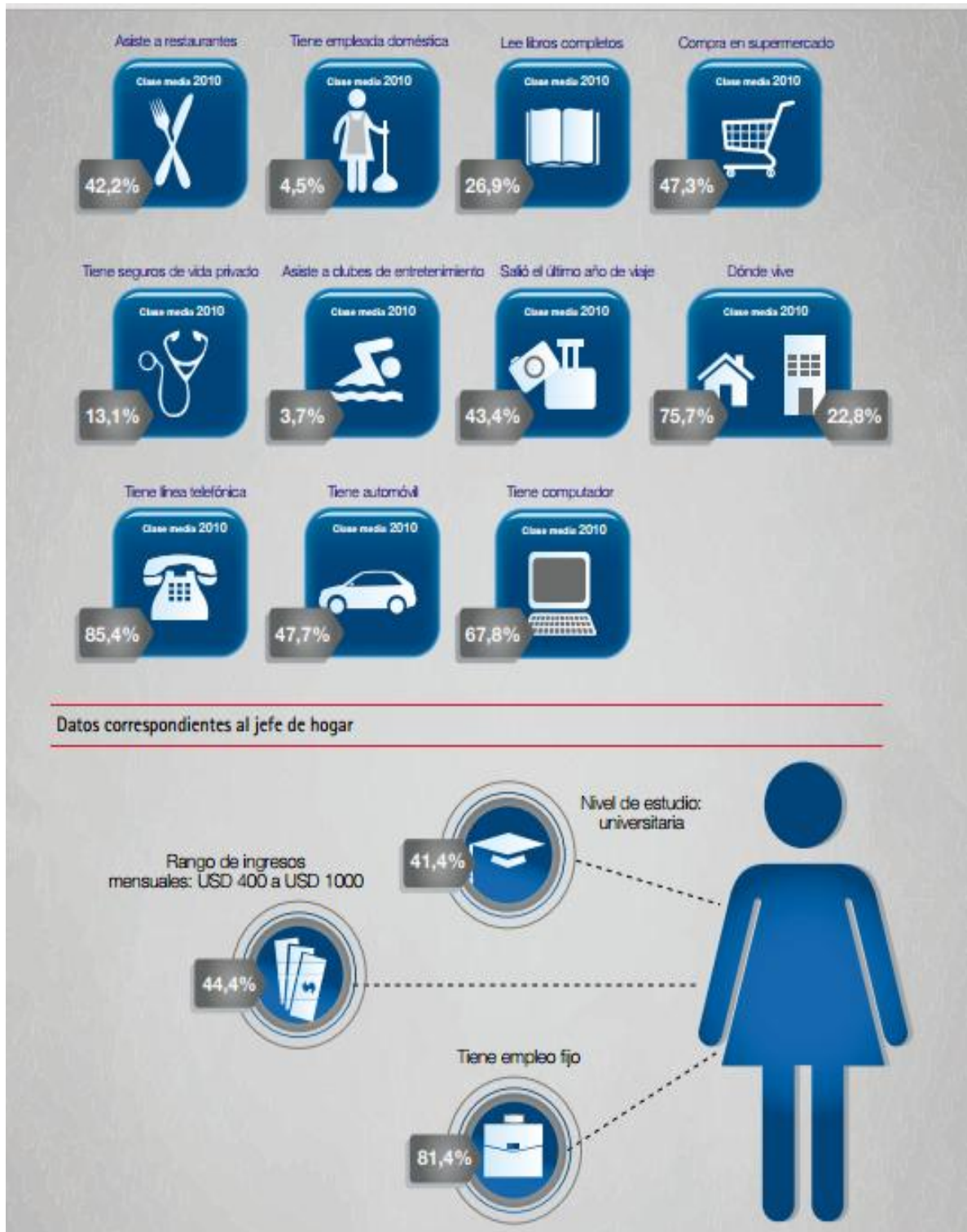

Fuente: (EKOS, 2012)

Dentro de esta comparación podemos darnos cuenta que sin duda hay una posición mejor frente al tema de lectura y acceso a textos, pues en la última década ha aumentado en un 7.2%, con respecto a la década de los 90. La utilización del computador, tiene un aumento extremadamente notable del 58%, lo que nos da a entender que la sociedad ha invertido en tecnología, y que la misma se ha convertido en un instrumento indispensable del desarrollo y de garantía de calidad de vida. Evidentemente esto está vinculado con el hecho de que el nivel socioeconómico promedio de los ecuatorianos ha aumentado, pasando de la informalidad a mayor cantidad de empleos fijos, aumentando este indicador en 30%, es así que el tener casa propia y automóvil, reporta un incremento del 27% y 14% respectivamente. En esta misma línea la compra en supermercados tiene un avance notorio, con un incremento alrededor del 25%, lo que es un indicador de que los ecuatorianos muestran una clara preferencia por la comodidad y el estatus a la hora de adquirir sus productos cotidianos.

2.3.2 Las Tic

Tras la deducción de servicios básicos, los consumidores cuentan con un rango de consumo adicional de entre 43% y 76% de sus ingresos. Este dinero lo invierten en la adquisición de otros bienes y servicios, uno de los principales: Internet.

El acceso a la tecnología es el factor que incide más en la cultura: el Internet con sus redes sociales, los celulares y la televisión por cable cambian los referentes, cambia la forma en que una sociedad se ve respecto al mundo y sus aspiraciones.(Vistazo, 2013)

Pese a que a 2011, solo el 36% de los ecuatorianos usó Internet, de los cuales el 50% tuvo el servicio en sus hogares. Esta cifra está en crecimiento por la facilidad de contratación del servicio (precios bajos y amplia cobertura) así como a la evolución de tendencias en los hogares (existe una fuerte correlación entre los hogares con niños y la contratación de este servicio). Se estima que hay un 20% de potenciales clientes dispuestos a contratar el servicio. El mercado está dominado por la estatal CNT que se lleva el 34,2% de los usuarios.

Gran parte de la penetración de Internet a los hogares ecuatorianos se debe a la reducción de precios, es así que de 2007 a 2009 la tarifa del principal producto de CNT, Fast Boy, cayó un 54,9%. En el período 2007-2008 el crecimiento de usuarios fue de 64% y la tarifa se fijó en USD 18.(EKOS, 2012)

Gráfico 11: La penetración de las TIC revolucionan los hábitos de consumo en Ecuador

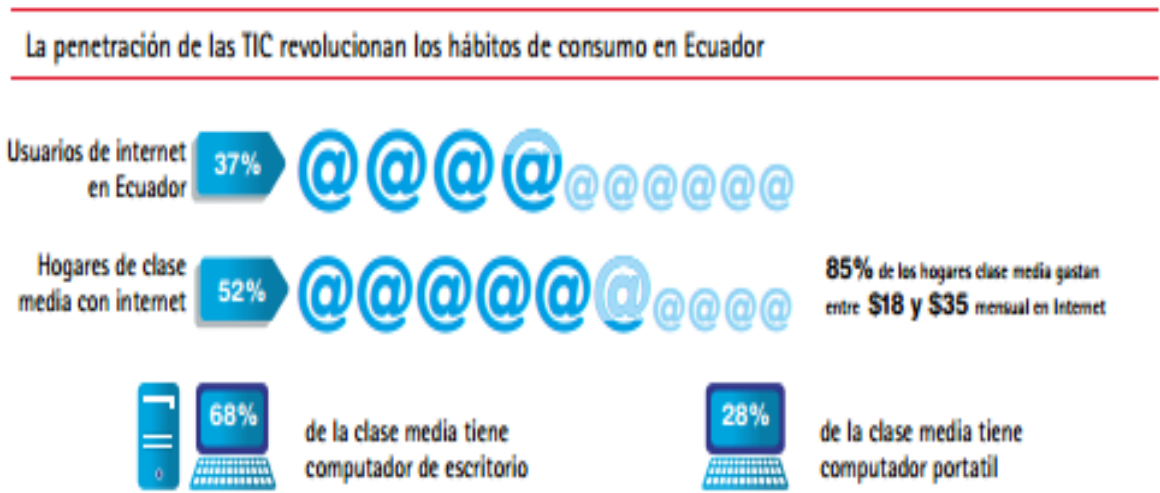

Fuente: (EKOS, 2012)

2.3.3 Tarjetas Bancarias

Se considera a las tarjetas bancarias como determinantes para facilitar la adquisición, es así que a diferencia de los años 90 ya no se necesita dinero para abrir una cuenta, tampoco una solicitud para contar con una tarjeta de crédito. En los últimos tres años el consumo con tarjetas de crédito creció un 19%, lo que evidencia el potencial de este canal de pago. La penetración de tarjetas de crédito internacionales es del 32,9%; la tarjeta de crédito con mayor aceptación es Visa con el 49%, seguido por Diners Club con 20,8%.

De los datos analizados se observa una gran disparidad entre quienes usan Tarjetas de Crédito y quiénes no. Por ejemplo, un 11,7% de usuarios de tarjetas asisten cotidianamente a obras de teatro, versus un 5,9% que no usa tarjeta de crédito. El cine es

otra actividad donde prima la tarjeta de crédito, es así que solo un 17,6% de las personas que no tiene tarjeta asiste a compartir una película versus un 29,3% de tarjetahabientes.

Las diferencias entre los usuarios que usan tarjetas se acentúa cuando se compara posesión de bienes, así un 15,5% de usuarios con tarjeta cuenta con Play Station o Nintendo Wii; contra 9,3% que no tiene tarjeta. La diferencia también se mira en televisores plasmas o LCD, que sin tarjeta es del 12,7% contra un 21,3% de tarjetahabientes.(EKOS, 2012)

Gráfico 12: Tarjetahabientes vs. no usuarios de tarjetas de crédito: ¿cuál es su frecuencia de consumo?

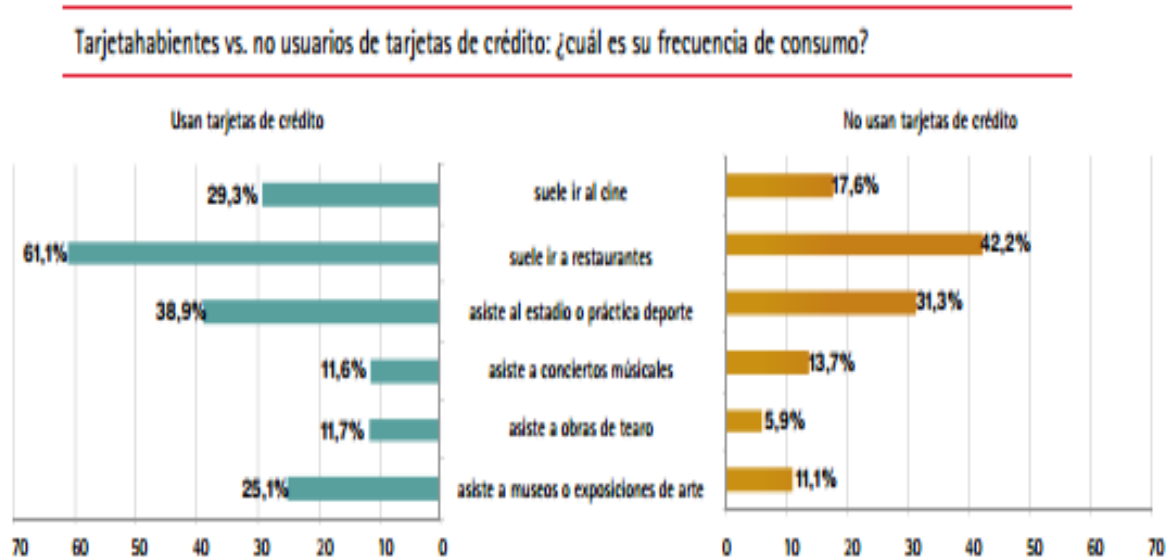

Fuente: (EKOS, 2012)

2.3.4 Viajes

Viajar es un hábito acentuado en todo el mundo, este mensaje se repite continuamente en TV, películas, canciones y Web, lo que incrementó la afinidad por salir de viaje.

Entre los consumidores, 43% viajó en el año 2011, de ellos, 95% lo hizo dentro del país, mientras que 11,3% fue al exterior, las cifras superan el 100% lo que indica que algunas personas viajaron más de una vez al año.

La reducción de los precios de los boletos aéreos para rutas domésticas, así como las continuas promociones de las aerolíneas pueden explicar parte de este comportamiento. Otra parte se debe al mejoramiento salarial, es así que con ingresos sobre USD 500, salir de viaje es más común.

Pero no solo las aerolíneas ofrecen la experiencia de viaje, un 95% de personas realizó recorridos internos, lo que deja abierta la posibilidad a hacerlo en auto, el 48% poseía vehículo propio. De él, el 85% tuvo un automóvil y el restante 15%, más de dos. (EKOS, 2012)

Gráfico 13: Viaje, la nueva necesidad

Viaje, la nueva necesidad

Salió de viaje en el último año



Realizó viajes nacionales



Realizó viajes internacionales

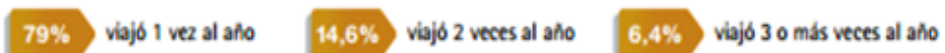

Autos, todavía un bien aspiracional entre los hogares

Tiene vehículo

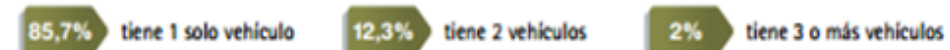

Fuente: (EKOS, 2012)

2.4 La Pobreza como indicador de la Calidad de Vida

Medir la calidad de vida por medio de la pobreza, nos lleva a conocer cuál ha sido el avance del país, para contrarrestar esta situación, considerando diferentes políticas y estrategias que se han tomado para su reducción, es por esto que se lo toma como uno de los principales indicadores e índices que reflejan el bienestar de la sociedad en general, por tanto una reducción es una clara expectativa de mejorar la calidad de vida, tomando en cuenta dentro de este índice las necesidades que las personas tienen y la capacidad y oportunidad para satisfacerlas.

2.4.1 La evolución de la pobreza en el Ecuador en la última década

La pobreza puede definirse como la incapacidad estructural de un hogar para satisfacer las necesidades básicas de sus miembros. La privación de las necesidades básicas reduce el ejercicio de las libertades democráticas y el derecho a la participación consciente en la vida social y política. La pobreza es un obstáculo para la democracia y evidencia los límites del desarrollo humano.(Rocca, 2001)

Ecuador es un país que tiene abundancia y diversidad de recursos naturales, pero a pesar de esto se identificó por la persistencia de obstáculos para su desarrollo social, y la consolidación de condiciones que permitirían una democracia participativa y estable, se caracterizó por una alta concentración en el acceso a la tierra, el capital y los activos productivos, la presencia de sectores medios débiles y una gran cantidad de estrato popular que estuvo en condiciones de subsistencia.(Rocca, 2001)

Este panorama se vio agravado por la crisis iniciada hacia 1998, cuando la convergencia de tres eventos negativos conllevó un pronunciado deterioro económico, una crisis social y un levantamiento popular que condujo la salida del presidente Mahuad en enero del año 2000. Los antecedentes fueron las inundaciones provocadas por el fenómeno del El Niño en 1998, el colapso de los precios del petróleo (principal producto ecuatoriano de exportación) en 1998 y 1999, y la crisis financiera internacional iniciada en el Sudeste

Asiático en 1997, que repercutió en la quiebra de la mayor parte de los bancos privados del país en 1999 y 2000⁴.(Larrea, 2004)

Estos efectos causaron que se presentara un riguroso deterioro de las condiciones de vida de la población y los gobiernos siguientes tomaran y prepararan medidas y políticas necesarias para que esta realidad sea más llevadera y pueda disminuir la pobreza que en aquel entonces afectaba a la mayoría de la sociedad.

En efecto en 1999 los salarios reales se depreciaron en un 10,7%, la pobreza urbana subió al 46% y la indigencia al 10,7%; a esto se sumo el aumento del desempleo urbano que llegó al 14,4% y del subempleo al 56,8%, el empobrecimiento de la clase media y una mayor concentración de la riqueza, el 46,6% de la población urbana estaba bajo la línea de pobreza y el 20% más rico de la población acumuló el 61,2% de la riqueza del país.(Valdiviezo Ruiz, 2011)

2.5 Coeficiente de Gini

Un índice de desigualdad, es una medida que resume la manera cómo se distribuye una variable entre un conjunto de individuos. En el caso particular de la desigualdad económica, la medición se asocia al ingreso (o al gasto) de las familias o personas.

Este indicador, que se clasifica entre las medidas estadísticas para el análisis de la distribución del ingreso, no utiliza como parámetro de referencia el ingreso medio de la distribución –a diferencia de la desviación media, la varianza y el coeficiente de variación, dado que su construcción se deriva a partir de la **curva de Lorenz**, que muestra el porcentaje acumulado del ingreso total que pertenece al p% (porcentaje de población) más pobre de la población.

El coeficiente de Gini, se calcula como el cociente entre el área comprendida entre la diagonal y la curva de Lorenz (área A en el gráfico) sobre el área bajo la diagonal (área A+B). Si existiera perfecta igualdad, la curva de Lorenz coincidiría con la diagonal, el

⁴ La crisis asiática tuvo dos repercusiones negativas sobre la economía ecuatoriana. Por una parte, la contracción del Sudeste Asiático precipitó la caída de los precios del petróleo en 1998, y por otra, la masiva pérdida de confianza en los mercados emergentes condujo a la retirada de capitales y contracción del crédito internacional en América Latina.

área A desaparecería y el coeficiente de Gini será “0”, indicando ausencia de desigualdad.

En el otro caso extremo, si existiera desigualdad total (es decir, una situación donde todo el ingreso sea propiedad de una sola persona) la curva de Lorenz coincidiría con los ejes, el área B desaparecería y el Gini se haría 1, indicando desigualdad total.

Gráfico 14: Coeficiente de Gini

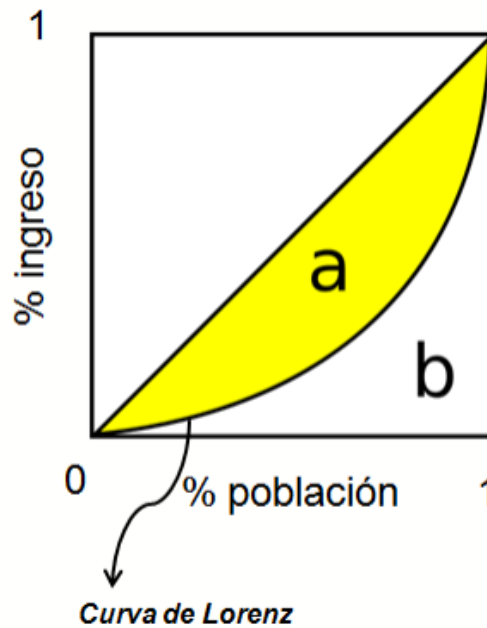

Fuente: (INEC, Metodología de cálculo del coeficiente de Gini por ingresos, 2013)

$$G = 1 + \frac{1}{N} - \frac{2}{\mu N^2} \sum_i Y_i(N + 1 - i)$$

Donde:

i indexa a las personas o grupos de personas

N es el número de personas o estratos de ingreso

μ indica el ingreso medio

Y_i el ingreso de la persona o estrato *i*.

Para los cálculos en deciles $N=10$ e $i=1$ para el decil más pobre.

Puede aplicarse para datos agregados (hogar) o desagregados (individuo-medida de bienestar individual). Se utiliza el ingreso per-cápita como una medida de bienestar individual. (INEC, Metodología de cálculo del coeficiente de Gini por ingresos, 2013)

Para diciembre de 2011, la curva de Lorenz se encontró más cerca a la línea de 45° que indica una perfecta igualdad de riqueza entre la población. En el año 2000, se observó que 2.8% de la riqueza se distribuyó entre el 20% de la población más pobre; no obstante, en el 2011 dicha distribución mejoró para este quintil situándose en 3.9%. En el caso del 20% de la población más rica, en el año 2000, le correspondió el 62.0% de la riqueza total, mientras que en el 2011 este porcentaje disminuyó a 53.6%.

Gráfico 15: Coeficiente de Gini

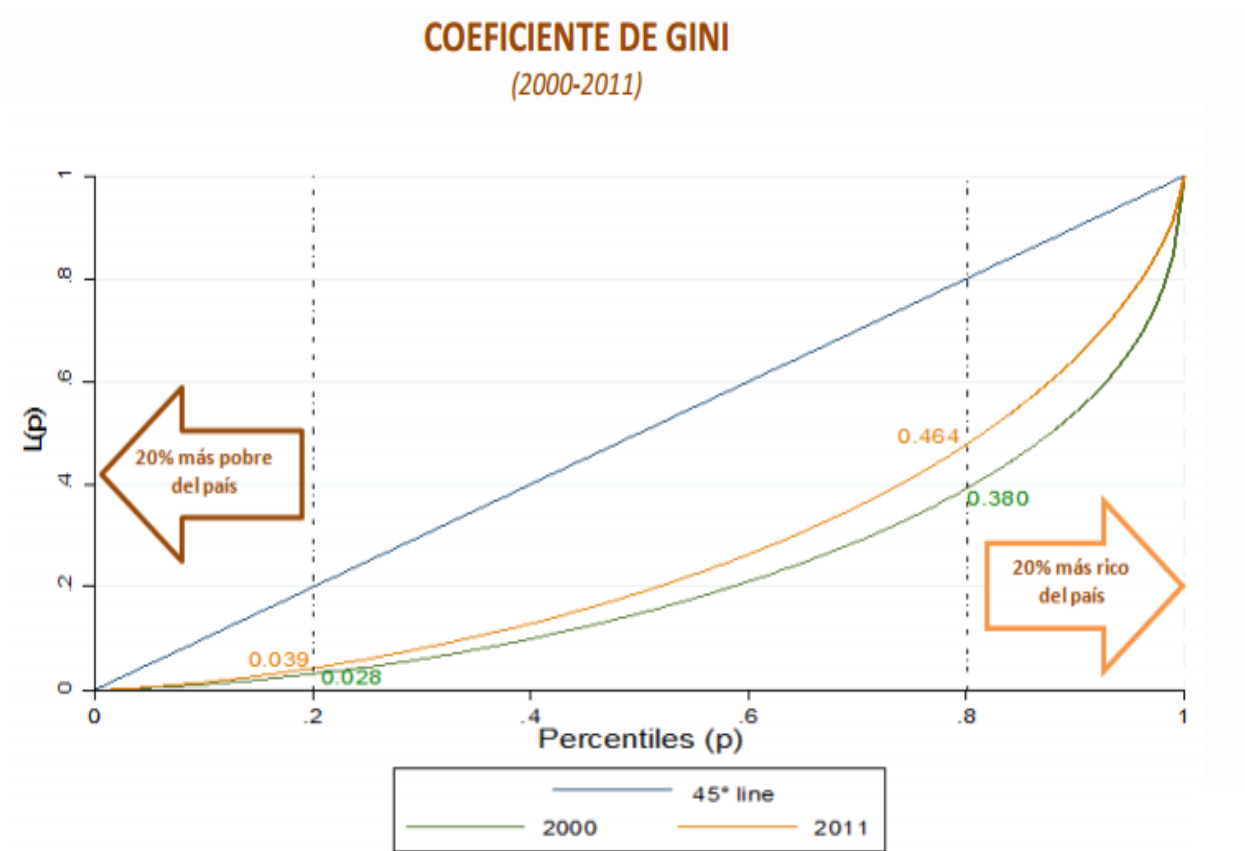

Fuente: (BCE, Estadísticas Macroeconómicas, 2012)

La tendencia decreciente del coeficiente de Gini, el cual mide la desigualdad en la distribución del ingreso, es calculado con el ingreso per cápita que se obtiene de la Encuesta Nacional de Empleo, Desempleo y Subempleo (ENEMDU); se ubicó en 0.47 para todo el país en el año 2011. Una reducción del coeficiente de Gini significa una disminución del nivel de desigualdad en la distribución.(BCE, Estadísticas Macroeconómicas, 2012)

Gráfico 16: Coeficiente de Gini

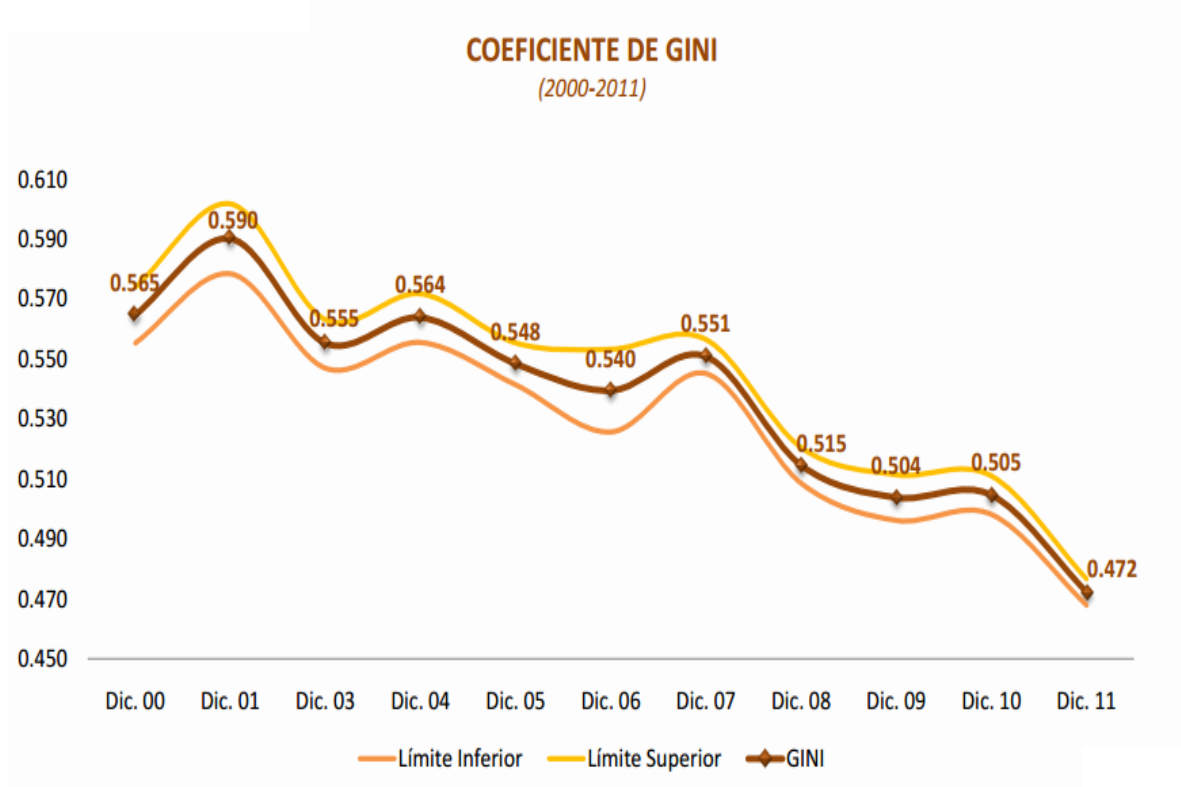

Fuente: (BCE, Estadísticas Macroeconómicas, 2012)

2.6 Índice de Desarrollo Humano

El primer Informe sobre Desarrollo Humano introdujo una nueva forma de medir el desarrollo mediante la combinación de indicadores de esperanza de vida, logros educacionales e ingresos en un Índice de Desarrollo Humano compuesto: el IDH. Fue la creación de una estadística única que serviría como marco de referencia tanto para el

desarrollo social como para el económico. El IDH define un valor mínimo y uno máximo para cada dimensión (denominados objetivos) y luego muestra la posición de cada país con relación a estos valores objetivos, expresados mediante un valor entre 0 y 1. (UNDP, 2013)

Gráfico 17: Índice de Desarrollo Humano

Índice de Desarrollo Humano				Clasificación 89
Año	Ecuador	Desarrollo humano alto	Amérique latine et Caraïbes	Mundo
2012	0.724	0.758	0.741	0.694
2011	0.722	0.755	0.739	0.692
2010	0.719	0.753	0.736	0.690
2009	0.716	0.747	0.730	0.685
2008	0.715	0.745	0.729	0.683
2007	0.688	0.738	0.722	0.678
2006	0.686	0.732	0.715	0.672
2005	0.682	0.725	0.708	0.666
2000	0.659	0.695	0.683	0.639
1995	n.d.	n.d.	0.653	0.618
1990	0.635	0.656	0.623	0.600
1985	n.d.	n.d.	0.600	0.578
1980	0.596	0.605	0.574	0.561

Fuente: (UNDP, 2013)

Gráfico 18: Índice de Desarrollo Humano: Tendencia desde 1980

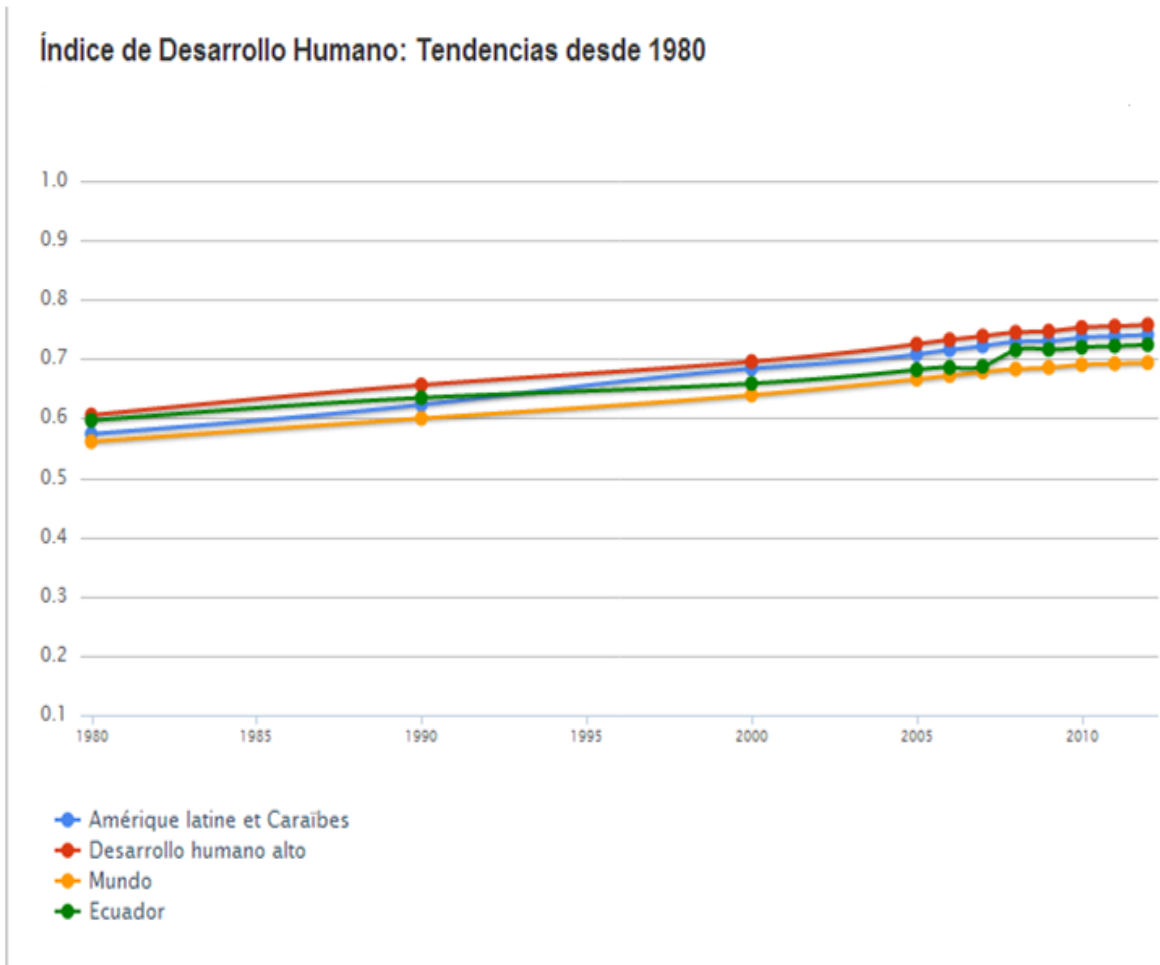

Fuente: (UNDP, 2013)

Entre 1980 y 2012 el IDH de Ecuador creció en un 0.6% anual, pasando desde el 0.596 hasta el 0.724 de la actualidad, lo que coloca al país en la posición 89 de los 187 países para los que se disponen datos comparables. El IDH de América latina et Caraïbes como región ha pasado del 0.574 de 1980 al 0.741 de la actualidad, por lo que Ecuador se sitúa por debajo de la media regional, es decir el país se encuentra debajo del promedio general de América Latina y el Caribe, pero aun así se encuentra en la categoría de Desarrollo Humano Alto. (UNDP, 2013)

El representante residente del PNUD en Ecuador, Diego Zorrilla, afirma que este aumento del IDH, se traduce en una reducción significativa de la pobreza y la desigualdad social, reduciendo de modo importante la pobreza y la extrema pobreza" en

los últimos años, con una caída de al menos 10 puntos porcentuales, indicadores que en 2012 se ubicaron en el 28,6 y el 11,6 por ciento, respectivamente.

Por todo esto, ubica a Ecuador en el segundo país en América Latina de mejor desempeño en torno a la reducción de la pobreza y a la vez se enfocó en la lucha contra la desigualdad social, reduciendo Ecuador su coeficiente Gini (índice de necesidades básicas insatisfechas) del 0,5 al 0,47 por ciento entre 2010 y 2011.(PNUD, 2013)

Ha tenido muchos avances pero aún falta mejoraras que realizar, como es un mejor nivel de educación, colocando en la enseñanza profesionales aptos para el desarrollo de todos los niveles de educación y también la salud, aumentando la mejor atención y por ende el beneficio para la sociedad.

2.7 Necesidades Básicas Insatisfechas

Es importante mencionar que la pobreza no es únicamente carencia de dinero, se considera también como la carencia pronunciada de bienestar. Y el bienestar puede tomar muchas formas: salud, alimentación, vivienda e incluso derechos legales, libertades y demás. El concepto más aceptado sobre el bienestar se centra en la capacidad de las personas para funcionar dentro de una sociedad. Las personas pobres carecen de habilidades, derechos o privilegios que no les permiten desarrollarse completamente y servir en su sociedad.(Salcedo Cruz, 2011)

El índice NBI es un método directo para identificar carencias críticas en una población y caracterizar la pobreza. Las carencias críticas se enmarcan en 4 aéreas principales:

- a) Acceso a vivienda.
- b) Acceso a servicios sanitarios,
- c) Acceso a educación, y
- d) Capacidad económica.

Tabla 7: NBI por provincia 2010

No.	Provincia	Calidad de Vivienda	Hacinamiento	Disponibilidad de Agua potable	Sistema de eliminación de excretas	Asistencia escolar	Insuficiencia de ingresos	Índice de NBI
1	Pichincha	2.7%	10.3%	2.4%	0.9%	0.9%	10.6%	22.0%
2	Azuay	2.3%	11.2%	1.5%	5.2%	1.3%	9.7%	26.0%
3	Tunguragua	2.9%	15.2%	7.6%	3.2%	0.6%	5.4%	27.9%
4	El Oro	2.7%	23.3%	4.6%	4.3%	0.9%	11.5%	36.4%
5	Cañar	3.8%	18.7%	4.7%	12.9%	2.2%	11.5%	38.7%
6	Carchi	17.1%	23.2%	2.3%	9.8%	2.0%	10.7%	40.9%
7	Imbabura	9.9%	24.2%	4.7%	6.7%	2.7%	16.0%	42.0%
8	Cotopaxi	11.4%	25.4%	7.7%	9.5%	1.8%	6.7%	43.1%
9	Guayas	2.3%	28.6%	13.2%	3.5%	1.7%	11.2%	43.2%
10	Loja	5.6%	26.4%	6.2%	16.6%	3.0%	10.8%	44.1%
11	Manabí	3.0%	23.5%	18.5%	2.4%	0.9%	14.0%	44.2%
12	Chimborazo	15.0%	25.2%	9.7%	9.1%	1.0%	7.6%	44.3%
13	Los Ríos	1.3%	28.2%	12.0%	7.7%	2.2%	13.7%	46.6%
14	Amazonía	6.5%	27.7%	13.5%	17.4%	3.3%	12.7%	47.1%
15	Bolívar	10.8%	23.5%	16.9%	13.0%	0.4%	8.2%	50.3%
16	Esmeraldas	3.7%	27.7%	17.3%	7.5%	2.6%	21.6%	51.9%
17	Santo Domingo	1.9%	16.8%	34.9%	1.7%	1.1%	12.6%	53.0%
18	Santa Elena	8.3%	37.7%	6.0%	8.8%	0.9%	19.1%	56.0%
19	Zonas no delimitadas	0.0%	29.7%	68.2%	0.0%	7.0%	21.7%	82.3%
Grand Total		4.1%	22.4%	10.4%	5.4%	1.6%	11.7%	39.2%

Fuente: (Salcedo Cruz, 2011)

Calidad de vivienda.- Las personas cuya casa tiene piso de tierra y, adicionalmente, sus paredes o techos no sean de hormigón u otro material resistente se consideran en estado crítico para esta variable. La provincia con mayor proporción de personas viviendo en estas condiciones es Carchi con 17%. A nivel nacional solo el 4% de las personas viven en este estado.

Hacinamiento.- El hacinamiento se mide como el excesivo número de personas por cada dormitorio en una casa. Así las personas que habitan en casas donde hay más de 3 personas por dormitorio se consideran que viven en hacinamiento. La provincia de Santa Elena el 37.7% de las personas vive hacinadas.

Si bien en el Ecuador cerca del 80% de los hogares viven en condiciones normales, existen alarmantes casos donde hay hasta 15 personas por dormitorio. El promedio nacional de número de personas por habitación para Ecuador es de 2.12 personas.

Disponibilidad de agua potable.- La disponibilidad de agua potable se mide de maneras distintas para las áreas rurales y urbanas por cuanto lo que se puede considerar como una necesidad insatisfecha en la urbe puede no serlo para el campo.

Así, en las áreas urbanas se considera en estado crítico para esta variable a las personas que habitan en casas cuya fuente de abastecimiento de agua son pozos, ríos, vertientes, carro repartido u agua lluvia; mientras que para las áreas rurales, únicamente a aquellos que toman agua de ríos, vertientes o del carro repartidor.

La provincia con mayor proporción de personas viviendo en esta situación es Santo Domingo. A nivel nacional solo el 10% de la población no tiene un acceso adecuado a agua.

Sistema de eliminación de excretas.- Los sistemas de eliminación de excretas o servicios higiénicos es otra variable que depende del área donde se estudia, así como la disponibilidad de agua potable. Para las áreas urbanas se considera crítico a aquellas personas que no tengan sistema de eliminación de excretas o en su defecto aun utilicen letrinas. Para las áreas rurales se toma únicamente a aquellos que no tengan sistema alguno. La provincia con mayor cantidad de personas que no cuentan con un sistema de eliminación de excretas es Loja con un 16,6% y la región amazónica con un 17,4%.

Asistencia escolar.- Se considera un estado crítico para esta variable en tanto que el hogar en cuestión tenga al menos a un niño o niña entre 6 y 12 años sin asistir a clases, en algún centro educativo. Dentro del país existen zona no delimitadas en donde un 7% de la población entre 6y 12 años no asiste a ningún centro educativo.

Insuficiencia de ingresos.- La insuficiencia de ingresos se considera crítica si la relación entre no-ocupados y ocupados en el hogar supera 4. Esto se debe entender como el número de personas que dependen de cada perceptor de ingresos en un hogar. Un hogar con madre y padre trabajando (ocupados) y 8 niños presentará 4 en la relación entre no-ocupados y ocupados, porque tiene 8 no perceptores de ingresos y 2 perceptores de ingresos. Por lo tanto, no está en un nivel crítico. Las provincias con peor situación para esta variable son Santa Elena y Esmeraldas, con el 19 y 21% respectivamente. A nivel nacional el 11% de las personas viven en hogares donde la relación entre no-

ocupados y ocupados es mayor a 4. El promedio nacional es del 1.51 personas no ocupadas por cada persona ocupada en el hogar. (Salcedo Cruz, 2011)

Con lo antes mencionado se cuantifica a la pobreza no como un bajo salario, sino como una situación de varias dimensiones que permite tener una idea más clara de las necesidades de las familias a través de provincias. Las razones que causan estas situaciones son varias, pero se pueden considerar aspectos geográficos y naturales (relieves, ríos, etc.) que influyen en pronunciar aun más carencias.

Gráfico 19: Pobreza por Necesidades Básicas Insatisfechas

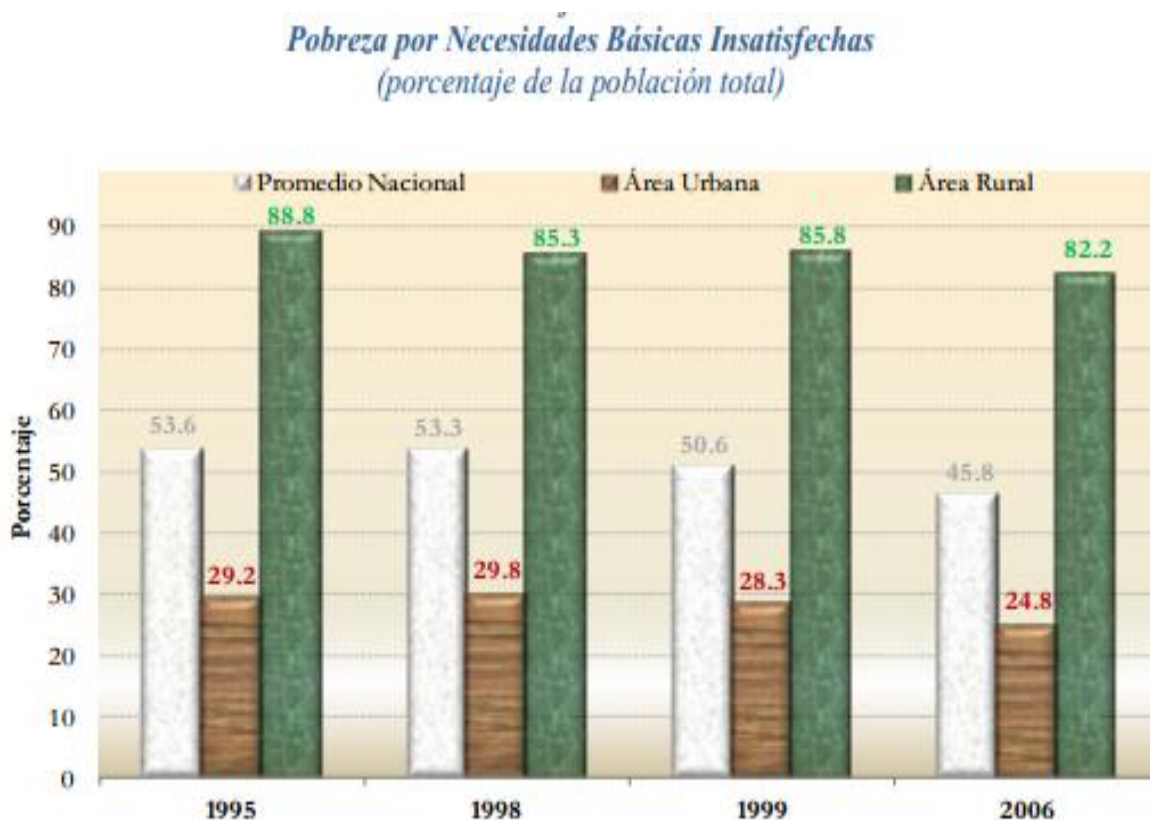

Fuente: (BCE, Banco Central del Ecuador, 2010)

Aunque este índice de pobreza por Necesidades Básicas Insatisfechas (NBI), no se lo calcula de manera periódica en el país, permite notar las diferencias en cuanto a los niveles de pobreza que existen entre el sector urbano y rural. Así tenemos que, para 1995 el promedio de pobreza rural fue 3 veces superior al promedio de pobreza urbana, eso

implicaba que, casi el 90% de la gente que vivía en áreas rurales era pobre. En 2006 se evidenciaron reducciones del promedio de pobreza tanto a nivel urbano como rural, pero manteniendo la misma estructura.(BCE, Banco Central del Ecuador, 2010)

La información al 2010 de Pobreza por Necesidades Básicas Insatisfechas en Ecuador es la siguiente:

Tabla 8: Pobreza por Necesidades Básicas Insatisfechas 2010

POBREZA POR NECESIDADES BÁSICAS INSATISFECHAS					
AÑO 2010					
Dominio	Población	Pobreza		Extrema pobreza	
		%	Población	%	Población
Nacional	14 279 688	41,81	5 970 337	16,64	2 376 140
Urbano	9 475 348	26,40	2 501 492	7,39	700 228
Rural	4 804 340	72,21	3 469 214	34,88	1 675 756

Fuente: (Jarrin, y otros, 2012)

En el cuadro se puede observar que por necesidades básicas insatisfechas existen 5 970 337 personas a nivel nacional lo que es equivalente al 41,81% del total de la población que es 14 279 688, este porcentaje vive en condiciones de pobreza, mientras que 2 376 140 personas es decir el 16,64% de la población total viven en condiciones de extrema pobreza como se mencionó por necesidades básicas insatisfechas.

La pobreza en el sector urbano, es del orden del 26,4%, que significa que 2 501 492 personas de un total de 9 475 348 personas, viven en pobreza por necesidades básicas insatisfechas, y que 700 228 personas igual al 7,39% viven en condiciones de extrema pobreza (indigentes).

Por otra parte en el sector rural el 72,21% del total de la población (4 804 340 personas), viven en pobreza por las mismas necesidades básicas insatisfechas y equivalen a 3 469 214 personas. Así mismo, el 34,88% de la población viven en condiciones de extrema

pobreza y equivalen a 1 675 756 personas. Es importante mencionar que las personas que viven en extrema son parte del total de la población que se registra como pobre. (Jarrin, y otros, 2012)

2.8 Migración

Una de las consecuencias de que exista más pobreza en el área rural es la migración, y la primera forma de migración es interna, se da del campo a la ciudad y más concretamente a los denominados ejes del desarrollo del país: Quito, Guayaquil y minoritariamente Cuenca; la migración rural-urbana ha concentrado el problema de la pobreza en las ciudades, generando los denominados cinturones de miseria o suburbios. Como consecuencia, Ecuador se ha transformado de un país principalmente rural en un país predominantemente urbano en las últimas dos décadas.

Los determinantes socioeconómicos de la pobreza se asocian en forma estructural con la distribución de activos productivos (tierra y créditos) y humanos (educación). Por tanto, la probabilidad de ser pobre es mayor para los hogares: con mayor número de miembros; con un jefe de familia con menos educación; con un jefe obrero o trabajador por cuenta propia; con un jefe que trabaja en la agricultura, el comercio o servicios informales, y con un jefe que se identifique como indígena. (BCE, Banco Central del Ecuador, 2010)

Las remesas de emigrantes, a lo largo de los años se ha constituido en uno de los ingresos más importantes de la Balanza de Pagos, siendo así que el año 2007 las remesas alcanzaron la cifra máxima de USD 3,335 millones equivalentes al 7.3% del PIB y mientras que para el año 2011 se recibieron remesas por el valor de USD 2,672 millones que representaron el 4.1% del PIB. (BCE, Estadísticas Macroeconómicas, 2012)

Gráfico 20: Comportamiento de las remesas recibidas

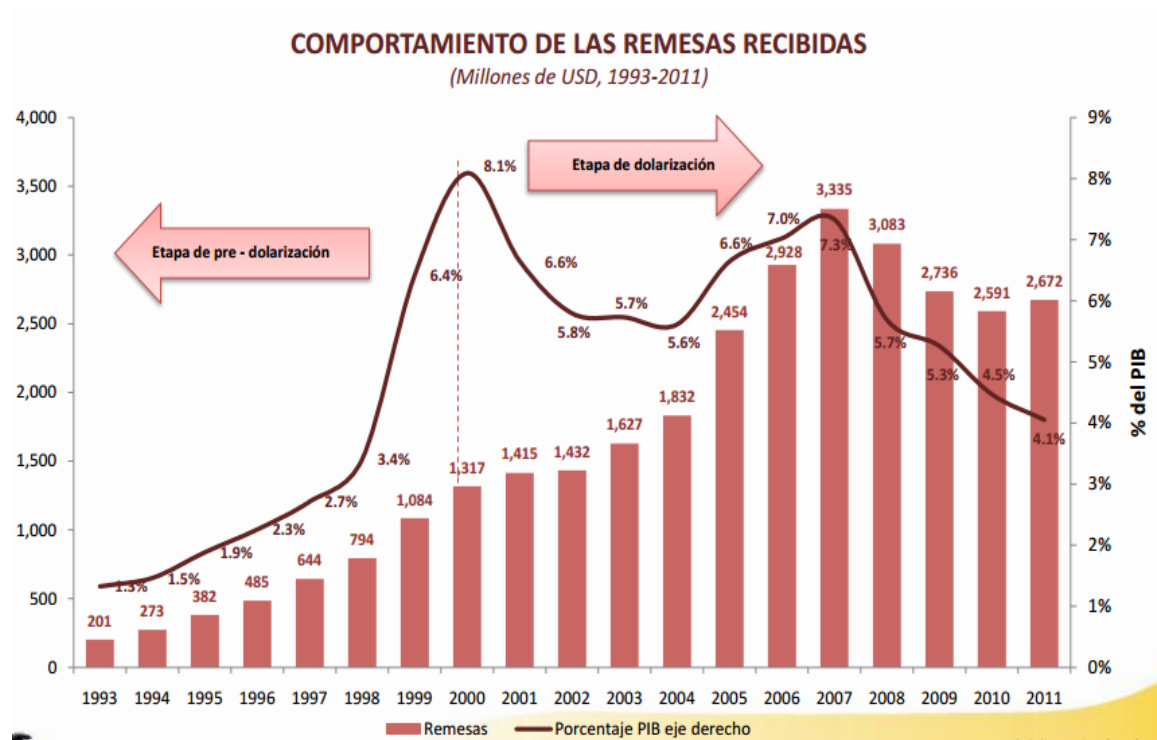

Fuente: (BCE, Estadísticas Macroeconómicas, 2012)

2.9 Brecha, Severidad e Incidencia

Existen tres indicadores indirectos sobre pobreza generalizados, son calculados periódicamente en el país y son: brecha, severidad e incidencia de pobreza por ingresos.

- Brecha:

Diferencia agregada entre el ingreso de las personas (u hogares) pobres y el valor de una canasta básica de bienes y servicios (o línea de pobreza), expresada como porcentaje de este último valor y dividida para la población total.

La brecha de la pobreza refleja cuan pobres son los pobres y, por tanto, proporciona una idea de la profundidad de las carencias de ingreso o consumo que definen una situación de pobreza. Es decir, representa el déficit promedio de ingreso de la población total para satisfacer las necesidades

mínimas de bienes y servicios de todos sus integrantes (expresado como proporción de la línea de pobreza), donde el déficit de la población que no es pobre es cero por definición.

Se calcula mediante la fórmula:

$$P\alpha = \frac{1}{n} \sum_{i=1}^q \frac{z - y_i}{z}^\alpha$$

Donde:

y_i = ingreso per cápita (estimado como el total del consumo del hogar dividido para el número de miembros) del individuo i ($i = 1, 2, \dots, q$), considerando solo a quienes cuyo ingreso es inferior a la línea de pobreza

n = población total

q = número total de pobres

z = línea de pobreza

α (alpha) = número real no negativo, que puede tomar tres valores: 0, 1 o 2.

P es un promedio (sobre la población total, n) de las distancias que separan a individuos u hogares de la línea de pobreza, ponderado por un exponente. El valor del exponente permite que la misma fórmula dé como resultado la incidencia, brecha y severidad de la pobreza como casos especiales de la medida. Cuando vale uno, P_1 representa la intensidad (o brecha) de la pobreza, es decir, el promedio simple de las distancias.

- Severidad:

Suma ponderada de las diferencias, expresadas como porcentaje de la línea de pobreza, entre el ingreso de las personas (u hogares) pobres y el valor de una canasta básica de bienes y servicios (o línea de pobreza), dividida para la población total.

Se define como "pobres" a aquellos hogares cuyo ingreso per cápita, en un período determinado, es inferior al valor de la línea de pobreza. La línea de pobreza es el equivalente monetario del costo de una canasta básica de bienes y servicios.

Se calcula mediante la siguiente fórmula:

$$P\alpha = \frac{1}{n} \sum_{i=1}^q \frac{z - y_i}{z}^\alpha$$

Donde:

y_i = ingreso per cápita (estimado como el total del consumo del hogar dividido para el número de miembros) del individuo i ($i = 1, 2, \dots, q$), considerando solo a quienes cuyo ingreso es inferior a la línea de pobreza

n = población total

q = número total de pobres

z = línea de pobreza

α (alpha) = número real no negativo, que puede tomar tres valores: 0, 1 o 2.

P es un promedio (sobre la población total, n) de las distancias que separan a individuos u hogares de la línea de pobreza, ponderado por un exponente. El valor del exponente permite que la misma fórmula dé como resultado la incidencia, brecha y severidad de la pobreza como casos especiales de la medida. Cuando vale dos (es decir cuando las diferencias individuales de cada miembro de la población se elevan al cuadrado), P_2 representa la severidad de la pobreza.

- **Incidencia:**

Número de personas pobres expresado como porcentaje del total de la población en un determinado año.

La incidencia de la pobreza se calcula mediante la siguiente fórmula:

$$P\alpha = \frac{1}{n} \sum_{i=1}^q \left(\frac{z - y_i}{z} \right)^\alpha$$

Donde:

y_i = ingreso per cápita (estimado como el total del consumo del hogar dividido para el número de miembros) del individuo i ($i = 1, 2, \dots, q$), considerando solo a quienes cuyo ingreso es inferior a la línea de pobreza

n = población total

q = número total de pobres

z = línea de pobreza

α (alpha) = número real no negativo, que puede tomar tres valores: 0, 1 o 2.

P es un promedio (sobre la población total, n) de las distancias que separan a individuos u hogares de la línea de pobreza, ponderado por un exponente. El valor del exponente permite que la misma fórmula dé como resultado la incidencia, brecha y severidad de la pobreza como casos especiales de la medida. Cuando $\alpha = 0$,

$P_{\alpha=0} = q/n$.

Y representa la incidencia de la pobreza, es decir cuenta el número de individuos que están por debajo de la línea de pobreza independientemente de sus distancias a ella.

Antes de la dolarización, de 1990 hasta 1997, se evidenció una clara tendencia a la baja de estos tres indicadores reflejando, en esos años, una mejoría en las condiciones de vida de la población.

En los años de la crisis financiera, 1998 y 1999 se evidenció un claro deterioro en los tres indicadores, llegando a los máximos históricos (46% de incidencia, 29% de brecha y

11% de severidad). Luego de decretada la dolarización, estos índices vuelven a bajar, recién en 2002 regresaron a los niveles pre-crisis, y a partir de ese año retomaron su tendencia “normal” de reducción.

Es preciso señalar que, la reducción de estos indicadores no es inercial ni automática, en gran medida ha sido el producto de la implementación de políticas con el objetivo de incidir en sus niveles de decrecimiento, también se debe en parte a las mejoras que el entorno económico presentó en el periodo comprendido entre 2003-2008, por lo que es muy probable que la crisis internacional haya tenido impactos negativos en estas variables, en general para todos los países de América Latina, al finalizar el año 2009.

Por otro lado, combinando brecha, incidencia y severidad de la pobreza se obtiene el denominado “Índice de Sen”, el cual presentó la misma tendencia descrita para los tres indicadores. Se resalta que un aumento en el valor de este índice implica un empeoramiento de las condiciones de pobreza de la población. (BCE, Banco Central del Ecuador, 2010)

Gráfico 21: Brecha, Severidad e Incidencia de la pobreza urbana por ingresos

*Brecha, Severidad e Incidencia de la pobreza urbana por ingresos
Periodo 1990-2008 (porcentaje)*



Fuente:(BCE, Banco Central del Ecuador, 2010)

2.10 Cobertura de la Seguridad Social

Actualmente alrededor del 90% de los miembros del sistema público de seguridad social, se encuentra afiliado al IESS. De 1990 a 1999, la población afiliada registró una tasa de crecimiento promedio anual de apenas el 3.4%, en tanto que de 2000 a 2009 dicha tasa fue de 5.0%. Por otro lado, si se considera la relación población afiliada con respecto a la PEA, el promedio en la década de los años 90 fue de 31.1% y en la siguiente década el promedio aumentó a 31.4%, similar tendencia se ha mantenido en el ratio población afiliada / población total, que hasta 2006 fue alrededor del 9%, aumentando a 2009 a 12.4%. En todo el período se destaca la tendencia decreciente de la cobertura desde 33.8% en 1995 hasta 27.3% en 2001, siendo el valor más bajo de todo el período.(BCE, Banco Central del Ecuador, 2010)

Además cabe recalcar que en diciembre de 2007, apenas el 39% de los trabajadores con ocupación plena contribuían al sistema de seguridad social, frente a un 60,8% que se encontraban fuera del IESS.

Datos del 2011 dejaron ver que la tasa de ocupados plenos afiliados al IESS fue el 58,5% (1,28 millones de personas), mientras que en diciembre de 2010, representaban un 55,1%. (1,21 millones), siendo así que la mayor parte de los trabajadores con empleo fijo estuvieron afiliados al IESS desde diciembre de 2009, y la proporción ha ido en aumento desde ese período.

En junio de 2009 los números de afiliados y no afiliados empataron y desde agosto de ese año comenzó a una tendencia de crecimiento del número de asociados al IESS. (Padilla, Agencia publica de noticias del Ecuador y Suramerica, 2012)

Gráfico 22: Población protegida 1978-2010

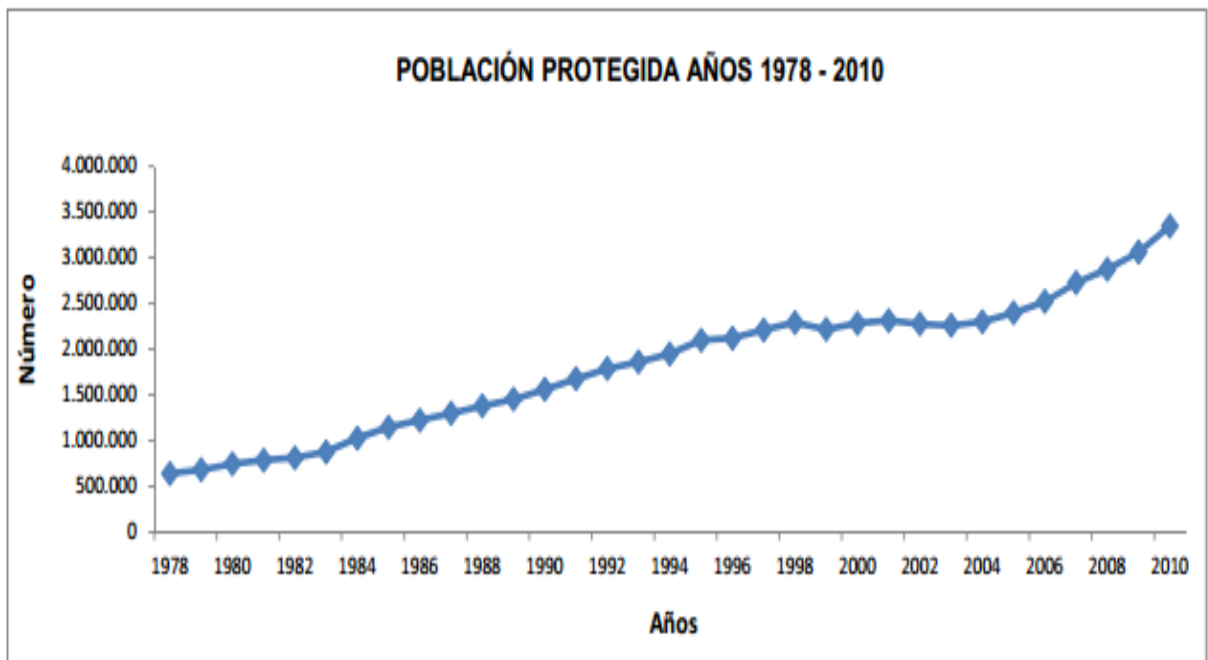

Fuente: (IESS, 2010)

2.11 Gasto Social

2.11.1 Inversión en educación y cultura

El componente de gasto social que mayor peso tiene es el de educación y cultura, con algo más del 60%. A partir del año 2000, se evidenció una tendencia al alza de este rubro en valores nominales. Durante los dos últimos años (2008 y 2009), se evidenciaron fuertes alzas en el presupuesto para este sector, tanto de valores nominales como relativos, alcanzando cifras record.(BCE, Banco Central del Ecuador, 2010)

Tabla 9: Inversión de Educación

Año	Presupuesto Educación (MEF)
2000	\$ 283.509.502,56
2001	\$ 492.775.356,64
2002	\$ 694.286.525,87
2003	\$ 781.553.893,05
2004	\$ 853.432.406,66
2005	\$ 950.467.942,86
2006	\$ 1.096.518.870,22
2007	\$ 1.290.757.252,68
2008	\$ 1.846.908.652,77
2009	\$ 2.071.158.501,33
2010	\$ 2.293.311.899,93

Fuente: (BCE, Banco Central del Ecuador, 2010)

Gráfico 23: Presupuesto en Educación y Cultura

*Presupuesto en Educación y Cultura
Millones de dólares y como % del PIB*

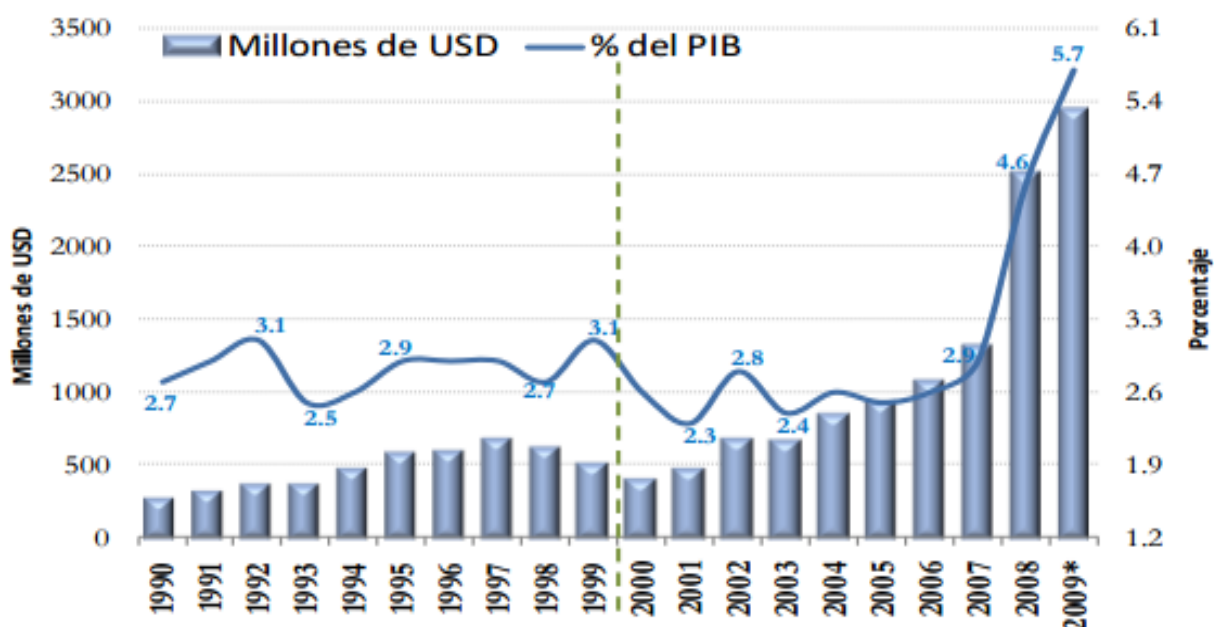

Fuente: (BCE, Banco Central del Ecuador, 2010)

A lo largo de estas dos décadas se han realizado una serie de planes, programas y proyectos como el programa de becas PORVENIR para financiar estudios superiores, aprendizaje y educación para adultos, derecho universal a la alfabetización y la enseñanza básica, programa decenal de educación del Ecuador, educación en casa, etc., con el propósito de mejorar la calidad de la educación en el país, dentro del marco de los Objetivos de Desarrollo del Milenio.

2.11.2 Inversión en Salud y desarrollo comunal

El gasto en salud es el segundo componente en importancia dentro del gasto social. De 1990 a 1999 el gasto en salud no superó los USD 230 millones anuales y como porcentaje del PIB estuvo entre el 0.7% y el 1.2%. Luego de la dolarización, hasta el año 2007, el gasto en salud se mantuvo en los niveles anteriores, sobre todo en términos relativos. Al igual que con educación, en los dos últimos años (2008-2009) se tuvieron saltos en cuanto al gasto en salud.(BCE, Banco Central del Ecuador, 2010)

Gráfico 24: Presupuesto en Salud y desarrollo comunal

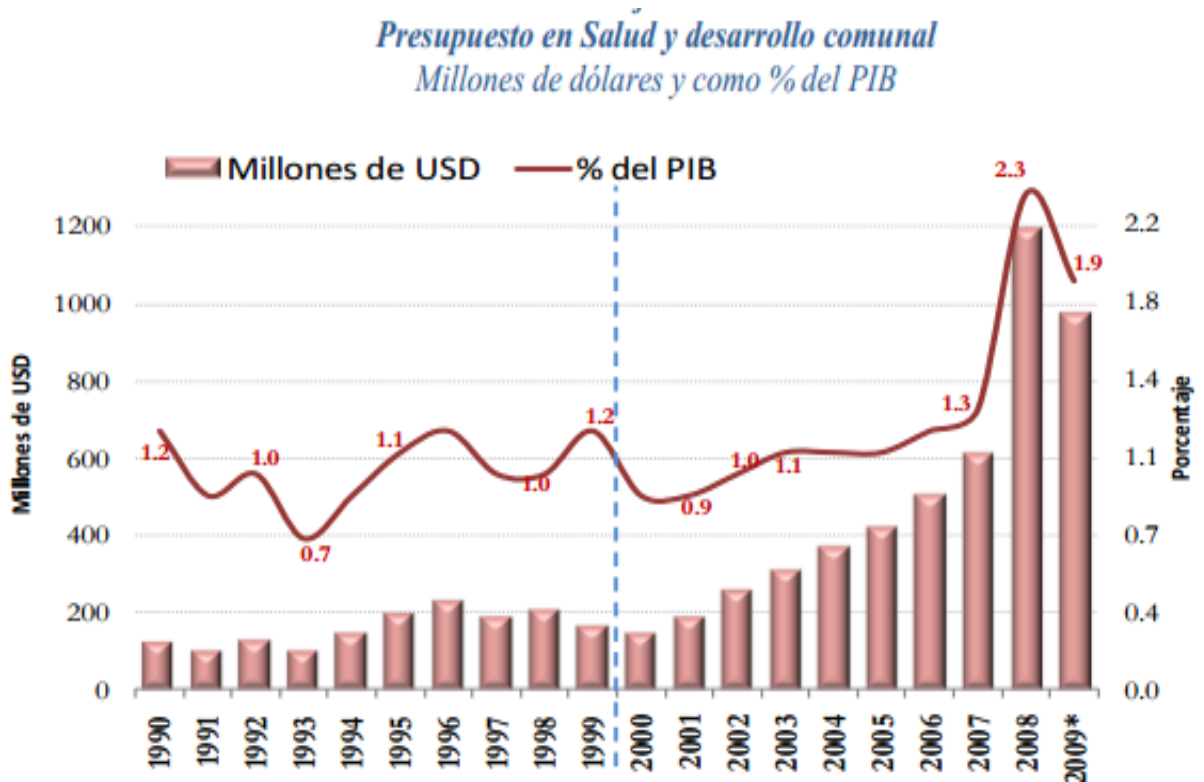

Fuente: (BCE, Banco Central del Ecuador, 2010)

2.11.3 Inversión en Desarrollo Agropecuario

El gasto en desarrollo agropecuario es el tercer componente dentro del gasto social. Contrario a los dos rubros anteriores, el gasto en desarrollo agropecuario en la década del 90 fue mayor que en la década posterior, tanto en montos nominales como en relación al PIB. El mayor valor se registro en 1997, cuando alcanzó los USD 288 millones y el 1.5% en relación con el PIB. Al 2008, la cifra destinada para el sector fue de USD 245 millones.(BCE, Banco Central del Ecuador, 2010)

Gráfico 25: Presupuesto en Salud y desarrollo Comunal

Presupuesto en Salud y desarrollo comunal
Millones de dólares y como % del PIB

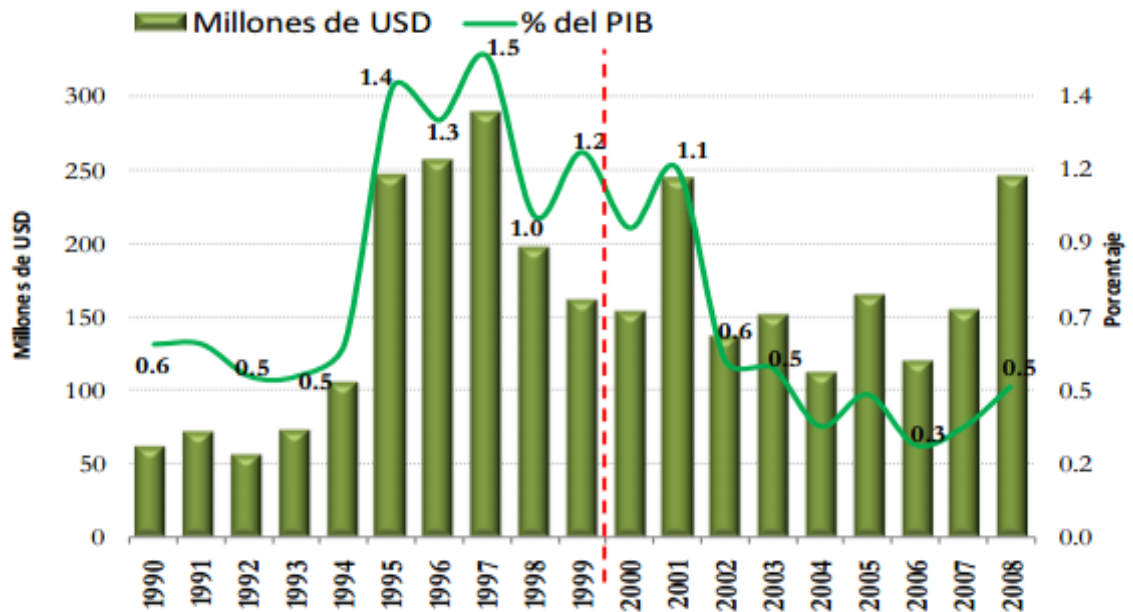

Fuente: (BCE, Banco Central del Ecuador, 2010)

2.12 Inflación y Empleo

2.12.1 Inflación

La tasa de inflación es uno de los indicadores que mayores contrastes muestra entre el período 1990-1999 y 2000-2009, antes y después de la dolarización. El cambio de moneda fue importante en el cambio en la inflación.

De esta manera se tiene que, durante los años 90, el índice inflacionario anual empezó en alrededor del 49%, ascendió a 60% en 1992 y cayó hasta un 23% en 1995. Posteriormente subió de manera paulatina hasta llegar al 61% en el año 1999, y cerró la década con una media de 39.8%. Entre 1990 y 2009, la inflación anual más baja se registró en el año 2005 (2.1%), mientras en el año 2000 se observó el nivel más elevado (91%). Luego de la dolarización, la inflación anual bajó drástica, pero lentamente, hasta

ubicarse en 2% en 2004, y se estabilizó después por debajo del 5%, a excepción del año 2008 (8.83%). De 2000 a 2009 la media de inflación anual fue menos de la mitad de la década anterior (15.3%), para el año 2010, la inflación tuvo una disminución, llegando al 3.3%, un punto menos que el año anterior y aumentando aproximadamente dos punto en el 2011.(BCE, Banco Central del Ecuador, 2010)

Gráfico 26: Inflación Urbana

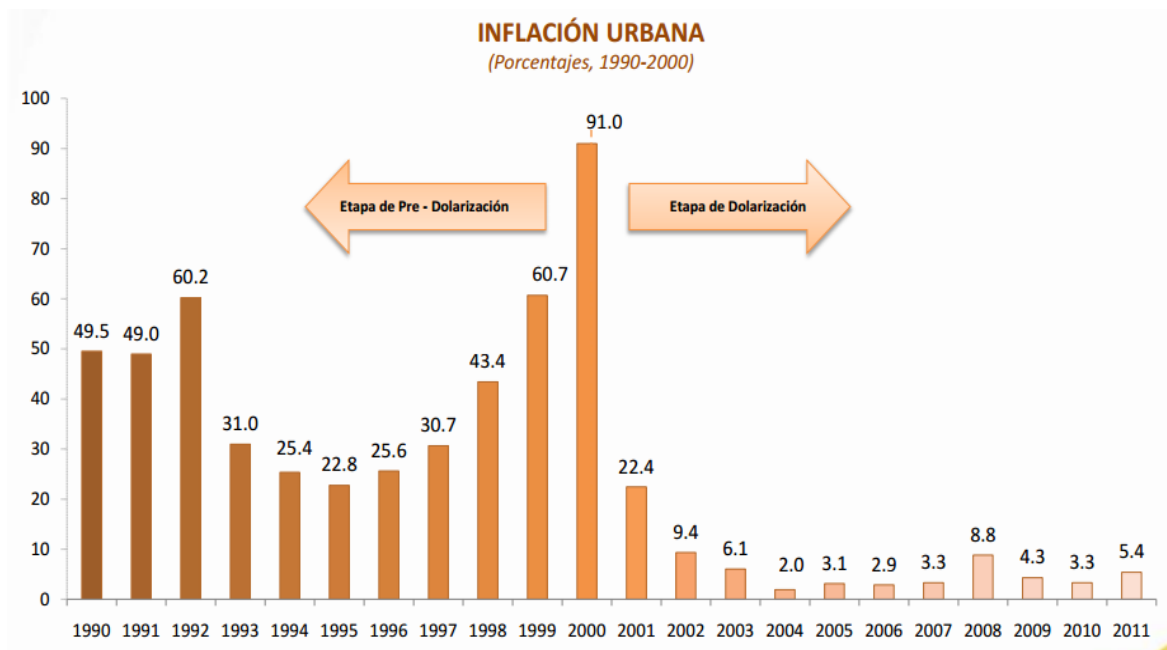

Fuente: (BCE, Estadísticas Macroeconómicas, 2012)

La evolución mes a mes de la inflación anual nos permite visualizar de mejor manera la dinámica que este indicador presentó. Los dos primeros años de la década del 90, dicho indicador fluctuó alrededor del 50%, llegando en diciembre de 1992 al 60%. De 1993 hasta 1997 se registró una inflación anual entre 20 y 30%. Fue a partir de 1998 que la inflación anual comenzó a dispararse llegando al 108% en septiembre de 2000 (8 meses luego de la dolarización), el nivel más alto desde que se tienen registros (1940). Desde octubre de 2000 comenzó la caída drástica pero lenta de la inflación anual hasta septiembre de 2004 cuando se ubicó en 1.6%. A partir de entonces, el índice inflacionario se estabilizó en torno al 3%.(BCE, Banco Central del Ecuador, 2010)

En lo que concierne a los últimos años, un estudio realizado por la Dirección General de Estudios del Banco Central del Ecuador en 2008, acerca de los principales determinantes de la inflación en una economía dolarizada, establece que las causas principales que contribuyeron a la subida de precios desde el cuarto trimestre de 2007 fueron el alza de los precios internacionales y las devaluaciones que los países vecinos realizaron, estas dos variables exógenas explicaron al menos el 50% de los incrementos, tanto del Índice de Precios al Consumidor Urbano (IPCU) como del Índice de Precios al Productor (IPP).(BCE, Banco Central del Ecuador, 2010)

La inflación de la mayoría de países de América del Sur muestra una disminución paulatina. El Ecuador es uno de los países que mayor desaceleración de precios evidencia en la última década.(BCE, Estadísticas Macroeconómicas, 2012)

Gráfico 27: Evolución de la inflación anual en América del Sur

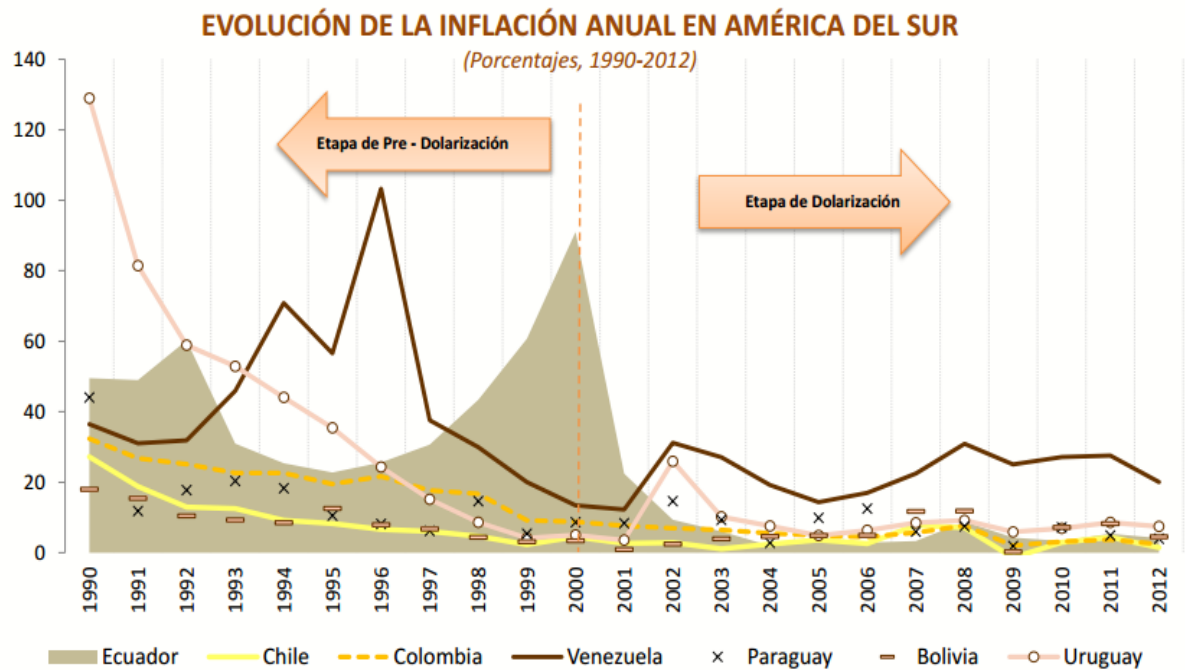

Fuente: (BCE, 2013)

Tabla 10: Cuadro comparativo de inflación en América del Sur

	2000	2001	2002	2003	2004	2005	2006	2007	2008	2009	2010
	%	%	%	%	%	%	%	%	%	%	%
Ecuador	91	22	9	6	2	3	3	3	9	4	3.33
Venezuela	13.4	12.3	34.2	27.1	19.2	14.4	17	22.5	30.9	25.1	27.20
Uruguay	5.10	3.60	25.90	10.40	7.59	4.90	6.38	8.50	9.19	5.90	6.93
Colombia	8.75	7.65	6	6.5	5.5	4.9	4.7	5.69	7.67	2	3.17
Chile	4.5	2.60	2.80	1.01	2.43	3.70	2.60	7.80	7.80	-1.40	³
Bolivia	3.41	0.92	2.45	3.94	4.62	4.91	4.95	11.73	11.85	0.26	7.18

Elaborador por: Geovanna Bolaños, Cristina Rosero

2.12.2 Empleo

El porcentaje de personas con ocupación plena⁵ de 1992 hasta 1998 fluctuó entre el 32 y 39%, en tanto que en 1999 se ubicó en 27%, el porcentaje más bajo de todo el período, en los siguientes tres años, 2000, 2001 y 2002 se evidenció una notable escalada a 30.5%, 33.3% y 37.0% respectivamente. La tasa promedio de ocupados plenos del año 92 al 99 fue de 33.8%. A partir de 2000 esta tasa comenzó su ascenso, llegando en 2008 a 43.6%, el valor más alto del período. De 2000 a 2009 la tasa promedio de ocupados plenos fue de 37.5%. Por otra parte, la Población Económicamente Activa (PEA) del área urbana mostró una dinámica diferenciada entre los dos períodos. De 1992 a 1999, se evidenció una clara tendencia al alza y creció a una tasa promedio anual de 3.6%. En los años 2000, 2001 y 2007 la PEA se redujo en -1.6%, -0.7% y -1.8 respectivamente.

⁵ Personas ocupadas que presentan alguna de las siguientes condiciones: trabajan 40 horas o más y no desean trabajar más horas, y el ingreso del trabajo es mayor o igual al salario unificado legal; trabaja menos de 40 horas y no desea trabajar más horas y el ingreso del trabajo es mayor o igual al salario unificado legal.

De 2000 a 2009 la PEA creció a una tasa anual de apenas 1.7% en promedio.(BCE, Banco Central del Ecuador, 2010)

Gráfico 28: PEA urbana y porcentaje de ocupados plenos

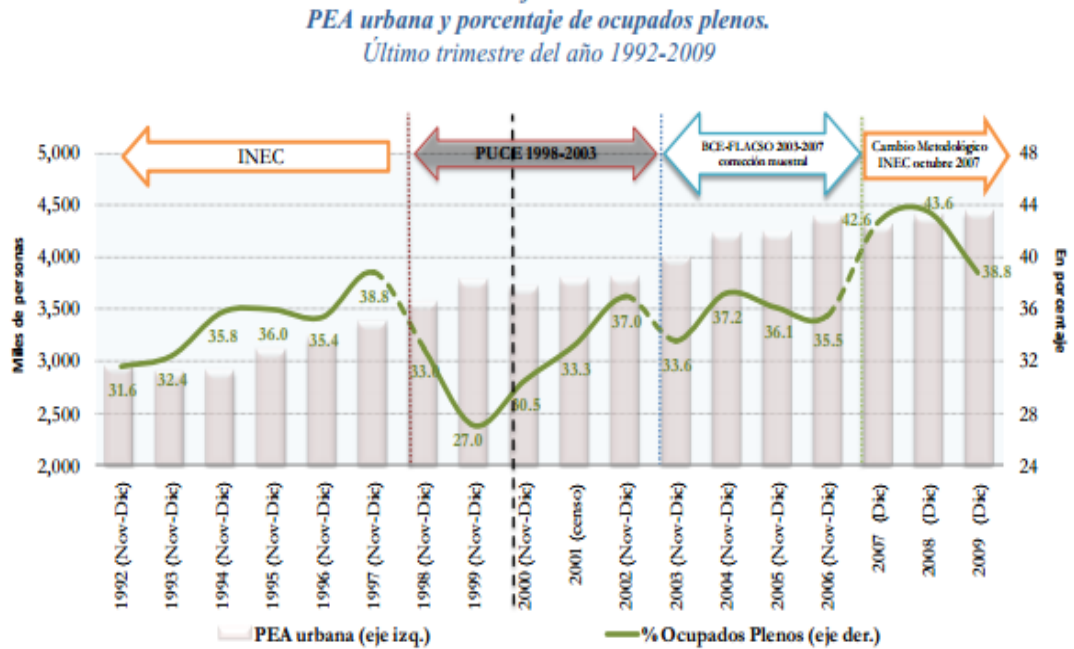

Fuente: (BCE, Banco Central del Ecuador, 2010)

A partir de septiembre de 2007, los ocupados plenos han constituido el mayor porcentaje de la PEA, observándose un incremento de los ocupados plenos del 41,9% para el año 2010 mientras que para el año 2011 hay un crecimiento de cinco puntos porcentuales, llegando al 46,9%.

Gráfico 29: Distribución de la PEA

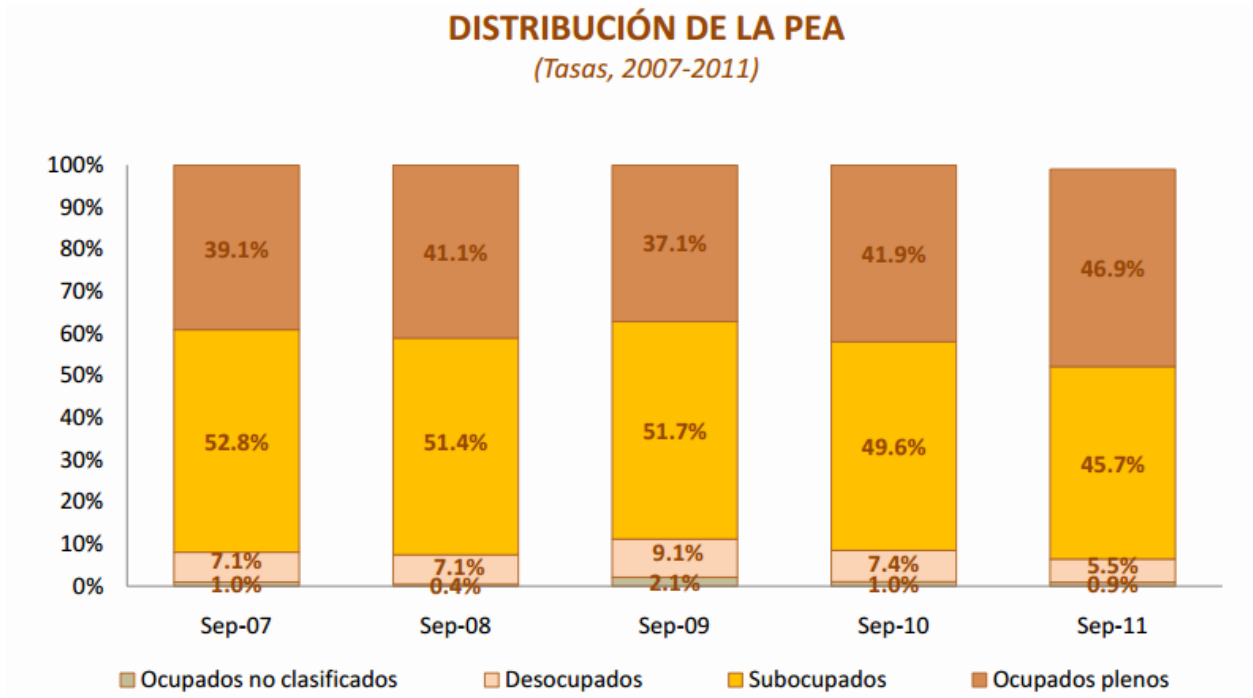

Fuente: (BCE, 2011)

2.12.3 Desempleo y Subempleo

El desempleo junto con el subempleo, se mantuvieron como problemas estructurales de la economía ecuatoriana. De 1992 a 2009 la tasa media de desempleo del último trimestre del año fue 9.1%. De 1992 a 1999, dicho promedio fue de 9.6% en tanto que de 2000 a 2009 la tasa media de desempleo se redujo a 8.6%. En el año de la crisis, 1999 se registró la tasa más alta del período, 14.4%, en cambio la más baja correspondió a 2007 con 6.1%. (BCE, Banco Central del Ecuador, 2010)

Gráfico 30: Empleo y Subempleo Urbano en el Ecuador

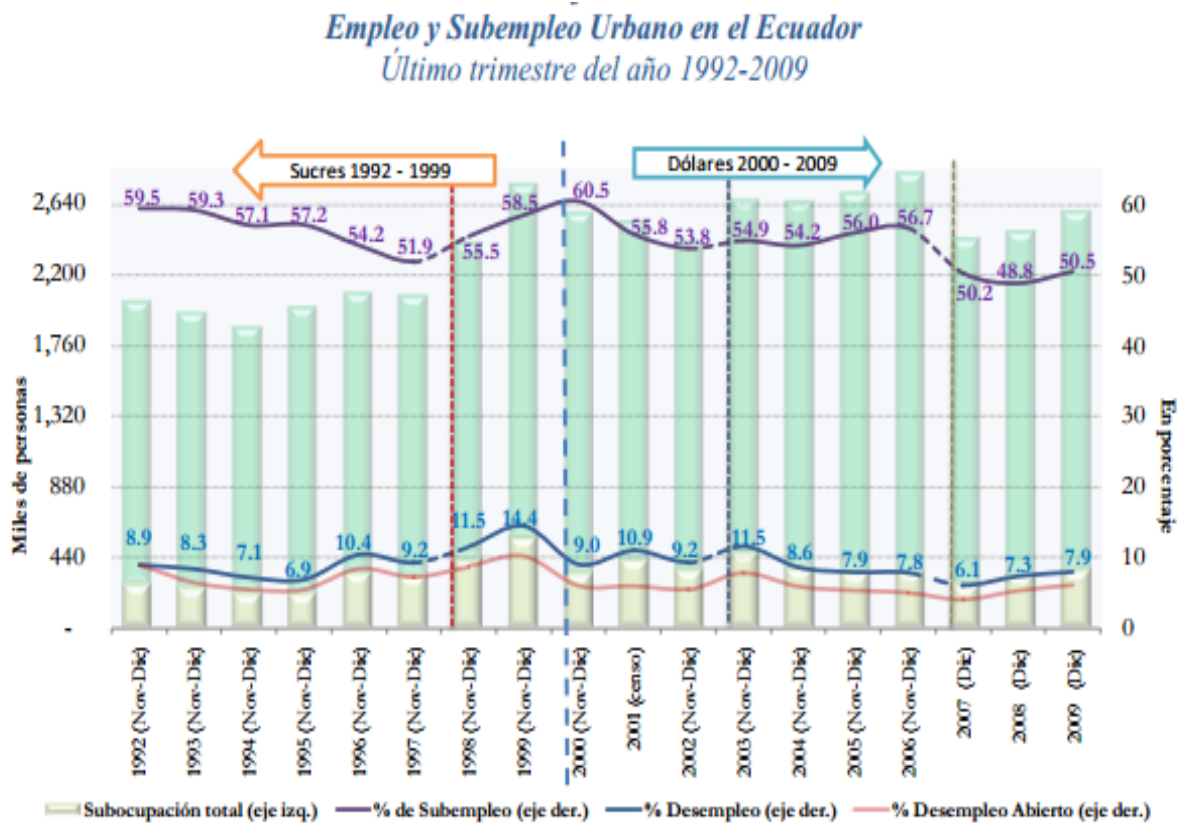

Fuente: (BCE, Banco Central del Ecuador, 2010)

En general, la tasa de subempleo urbano no ha sido menor al 49%. De 1992 a 1999 la tasa media de subempleo fue de 56.6% y de 2001 a 2009 se redujo a 53.4%. En el año 2000 se presentó la tasa más elevada de todo el período, 60.5%, que sumada con la de desempleo (9.0%), evidencia la situación caótica que se vivió en ese año, puesto que cerca de las dos terceras partes, el 69.5% de la PEA no contaba con un trabajo seguro. (BCE, Banco Central del Ecuador, 2010)

Dentro de todo este contexto, las perspectivas de desempeño de la economía ecuatoriana, para contrarrestar las caídas y con el fin de potencializar las fases de auge y menguar las repercusiones de los momentos de crisis presentados, han sido altas y muy consientes. Los esfuerzos desplegados en los últimos años, mediante la implementación de políticas para enfrentar la última crisis internacional y la priorización de las necesidades sociales en el Plan Nacional de Desarrollo, han dado importantes resultados

pero, muy a pesar de ello, los problemas estructurales toman tiempo en ser superados, la pobreza y las desigualdades en el país son temas que aun deben ser tratados con prioridad.

Tabla 11: Comparación de indicadores

INDICADOR	1990 – 1999	2000 - 2005	2006 - 2012
IPC	↑	↑	↑
Salario Real Mensual	↑↓	↑	↑
Canasta Básica	↑↓	↑	↑
Consumo	↑	↑	↑
Índice de Desarrollo Humano	↑	↑	↑
Necesidades Básicas Insatisfechas	↑	↓	↓
Migración	↑	↓	↓
Seguridad Social	↓	↑	↑
Educación	↓	↑	↑
Inflación	↑	↓	↓
Empleo	↓	↑	↑
Subempleo	↑	↓	↓
Desempleo	↑	↓	↓

Elaborado por: Geovanna Bolaños, Cristina Rosero

CAPÍTULO III

LA CALIDAD DE VIDA Y SU VINCULACION CON EL CONSUMO

3.1 El impacto de las políticas sociales en la calidad de vida

Si bien, la política social tiene por fin el diseño e implementación de estrategias para mejorar y elevar la calidad de vida, la ejecución de políticas como la económica, la monetaria, la fiscal o la cambiaria generan un impacto en la población (ámbito social) que se ve reflejado en indicadores como la pobreza o la distribución de los ingresos.

Dentro del impacto económico, que al relacionarse con las funciones sociales mediante la inversión del sector público, se abarca la cuestión de la educación, la salud, la seguridad alimentaria y nutricional, la protección social, la protección del medio ambiente, apoyo al sector de la construcción en cuanto a vivienda y una inversión en su mayoría escasa en cultura y recreación, todo esto tiene un gran impacto en la calidad de vida de una sociedad entera, no solamente una parte sino todos los involucrados en un país, en este caso Ecuador. (Observatorio Económico Latinoamericano, 2012)

Los últimos años de la década de los noventa, significaron para el país un periodo de aguda crisis económica, política y social, consecuencia de un manejo ineficiente y contradictorio de la economía por parte de los distintos gobiernos de turno, lo que favoreció escenarios poco propicios para el desarrollo humano y el empeoramiento de las condiciones de vida para la mayor parte de la población ecuatoriana. En lo referente a ámbitos político- social, la constante pugna de poderes entre legislativo y ejecutivo llevó a un estado de crisis recurrente y falta de gobernabilidad, generando discontinuidades institucionales que promovieron inestabilidad en el diseño, gestión e implementación de políticas sociales, lo que ocasionó que organismos internacionales desplegaran sus propias agendas de trabajo aun dentro de una misma entidad estatal.(Rivera Velez, 2003).

Esta década se caracterizó por un intento de reforma del Estado con una tendencia hacia la liberalización y a compartir responsabilidades con la sociedad civil. Además se inicia un proceso de descentralización del régimen dependiente al régimen autónomo, que transfiere recursos y competencias para la provisión y administración de servicios sociales básicos, coordinando distintos niveles gubernamentales locales (municipios) con la sociedad civil, a través de las Juntas Parroquiales. Durante este periodo, la política social buscó la tercerización de funciones a través de ONG's y la descentralización de competencias. A pesar de ello, se continuaron ejecutando las actividades regulares en educación, salud y seguridad social bajo los esquemas tradicionales de provisión de servicios.(Albornoz, y otros, 2012)

3.1.1 El despunte del consumo y la calidad de vida a partir del 2000

Durante el primer quinquenio de la primera década del presente siglo, se produce la recuperación económica luego de la debacle de fines de siglo pasado. Este primer quinquenio se caracteriza por la persistencia de la inestabilidad política iniciada a finales de siglo pasado, pero acompañado de una relativa estabilidad económica y moderado crecimiento económico, provocados principalmente por la vigencia de la dolarización. En términos de políticas sociales, los programas y acciones continúan con la estructura tradicional de fines de siglo pasado: dos terceras partes en salud y educación, mientras que una tercera parte correspondió a gastos focalizados en gran medida en áreas tradicionales como complemento a los gastos universales de la categoría anterior (educación, salud, bienestar social, saneamiento, vivienda y otros).(Albornoz, y otros, 2012)

Al comenzar un cambio notable o por lo menos una atención más clara para la sociedad en general y su objetivo con la disminución de la pobreza, de esta manera en el periodo 2000 – 2006 las políticas sociales a favor de la calidad de vida se instrumentalizaron a través de la combinación de dos estrategias de intervención, las cuales fueron:

- Entrega de beneficios sociales y universales permanentes (como son los servicios de educación, salud etc.) y

- Programas de asistencia social específicos, focalizada en los más pobres (transferencias monetarias, en especies y/o servicios)

Estos programas ayudaron a que el presupuesto del país aumentara a favor de los más necesitados, mediante la realización de obras para el beneficio y bienestar de toda la sociedad, desatendida a lo largo de los años por los diferentes gobiernos de turno.

A partir del año 2006 el desarrollo humano ha crecido como una prioridad dentro de los gastos públicos, especialmente en lo que respecta a educación y salud, es decir una gran inversión de aproximadamente el doble de lo que gobiernos anteriores realizaban, en estos dos aspectos hizo que se obtuviera resultados trascendentales para el mejoramiento de la calidad de vida y el bienestar en toda la sociedad y especialmente en los más necesitados. En lo que respecta al salario de los trabajadores recibió un impulso con la introducción del Salario Digno, es decir nadie podía ganar menos que este sueldo en cualquier empresa que desarrollara sus actividades como empleado, con esto el subempleo cayó a su nivel más bajo en las zonas urbanas, por otra parte la pobreza medida por ingresos se redujo notoriamente a partir del 2009.

Desde la recesión de 2008-2009, Ecuador adoptó un enfoque creativo con respeto a la política económica y social. El gobierno en curso llevó a cabo un estímulo fiscal a través de préstamos en condiciones favorables, usando la infraestructura preexistente de los bancos privados para poner en marcha la recuperación. (Ray & Kozameh, La economía de Ecuador desde 2007, 2012)

El Ecuador a lo largo de la historia ha mostrado periodos relevantes con diferentes niveles de pobreza y de calidad de vida, que en momentos subió rápidamente o cayó de igual manera. Así mismo se combina períodos de bajo crecimiento económico con años de crecimiento robusto. También, hay años en que el gasto público ha crecido muy fuertemente y otros en los que se ha contraído. Por ejemplo, la pobreza llegó a un nivel récord en 1990 de la población urbana, con ingresos inferiores al umbral de la pobreza; mientras que entre 1997 y 1999 la incidencia de pobreza casi se duplicó, para caer a la tercera parte en los siguientes ocho años. (Albornoz, y otros, 2012)

Por otra parte, el PIB muestra períodos de crecimiento tan robusto como entre 2000 y 2006. Finalmente, el gasto público, luego de contraerse por varios años consecutivos en la década de los 90, ha crecido fuertemente a partir de 2007, llegando a un récord de crecimiento en 2008. El crecimiento y la estabilidad económicos parecen ser las principales causas de la caída de estos indicadores en los últimos años, mientras que el gasto público, el gasto social y las remesas de los ecuatorianos residentes en el extranjero parecen haber tenido una influencia muy escasa. Además, la distribución del ingreso muestra una mejora del índice de Gini entre 2000 y 2009, siendo más rápido el avance entre 2000 y 2006. Nuevamente, el crecimiento y la estabilidad económicos parecen ser las principales causas de esa evolución.(Albornoz, y otros, 2012)

3.1.2 Nueva Época

En los últimos años, las medidas que apuntan a la distribución del ingreso y la reducción de la pobreza han ido en aumento y han tomado distintos matices. Aunque los orígenes de los programas con características de políticas sociales pueden rastrearse hasta principios del siglo XX con la creación del seguro general de la Seguridad Social en 1928, no es sino hasta finales del siglo pasado que estos empiezan a multiplicarse, particularmente durante la última década; una tendencia que se prolonga (y con mayor intensidad) durante la primera década del presente siglo.

Los programas que tienen como objetivo promover la (re)distribución del ingreso y la reducción de la pobreza cubren áreas tales como la ya mencionada seguridad social, el mercado laboral y la asistencia social (un área bastante amplia y diversa). De todos los programas sociales que se han creado para mejorar el bienestar de la sociedad y la reducción de la pobreza, el 84% fueron creados a partir de la última década del siglo pasado, el 53% durante la primera década del presente siglo y de estos, el 41% a partir del año 2006. Es interesante mirar que la mayoría de programas creados a partir de finales de los años noventa corresponden a “bonos”, es decir transferencias de efectivo (generalmente no condicionada) que pueden o no estar atados a bienes o servicios particulares. (Albornoz, y otros, 2012)

A partir del año 2007, con la presidencia de Rafael Correa, se produce un cambio de paradigma y el gobierno toma el rol protagónico en el ámbito económico. Se redacta una nueva Constitución que, por ejemplo, incluye asignaciones específicas y crecientes del Presupuesto General del Estado como porcentaje del PIB al sector salud. Una de las partes más notorias es la concepción de participación que aparece en las nuevas formulaciones constitucionales, tiene su origen en los procesos de redefinición institucional que se dieron en el país durante los años `80 y `90 del siglo pasado. Las políticas de ajuste estructural que se expandieron en América Latina y en el Ecuador durante los años 80, incidieron decisivamente en la modificación de los procesos de intermediación entre sociedad y Estado. (Muñoz, 2009)

Debido a esto surge la necesidad de mantener vigentes ciertos programas creados con el fin de ser un soporte para los grupos más vulnerables de la sociedad, entre los principales se encuentran:

- **Bono de Desarrollo Humano (BDH).**- Mismo que cuenta con dos dimensiones de condicionalidad: salud y educación. En términos de salud, la condición para la transferencia del bono requiere que en los hogares donde hay niños menores de 6 años, estos visiten un centro de salud dos veces al mes para controles médicos, que miden crecimiento y desarrollo a la vez que reciben inmunizaciones y suplementos nutricionales. La dimensión de educación obligó a los niños de entre 6 y 15 años a estar enrolados en alguna escuela y demostrar una asistencia de al menos 90%, siendo una garantía de que los objetivos principales de este programa social sean cumplidos, lo que en cierto grado no se cumple, ya que existen personas que no le dan el adecuado uso a este beneficio.
- **Mercado Laboral.**- Aunque el Ecuador carece de políticas activas en el mercado laboral, es interesante ver los cambios en el paradigma del empleo en la última década, que se mueve de una relativa flexibilización del mercado laboral en la primera mitad de la década a una rigidización de las condiciones laborales durante los últimos años de la primera década de este siglo. Los dos únicos programas vigentes actualmente son “Mi primer empleo” establecido en 2007 y “Socio empleo”

de 2009. El primero es una iniciativa que se enfoca en facilitar a los jóvenes de entre 18 y 29 años y a estudiantes universitarios de pregrado a obtener su primer empleo. El objetivo del programa es facilitar la inserción en el mercado laboral de los trabajadores jóvenes que carecen de experiencia. El segundo programa es uno que facilita el nexo entre empleador y empleado para trabajadores generalmente marginados del mercado laboral.(Albornoz, y otros, 2012)

A lo largo de la historia ecuatoriana quienes han querido llegar al poder han realizado una serie de propuestas en lo que respecta a políticas sociales, con el objetivo de reducir la pobreza, brindar mejor bienestar a la sociedad, especialmente a los más necesitados, sin embargo cabe mencionar que en algunos gobiernos no se llegó a cumplir a cabalidad los diferentes objetivos que se propusieron, mientras que otros se cumplieron solamente en una parte, y en otros aun se sigue trabajando por llegar a cumplirlos.

2.13 El impacto de las políticas sociales en el acceso a consumo.

Hasta la década de los 70, Ecuador era un país que contaba con una base agraria realmente fuerte, lo que implicaba que se necesita menor liquidez, ya que se producía comida suficiente. Existía una diferencia entre ricos y pobres, menos evidente, los hábitos de consumo que tenían eran totalmente diferentes ya que eran menos exigentes. En esta década el auge del petróleo estuvo latente, se empezó a producir dinero y un cambio radical en la cultura del consumo, fue ahí en donde se entendió al mercado como el sistema de vida donde se compra y se vende cualquier cosa, la gente del campo se volcó a los centros urbanos, buscando liquidez para comprar cosas nuevas, fue debido a esto que las ciudades crecieron en gran manera. En la década de los 80 y 90, las importaciones llegaron a su mayor apogeo, y junto con ellas se desató un frenético consumo de los productos descartables, llegando así a heredar a las nuevas generaciones ese tipo de cultura hedonista del consumo. (Mora, 2011)

Para los años 2000 se incrementaron más aun los niveles de consumo en el país, las ofertas que se encuentran en el mercado ecuatoriano y los plazos fijados para comprar

bienes, en distintos segmentos han dejado ver que el consumo no se detiene. Según analistas, el alto consumo registrado en el país obedece a factores como la capacidad de pago con la que cuentan los ecuatorianos y sus niveles de ingresos. Existen dos factores que impulsan el consumo dentro del Ecuador actualmente: El primero es el proceso de crecimiento económico del país lo que implica mayores ingresos para los habitantes , el segundo factor tiene que ver con los incentivos que genera la banca para sus clientes, con créditos rápidos y sin trámites complicados. Además cabe mencionar que los bonos que el Gobierno entrega, también mejoran de cierta manera la liquidez de la economía, lo cual implica un incremento en la demanda de bienes de consumo, en especial para los estratos socioeconómicos medio y alto. Es importante mencionar también que un ecuatoriano prefiere consumir, en lugar de ahorrar, lo que da lugar a un consumo exagerado. Actualmente lo que más adquieren las familias ecuatorianas son artículos novedosos o tecnológicos.(asIEES, 2012)

Más allá de las consecuencias financieras que se han dado durante los últimos años, han existido varios cambios de actitud que, han ido más allá de la crisis. La gente con un ingreso promedio en las economías establecidas ha comenzado a evaluar la diferencia entre querer y necesitar. Esto ha dado como resultado una nueva actitud hacia los productos y las marcas. Dentro de esto los productos de marcas privadas han visto un marcado incremento de sus ventas dado que los consumidores deciden no pagar más por comprar 'de marca'. Este es el caso particular de los productos alimenticios y de bebidas populares, pero se extiende a diferentes categorías.(Agronegocios, 2010)

Es por esto que Sen, menciona que: “llevar una vida de la cual no avergonzarse, poder visitar y recibir amigos, ser capaz de seguir la conversación y lo que está pasando, y así sucesivamente, requiere un conjunto de bienes y servicios más caros si se trata de una sociedad generalmente más rica y en la que la mayoría de las personas tienen, digamos medio de transporte, ricas ropas, equipos de radio y televisión, etc. Así algunas posibilidades iguales requieren más renta real y opulencia en forma de posesión de artículos de consumo en una sociedad rica que en las sociedades pobres”.(Sen, El Nivel de Vida, 1987)

En los últimos 10 años ha existido un cambio en los hábitos de consumo de los ecuatorianos relacionados con mejorar su nivel de vida. El perfil del consumidor ha cambiado en la última década y esto se ha reforzado con una mayor cantidad y sofisticación de la oferta de productos destinados. Los servicios también han crecido y esto se ha demostrado en el auge de establecimientos relacionados con las necesidades de los usuarios. (Revista Lideres, 2012)

Respecto al entorno de las tecnologías de la información y de las comunicaciones en el Ecuador, cada año se ha ido incrementando aun más, porque la sociedad ve la necesidad de actualizarse y de manejar un artículo tecnológico en general.

La disponibilidad de equipos informáticos en el hogar, ha presentado un incremento en los últimos años, la mayoría de los hogares posee un computador de escritorio y otra parte un computador portátil. Pero a pesar de esto el analfabetismo digital aun sigue presente en la población económicamente activa (PEA), siendo en mayor porcentaje en las mujeres que en los hombres.

Respecto al uso de Internet, ha aumentado notablemente durante los últimos 4 años, tomando en cuenta que el porcentaje de hombres que usa internet es ligeramente mayor respecto a las mujeres. Entre los rangos de edad en cuanto al uso de Internet, el de mayor porcentaje es la población comprendida entre 16 a 24 años, seguido de la población comprendida entre 25 a 34 años, luego se tiene un acceso en el rango de 35 a 44 años, y por último el rango de 45 años en adelante.

Tomando en cuenta el uso de teléfonos inteligentes, SMARTPHONE, en años pasados no tenía tanta utilización, por falta de conocimiento, de ingresos económicos y de avance de tecnología, en la actualidad la utilización es más frecuente, estos dispositivos se emplean principalmente para: acceso a redes sociales, acceso a internet, uso de correo electrónico, ocio y uso de GPS.

Además es importante mencionar que el sector del software en el Ecuador, es percibido como un sector económico en crecimiento, la Asociación Ecuatoriana de Software

(AESOFT), ha ido aumentando el total de sus ventas en los últimos años. Otros sectores asociados a las TIC, están siendo abordados por empresas extranjeras, principalmente sistemas SCADA, proyectos de monitoreo y control relacionados a la optimización de la infraestructura de los activos de empresas estatales por ejemplo en el área petrolera, agua potable, proyectos hidroeléctricos, sistemas de transporte, proyección hacia ciudades inteligentes, aeropuertos.(Guato Burgos, 2012)

Dinero plástico

Ante el déficit de ingresos familiares que mantiene un hogar ecuatoriano, el uso de las Tarjetas de Crédito se ha generalizado actualmente en el país; de ahí, que ha ido cobrando gran importancia como medio de pago y surge como una solución frente a estas circunstancias. (Universidad Católica de Santiago de Guayaquil, 2012)

Ya que cualquier bien o servicio se puede comprar al corriente o diferido, aunque no hay una cifra específica de cuantas tarjetas usa una persona, hay quienes manejan 6 o 7 tarjetas. Comida, combustible, ropa, calzado, salidas al cine e incluso un vehículo se puede adquirir, con solo deslizar una tarjeta de crédito, el dinero plástico que concentra un gran parte en el país, sin tomar en cuenta las tasas de interés que en algunos casos es muy alto.

Para los bancos es más rentable prestar a través de tarjetas de crédito, ya que pueden llegar a cobrar el doble de interés, mientras que los usuarios ven en las tarjetas una opción más cómoda para diferir sus compras y avances en efectivo cuantas veces crean necesario. Pero, muchos de los beneficiarios de tarjetas de crédito no leen o se empapan de la información que suscriben con los bancos, donde se establecen los cobros que autoriza la superintendencia de bancos.(El Telégrafo, 2012)

Es por eso que el aumento de la capacidad adquisitiva debería ir acompañado del manejo responsable de las finanzas personales, más aun si la utilización y dependencia de las tarjetas de crédito es considerado como medio de pago y juega un papel protagónico en el comportamiento de consumo de la población ecuatoriana; instrumento financiero que

actualmente mantiene un lugar, una posición que responde a que la cantidad de usuarios aumente constantemente.(Universidad Católica de Santiago de Guayaquil, 2012)

Centros Comerciales

Como eficiente respuesta al auge del consumo de todo aquello que es importado, aparecen los centros comerciales, cuya dinámica y crecimiento es evidente en el Ecuador, siendo estos lugares los que llegan a contabilizar millones de visitas mensuales con montos de compra siempre crecientes.

El nivel de atracción de los centros comerciales para el común de las personas llega a ser alto, pues se trata de lugares en donde se reúne una diversidad de ofertas de bienes y servicios, sin necesidad de pagar entrada (pero si el servicio del parqueadero) y con la posibilidad de realizar diversas actividades: entretenimiento, distracción, compras, consumo de comida rápida, uso de servicios, pago en bancos, entre otras. Otro factor que ha favorecido su aceptación es porque ofrecen una atención preferencial donde el consumidor se siente cómodo, protegido e identificado con su nivel de vida.(Chicaiza Villalba, 2011)

2.14 Calidad de vida y consumo responsable

Las ofertas que se encuentran en el mercado ecuatoriano y los plazos fijados para comprar bienes, en distintos segmentos, dejan ver que el consumo del ecuatoriano no se detiene. Este alto consumo que se registra en el país obedece a factores como la capacidad de pago que tiene hoy en día el ecuatoriano y sus niveles de ingresos. Dentro de esto existen dos factores que impulsan el consumo en el país en la actualidad:

- El primero es el proceso de crecimiento económico del país que implica mayores ingresos para los habitantes.
- El segundo factor tiene que ver con los incentivos que genera la banca para sus clientes, con créditos rápidos y sin mayores trámites. Todo esto alienta a la lógica de consumo.

El crédito a largo plazo motiva el gasto, El incremento salarial, la solvencia de la banca privada y los bonos sociales que entrega el Gobierno central genera liquidez en los ciudadanos. Estos factores están impulsando el consumo de las clases medias y baja del país. Las categorías más destacadas son alimentación, salud, vestido y calzado, que experimentaron un crecimiento de alrededor de 10%, en el mercado nacional.

Pero el consumo también trae problemas como deudas que se vuelven impagables. Esto ocurre, porque en el Ecuador no existe una cultura de responsabilidad en el momento de consumir. Los compradores en el país tienden a endeudarse por un valor mayor del que pueden costear. El ecuatoriano prefiere consumir, en lugar de ahorrar. Esto da paso a un consumo exagerado, cuando lo adecuado es generar una cultura del ahorro.

El sobreendeudamiento es un riesgo cuando existen mayores facilidades de crédito. En el país, los niveles de morosidad no son altos, pero el hecho de que los compradores se endeuden más allá de sus capacidades puede significar un problema en el flujo de gastos del hogar, en el Ecuador no existe una cultura de responsabilidad de consumo.

Pero no solamente depende de los consumidores en si, para que se den cuenta de que el exceso consumo trae consecuencias, es también responsabilidad también de las instituciones financieras, que deben incentivar el consumo responsable y evitar el sobreendeudamiento, para evitar más adelante el riesgo. Pero estos riesgos pueden ser minimizados si se recibe una adecuada educación financiera. El principio básico es realizar un adecuado cálculo del nivel máximo de endeudamiento del cliente y su capacidad de pago. En este análisis se debe considerar no solo sus ingresos y gastos recurrentes, se debe considerar, además, el endeudamiento actual con el sistema financiero y lo que se denomina su carácter de pago, que no es otra cosa que su récord crediticio.(Asociación Latinoamericana de Integración, 2012)

Como consumidores, tenemos una responsabilidad, pero también tenemos un poder, con nuestra forma de consumir podemos influir en la marcha de la economía y del mundo de una forma directa. Un consumo consciente y responsable, orientado al fomento de actividades satisfactorias para la naturaleza y las personas es una gran contribución y un decisivo instrumento de presión frente al mercado. El concepto de Consumo

Responsable es muy amplio, como lo es la propia actividad de consumir. Podemos, sin embargo, sintetizarlo en tres bloques:

- Un Consumo Ético, en el que se introduzcan valores como una variante importante a la hora de consumir o de optar por un producto. Hacemos especial énfasis en la austeridad como un valor en relación con la reducción para un consumo ecológico, pero también frente al crecimiento económico desenfrenado y al consumismo como forma de alcanzar el bienestar y la felicidad.
- Un Consumo Ecológico, que incluye, por este orden, la famosa "R" del movimiento ecologista: Reducir, Reutilizar y Reciclar, pero en el que también se incluyen elementos tan imprescindibles como la agricultura y ganadería ecológicas, la opción por la producción artesanal, etc.
- Un Consumo Social o Solidario, en el que entraría también el Comercio Justo, es decir, el consumo en lo que se refiere a las relaciones sociales y condiciones laborales en las que se ha elaborado un producto o producido un servicio. (Pachay Yépez, 2013)

La sociedad siempre ha sido guiada a través de la publicidad, con tanta insistencia que el único resultado que ha traído es que lo consumimos todo, aunque lo que nos vendan no sirva absolutamente para nada. Nuestra responsabilidad como consumidores no puede limitarse a campañas específicas, sino que debe ejercerse día a día a través del consumo crítico. Y ello se traduce básicamente en escoger meticulosamente todo lo que compramos en base a dos criterios: la historia del producto (ciclo vital) y la conducta de la empresa productora.

Para hacer del consumo un acto responsable, se debería tomar en cuenta:

- Informarse del origen, los mecanismos de producción y distribución de los productos consumidos
- Averiguar las condiciones laborales bajo las que se han producido
- Enterarnos de si su producción (mecanismos y materiales) supone una degradación ambiental

- Indagar sobre el comportamiento y conducta de las empresas productoras y distribuidoras
- Manifestar con nuestra compra qué métodos aprobamos y cuáles condenamos
- Conocer y participar en un comercio alternativo, un comercio justo que garantice unas relaciones comerciales directas, respetuosas y transparentes.

Se ha convertido en una necesidad de este tiempo la realización de un cambio social en el concepto que los ciudadanos tienen del consumo. El deterioro ambiental, el elevado consumo de recursos naturales, y la situación de desigualdad entre los habitantes de los países ricos y los países pobres son las razones que han movido a ser responsables a la hora de consumir.

Consumir no es sólo satisfacer una necesidad o un deseo individual, aunque ésta es la percepción que se tiene habitualmente. Al consumir se está colaborando en todos los procesos que hacen posible el bien o servicio consumido, seamos o no conscientes de ello. Estos procesos tienen implicaciones de carácter económico, social y medioambiental. El consumo responsable consiste en tener en cuenta estas repercusiones en el momento de elegir entre las distintas opciones que ofrece el mercado.(Portal de Economía Solidaria, 2013).

Para concluir la investigación anteriormente desarrollada, se responderán tres preguntas de suma importancia, mismas que ampliarán el conocimiento sobre la relación entre calidad de vida y consumo, y como estas se podrían desarrollar en el futuro dentro del país.

¿La calidad de vida se refleja en el nivel de consumo?

La calidad de vida, sí se refleja en el nivel de consumo, debido a que las personas miden su nivel de vida en función de su poder adquisitivo, es decir entre mayor cantidad de bienes y servicios adquiere, su nivel de satisfacción y de bienestar incrementa, pero cabe recalcar que no solo los bienes materiales son los que producen calidad de vida y mayor bienestar, sino los diferentes factores que se desarrollan en la sociedad con el objetivo de que un individuo incremente su calidad de vida, como Sen menciona en su texto Nivel

de Vida , el ingreso, la satisfacción de necesidades y el consumo de bienes no deben ser vistos como fines en sí mismos, sino como medios para lograr otros fines, es por esto que Sen propone el enfoque de capacidades, las cuales son definidas como las actividades que un individuo puede realiza y que le generan bienestar.

¿La calidad de vida alcanzada en el Ecuador es sostenible? ¿Crecerá más en el futuro?

La calidad de vida no se considera sostenible en el país, ya que durante décadas han existido fluctuaciones que han sido modificadas por los diferentes aspectos sociales, económicos, culturales, geográficos, mismos que han ido alterando las distintas concepciones sobre calidad de vida que tiene una persona. Es por ello que mediante este estudio se ha podido llegar a conocer los cambios que ha sufrido el concepto de calidad de vida a través de los años.

Es difícil aseverar que la calidad de vida crecerá en un futuro, debido a que depende de las nuevas políticas y concepciones sociales que tengan los nuevos gobiernos que en un futuro llegaran al poder, así mismo es importante mencionar que los cambios que se produzcan en los diferentes entornos internacionales también influirán en el crecimiento o decrecimiento de la calidad de vida dentro del país, ya que como se ha podido ver Ecuador es un país fuertemente dependiente de lo que sucede en el exterior

CONCLUSIONES

- La primera mitad del siglo XX fue de gran importancia en lo que respecta a estudios sobre Calidad de Vida, debido a que organismos internacionales reconocieron como prioridad los Derechos Humanos con el principal impulsador del Desarrollo Humano, este objetivo se volvió indispensable para moldear lo que respecta al ámbito político, social y económico.
- La manera en que se han desarrollado y se aplicado diferentes políticas sociales en el Ecuador ha impactado en cierto grado la calidad de vida dentro de la sociedad, haciendo que esta incremente o disminuya dependiendo de la fuerza e importancia que éstas tengan. Cabe mencionar entre las políticas sociales que se han aplicado dentro del país, las que hacen referencia a salud como la cobertura de seguridad social, educación, empleo, etc.
- Las diferentes crisis económicas que se han suscitado en América Latina y en los diferentes continentes han sido un factor predeterminante en lo que respecta a Calidad de Vida, ya que la evolución y mejoramiento de la misma dependen en cierta medida de la forma en que se maneje la economía de una nación, es así que Ecuador muestra grandes retrocesos durante la crisis de 1999, en donde la inflación subió hasta el 60%, se incrementó el desempleo en un 16% y el subempleo en 57%.
- Existen diferentes organismos tanto nacionales como internacionales tales como: Asociación Latinoamericana de Organizaciones de Promoción al Desarrollo (ALOP), Banco Mundial (BM), Banco Interamericano de Desarrollo (BID), Corporación Andina de Fomento (CAF), Comisión Económica para América Latina y el Caribe (CEPAL), CESAL Cooperación al Desarrollo, Organización de Naciones Unidas (ONU), que se han enfocado en desarrollar nuevos y diferentes conceptos para mejorar la calidad de vida en general, apoyando a los sectores más vulnerables de la sociedad, sin embargo se presentan diferentes escenarios que impiden y retrasan en cierto modo la aplicación de los mismos. De los organismos

anteriormente mencionados se han destacado: PNUD misma que cuenta con publicaciones hasta periódicas hasta el año 2008, a partir de este es notoria que su nivel de publicaciones disminuye, así mismo CAF presenta publicaciones hasta el año 2010, después del cual no se ha realizado publicaciones hasta actualidad, en el caso de la CEPAL, Banco Mundial, BID, ALOP, CESAL sus publicaciones no son tan continuas.

- Las publicaciones e información que presentan organismos internacionales sobre Calidad de Vida, actualmente no se desarrollan con la misma continuidad que en años anteriores, debido a que su prioridad se ha estado direccionando hacia otros temas.
- La pobreza juega un papel importante en lo que a Calidad de Vida respecta, ya que esta nos conduce a conocer cuál ha sido el avance dentro una sociedad en materia de políticas sociales y de equidad. Ecuador es un país que ha buscado disminuir sus niveles de pobreza, sin llegar a una disminución rotunda, teniendo así para el año 2010 que el 72.21% de la población rural vive en pobreza, sin embargo se continúan creando políticas sociales que impacten en este ámbito de una manera más profunda.
- La migración constituye una de las consecuencias de la pobreza, debido a que las personas deciden salir de su lugar de residencia con el objetivo de buscar otro lugar en donde las oportunidades de crecimiento sean mejores que con las que contaba, la migración ha favorecido en cierto modo al país, debido a que las remesas que esta genera han constituido para el Ecuador a lo largo de los años un de los ingresos más importantes de la Balanza de Pagos. Sin embargo cabe mencionar que la migración mejora los ingresos mas no la calidad de vida.
- A partir del año 2000 el gasto social del país ha sido dirigido en su mayoría a las áreas de educación y cultura, para las mismas que se han creado una serie de planes, programas y proyectos, tales como el programa de becas PORVENIR, mismo que

busca financiar estudios superiores, por otra parte tenemos aprendizaje y educación para adultos, programa decenal de educación del Ecuador, entre otros.

- La inflación dentro de la economía ecuatoriana es uno de los principales indicadores que muestran contrastes entre antes y después del cambio de moneda que sufrió el país, es decir entre los periodos comprendidos entre 1990-1999 y 2000-2010. Se considera que la inflación controlada ha permitido mejorar la Calidad de Vida del país.
- Con el pasar de los años los hábitos de consumo de la población ecuatoriana han cambiado debido a los avances tecnológicos, el crecimiento del poder adquisitivo, el desarrollo de diversos mercados etc., esto se refleja en el cambio de los productos de la Canasta Familiar Básica, que en sus inicios contaba con 135 artículos, mientras que en la actualidad está conformada por 299 artículos.
- A través de los años ha existido una fuerte relación entre calidad de vida y nivel de consumo, debido a que la sociedad tiene la concepción de que mientras más bienes y servicios adquieren, será mejor su calidad de vida. Los ecuatorianos en la actualidad han incrementado el consumo en lo que respecta a tecnología con 58%, vivienda con el 27%, automóvil con un 14%, siendo notorio también el consumo en supermercado que ha incrementado al 25%, el uso de tarjetas de crédito también creció en un 19%, sin dejar de lado los viajes 43%.

RECOMENDACIONES

- Es importante que los diferentes gobiernos de turno, enfoquen sus políticas y sus planes de desarrollo social, hacia el mejoramiento del nivel de bienestar de los sectores más necesitados, es decir a la reducción de la pobreza y mayor incremento del presupuesto del estado, para los sectores de salud, educación, empleo y demás.
- Es sumamente significativo que los diferentes organismos tanto nacionales como: INEC, Banco Central, MIES e internacionales tales como: CEPAL, ONU, ONG CESAL, Banco Mundial, BID entre otros realicen investigaciones en lapsos de tiempo no tan extensos, debido a que no se puede basar un trabajo documental en investigaciones obsoletas en cierto modo, además las publicaciones que presentan los organismos internacionales deben involucrar a todos los países, no solo a los más desarrollados, ya que se encuentra pocos estudios por parte de dichas organizaciones sobre América Latina.
- Se debe prestar más atención a organismos tales como el Banco Central, INEC, MIES, ya que cuentan con pocos recursos para desarrollar investigaciones profundas y continuas sobre cómo se maneja la calidad de vida y el bienestar dentro del país.
- El consumo es un factor importante en lo que a Calidad de Vida respecta, es por ello que se deben realizar análisis periódicos para ver como este evoluciona tanto el consumo como la Calidad de Vida y a la vez la relación que tienen ambas, de esta manera se podrá conocer en qué momento hay una alerta por el crecimiento mayor del consumo.

LISTA DE REFERENCIA

- Acosta, A., & Falconí, F. (2005). *Asedios a lo imposible, propuestas económicas en construcción* (primera ed.). Quito, Pichincha, Ecuador: ILDIS-FES.
- Agronegocios, a. (19 de Octubre de 2010). *Agronegocios*. Obtenido de Agronegocios: <http://agronegociosecuador.ning.com>
- Aguiar, V., Guarderas, D., Lara, A., Rivera, S., & Robayo, C. (12 de Septiembre de 2006). *Monografía Política Social y Laboral en el Gobierno del Dr. Gustavo Noboa Bejarano*. Obtenido de Historia y Economía del Ecuador: <http://historiaecuador.blogspot.com/>
- Aguiar, V., Guarderas, D., Lara, A., Rivera, S., & Robayo, C. (12 de Septiembre de 2006). *Monografía Política Social y Laboral en el Gobierno del Dr. Gustavo Noboa Bejarano*. Obtenido de Historia y Economía del Ecuador: <http://historiaecuador.blogspot.com/>
- Albornoz, V., Durán, C., Fauto, M., García, S., Gonzalez, P., Laserna, R., & Trujillo, J. D. (Marzo de 2012). *Konrad Adenauer Stiftung*. Obtenido de Konrad Adenauer Stiftung: <http://www.kas.de>
- ALOP. (Mayo de 2013). *Asociacion Latinoamericana de Organizaciones de Promocion al Desarrollo*. Obtenido de Asociacion Latinoamericana de Organizaciones de Promocion al Desarrollo: <http://www.alop.org.mx>
- Araujo Sánchez, D. (2005). *Caída y fuga de Lucio Gutierrez*. Obtenido de HOY: <http://www.hoy.com.ec>
- Arriagada, C. (Octubre de 2000). *Pobreza en América Latina: Nuevos escenarios y desafíos de políticas para el hábitad urbano*. Obtenido de CEPAL: <http://www.eclac.org>
- asIEES. (22 de Marzo de 2012). *Asociación de Afiliados al IESS*. Obtenido de Asociación de Afiliados al IESS: <http://blog.asiess.org.ec>
- Asociación Latinoamericana de Integración. (2012). *Caracterización y Situación Actual de Pymes y Exportadoras Ecuatorianas en los mercados de ALADI*. Obtenido de Publicación DAPMDER N°31: <http://www.aladi.org>

- Ayala, R. (2 de Octubre de 2003). *HACER Hispanic American Center for Economic Research*. Obtenido de HACER Hispanic American Center for Economic Research: <http://www.hacer.org>
- Banco Mundial. (2013). *El Banco Mundial*. Obtenido de El Banco Mundial: <http://www.bancomundial.org/>
- BCE. (14 de Noviembre de 2001). *Banco Central del Ecuador*. Obtenido de Banco Central del Ecuador: <http://www.bce.fin.ec>
- BCE. (Diciembre de 2010). *Banco Central del Ecuador*. Obtenido de Banco Central del Ecuador: <http://www.bce.fin.ec>
- BCE. (2011). *Estadísticas Macroeconómicas 2011*. Obtenido de Banco Central del Ecuador: <http://www.bce.fin.ec>
- BCE. (2012). *Estadísticas Macroeconómicas*. Obtenido de Banco Central del Ecuador: <http://www.bce.fin.ec>
- BCE. (2013). *Banco Central del Ecuador*. Obtenido de Banco Central del Ecuador: <http://www.bce.fin.ec>
- Benavente, J. M., & Mundt, G. (Junio de 2001). *CEPAL*. Obtenido de CEPAL: <http://www.eclac.cl>
- BID. (2013). *Banco Interamericano de Desarrollo*. Obtenido de Banco Interamericano de Desarrollo: <http://www.iadb.org>
- Cabezas, P. (2011). *Banco Central del Ecuador*. Obtenido de Banco Central del Ecuador: <http://www.bce.fin.ec>
- CAF. (Marzo de 2013). *Banco de Desarrollo de America Latina*. Obtenido de Banco de Desarrollo de America Latina: <http://publicaciones.caf.com>
- Calcagno, A., De Camino, C., Manuelito, S., Ryd, G., & Vargas, A. (Junio de 2001). *CEPAL*. Obtenido de CEPAL: <http://www.eclac.cl/>
- Calderón, F. (Diciembre de 2008). *Una inflexión histórica. Cambio político y situación socioinstitucional en America Latina*. Obtenido de CEPAL: <http://www.eclac.org>
- Carstens, A. (04 de Marzo de 2005). *Fondo Monetario Internacional*. Obtenido de Fondo Monetario Internacional: <http://www.imf.org>
- Cecchini, S. (12 de Junio de 2013). *Naciones Unidas CEPAL*. Obtenido de Naciones Unidas CEPAL: <http://www.cepal.org>

- CEPAL. (2013). *CEPAL*. Obtenido de CEPAL: <http://www.cepal.org/>
- CESAL. (Junio de 2013). *CESAL*. Obtenido de CESAL: <http://www.cesal.org>
- Chicaiza Villalba, T. (2011). La trampa del bienestar: consumir más produciendo menos. *Retos*, 27 - 28.
- CIP. (Marzo de 2009). *Boletín Económico*. Obtenido de Cámara de Industrias y Producción: <http://www.cip.org.ec>
- Condo Tamayo, C. (2013). *Políticas Sociales*. Obtenido de Facultad de Jurisprudencia y Ciencias Políticas: <http://www2.ucsg.edu.ec>
- Coraggio, J. L. (Julio de 2011). *Economía Social y Solidaria* (Primera ed.). (A. A. Martínez, Ed.) Quito, Ecuador: Abya-Yala. Obtenido de UNED Investiga Portal de investigación: <http://investiga.uned.ac.cr/cicde/images/documentos/ecosol.pdf>
- Coraggio, J. L. (2013). *Coraggio Economía*. Obtenido de Coraggio Economía: <http://www.coraggioeconomia.org>
- Córdova Morán, J. (2001). *Desarrollo de las encuestas en el Ecuador*. Obtenido de Escuela Superior Politécnica del Litoral: <http://www.dspace.espol.edu.ec>
- Cuichan, D., Medina, C., Jumbo, C., & Barragán, J. (2013). *Calameo*. Obtenido de Calameo: <http://es.calameo.com>
- Dávalos, P. (21 de Diciembre de 2000). *Boletín ICCI*. Obtenido de Boletín ICCI: <http://icci.nativeweb.org>
- Delgado, P. (5 de Abril de 2010). *Gustavo Noboa Bejarano*. Obtenido de Presidentes del Ecuador: <http://presidentespamela.blogspot.com>
- Díez Rodríguez, A. (2009). *Diccionario Crítico de Ciencias Sociales*. (P. y. Valdés, Editor) Obtenido de Universidad Complutense de Madrid: <http://pendientedemigracion.ucm.es>
- Dirección General de Estudios Banco Central del Ecuador. (2010). *La Economía Ecuatoriana luego de 10 años de dolarización*. Obtenido de Banco Central del Ecuador: <http://www.bce.fin.ec>
- Economía 2.0. (2013). *Las críticas al PIB como indicador del bienestar*. Obtenido de Economía 2.0: <https://sites.google.com>
- ECURED. (2013). *Luis Alfredo Palacio González*. Obtenido de ECURED: <http://www.ecured.cu>

EKOS. (Mayo de 2012). *NUEVA RUTA DE CONSUMO EN ECUADOR*. Obtenido de <http://www.ekosnegocios.com>

El Ciudadano: Periódico Digital del Gobierno de la Revolución Ciudadana. (4 de Junio de 2013). Obtenido de El Ciudadano: Periódico Digital del Gobierno de la Revolución Ciudadana: <http://elciudadano.gob.ec>

El Telégrafo, E. T. (23 de Enero de 2012). *Ecuador inmediato*. Obtenido de Ecuador inmediato: <http://www.ecuadorinmediato.com>

EMBAJADA DEL ECUADOR EN EEUU, E. (2013). *Logros del Gobierno Nacional*. Obtenido de Embajada del Ecuador Estados Unidos: <http://www.ecuador.org>

Feres, J. C., León, A., Arriagada, I., Espíndola, E., Mancero, X., Martínez, R., & Medina, F. (Marzo de 2004). *Panorama Social de América Latina*. Obtenido de CEPAL: <http://www.eclac.cl>

Gómes Rivera, L. M. (Septiembre de 2008). *Subempleo, empleo inadecuado y bienestar*. Obtenido de Universitat Autònoma de Barcelona: <http://www.ecap.uab.es>

Gómez Vela, M., & Sabeh, E. (2000). Obtenido de <http://campus.usal.es>

Guato Burgos, M. F. (7 de Julio de 2012). *Empresa mas tecnología*. Obtenido de Empresa mas tecnología: <http://empresamastecnologia.blogspot.com>

Historia del Ecuador. (11 de Noviembre de 2009). *Alfredo Palacios Gonzáles*. Obtenido de Historia del Ecuador: <http://historiaec.foroactivo.com>

HUMANUM. (Junio de 2013). *Revista Humanun*. Obtenido de Revista Humanun: <http://www.revistahumanum.org>

Hurtado B., A. J. (3 de Febrero de 2013). *Calidad de vida en economía*. Obtenido de El Universo: <http://www.eluniversal.com>

ICCI-ARY. (Enero de 2003). *EL "PINCHAZO" ECONÓMICO DEL NUEVO GOBIERNO*. Obtenido de INSTITUTO CIENTÍFICO DE CULTURAS INDIGENAS: <http://icci.nativeweb.org/>

IIEP. (26 de Septiembre de 2008). *Instituto Ecuatoriano de Economía Política*. Obtenido de Instituto Ecuatoriano de Economía Política: <http://www.iiep.org.ec>

IESS. (2010). *Boletín estadístico N° 18*. Obtenido de Instituto Ecuatoriano de Seguridad Social: <http://www.iess.gob.ec>

- Indymedia. (27 de Octubre de 2002). *Elecciones 2002*. Obtenido de Centro de Medios Independientes: <http://ecuador.indymedia.org>
- INEC. (Diciembre de 2012). *INEC*. Obtenido de INEC: www.inec.gob.ec
- INEC. (2013). *Instituto Nacional de Estadísticas y Censos*. Obtenido de Instituto Nacional de Estadísticas y Censos: <http://www.ecuadorencifras.com>
- INEC. (2013). *Instituto Nacional de Estadísticas y Censos*. Obtenido de Instituto Nacional de Estadísticas y Censos: <http://www.inec.gob.ec>
- INEC. (Mayo de 2013). *Instituto Nacional de Estadísticas y Censos*. Obtenido de Instituto Nacional de Estadísticas y Censos: <http://www.inec.gob.ec>
- Jarrin, A. M., Valdivieso, F., Chang, L., Mencias, I., Hidalgo, H., & Amendariz, S. (Abril de 2012). *Perfil del Sector de Vivienda en Ecuador*. Obtenido de Cámara de la Construcción de Quito: <https://www.google.com.ec>
- Jiménez, A. (13 de Mayo de 2013). *III Foro sobre innovación, economía y calidad de vida*. Obtenido de III Foro sobre innovación, economía y calidad de vida: <http://www.foro-icv.org>
- Junta Nacional de Planificación y Coordinación Económica, División de Estadística y Censos. (Mayo de 1966). *REPOSITORIO IAEN*. Obtenido de REPOSITORIO IAEN: <http://repositorio.iaen.edu.ec>
- Larrea Maldonado, C. (2005). *Dolarización, crisis y pobreza en el Ecuador*. Obtenido de Universidad Andina Simón Bolívar: <http://www.uasb.edu.ec/>
- Larrea, C. (2004). *Dolarización y desarrollo humano en Ecuador*. Obtenido de FLACSO: <http://www.flacso.org.ec>
- Lasprilla R., E. (2000). *Ventajas y Desventajas de la dolarización en el Ecuador*. Comentario, Quito.
- López, M. T., & Gentile, N. (2012). *Sistema de indicadores económicos y sociales: la importancia del análisis integrado*. Obtenido de Universidad de Buenos Aires: <http://www.econ.uba.ar>
- Lora Restrepo, J. (6 de Junio de 2007). *Presidente Jamil Mahuad Mitt*. Obtenido de Ecuador: Instituciones, gobierno y desarrollo: <http://noticiasdeecuador1.blogspot.com/>

- MCPE. (Junio de 2010). *Ministerio Coordinador de Política Económica*. Obtenido de Ministerio Coordinador de Política Económica: <http://www.comunidadandina.org>
- MIES. (20 de Abril de 2009). *Programa de Protección Social*. Obtenido de Programa de Protección Social: <http://www.pps.gob.ec/>
- Ministerio de Educación. (2013). *Programa de Alimentación Escolar*. Obtenido de Ministerio de Educación: <http://educacion.gob.ec>
- Ministerio de Finanzas. (2012). *Ministerio de Finanzas*. Obtenido de Ministerio de Finanzas: <http://www.finanzas.gob.ec>
- Minteguiaga, A. (2012). *IAEN*. Obtenido de IAEN: <http://www.iaen.edu.ec>
- Miralles, F. (13 de Enero de 2013). *América Latina en el 2013: breve análisis de la situación*. Obtenido de FORUMLIBERTAS: <http://www.forumlibertas.com>
- Mora, P. (13 de Junio de 2011). *El Timepo*. Obtenido de El Tiempo: <http://www.eltiempo.com.ec>
- Muñoz, G. (Junio de 2009). *Centro Ecuatoriano de Derecho Ambiental*. Obtenido de Centro Ecuatoriano de Derecho Ambiental: <http://www.ceda.org.ec/>
- Naranjo Bonilla, M. (Mayo de 2008). *CEPAL*. Obtenido de CEPAL: <http://www.eclac.org>
- Observatorio Económico Latinoamericano, O. (2012). *Observatorio Economico Latinoamericano*. Obtenido de Observatorio Economico Latinoamericano: <http://www.obela.org/>
- Ordoñez Iturralde, D. (Mayo de 2006). *eumed*. Obtenido de eumed: <http://www.eumed.net>
- Orrellana, M. (2011). *Universitas Revista de Ciencias Sociales y Humanas*. Obtenido de Universitas Revista de Ciencias Sociales y Humanas: <http://universitas.ups.edu.ec>
- Ortiz de Zárate, R. (6 de Junio de 2011). *Alfredo Palacio Gonzáles*. Obtenido de CIDOB: <http://www.cidob.org>
- Pachay Yépez, I. (4 de Marzo de 2013). *La hora*. Obtenido de La hora: <http://www.lahora.com.ec/>

- Padilla, L. (18 de Enero de 2012). *Agencia publica de noticias del Ecuador y Suramerica*. Obtenido de Agencia publica de noticias del Ecuador y Suramerica: <http://andes.info.ec>
- Padilla, L. (24 de Mayo de 2013). *Rafael Correa asume un nuevo periodo de Gobierno con una economía en marcha*. Obtenido de ANDES: <http://www.andes.info.ec>
- Palacio, A. (14 de Enero de 2007). *LA HUECA*. Obtenido de LA HUECA: <http://www.ecuaworld.com/>
- Pampillón, R. (21 de Abril de 2013). *Economy Weblog*. Obtenido de Economy Weblog: <http://economy.blogs.ie.edu>
- PNUD. (2013). *Programa de Naciones Unidas para el Desarrollo*. Obtenido de Programa de Naciones Unidas para el Desarrollo: <http://www.pnud.org.ec>
- Portal de Economía Solidaria. (2013). *Consumo responsable*. Obtenido de Portal de Economía Solidaria: <http://www.economiasolidaria.org>
- Programa de las Naciones Unidas para el Desarrollo. (2013). *Programa de las Naciones Unidas para el Desarrollo*. Obtenido de Programa de las Naciones Unidas para el Desarrollo: <http://www.undp.org.pa>
- Raczynski, D. (Marzo de 2012). *ESTRATEGIAS PARA COMBATIR LA POBREZA EN AMERICA LATINA*. Obtenido de CIEPLAN: <http://www.cieplan.org/>
- Rama, G. (29 de Agosto de 2001). *CEPAL*. Obtenido de CEPAL: <http://www.eclac.org/>
- Rama, G. (29 de Agosto de 2001). *Las políticas sociales en América Latina*. Obtenido de CEPAL: <http://www.eclac.org/>
- Ramírez Gallegos, R. (Septiembre de 2009). *SENPLADES*. Obtenido de SENPLADES: <http://www.planificacion.gob.ec/>
- Ray, R., & Kozameh, S. (Mayo de 2012). *Center for Economic and Policy Research*. Obtenido de Center for Economic and Policy Research: <http://www.cepr.net>
- Ray, R., & Kozameh, S. (Mayo de 2012). *Scrib*. Obtenido de Scrib.: <http://es.scribd.com>
- Restrepo, J. L. (6 de Junio de 2007). *Ecuador: instituciones, gobierno y desarrollo*. Obtenido de Ecuador: instituciones, gobierno y desarrollo: <http://noticiasdeecuador1.blogspot.com>
- Revista Líderes. (2013). En el país se privilegia el consumo pero falta cultura de ahorro. *LÍDERES*.

- Revista Lideres, R. L. (13 de 08 de 2012). *Revista Lideres*. Obtenido de Revista Lideres: <http://www.revistalideres.ec/>
- Rios, N. (9 de Noviembre de 2007). *Presentación de algunos factores de inestabilidad política en el Ecuador*. Obtenido de Institut de recherche et débat sur la gouvernance: <http://www.institut-gouvernance.org>
- Rivera Velez, F. (2003). *Organización Internacional del Trabajo*. Obtenido de Organización Internacional del Trabajo: <http://www.oit.org.pe>
- Rocca, M. A. (25 de Mayo de 2001). *UNDP (Naciones Unidas para el Desarrollo)*. Obtenido de UNDP (Naciones Unidas para el Desarrollo): <http://www.pnud.org.ec/>
- Royuela, V., Lambiri, D., & Biagi, B. (Junio de 2006). *Economía Urbana y Calidad de Vida*. Obtenido de Universitat de Barcelona: <http://www.ub.edu>
- Salcedo Cruz, J. J. (24 de Julio de 2011). *Ecuador Económica*. Obtenido de Ecuador Económica: <http://www.ecuadoreconomica.com/>
- Sánchez Páramo, C., Araújo, M. C., Dulitzky, D., León, M., Schady, N., & Soto, R. (Mayo de 2005). *Ecuador: Evaluación de la pobreza*. Obtenido de Banco Mundial.
- Sen, A. (1987). *El Nivel de Vida*. España: Complutense.
- Sen, A. (1987). *The standard of living* (Primera ed.). (J. M. González, Trad.) Cambridge: Complutense S.A.
- SENPLADES. (Septiembre de 2009). *Recuperación del Estado Nacional para alcanzar el Buen Vivir*. Obtenido de Secretaria Nacional de Planificación y Desarrollo: <http://www.planificacion.gob.ec>
- SENPLADES. (Julio de 2012). *SENPLADES*. Obtenido de SENPLADES: <http://www.planificacion.gob.ec>
- SIISE. (2013). *Indicadores Sociales*. Obtenido de SIISE: <http://www.siise.gob.ec>
- Titelman, D., Beccaria, L., Pérez, A., Borja, D., Spurrier, W., Roldós Aguilera, L., . . . Vargas, J. E. (2000). *Los impactos sociales de la dolarización UNICEF ECUADOR* (Primera ed.). Quito, Ecuador.

- Tribunal Constitucional, T. C. (2008). *Plan nacional de Desarrollo 2007 - 2010. Planificación para la Revolución Ciudadana*. Quito, Pichincha, Ecuador: Nacional.
- UNDP. (2013). *Naciones Unidas para el Desarrollo*. Obtenido de Naciones Unidas para el Desarrollo: <http://hdrstats.undp.org>
- Universidad Católica de Santiago de Guayaquil, U. C. (11 de Enero de 2012). *El financiero*. Obtenido de El financiero: <http://www.elfinanciero.com/>
- Urresta, J. (5 de Abril de 2010). *Jamil Mahuad Witt*. Obtenido de Comunicación Política: <http://migocomunicacionpolitica.blogspot.com>
- Valdiviezo Ruiz, S. E. (Abril de 2011). *Universidad Particular de Loja*. Obtenido de Universidad Particular de Loja: <http://cepra.utpl.edu.ec>
- Varela, M. (Marzo de 2012). *FLACSO ECUADOR*. Obtenido de FLACSO ECUADOR: <http://www.flacsoandes.org>
- Vasquez, R. (23 de Junio de 2009). *Scrib*. Obtenido de Scrib.: <http://es.scribd.com>
- Vistazo. (2013). ¡Arriba la clase media! *Vistazo*.
- Weisbrot, M., & Sandoval, L. (20 de Julio de 2009). *América Latina en movimiento*. Obtenido de América Latina en movimiento: <http://alainet.org>
- Yáñez, C. (2013). *América Latina en los noventa: los déficits del crecimiento*. Obtenido de América Económica: <http://www.americaeconomica.com>