

KIPU 45

El Mundo Indígena en la
Prensa Ecuatoriana

Enero – Junio
2005

KIPU 45

ENERO
JUNIO
2005



ABREVIATURA

Com.	EL COMERCIO
Univ.	EL UNIVERSO
Hoy	DIARIO HOY
Tel.	EL TELEGRAFO
Exp.	EXPRESO
L.H.	LA HORA
U. Not.	ULTIMAS NOTICIAS
Supl.	SUPLEMENTO
Flia. Jov.	FAMILIA- JOVENES
Rev.	REVISTA
Rev. Dom.	REVISTA DOMINGO

RECOPIACIÓN Y DIAGRAMACION. PAULINA TOLEDO

ENERO



La Casa Indígena será investigada

DENUNCIA. Bienestar Social quiere un informe por la muerte de los cuatro niños

El trágico deceso de cuatro niños en un contenedor de basura en Riobamba alertó al Ministerio de Bienestar Social. Dos días después del suceso, el subsecretario de Fortalecimiento de la entidad, Bolívar González, anunció que los empleados del albergue La Casa Indígena deberán emitir un informe del caso.

De ese albergue supuestamente fueron expulsados Mario Caicedo, Pablo Choto, Luis Yantalema y Alex Choto, quienes trabajaban de lustrabotas, la madrugada del martes último, por lo que tuvieron que refugiarse en el contenedor. En la mañana, los cuatro fueron hallados muertos, tras ser sepultados por tierra y escom-

bros arrojados por el recolector del Municipio de la ciudad, mientras dormían.

González sostuvo que La Casa Indígena debe aclarar por qué no se permitió que los niños durmieran en el local. El funcionario, además, ofreció que el Ministerio impulsará la causa penal abierta por la Fiscalía, para sancionar a todos los posibles responsables.

El jueves pasado, el Ministerio Público de Chimborazo abrió una indagación previa para esclarecer la muerte de los niños, de entre 11 y 13 años. La fiscal Lourdes Pinos levantó el expediente para verificar si la muerte de los cuatro infantes lustrabotas fue accidental o provocada.

Macas salva en guango a la Conaie

Cual mesías prometido, Luis Macas rescató al movimiento indígena de las garras del anticristo patriótico. Pero el Lucho fue ministro del Lucio. ¿Será que Macas es el Cristo indígena o será que es el Judas patriótico?

Ayer, ex ministro de Agricultura de mi coronel, anteayer dirigente indígena independiente y hoy lo mismo. Cuando el Gobierno iba a añadir la Conaie a su larga lista de trofeos (que incluyen a la Corte Suprema) se asomó un salvador indígena. ¿De dónde salió? No de la montaña ni de la selva, ni siquiera del Mercado Central. Macas fue, paradójicamente, otro de los que se bajó de la camioneta.

Sin embargo, será el adobe en la alpargata de Bolívar González, que pretende ser el flautista de Gutiérrez para atraer a los indígenas. Una vez ya fuiste mío, le dice Lucio al Lucho. Pero éste responde: "Jajá, no es lo mismo Los tres mosqueteros que Veinte años después". Claro que no son 20 años de cuando eran niños sino mucho menos. Pero es tan corto el amor y tan largo el olvido... LOBO



¿El pobre existe para que otros alcancen el cielo?

Com. 02.01. 2004.

La pobreza alcanza a las dos terceras partes de la población ecuatoriana. El Programa del Muchacho Trabajador dice que 800 000 niños realizan labores forzosas. Y Unicef recuerda que un millón de menores están en condiciones de riesgo... Cifras frías.

Pero cuando centenares de familias indigentes salen a las principales urbes a mendigar, o cuando la entrega de muñecas se convierte en política

La mendicidad crece en el país. El Ministerio de Bienestar Social, convertido en botín político, no tiene planes para este sector social.

ridad y la compasión son atributos del buen cristiano".

Nietzche decía que la caridad es un ejercicio de auto-compasión, una suerte de lavado de conciencia, que posiciona al donante como referente de su comunidad. Entonces, caridad es vanidad.

¿Y si esto se traslada al Estado? ¿Por qué los gobiernos no salen del asistencialismo? "El Estado es el resultado cultural de lo que somos en sociedad, por eso se manipula la limosna con fines propa-

gandísticos", compara Moreno.

Cevallos remata: "la pobreza no solo es un factor económico sino una construcción simbólica. En esta lógica, el Ministerio de Bienestar Social ofrece programas pobres para los pobres, y este sector poblacional se constituye en la razón de ser de los discursos de todo gobierno que insiste en el bienestar social y no en el desarrollo".

José Tonello, del Fondo Populorum Progressio, re-

cuerda que el desarrollo de los pueblos no se sustenta en la caridad, sino en el trabajo individual y colectivo para cambiar las estructuras de inequidad en la sociedad. "Pero esta acción no debe ser puesta en contradicción con el compromiso personal de ayudar al prójimo, sin que esto alimente hábitos viciosos".

Para el 2005, el panorama no dejará de ser incierto si el Gobierno hace un botín político del tema de la pobreza.



ALFREDO LAGLA / EL COMERCIO

En Navidad, grupos indigentes llegan a las grandes ciudades del país a pedir limosnas. Muchos incluso rentan cuartos durante su estancia.

gubernamental de desarrollo, aquellas cifras golpean.

Frente a esto, la sociedad se cura en sano y apela a lo que cada quien asume por solidaridad. Pero pasa diciembre, se atenúan las sensibilidades y el ideal de justicia social vuelve a ser relegado.

Christian Cevallos reflexiona desde la sociología sobre la caridad. "Es un arma de doble filo. Sin duda representa un gesto de solidaridad. Pero, por las estructuras de inequi-

dad del Ecuador, también elimina como humano a quien recibe la limosna y lo convierte en objeto de compasión".

Desde la historia y la antropología, Segundo Moreno recuerda que dar limosna al pobre es una herencia de la España islámica. "Uno de los mandamientos del Islam es ofrecer limosnas, entonces el pobre existe para que otros lleguen al cielo", es su reflexión. "Asimismo, desde el catolicismo mediterráneo, la ca-

► **Posesión de Macas es este 14 de enero**

Luis Macas (foto) será posesionado nuevo presidente de la Confederación de Nacionalidades Indígenas del Ecuador (Conaie) el 14 de enero, en Quito. Macas fue designado con el apoyo de 300 indígenas de la Costa y la Sierra. (PJC)



Com. 04. 01. 2005.

Colta hace los domingos una feria singular

CHIMBORAZO

En el cantón Colta, a 15 minutos de Riobamba, se realiza una peculiar feria que cita a decenas de indígenas de varias comunidades de Chimborazo.

El encuentro se realiza cada domingo a las afueras del centro cantonal. Allí se oferta una diversidad de hierbas medicinales y paja. Este último producto es utilizado para fertilizar las tierras, con el fin de producir mensualmente ocas, papas y cebolla. La feria se inicia a las 06:00. También se vende hierba para alimentar a cuyes y conejos. El colorido en los atuendos indígenas es un atractivo adicional. **RED. RIOBAMBA**

► **Se afirma que los menores salieron de la Casa Indígena 'por su propia cuenta'**

Iglesia deslinda culpabilidad por muerte de cuatro niños

Mañana, el administrador y el conserje de la Casa Indígena en Riobamba rendirán su testimonio dentro de la indagación fiscal que se inició por la muerte de cuatro niños en un contenedor de basura, así lo informó la agente Lourdes Pino, quien conoce el caso.

Pese a eso, la Iglesia de Rio-

bamba, propietaria de la Casa Indígena, en un comunicado de prensa, señala que "los niños fallecidos, al encontrar sus camas ocupadas, no se sintieron cómodos... decidieron, por su cuenta, salir de la Casa Indígena", que durante el festivo de Navidad hospedó a unas 300 personas. (JP)

Com. 04. 01. 2005.

300 comunidades de Bolívar están organizadas

PROYECTOS Los nuevos líderes fueron posesionados. Hay varios proyectos.

REDACCIÓN RIOBAMBA

La mayor organización indígena de Bolívar, Fecabrunari, eligió a sus nuevos representantes y elaboró un listado de proyectos productivos para las 300 comunidades de esta provincia, considerada como una de las más pobres del Ecuador.

El Consejo de Gobierno está conformado por los líderes Vicente Ninabanda (presidente), Teresa Tariz (secretaria general y viuda del ex alcalde de Guaranda, Arturo Yumbay), Fernando Rochina (director financiero), entre otros. La elección se realizó la semana anterior y contó con la participación de los dirigentes de las organizaciones Intichuri, Facundo Vela, Nueva Esperanza, Simiatugy y Chillanes.

"La primera actividad que

realizará la organización será lograr que la concesión de la vía Ambato-Guaranda-Babahoyo sea una realidad. La carretera de más de 200 kilómetros permitirá incrementar la actividad comercial entre Bolívar y las provincias de la Costa.

Una empresa israelí está adjudicada para construir cuatro peajes. Este proyecto requiere el apoyo de las nuevas autoridades", informó la secretaria de la Fecabrunari, Teresa Tariz.

Otro de los proyectos del movimiento es impulsar un plan de turismo comunitario en la zona rural de Guaranda, especialmente. Alberto Yumbay, miembro de la Fecabrunari, explicó que en varias comunidades se construirán cabañas y se capacitarán a los indígenas para tener resultados,

EL DATO

El plan de turismo comunitario empezará en la comunidad indígena de El Tinku.

La laguna de Mojan- da se está secando

AMBIENTE En tres años, el espejo de agua descendió 1,3 metros. Una ordenanza bicantonal entre Otavalo (Imbabura) y Pedro Moncayo (Pichincha) busca evitar el deterioro del lago y de su entorno. Pero su aplicación no se concreta todavía.

El sistema lacustre de Mojan-
da, el último ecosistema que funciona independientemente de las actividades humanas cerca de Otavalo, está amenazado. Desde hace tres años, el nivel del espejo de agua ha descendido aproximadamente 1,3 metros.

Al recorrer la laguna grande, se aprecia cómo la playa se ha incrementado. Un manto de arena blanca cubre parte de la orilla. Hace unos diez años, este era de un metro de ancho, pero ahora supera los seis.

Pero para los lugareños, el impacto es mayor. Manuel Chicaiza, guardián de un criadero de truchas vecino al lago, señala que la playa de la laguna grande es mayor a 20 metros. "La última semana de diciembre llovió mucho, por eso el nivel del agua aumentó. Solamente hay una vertiente para este lago y se llevan más agua que la que entra".

Chicaiza hace referencia a los tubos instalados en el margen izquierdo del lago, mediante el cual se lleva el agua para Espejo, una población cerca de San Pablo del Lago.

Diego Falconí, integrante del Comité Bicantonal de Gestión y empresario turístico, explica que del lago se extraen aproximadamente 18 litros por segundo. "La concesión que se dio no tuvo sustento técnico, una muestra fue que no saben cuánta agua ingresa al lago. Al inicio abrieron una zanja para

extraer el líquido; luego, ante las protestas, se les obligó a utilizar una tubería. Esta no es la única causa, hay otras como el estado del páramo...".

Falconí explica que la solución no está en agotar el recurso, sino en racionalizar su utilización. "El 80 por ciento del agua de la zona se desperdicia, se traslada por acequias. Si se optimiza el uso, se pudiera abastecer a la población de Espejo sin secar el lago".

La lucha para salvar a Mojan-
da no está perdida. Ante los reclamos de pobladores, ONG y autoridades locales, se creó el Comité de Gestión Bicantonal para monitorear el cumplimiento de las labores de protección, planteadas hace tres años en los municipios de Pedro Moncayo y Otavalo.

Una de estas iniciativas fue la elaboración de una ordenanza conjunta entre los cantones Pedro Moncayo y Otavalo para la gestión del ecosistema. Las dos normativas son idénticas y buscan el uso adecuado de los recursos de la laguna. En la actualidad, esta normativa está en discusión (ver recuadro).

Edvio Henríquez, director de Higiene y Gestión Ambiental de Pedro Moncayo, recalcó que la mayor fortaleza es el haber creado una "conciencia ambiental" en su cantón.

"Cuando hacemos jornadas de reforestación, acuden más de 200 personas, la limitante que tenemos es el transporte. Ellos están conscientes de que

no van a plantar árboles sino a sembrar agua para la zona".

Falconí y Henríquez coinciden en que uno de los avances fue el de frenar la expansión de la frontera agrícola, al prohibir

Dos cantones en las acciones

El 31 de octubre del 2001, los Municipios de Otavalo y Pedro Moncayo se comprometieron al manejo conjunto de la zona de Mojan-
da.

Una de sus metas fue el estructurar planes para lograr la conservación de los recursos. Para esto, se comprometieron a crear un marco jurídico para un manejo participativo en la zona.

Fruto de este acuerdo fue la creación de una ordenanza bicantonal que regule el uso de la tierra y prohíba actividades nocivas. No obstante, aún falta afinar algunos detalles como los económicos.

Edvio Henríquez, director de Higiene y Gestión Ambiental de Pedro Moncayo, señala que una de las falencias está en el aspecto legal para la inversión de los fondos necesarios.

"La Ley solo permite gastar dentro de la jurisdicción de cada cantón. El convenio original establece gastos conjuntos en toda el área y esto aún no se supera del todo".

CONTINUA ►

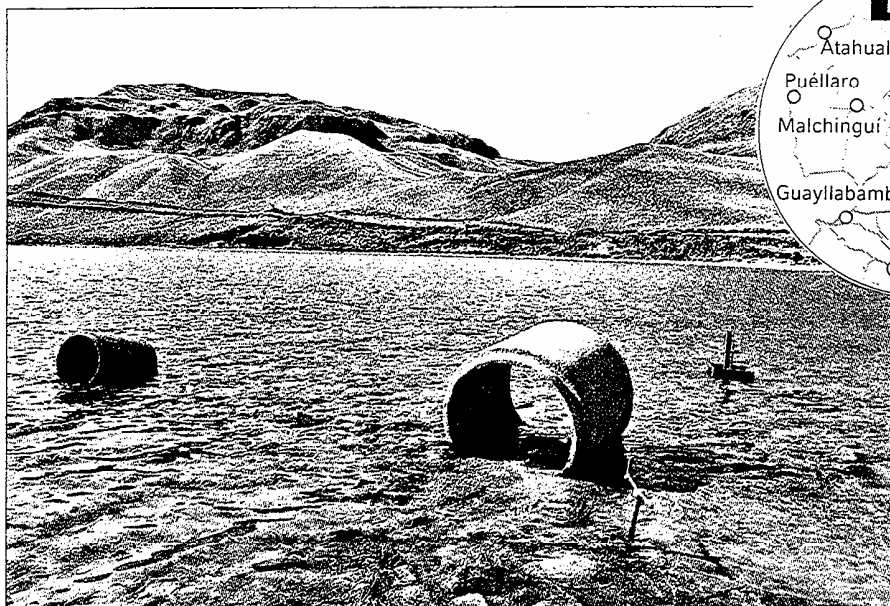

FOTOS: GALO PAGUAY / EL COMERCIO

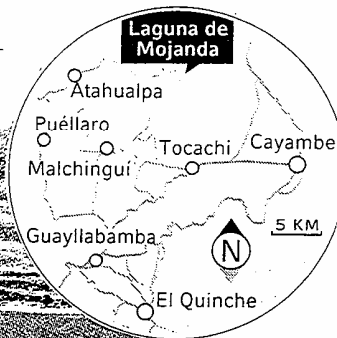

LA EVIDENCIA DEL DAÑO •
Una parte de Mojanda pertenece a Pichincha y la otra a Imbabura. En las orillas se encuentran desperdicios.

las actividades productivas en el suelo del páramo, sobre los 3 600 metros de altitud.

Sin embargo denuncian que aún falta evitar el daño que causan unas 200 cabezas de ganado de lidia que deambulan por la zona. El propietario de los toros de lidia tiene sus predios en el área del Distrito Metropolitano de Quito, que colinda con los límites de los dos cantones, pero sus animales deambulan por la zona.

“Además de compactar el suelo, el ganado es un peligro para los turistas. Hemos recibido varias quejas de visitantes que llegan a las lagunas”, puntualiza Falconí.

En un recorrido que este Diario realizó la semana pasada, constató cómo este ganado daña el suelo cerca de la laguna de Huarmicocha. Allí unas cincuenta reses “bravas” vagaban en las orillas; el deterioro del suelo era evidente.

Pero éste no es el único problema, existen fundas plásticas, botellas, restos de alimentos y desperdicios de todo tipo depositados en las orillas. La basura que permanece luego de los campamentos es evidente. Este Diario contabilizó seis sitios utilizados para acampar en el contorno norte.

Allí varios montones de basura eran muestras del poco interés de ciertos visitantes por mantener limpio el lugar.

LAS INICIATIVAS

■ **La reforestación** • La Fundación Brethren, el Municipio de Pedro Moncayo y las comunidades, auspiciadas por el Fondo de Contravalor Ecuatoriano Suizo, iniciaron en 1998 proyectos de reforestación y manejo de microcuencas.

■ **Las mingas** • Las jornadas de reforestación se realizaban los sábados. Se plantan árboles nativos como aliso, quishuar, yagual, pumamaqui...

■ **Los logros** • El cerro Mojanda fue declarado Bosque Protector como un refuerzo a las acciones de conservación.

Univ. C. D. 3005 Ecuadorunari pidió a Pachakutik no votar mañana

QUITO

El presidente de la Ecuadorunari (regional Sierra de la Conaie), Humberto Cholango, llamó a los diputados de Pachakutik a que se abstengan de votar en la sesión de mañana del Congreso, cuando se elija al nuevo presidente de la Legislatura.

Según Cholango, esta fue una resolución del II Congreso de la Conaie efectuado a finales de diciembre en Otavalo, donde se criticó el papel de los diputados en el Parlamento.

CONTINUA ►

El objetivo, según afirmó el líder indígena, es que el movimiento se mantenga al margen de la pelea de dos sectores de la derecha: PSC frente al PRE, Prian y SP.

Con esta decisión el movimiento indígena dificulta las aspiraciones de la Izquierda Democrática de mantenerse en la presidencia del Congreso, puesto que este partido ahora solo cuenta con el apoyo del Partido Social Cristiano y no logra los 51 votos necesarios.

Además, Cholango pidió al bloque de

Pachakutik que se pronuncie abiertamente en temas como el Tratado de Libre Comercio (TLC), Plan Colombia y el pedido de inmunidad para los soldados norteamericanos, que hizo la embajadora de Estados Unidos, Kristie Kenney.

Cholango señaló que su pronunciamiento es una sugerencia y no una orden, pero la Ecuarrunari es parte del Comité Ejecutivo Nacional del movimiento Pachakutik, además cinco de los seis diputados pertenecen a esta regional.

HOY. 05.01.2005.

► El programa beneficiaría a 100 mil familias pobres

MBS anuncia Plan de vivienda popular

El Ministerio de Bienestar Social (MBS) cambió de estrategia para ejecutar el pago de la deuda social en este Gobierno. Ayer, el titular de esa cartera de Estado, Antonio Vargas, anunció que en los próximos 15 días se iniciará, en Quito, la inscripción para un plan de vivienda popular.

Cien mil familias pobres se beneficiarán de unidades habitacionales de alrededor de \$2 000, las que serán "autofinanciadas", informó el ministro.

En ese sentido, Bolívar González, subsecretario de Fortalecimiento Institucional de Bienestar Social, explicó que el MBS contribuirá con un terreno de 200 hectáreas en el cantón Mejía, cerca del límite con Quito.

Dijo, también, que la dirección técnica estará a cargo del MBS y del ex ministro de Vivienda Nelson Álvarez, quien estaría coordinando para que profesionales del Cuerpo de Ingenieros del Ejército y de los distintos colegios de ingenieros participen en las construcciones.



El ministro Vargas y el subsecretario González, ayer

En febrero de 2003, Álvarez se convirtió en la primera baja del Gobierno cuando este Diario denunció que fue designado en ese cargo, pese a tener juicios penales.

Hasta fines de este año se espera entregar las casas en Quito. Luego, se construirán otras 200 mil viviendas en

Guayaquil y en otras ciudades de la Costa, dijo González.

En octubre y noviembre pasados, el MBS y, en especial, el viceministro entregaron juguetes y caramelos a personas de escasos recursos. Esa actividad fue suspendida en noviembre de 2004 por orden de la Contraloría. (PJC)

▶ EDUARDO POLIT MOLESTINA

Sinceramiento indígena

Los indígenas tienen que sincerar su actuación dentro de la política ecuatoriana. Ya han pasado una serie de experimentos propios del aprendizaje y es hora de que aporten y soporten la pesada maquinaria que todos debemos empujar para salir adelante. Atrás quedan los tiempos de hacerse sentir mártires de la conquista española, más ahora que el mundo ha marchado implacablemente hacia la globalización, sea mundial, regional o zonal, pero ahí está como una realidad de cuerpo presente.

La sociedad del Ecuador tiene, como a uno de sus actores, a los indígenas, quienes decidieron alinearse con la extrema izquierda o confundirse con populismos perversos, como si ellos no tuvieran su identidad propia y necesitaran de malos padrinos. Cuando se habla de que en la concertación política tienen que estar todos los actores, uno de ellos son los indígenas, pero no para causar estragos y oponerse a todo, sino para que sean sujetos de deberes y obligaciones, que deben aportar y arrimar el hombro para construir el país, sin acciones negativas que tanto daño han causado a su propia imagen.

Creo, muy sinceramente, que se han dejado manosear por interesados en aprovechar la presencia indígena para desestabilizar el orden constituido, antes que enrumbarles hacia las metas de desarrollo futuro que exigimos todos

los ecuatorianos. Si pierden su identidad cobijados por apetitos enfermizos y pasados de moda, no llegarán a puerto, para mal del país y de ellos mismos, sin haber sido capaces de articular acciones para engrandecer a la patria.

Ya tuvieron oportunidad de ser parte de un Gobierno que apoyaron abiertamente en campaña y se dieron con la piedra en los dientes, por sobre estimarse sin estar preparados para asumir una responsabilidad de manejo gubernamental. En buena hora que eso haya sucedido, si es que de las experiencias se extraen lecciones valiosas, como eso de que "dime con quien andas y te diré quien eres".

La elección de Luis Macas al frente de la Conaie es acertada, porque es un hombre de criterio centrado y práctico; esperamos que sea capaz de tonificar a sus huestes por los derrotos sobrios que demanda la patria, que no son otros que apostar por el bien de todos los ecuatorianos que deseamos se integren con programas pragmáticos que beneficien a nuestro Ecuador, su Ecuador, que no puede ser abanico de posibilidades disparatadas cuando se quiere triturar su unidad, antes que tender a su monolítica unión.

En su examen de conciencia tienen que saber porqué están en la oposición a Gutiérrez, si es simplemente porque les dejó en medio camino o porque no están de acuerdo en la desestabilización y atropello constitucional más ruin que registra la historia de estos 25 años de destrozado a la democracia; cuyo régimen de derecho, dio a los indígenas la posibilidad de surgir, por lo que merece su lealtad, defensa y adhesión. Les queda un largo camino por recorrer, pero de interés patriótico y no de ofuscación y mezquindad.



Eduardo Polit Molestina
epolit@hoy.net

HOY. 05. 01. 2005.

Lluco pide arbitraje internacional por Emelec

El ex coordinador del movimiento Pachakutik y fiduciario del fideicomiso Progreso Repatriation Trust (PRT), Miguel Lluco, interpuso a través de sus abogados en EE.UU. una solicitud de arbitraje por las acciones de Empresa Eléctrica del Ecuador.

El pedido, presentado ante el Centro Internacional de Arreglo de Diferencias Relativas a Inversiones (Ciadi), el 10 de diciembre del 2004, habla de daños ocasionados por el Estado ecuatoriano al haber confiscado las eléctricas (que pertenecieron al ex banquero

Fernando Aspiazu y cuyas acciones fueron transferidas por él, al PRT).

También estima un monto de \$ 1.116,4 millones como indemnización. El proceso fue notificado por el Ciadi, a Carondelet, el 28 de diciembre pasado, cita un oficio de ese

CONTINUA ▶

organismo al que tuvo acceso este Diario. En él, Gonzalo Flores, consejero jurídico principal del Ciadi, quien lo firma, explica que recibieron la solicitud de Empresa Eléctrica del Ecuador (Emelec) "respecto a una diferencia con la República del Ecuador".

Ese escrito, según el oficio, fue enviado también al procurador general del Estado, José María Borja, y a la Embajada de Ecuador en EE.UU. Sin embargo, en la Procuraduría se informó ayer que no lo ha recibido oficialmente.

Solicitud es parte de una disputa por las acciones de la eléctrica

Nuevo arbitraje por Emelec

Miguel Llucó, a través de abogados en EE.UU., planteó este recurso y pide \$ 1.116,4 millones de compensación.

Las acciones legales que impulsa el ex coordinador del movimiento Pachakutik, Miguel Llucó, para exigir la propiedad de las acciones de las antes Emelec y Electroecuador, en EE.UU., pasaron a otras instancias.

Llucó, nombrado por el ex banquero Fernando Aspiazú como fiduciario (administrador) del fideicomiso Progreso Repatriation Trust (PRT), interpuso -a través de un estudio jurídico- una demanda de arbitraje en contra del Estado pidiendo una compensación no menor a 1.116'491.000 dólares. El PRT es dueño de las acciones de North Eastern Po-

Centro Internacional de Arreglo de Diferencias Relativas a Inversiones
1818 K Street, N.W., Washington, D.C. 20003, EE.UU.
 Teléfono: (202) 452-1134 FAX: (202) 452-3197
 Website: www.wciadr.org/ciadi

FORMINFORME-CIADI ADELANTADA/ABX 25 de diciembre de 2004

República del Ecuador
 Palacio de Carondelet
 García Moreno y Cajas
 Quito, Ecuador

De nuestra consideración:

El Centro Internacional de Arreglo de Diferencias Relativas a Inversiones ha recibido una solicitud de arbitraje de fecha 13 de diciembre de 2004, con documentación adjunta, presentada a nombre de Empresa Eléctrica del Ecuador, Inc. ("EMELEC") respecto de una diferencia con la República del Ecuador.

A nombre del Secretario General del Centro, y de conformidad con la Regla 5(C) de las Reglas Procesales Aplicables a la Iniciación de los Procedimientos de Conciliación y Arbitraje (Reglas de Iniciación) del Centro, por medio de la presente transmitimos a usted una copia de dicha solicitud de arbitraje con su documentación adjunta. Adjuntamos asimismo, copias de nuestra publicación CIADI - Concursos, Reglamento y Reglas del CIADI, en inglés y en castellano, la que contiene el texto de las Reglas de Iniciación.

Sin otro particular le saluda atentamente,

 Gonzalo Flores
 Consejero Jurídico Principal

Adjunto: lo indicado

cc (sin lo adjunto):	cc (con lo adjunto):
Empresa Eléctrica del Ecuador, Inc. (EMELEC) Attn. Sr. Mark Sparks Provesit Unghrey, LLP Beaumont, Texas	Procurador General del Estado Dr. José María Borja Gallegos Solís 721 y Amazonas Quito, Ecuador
Attn. Sr. Hans Saint Dabi Washington, D.C.	S.E. Embajador Raúl Gargueta Embajada del Ecuador Washington, D.C.

■ Copia del oficio que envió el Ciadi a la Presidencia de la República, el martes pasado.

wer Energy (Nepec) y de las eléctricas.

El pasado 28 de diciembre, el Centro Internacional de Arreglo de Diferencias Relativas a Inversiones (Ciadi) informó, mediante un comunicado, que recibió una solicitud de arbitraje de la Empresa Eléctrica del Ecuador Inc. (Emelec), respecto a "una diferencia con la República del Ecuador".

En el escrito, firmado por Gonzalo Flores, consejero jurídico principal del Ciadi, al que tuvo acceso este Diario, se explica que la solicitud se hizo el 10 de diciembre.

Por tanto, "a nombre del Secretario General del Centro y de conformidad con la Regla 5(2) de las Reglas Procesales Aplicables a la Iniciación de los Procedimientos de Conciliación y Arbitraje del Centro, transmitimos a usted una copia de dicha solicitud", cita el documento dirigido a la Presi-

dencia de la República, con copia al procurador general del Estado, José María Borja; y a la Embajada de Ecuador en Washington.

En la Procuraduría, hasta ayer, no se recibió oficialmente esa notificación.

El pedido de arbitraje, firmado por los abogados Mark Sparks y Henry Saint Dahl, expone que Emelec y Electroecuador fueron confiscadas por el Estado, lo cual atenta contra el Tratado para el Estímulo y Protección Recíproca de Inversiones suscrito por Ecuador, el 27 de agosto de 1993.

Este se refiere a la protección que gozan las compañías reguladas o constituidas bajo las leyes de los EE.UU., y Emelec Inc. está domiciliada en el estado de Maine, en ese país.

Según la demanda, los daños causados por el Estado desde marzo del 2000 (cuando las

eléctricas comenzaron a ser administradas por el Consejo Nacional de Electricidad), hasta agosto del 2004, pueden ser calculados provisionalmente en 813'000.000 dólares, por ingresos en efectivo que se dejaron de percibir, y en 303'491.000 dólares, por inversiones de capital en Ecuador al 31 de diciembre del 2000.

Así explica el documento, Emelec solicita "que este reclamo sea registrado y que los procesos sean implementados induciendo a una recompensa no menor a l'116.491.000 dólares a favor del demandante".

Indica, además, que conforme al art. VI. 2 del convenio bilateral antes citado, Emelec trató varias veces de resolver la disputa mediante negociaciones con el demandado. "El último de los intentos se hizo a través del congresista Nick Lampson (en agosto del 2004)", dice la demanda.

Cash income prevented	US \$13,000,000.
Capital investments in Ecuador up to 12/31/00	US 303,491,000.

5. Consultation and negotiation
In compliance with Article VI.2 of the bilateral treaty, EMELEC tried several times to solve the dispute through consultation and negotiation with Respondent. The last of these attempts was done through the good offices of a US Congressman, the Honorable Nick Lampson (see the enclosed letter of August 11, 2004, in Exhibit 4). It was precisely in reply to this attempt that the Attorney General of Ecuador sent his letter of September 27, 2004, which included a copy of the "trust" unilaterally created by Mr. Heberling.

6. Arbitrator
Claimant selects Mr. Horacio Grigera Naón as arbitrator.

WHEREFORE, Claimant requests that this claim be registered and proceedings be implemented (leading to an award of no less than US 1,116,491,000 in Claimant's favor.

Dated: December 10, 2004.

PROVOST UMPHREY, LLP
Attorneys for Empresa Eléctrica del Ecuador, Inc.
490 Park Street
Beaumont, Texas 77701
(409) 835-6000 (phone)
(409) 812-8641 (fax)

By: 
MARK SPARKS
Texas Bar No. 24000273

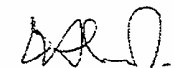
By: 
HENRY SAINT DAHL
Washington, D.C. Bar No. 481625
1211 Connecticut Ave., N.W.
Suite 202
Washington, D.C. 20036
(202) 466-5944 (phone)
(202) 466-5946 (fax)

Parte de la solicitud de arbitraje donde se indica el monto de la indemnización demandada.

EL PROCESO

INDEMNIZACIÓN

Miguel Llucu, fiduciario del fideicomiso PRT, confirmó ayer que se planteó este arbitraje y que el pedido de una indemnización que supera los 1.000 millones de dólares, está sujeto a las leyes de los EE.UU.

ÁRBITRO

En el documento consta que el demandante escogió a Horacio Grigera Naón como su árbitro en este caso. Este fue presentado al Centro Internacional de Arbitraje el 10 de diciembre.

ACCIONES

La disputa por las acciones de Emelec surgió en junio del 2003, cuando Llucu anunció públicamente que le fueron transferidos a su fideicomiso (PRT) las acciones de las eléctricas, lo que causó el rechazo de los sectores productivos de Guayaquil y dio paso a la creación de un fideicomiso local.

Ciadi actúa desde 1966 para arbitraje y conciliación

El Centro Internacional de Arreglo de Diferencias Relativas a Inversiones (Ciadi) está domiciliado en Washington (EE.UU.) y se creó, según su página web www.worldbank.org/icsid, como resultado de un convenio vigente desde el 14 de octubre de 1966. Es parte del sistema del Banco Mundial.

El Centro facilita la solución de controversias entre gobiernos e inversionistas extranjeros a través de mecanismos de conciliación y arbitraje. En su presentación por internet, se indica que el acceso a los mecanismos del Ciadi es voluntario; sin embargo, una vez que se activan, no se puede desistir de ellos unilateralmente. "Todas las partes están obligadas a reconocer y ejecutar sus decisiones arbitrales", advierte.

Una vez que el Ciadi recibe un pedido de arbitraje, se inicia una etapa de análisis de la documentación. El Centro tiene que calificar el pedido para que empiece el trámite. "Las partes, en cuanto se les notifique el acto de registro de la solicitud, procederán a constituir el Tribunal", indica uno de sus reglamentos.

Univ. 05. 01. 2005.

La asistencia española cierra el ciclo Imbabura

DESARROLLO Desde 1998 concretó 700 microproyectos y microempresas.

REDACCIÓN IBARRA
Hasta hace 10 años los campesinos esperaban que todas las obras de desarrollo las realizaran las instituciones públicas, asegura Joel Cabascango, presidente de la Asociación de Juntas Rurales de Cotacachi. Pero casi nunca tuvieron respuestas, señala.

Sin embargo, esta dinámica cambió con el proyecto de Desarrollo Rural Integral (DRI), de la Agencia de Cooperación Española, que llegó con una me-

todología que plantea impulsar obras con todos los recursos disponibles, incluyendo la mano de obra de las comunidades.

Desde enero de 1998 se trabajó con ese sistema, que permitió desarrollar 700 microproyectos y microempresas en los sectores rurales y urbano marginales. Se trata de subproyectos productivos, sociales e infraestructura.

La construcción de 28 puentes vehiculares, el arreglo vial, la construcción y rehabilitación de 14 canales de riego, proyectos agropecuarios familiares y el fortalecimiento de organizaciones e instituciones constan entre las obras princi-

Univ. 05. 01. 2005.

Vargas anuncia construcción de viviendas

QUITO

El ministro de Bienestar Social, Antonio Vargas, anunció ayer la construcción de 100.000 viviendas populares en el país como parte del pago de la deuda social que anunció el Gobierno para este año.

Luego de más de quince días de ausencia, por haber estado delicado de Salud, Vargas reapareció en su despacho. En rueda de prensa dijo que las casas tendrán un costo unitario de 2.000 dólares.

EL DATO

La cooperación española continuará trabajando en Manabí y en ciudades como Cuenca y Loja.

pales, con una inversión superior a los seis millones de dólares, financiados por instituciones internacionales y nacionales.

Pero, tras seis años de cooperación, el 31 de diciembre último, el DRI concluyó su proceso en Imbabura, cuya meta fue transferir su esquema de desarrollo a los organismos locales, para que se siga trabajando en esa línea. Es decir, obras sin interferencias burocráticas que dejan al margen a la comunidad, que es la que debe arrimar el hombro.

El esquema de asistencia español se desplazará a la región austral y a Manabí.

Univ. 06.01.2005.

*Según abogado, se agotó la vía
amistosa en caso Emelec*

Arbitraje tras fallido diálogo

**Demanda contra el Estado ecuatoriano
planteada por Miguel Llucó, en EE.UU.,
ingresó a la Ciadi el 10 de diciembre.
Pide \$ 1.116,4 millones de compensación.**

El abogado que interpuso la demanda de arbitraje internacional en contra del Estado ecuatoriano por el manejo de la Empresa Eléctrica del Ecuador (Emelec), Henry Dahl, manifestó ayer por teléfono desde los EE.UU., que se solicitó este recurso porque "la vía amistosa falló".

Dahl, quien representa en ese país a Miguel Llucó, fiduciario del Progreso Repatriation Trust (PRT), explicó que hace varios meses habló con el Procurador General del Estado, en Ecuador, sobre una "expropiación de las eléctricas" Emelec y Electroecuador, por parte del Estado. El funcionario, recordó el abogado, descartó que existiera tal figura.

Según Dahl, la Procuraduría les hizo llegar una carta, con

fecha 27 de septiembre del 2004, en la que explicó que el Estado no es dueño de Emelec. También adjuntó documentación del fideicomiso firmado por Peter Heberling (Progreso Depositors Trust, PDT), en el cual explica que era el dueño de las acciones.

Este último fideicomiso fue el que entregó los activos de las eléctricas a un fideicomiso local, en julio del 2003. Acción que, según Llucó, no es legal porque el PDT dejó de existir cuando el ex banquero Fernando Aspiazú creó el PRT con esas eléctricas y nombró a Llucó como fiduciario (administrador).

La demanda de arbitraje que ingresó al Centro Internacional de Arreglo de Diferencias Relativas a Inversiones (Ciadi), el 10 de diciembre pasado,

habla de daños ocasionados por parte del Estado por una "confiscación de las empresas" domiciliadas en EE.UU. y fija una compensación no menor a \$ 1.116,4 millones a favor del demandante.

Este monto, dijo Dahl, no es definitivo, pues se puede llegar a acuerdos con la parte demandada a través del tribunal que debe conformarse con el arbitraje. "Puede ser menor o mayor. El monto se fijó sobre la base al valor de la empresa y su capacidad de producción".

Claudia Frutos, abogada del Ciadi, con sede en Washington, explicó que una vez que ese organismo recibe una solicitud de arbitraje y se notifica a las partes del proceso, estas deben conformar un tribunal. "Normalmente son tres miembros. Los casos se resuelven en un promedio de dos años y medio, tres", dijo.

Al ser consultado sobre el tema, el asesor jurídico de la Presidencia de la República, Carlos Larrea, expresó no conocer de la notificación. En la Procuraduría tampoco se informó al respecto.

CONTINUA ►

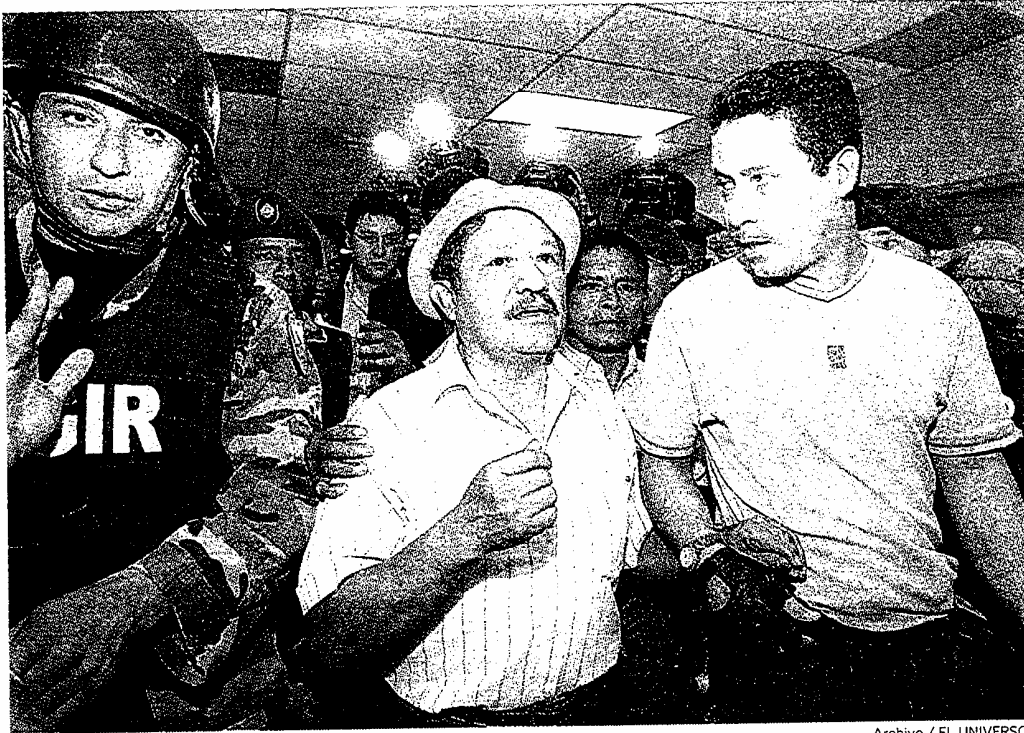

Archivo / EL UNIVERSO

El 17 de junio del 2003 el ex dirigente de Pachakutik, Miguel Llucó (c), acudió a la Empresa Eléctrica (hoy Categ) para posesionarse como administrador del fideicomiso PRT.

Macías: 'Argumento de Llucó no es válido'

Miguel Macías Carmigniani, jurista y conocedor de los fideicomisos del ex banquero Fernando Aspiazu, sostuvo ayer que "si el fundamento para que se haya presentado una demanda arbitral en el Ciadi es que el Estado ecuatoriano confiscó a Emelec y Electroecuador, el señor Llucó debería perder ese arbitraje, porque eso no ha sucedido".

Según explicó, una confiscación es la adjudicación que se hace el Estado de una propiedad privada por razones políticas internas o internacionales, en caso de ocupación de territorios enemigos "y eso que yo sepa no ha ocurrido".

Sostuvo que es conocido que se celebraron dos contratos de fideicomisos relacionados con Emelec y Electroecuador.

El primero se dio el 20 de febrero del 2002, en el que Peter Heberling, como fiduciario del Progreso Depositors Trust (PDT), firmó un convenio con la Agencia de Garantía de Depósitos (AGD), el apoderado de las eléctricas y el Comité de Clientes del Banco del Progreso.

Allí se condonaron deudas a cambio de los activos, dijo. El otro es el conocido como fideicomiso local, del 21 de julio del 2003, que actualmente vela por el destino de los bienes de las eléctricas.

Univ. 07. 01. 2005.

Llucó: Indemnización servirá para cumplir objetivo del PRT

El fiduciario (administrador) del Fideicomiso Progreso Repatriation Trust (PRT) y ex coordinador del movimiento Pachakutik, Miguel LLucó, expresó

CONTINUA ►

ayer que está a la espera de una respuesta del Estado ecuatoriano sobre la demanda de arbitraje que interpuso en los Estados Unidos (EE.UU.).

Según LLuco, el ex banquero Fernando Aspiazu no tuvo injerencia en este tema, pues entregó ese fideicomiso "a mi potestad para actuar y cumplir el objetivo que plantea".

Precisó que el monto de compensación que solicita en su demanda contra el Estado, de 1.116,4 millones de dólares, servirá para pagar a los depositantes del Banco del Progreso, devolver al Estado ecuatoriano lo que a través de la Agencia de Garantía de Depósitos (AGD) ha invertido por el tema financiero, y para beneficio social, si queda un saldo o remanente.

La demanda de arbitraje fue presentada ante el Centro Internacional de Arreglo de Diferencias Relativas a Inversiones (Ciadi), el 10 de diciembre.

Univ. 03.01.2005

Indígenas de Ecuador y de Bolivia respaldan a Antauro Humala

LIMA | AFP

La rebelión del ex militar peruano Antauro Humala, líder del movimiento Etnocacerista, que reivindica el poder en Perú para los indígenas en el territorio del que fue Imperio Inca o Tahuantinsuyo, obtuvo el respaldo de los principales movimientos indígenas de Bolivia y Ecuador.

Sin embargo la Coordinadora Permanente de los Pueblos Indígenas del Perú rechazó ayer posibles vínculos y afinidades con el movimiento ultranacionalista Etnocacerista, que tomó la comisaría de Andahuaylas el pasado 1 de enero y causó la muerte de siete personas, la mayoría policías.

Los indígenas quechuas y aymaras constituyen más del 45% de la población en Perú, Ecuador y Bolivia, y viven por lo general en la pobreza.

La Confederación de Nacionalidades Indígenas de Ecuador (Conaie) expresó ayer su respaldo a Humala.

"Es digno de aplaudir las luchas por las reivindicaciones de los indígenas. Hay la necesidad de que haya justicia ante

las desigualdades e inequidad que afectan a los sectores indígenas, que son los más desprotegidos", dijo el presidente de la Conaie, Leonidas Iza.

Sin embargo, la ex canciller ecuatoriana, Nina Pacari, se mostró contraria al apoyo de la Conaie a Humala, en virtud de que "es un militar como (el presidente ecuatoriano Lucio) Gutiérrez", quien "traicionó" al movimiento aborígen.

En Bolivia, el líder de los aymaras, Felipe Quispe, dijo que simpatizaba con Humala porque "vemos la "wiphala" de siete colores (insignia incaica) que flamea en aires de libertad y de lucha". Estas declaraciones provocaron que las Fuerzas Armadas de Bolivia investiguen una presunta vinculación entre Quispe y Humala.

El militar rebelde peruano Antauro Humala reivindicó durante su levantamiento que su "acción es parte de los movimientos nacionalistas sudamericanos que llevaron a la presidencia al teniente coronel Hugo Chávez en Venezuela y al coronel Lucio Gutiérrez en Ecuador".

HOY. 03.01.2005

► **Los comuneros** estiman que 20 mil ha están en riesgo

Awa tienen su primer congreso fronterizo

La Federación Indígena Awa realizará su primer congreso en Guadualito, comunidad ubicada a 40 minutos de San Lorenzo (norte del país), entre el 12 y 15 de enero.

Los 3 500 indígenas -algunos de ellos aún nómadas, que residen en 22 comunidades- de las provincias de Esmeraldas, Imbabura y Carchi, enviarán a 520 delegados.

Se abordarán temas relacionados con estrategia territorial y los efectos de los planes Colombia y Patriota, y elegirán al nuevo directorio. Florencio Cantincuz, presidente de esta nacionalidad, sostiene que buscan respeto a su territorio estimado en 120 mil hectáreas, amenazado por la invasión de empresas madereras, de palma africana y otros. (RC)

► **El Copefen** ha comprometido la entrega de recursos para 31 casas

HOY, 09.01.2005.

Comunidad de Pacha va a ser reubicada

Un nuevo pueblo se piensa levantar para la comunidad de Pacha (Chimborazo), que fue evacuada en junio anterior por los constantes movimientos de tierra y un inminente deslave.

Según Rony Cruz, director del Miduvi provincial, esa entidad se encargaría de la construcción de 31 viviendas, aceras, bordillos y obras de in-

fraestructura básica, mientras la Corporación para la Prevención de Fenómenos Naturales, Copefen, asignaría \$150 mil para infraestructura básica: agua potable, luz y alcantarillado.

El proceso de reasentamiento de más de 150 indígenas que por ahora duermen en carpas, se vio retrasada por las elecciones, debido a que el Municipio

debió realizar la expropiación de terrenos y el alcalde fue a la reelección. "El nuevo terreno está cerca de la parroquia de Achupallas y hemos concluido con el diseño de la infraestructura básica", señaló Cruz. Agregó que el Copefen comprometió los recursos; "mientras llegan, iniciaremos la construcción de las viviendas". (JP)

Com. 09.01.2005.

Bienestar Social tuvo una labor clientelar

SOCIEDAD Además de ser una plataforma política del Gobierno, el MBS se dedicó a regalar alimentos y juguetes



Durante el 2004, el Ministerio de Bienestar Social (MBS) se debatió entre movilizaciones, una deuda social que no termina de saldarse, ofrecimientos que se quedaron en el papel... mientras no ha dejado de ser el trampolín político del Gobierno.

Pese a que su aparato burocrático entró en un proceso de modernización, el noveno piso de esta cartera de Estado sigue siendo el punto de encuentro para los aliados del PSP o de los ex socios del Gobierno, los indígenas. Con el currículo bajo el brazo y con un sinnúmero de influencias no declinan, en su intento, por captar un puesto de trabajo o tramitar proyectos de desarrollo.

Claro está que para lograr una cita con el ministro, Antonio Vargas, no solo la prensa ha tenido que tener paciencia. Una de las prioridades dentro de su agenda han sido los viajes por tierra a las 22 provin-

PUNTO DE VISTA

■ **Pablo Lucio Paredes**

ANALISTA ECONÓMICO

El problema de la calidad del gasto en el área social se da por varios lados: la falta de priorización, acciones desconexas, muchas instituciones haciendo lo mismo (por ejemplo: la tarjeta inteligente), acciones orientadas en demasiadas direcciones -el que mucho abarca poco aprieta-, gastos administrativos excesivos... Esto, además, por una mala focalización, es decir, una parte de los recursos económicos solo la reciben grupos sociales de nivel medio o alto, politización, clientelismo, el personal es poco capacitado y la gerencia es de mala calidad.

cias del país, ya sea para negociar con las bases de organizaciones indígenas o para hacer entregas de "combos alimenticios" a las comunidades.

De un presupuesto asignado al Programa Aliméntate Ecu-

dor de 16 millones de dólares se ejecutaron 7 500 000 dólares, monto que, según el Ministerio, benefició a 350 000 madres, ancianos, niños y personas con discapacidad.

A Vargas casi no se lo ve en el despacho, tanto es así que en los pasillos y ascensores de la entidad, los mismos burócratas se preguntan ¿quién es el ministro: Vargas o Bolívar González, subsecretario de Desarrollo Institucional?

González dice que Vargas es el ministro y que su labor se desarrolla más en el campo, así que, desde Quito, el ex abogado de la AGD optó por convertirse en el Papá Noé de los pobres, junto con 12 asesores.

En los últimos meses movilizó a todo el personal del Programa Aliméntate Ecuador para entregar bolsas de comida, juguetes y caramelos, como una colaboración voluntaria de su familia. Esta acción le ha costado un juicio en su contra y está siendo investigado por la Contraloría del Estado.

Pero, este no es el único es-

CONTINUA ►



ARCHIVO/EL COMERCIO

LOS BENEFICIARIOS DEL ORI • Los niños del programa Operación Rescate Infantil esperan los beneficios del Fodi, un plan pendiente.

cándalo que ha afrontado Bienestar Social. Además de transformar las instalaciones de esta cartera en plataforma política para respaldar la reestructuración de la Corte Suprema, las 104 organizaciones ejecutoras del Programa Nuestros Niños (PNN) llevaron adelante una huelga de más de 15 días. En ella pedían la salida de Vargas y lo acusaron de haber desviado 10 millones de dólares del Fondo de Desarrollo Infantil (Fodi) -el cual hasta ahora no se lleva a la práctica- al ORI.

Hoy, 130 000 niños están en riesgo de quedarse sin atención y el Decreto Ejecutivo pa-

ra viabilizar al Fodi aún descansa en la Presidencia.

La puesta en marcha de este fondo es una de las 24 condiciones que rezan en el convenio de crédito con el Banco Interamericano de Desarrollo (BID) que todavía no se cumple y que el organismo multilateral pidió que se concrete hasta abril de este año.

Esto con el fin de hacer efectivo el desembolso de 100 millones de dólares. Dentro de estas exigencias también está la depuración del Bono de Desarrollo Humano (BDH), a través del cual el Ministerio dice que están inscritos 1 700 000 beneficiarios, pero solo co-

bran 1 025 000, y aún así, personas de la tercera edad y discapacitados desprotegidos siguen sin poder recibir la bonificación de 12 dólares.

En el marco de estos atrasos, y según el acuerdo del préstamo, el Gobierno debe cumplir también con la ejecución del Sistema Integrado de Alimentación y Nutrición (SIAN).

Con este proyecto se intenta reorganizar los programas Pann 2000, Programa de Alimentación Escolar (PAE) y el Programa de Alimentación para el Desarrollo Comunitario (Pradec). Otros planes como la tarjeta inteligente y la vivienda continúan pendientes...

401.09.01.2005.

► **Unos 700 indígenas intentarán ingresar a Unión Base**

**Confeniae:
secuestro
'caldea'
asamblea**

Hoy es considerado como un día clave para el futuro de la Confederación de Nacionalidades Indígenas de la Amazonía Ecuatoriana (Confeniae). La razón: se prevé una confrontación entre grupos antagónicos al inicio de la asamblea extraordinaria convocada por José Quenamá, la que se extenderá hasta el miércoles 12.

Quenamá preside uno de los consejos de Gobierno. Del otro lado está Luis Vargas, apoyado por los shuar, achuar, zápara y un sector de los kichwas de la Organización de Pueblos Indígenas de Pastaza (Opip), que se oponen a la convocatoria.

Según la versión de Bolívar González, subsecretario de Bienestar Social, Luis Vargas sería el responsable del secuestro del ministro Antonio Vargas, en la población de Unión Base, cercana al Puyo.

"Él (Quenamá) no es nadie en la organización para llamar a asamblea. Fue desconocido hace tres meses", dijo el presidente de la Federación Interprovincial de la Nacionalidad Achuar del Ecuador (Finae), Milton Callera.

Frente a la tensión, se dispuso un operativo policial. También, los indígenas montarán un puesto de control. (EF)

Las casas de \$2 000 del gutierrismo

En los próximos días, el presidente Lucio Gutiérrez y el Frente Social se reunirán para afinar los detalles del plan

La nueva estrategia del Gobierno para pagar la deuda social arrancará este 24 de enero en Quito. Desde ese día, el Ministerio de Bienestar Social (MBS) receptorá los formularios para un plan de vivienda popular en el cantón Mejía, cerca del límite con Quito.

Pese a que faltan 15 días, los detalles sobre esa actividad y, en general, sobre el proyecto son escasos. Hasta el viernes último, los funcionarios del MBS conocían solamente que el ingreso de solicitudes se realizará en el Centro de Información de Programas Sociales.

Sin embargo, ese departamento no tenía la certeza acerca de la validez de los formularios que fueron publicados, el jueves pasado, en varios medios de comunicación escrita. Así lo confirmó Gonzalo Galarza, un pequeño comerciante de 38 años, quien acudió al Centro para aplicar al programa de vivienda.

"Me informan que la publicación fue una muestra de solicitud", declaró desconcertado. Agregó que tampoco le dijeron si el MBS entregará terrenos para construcción o casas elaboradas.

Antonio Vargas y Bolívar González, ministro y subsecretario de Fortalecimiento Institucional de Bienestar Social, respectivamente, anunciaron, el martes pasado, que esa secretaría otorgará 100 mil viviendas de \$2 000, apro-

ximadamente, en 2005.

Sin embargo, tres días después, el presidente Lucio Gutiérrez declaró que el MBS, en coordinación con el Ministerio de Vivienda, comprará terrenos baldíos de instituciones públicas para la construcción de casas populares. No dio más detalles.

Frente a esas declaraciones, el Colegio de Ingenieros Civiles de Pichincha (CICP) resolvió, el viernes, solicitar por escrito a Bienestar Social que remitiese el proyecto habitacional para analizarlo.

Jorge Merlo, presidente del CICP, declaró que su gremio está preocupado por el anuncio del MBS. "Creemos que ese Ministerio no está en capacidad de construir viviendas. Nos preguntamos por qué no se lo impulsó por intermedio del Ministerio de Desarrollo Urbano y Vivienda (Miduvi)", dijo.

Al mismo tiempo, desmintió que empleados de Bienestar Social o el ex ministro de Vivienda Nelson Álvarez se hubieran contactado con la dirigencia de los ingenieros civiles para coordinar sobre el tema.

El costo de las casas genera, también dudas. De acuerdo con un estudio del CICP sobre unidades de vivienda social, el valor de construcción por metro cuadrado está por los \$160. En la oferta del MBS, ese rubro no supera los \$50.

"Apoyaremos esa iniciativa

siempre que se cumplan con los parámetros de calidad. Las casas deben estar elaboradas con materiales buenos y tener los servicios básicos", enfatizó Merlo.

En la gestión de Lucio Gutiérrez, no es la primera vez que se habla sobre la construcción de vivienda barata. Los tres ex titulares del Miduvi, Álvarez, Ermel Fiallo y Patricio Repetto, anunciaron, en su momento, la construcción y reparación de más de 250 mil casas. Ahora, el Gobierno y el MBS aspiran a reducir el déficit habitacional existente (1 500 000 unidades habitacionales a escala nacional) y entregar 300 mil viviendas en Quito y Guayaquil, especialmente.

El plan se basa en el presentado en 2004, con el asesoramiento del vocal del TC Víctor Hugo Sicouret y que nunca se concretó. Por ello, las viviendas serán de entre 36 y 39 metros cuadrados de construcción, con uno, dos y tres dormitorios, en un terreno de 100 metros. Las primeras se harán en Cutuglahua (sur de Quito). (PJC)

EL DATO

LOS TRÁMITES DICEN QUE SON GRATUITOS

La recepción de las solicitudes será en el Ministerio de Bienestar Social, en las calles Robles y Páez, en Quito. Según consta en los anuncios de prensa, únicamente se requiere presentar la cédula de identidad original y copia, y un certificado de no poseer vivienda propia. El trámite, según las autoridades, no tiene costo. Luego se piensa ir a Guayaquil. (PC)

Pachakutik y los naranjas toman distancia del PSC

CONGRESO El rechazo de los tres bloques a Quintana sigue, pero la ID y la lista 18 quieren desvirtuar la alianza con Febres Cordero

REDS QUITO Y GUAYAQUIL

Luego de que la "mayoría Institucional" tomó el control del Congreso, la estrategia del Partido Social Cristiano (PSC) apunta al bloqueo.

Para el efecto, ejercerá una campaña de hostigamiento mediante la confrontación hacia el PRE y las demás bancadas que llevaron a Omar Quintana a la Presidencia del Parlamento. Así lo explican los legisladores de lista 6.

De allí que es clara la decisión de no mocionar a un candidato a la Primera Vicepresidencia, su derecho constitucional, para que el fantasma de la ilegalidad siga sobre las cabezas de las nuevas autoridades parlamentarias.

Para el legislador Alfonso Harb, "la guerra recién empezó el jueves y duró 45 minutos", dijo en referencia a los tropiezos de Quintana en su primer día como conductor de la sesión del jueves, donde se evidenciaron las primeras fisuras de la mayoría, por el reparto de las 18 comisiones.

Según Harb los legisladores se irán reintegrando al Pleno, al tiempo que mantendrán su actitud coercitiva en contra de lo que consideran un nuevo atropello a la Constitución.

"El eje Carondelet-Industrial Molinera-Punta Paitilla se ha tomado el país con propósitos totalitaristas. La resistencia será contra los aliados", dijo.

El diputado alterno de León Febres Cordero, Xavier Sandoval, considera que su terreno de lucha será no legitimar ninguna candidatura. Algo similar a lo que la ID piensa hacer con su "posición de protes-

Entrevista • Wilfrido Lucero

DIPUTADO DE LA ID, EX CANDIDATO A LA PRESIDENCIA DEL CONGRESO

'La ID está fortalecida'

La ID perdió la Presidencia del Congreso. ¿Es una consecuencia de que el partido atraviesa una crisis?

El partido tiene un vigor importante demostrado en las últimas elecciones. El dictador Gutiérrez y la mayoría sumisa se ha propuesto arrasar con la democracia. Como ya se preveía esto, presté mi modesto nombre. A la ID, por mandato constitucional y resolución del Congreso hace dos años, le tocaba esa dignidad. Los partidos que votaron por nosotros, sin ninguna vergüenza, se han contradicho hoy.

¿No será que la ID recibió la animadversión contra el PSC, por haberse aliado?

Nunca tuvimos esa alianza. Algunas coincidencias sí, como hemos tenido con la



"Jamás reconoceremos a Quintana como Presidente del Congreso. La nuestra es posición de protesta".

DP. Gutiérrez recién ataca a su socio de Gobierno de hace dos años, León Febres Cordero. Nosotros toda la vida

¿No defienden los intereses económicos del PSC, como dice Efrén Cocios?

Yo no contesto voces de amargura...

¿Los partidos de oposición van a seguir actuando conjuntamente?

No sé lo que piensan otros partidos.

La ID se reintegrará al trabajo cuando la mayoría corrupta termine el reparto.

¿Rodrigo Borja debe liderar una voz ciudadana que frene estos supuestos atropellos a la democracia?

Yo respeto la decisión del ex Presidente. La ciudadanía debiera tener mayores responsabilidades. Es ella la que saldrá perjudicada.

ta" (ver entrevista adjunta).

Antonio Posso, de Pachakutik, coincide con la ID en esperar a que se repartan el "pastel legislativo" y reforzar la oposición. "No lo haremos con el PSC pero con la ID por las cercanías ideológicas".

A Pachakutik le complace también "esa presión interna-

cional que se ha generado sobre el Gobierno y su mayoría".

Kenneth Carrera, diputado del Prian y miembro de la mayoría gobiernista dijo que hoy se retoman las conversaciones sobre el reparto de las comisiones. Quintana encabezará, a las 11:00, la reunión para tratar zanjar este tema.

Hoy 10.01.2005.

► **Bandos:** José Quenamá está con el Gobierno;

Luis Vargas, preside la Confederación

Poder y crudo dividen a Confeniae

La explotación de crudo y la pugna por la dirigencia mantienen dividida a la Confederación de Nacionalidades Indígenas de la Amazonía (Confeniae).

La ampliación de la actividad petrolera hacia el centro-sur de la Amazonía enfrenta a

las comunidades que habitan en el sector con las nacionalidades del noreste que no apoyan su posición.

Además, la Confeniae tiene dos Consejos de Gobierno: el uno liderado por José Quenamá, depuesto titular del organismo, quien se muestra afín

al régimen y el otro que está encabezado por el actual presidente de la Confederación, Luis Vargas.

Quenamá convocó hoy a una Asamblea en Pastaza, en la sede de la Confeniae, pero sus opositores se atrincheraron para impedir el ingreso de los

► **Amazonía:** dos alas se disputan control de la

organización; la clave, la explotación de crudo

delegados. Entre tanto, la denuncia del subsecretario de Bienestar Social, Bolívar González, sobre el supuesto secuestro del ministro Antonio Vargas, la noche del sábado, fue desmentida categóricamente por las autoridades de Pastaza. (GFS)

El petróleo 'rompe' a la Confeniae

► Sarayacus, shuar y achuar del sur de la región pugnan por declaratoria de intangibilidad de sus territorios

La Confederación de Nacionalidades Indígenas de la Amazonía (Confeniae) afronta una crisis que podría romperla definitivamente.

Entre las razones de la divi-

sión está la ampliación de la actividad petrolera hacia el centro-sur amazónico. Quienes habitan en esa área, kichwas de Sarayaku (parte del bloque 23), shuar y achuar (bloque 24), lideran una resistencia a esa actividad extractivista. Pero, su oposición no ha logrado el respaldo de las nacionalidades del noreste, que conviven con esa industria desde inicios de la década de los setenta.

“No podemos oponernos por oponernos, debemos elaborar propuestas alternativas de desarrollo”, afirma Sonia Var-

gas, dirigente afín al depuesto José Quenamá, de la línea del ministro Antonio Vargas y del Gobierno.

El presidente de la Asociación del pueblo kichwa de Sarayaku, Marlon Santi, dice que los dirigentes de la Confeniae deben trabajar en la declaratoria de intangibilidad de sus reservas y apoyar el Plan de Vida que se sustenta en el ecoturismo. Sin embargo, su tesis más importante apunta a que se insista en la declaratoria de circunscripción territorial, que implica una reforma constitucional para que la ri-

CONTINUA ►

CONTINUACION

queza del subsuelo sea administrada por los indígenas, dentro de sus reservas.

Hay la posibilidad de una escisión de la Confederación, sin embargo, fue planteada por

Hoy, 10.01.2005.

'Secuestro' del ministro Vargas fue desmentido

El supuesto secuestro del ministro de Bienestar Social, Antonio Vargas, nunca se produjo y no fue más que una falsa alarma divulgada por el subsecretario de Desarrollo Institucional, Bolívar González. Esa es la conclusión tras lo desmentido del gobernador de Pastaza, Edgar Espín, y de las autoridades policiales.

“Lo que pasa es que cuando él (ministro) ingresaba, un grupo de compañeros achuar, que llegaba a Unión Base, votó unos palos y unas piedras en el camino, nada más”, dijo Luis Vargas, quien preside uno de los consejos de Gobierno de la Confeniae. El ministro Vargas, según se informó en su casa, regresó a Quito a las 10:00, junto a su esposa y otros familiares. Los policías que le custodiaban en las últimas horas se retiraron a su cuartel.

El incidente se produjo en medio de la asamblea convocada por José Quenamá, quien fue desconocido por otro grupo de indígenas, que este fin de semana se atrincheró en la sede de la Confeniae, en Unión Base (cerca de Puyo), a 200 metros de la casa del ministro Vargas, para impedir la realización de la cita. (EF)

Quenamá, conformando otra organización paralela que dejaría de lado a quienes apoyaron su destitución. “Es una amenaza hecha en las tres últimas asambleas regionales y

es una especie de chantaje. De ser así, como todas las organizaciones que han nacido de la división, está destinada al fracaso”, anticipó el líder kichwa, Leonardo Viteri. (EF)

Com. 10.01.2005.

La Confeniae sigue con líos internos

POLÍTICA Dos directivas pugnan por el control de la organización amazónica

REDACCIÓN PUYO

El conflicto en la Confederación de Nacionalidades Indígenas de la Amazonia (Confeniae) se incrementa. Dos presidentes y su Consejo de Gobierno reclaman la legalidad de su designación.

José Quenamá (Cofán) tiene el apoyo de las nacionalidades indígenas del norte de la Amazonia, principalmente de las provincias de Sucumbios, Orellana y parte de Napo. También tiene el apoyo del Gobierno Nacional, a través del ministro de Bienestar Social, Antonio Vargas. Entre tanto, Luis Vargas (Achuar) tiene el apoyo del centro y sur de esta Región. Los achuar, shuar, kichwas, zápara y shiwiar destituyeron a Quenamá por su vinculación con el Ejecutivo.

Pero no solo hay dos titulares

de la Confeniae, sino también dos presidentes del Parlamento Indio Amazónico. Este organismo es la máxima autoridad de la principal organización indígena de la Amazonia.

Sonia Vargas preside el Parlamento vinculado a Quenamá, mientras que Adolfo Shacay preside el mismo organismo apoyando a Luis Vargas.

La dirigente mencionó que hoy se iniciará una Asamblea Ordinaria de la Confeniae, en Unión Base, Puyo. Según este sector, se prevé la participación de al menos 800 delegados. Entre tanto, Shacay dijo que junto a mil personas no permitirán el ingreso a la sede de la Confeniae en Puyo.

Ambos sectores pidieron la presencia de la Fuerza Pública para proteger la integridad de la sede de la confederación.

Hoy, 10.01.2005.

Pugna en Amazonia por el control de un gremio indígena

PUYO

El gobernador de Pastaza, Edgar Espín, dispuso el envío de policías a Unión Base, lugar en donde hoy se realiza una asamblea de la Confederación de Nacionalidades Indígenas de la Amazonia Ecuatoriana (Confeniae), cu-

ya presidencia la disputan José Quenamá y Luis Vargas.

En el sitio, ubicado a 7 kilómetros de Puyo, reside el ministro de Bienestar Social, Antonio Vargas, de quien el subsecretario Bolívar González dijo el pasado sábado que había sido secuestrado por indígenas, pero la Policía

CONTINUA ▶

lo desmintió.

Quenamá, quien fue desconocido como presidente de la Confeniae el mes pasado por un sector indígena, convocó a la reunión para, según dijo, demostrar que tiene el apoyo de las etnias amazónicas y continúa como presidente de la entidad hasta el

mes de noviembre.

Vargas, de la etnia achuar, asegura que cuenta con el respaldo de la Federación de la Nacionalidad Achuar del Ecuador (Finae). Dijo además que no permitirá que Quenamá se instale en la sede de la Confeniae.

Univ. 10.01.2005.

Reto de Macas pasa por superar la alianza con Gutiérrez

QUITO |
ELA ZAMBRANO
REDACTORA

Un fuerte trabajo le espera al nuevo presidente de la Confederación de Nacionalidades Indígenas del Ecuador (Conaie), Luis Macas, quien se posesionará este viernes.

Las bases del movimiento indígena están divididas y aún no se recuperan de la alianza, que duró siete meses, con el régimen de Lucio Gutiérrez.

Para el catedrático universitario Lautaro Ojeda hay una triangulación que opera en contra de la Conaie y que está integrada por su ex aliado Gutiérrez con la ayuda de Antonio Vargas, ex presidente de la Confederación y actual ministro de Bienestar Social (ambos piezas clave de la asonada del 21 de enero), y el subsecretario Bolívar González.

No obstante, Freddy Rivera, profesor de la Facultad Latinoamericana de Ciencias Sociales (Flacso), destaca que la Conaie ya tenía problemas cuando se alió con Gutiérrez. Estos, acota, se vieron reflejados en la elección de malos dirigentes nacionales, "poco claros en sus acciones como Var-



Archivo / EL UNIVERSO

El líder indígena Luis Macas, cuando fue electo presidente de la Conaie, el 23 de diciembre pasado.

gas e (Leonidas) Iza".

Ojeda agrega las diferencias marcadas entre los indígenas de la Sierra y la Amazonia.

"En la división de los indígenas, la figura de Vargas es clave, es una de las pocas razones que lo sostiene como ministro... no tiene otro papel, él sabe cómo es la organización por dentro", asegura Ojeda.

En medio de este panorama, la beneficiada ha sido la Federación de Indígenas Evangélicos del Ecuador (Feine), "que tiene una lógica de pactar con

el Gobierno cuando lo cree necesario y se aprovecha de los espacios organizativos dejados por la Conaie", afirma Rivera, tras citar como un ejemplo la pérdida de la alcaldía de Salcedo, que ahora es ocupada por un representante del movimiento Amauta Yuyay, de los evangélicos.

Pero los mismos indígenas analizan su situación. Iza, antes de dejar la presidencia de la Conaie el 23 de diciembre en Otavalo, reconoció que si bien todos los gobiernos los

CONTINUA ▶

han querido dividir, Gutiérrez llegó más lejos: se atrevió a tomar instituciones y espacios públicos ganados.

Desde el sector amazónico, Marlon Santi, líder sarayaku, suma un problema más, la entrega de territorios ancestrales, donde están asentadas las nacionalidades indígenas, para la exploración y explotación petrolera.

El listado no termina ahí, para Humberto Cholango otro hecho grave fue ver cómo las comunidades indígenas, entre ellas bases de la Ecuarunari, se prestaron para participar de las marchas en respaldo al Gobierno, aceptando hasta dormir maltratados en parqueaderos de Bienestar Social.

¿Qué les espera en este año? Para monseñor Alberto Luna Tobar, cercano a la historia del movimiento indígena, este volverá a demostrar su fuerza cuando se una y para esto no hay un plazo. Él ve en la figura del saraguro Luis Macas, ex ministro de Agricultura, una oportunidad, "es un hombre bien claro y definido, es un acierto táctico y político haberlo designado presidente en la actual situación".

En un año el movimiento Pachakutik perdió 4 diputados

QUITO

El Movimiento Pachakutik, brazo político de la Confederación de Nacionalidades Indígenas del Ecuador (Conaie), empezó el 2004 con diez diputados y lo terminó con seis. Cuatro se unieron al Gobierno en el 2004 y uno lo hizo antes, en el 2003.

Felipe Tsenkush (Morona Santiago), Héctor Orellana (Zamora Chinchipe), Mesías Mora (Bolívar) y Rodrigo García (Chimborazo), apoyaron a las resoluciones del sector oficialista de reformar los tribunales Constitucional y Supremo Electoral y la Corte Suprema de Justicia. A esta nómina se suma José Columbo, quien votó a favor de la Ley de Servicio Civil y Carrera Administrativa, en septiembre del 2003.

Por la pérdida de diputados, Guilberto Talahua, director nacional de Pachakutik, fue criticado en el II Congreso de la Conaie en Otavalo, donde le pidieron que se les aplicara la justicia indígena, esto fue aprobado como resolución y le corresponde a cada regional ponerla en práctica.

Jorge Guamán, ex presidente del bloque Pachakutik, fue autocrítico al revisar la situación: "hemos sido el sector más vulnerable y más afectado por la compra de conciencias, el saldo no es positivo", señaló.

También destacó que el Movimiento no creció en los comicios seccionales de octubre. Además, perdieron la presidencia de la Comisión de Asuntos Indígenas, que de manos de Ricardo Ulcuango pasó a Tsenkush.

Univ. 11.01.2005.

Quenamá y Vargas se disputaron la Confeniae

PUYO
MARCELO GALVEZ

Unos 500 indígenas provenientes de Sucumbíos, Napo, Orellana y Zamora Chinchipe marcharon hasta Unión Base, sede de la Confederación de Nacionalidades Indígenas de la Amazonia (Confeniae), liderados por José Quenamá, presidente destituido de esa regional de la Conaie.

En actitud desafiante, vestidos con sus atuendos típicos y portando lanzas, los manifestantes que respaldan a Quenamá recorrieron 7 km hasta llegar a la sede de la Confeniae.

Al intentar ingresar a la regional se encontraron con Luis Vargas, el recién posesionado presidente de la filial de la Conaie, respaldado por las federaciones Achuar, Finae y

parte de Shuar y la OPIP.

Los cerca de 60 indígenas que respaldaban a Vargas habían rodeado la Confeniae, pusieron alambres de púas alrededor y obstaculizaron la vía con troncos de árboles.

Pese a ello, a las 13h00, el grupo de Quenamá sorteó los obstáculos y tras un enfrentamiento con lanzas se apoderó de la sede, donde pretenden

CONTINUA ▶

CONTINUACIÓN

en una asamblea nombrar hoy a un sucesor y sus representantes al Consejo de Gobierno de la Conaie.

Vargas acusó a Quenamá y al régimen de financiar la presencia numerosa de indígenas en la marcha.

En tanto, el presidente de la Conaie, Leonidas Iza, desconoció a Quenamá, quien trabaja junto al ministro de Bienestar Social, Antonio Vargas, y acusó al Gobierno y a las petroleras de estar interesadas en dividir a la regional. Expresó

que las nacionalidades que apoyan a Vargas son las que se oponen al ingreso de las petroleras a sus territorios ancestrales. Indicó que dejarán que Quenamá realice su asamblea, pero todo lo actuado será desconocido.

Rev. EL DINERO de Nov. 11.01.2005.

COMUNIDADES AMAZÓNICAS YA ESTÁN EN LA INTERNET

El Instituto para la Conectividad en las Américas inauguró un proyecto piloto en El Chaco, que beneficiará a 6 800 personas

Las comunidades de la Amazonia podrán acceder a la Internet gracias al programa piloto de comunicación inalámbrica Wi-fi, inaugurado en El Chaco, provincia de Napo, el fin de semana.

El proyecto es auspiciado por el Instituto para la Conectividad en las Américas (ICA) y cuenta con el apoyo de sus socios en el Ecuador: la Fundación Chasquinet y Digitec.

El ICA, creado por el Gobierno canadiense como una contribución a la Cumbre de las Américas en 2001, tiene un presupuesto de \$20 millones para facilitar el acceso a la Internet en 10 mil zonas rurales de todo el continente.

La tecnología instalada en El Chaco, en octubre pasado, fue adquirida a la compañía canadiense Eion. Esos equipos sirvieron para interconectar al Municipio, al Centro de Salud, a la escuela y al telecentro de ese poblado (centro comunitario con acceso a la Internet).

Julio Pérez, alcalde del cantón, explicó el fin de semana que el sistema también ha sido implementado en el Patronato de Amparo Social, para que funcione una clínica virtual.

Por medio de esos equipos, médicos de cualquier ciudad del



GB/DINERO

EL EMBAJADOR DE CANADÁ, BRIAN OAK, ESTUVO PRESENTE EN LA INAUGURACIÓN DEL PROGRAMA PILOTO DE COMUNICACIÓN WI-FI, EN EL CHACO, EN NAPO

mundo podrán examinar a los pacientes de El Chaco, diagnosticarlos y tratar las diferentes enfermedades.

La tecnología instalada en el Municipio, en cambio, permitirá, según Pérez, garantizar una administración dinámica, eficiente e interactiva.

El telecentro, dirigido por un grupo de jóvenes, cuenta con tres computadoras, cámara de fotos digital y escáner.

"Es un espacio de encuentro

social y familiar, que ayudará a la comunidad a encontrar mecanismos de solución a sus problemas y necesidades mediante el uso de la Internet", asegura su coordinador, David Zapata.

El proyecto Wi-Fi llegará próximamente a las comunidades de Lumbaquí (provincia de Sucumbíos) y Santa Isabel (en Azuay). El ICA espera cubrir los 10 mil poblados, en todo el continente, durante los próximos cinco años. (LPCH-PC)

► Se denunció que la Asamblea convocada por José Quenamá fue

financiada por el Ministerio de Bienestar Social

Los shuar y otros se van de la Confeniae



José Quenamá (der.) se trasladó ayer a pie, hasta Unión Base, cerca de Puyo, en la Amazonía

► La denuncia del 'secuestro' al ministro Antonio Vargas se presentará en la Fiscalía

La Confederación de Nacionalidades Indígenas de la Amazonía Ecuatoriana (Confeniae) afronta su peor crisis en los 24 años de organización, al confirmarse la existencia de dos grupos antagónicos en su interior, en

torno a la actividad petrolera y por su relación con el Gobierno.

El punto culminante de la discordia fue la convocatoria para ayer a una asamblea extraordinaria del Parlamento Indio por parte de José Quenamá, en Unión Base, cerca de Puyo. Su llamado se dio a pesar de que los *shuar*, achuar, un sector de los *zápara* y *kichwas* de Pastaza lo desconocieron como presidente del Consejo de Gobierno, nombrando en su reemplazo al achuar Luis Vargas, decisión que fue avalizada por el congreso anual de la Conaie,

realizado en diciembre pasado en Otavalo.

Sus opositores se tomaron la sede para impedir que se instalara la Asamblea, pero más de 1 000 personas de las seis provincias, quienes tuvieron que caminar 5 kilómetros, lograron ingresar al lugar a las 13:00, en medio de pequeños forcejeos. Quienes se encontraban en su interior, ante la superioridad numérica, optaron por permitir su ingreso y, muchos de ellos con sus lanzas en mano, se retiraron.

“Los *shuar*, que forman las federaciones de Centros Shuar (Ficsh) e Independiente del Pueblo Shuar del Ecu-

CONTINUA ►

dor (Fipse), la Interprovincial de la Nacionalidad Achuar del Ecuador (Finae), los zápara y la Opip (Organización de Pueblos Indígenas de Pastaza) han decidido desafilarse de la Confeniae", dijo Luis Vargas. El presidente del pueblo de Sarayaku, Marlon Santi, añadió que detrás de la arremetida de las organizaciones y nacionalidades del norte hay también intereses petroleros, por lo que declara a su territorio como emblema de la resistencia indígena.

La asamblea se instaló a las 16:00, por lo que se espera la ratificación de Quenamá en la presidencia por el año que resta para cumplir su período de tres. Se nombrará un nuevo vicepresidente en reemplazo de Rafael Pandam y se completará el Consejo de Gobierno cuando hay tres renunciadas presentadas.

Del mismo modo, se ratificará su desconocimiento a las resoluciones del congreso de la Conaie y al Consejo de Gobierno que preside Luis Macas, insistiéndose en la realización de uno nuevo a partir del 22 de este mes.

La Asamblea terminará hoy en medio de denuncias de que el financiamiento para su realización proviene de aportes del Ministerio de Bienestar Social. (EF)

Com. 11.01.2005.

DONACIÓN

Un plan de desarrollo para los indígenas •

Las comunidades shuar y kichwa recibieron aportes económicos del Ministerio de Bienestar Social, para la construcción de nuevas sedes y para fomentar el desarrollo organizacional. La Federación Shuar anticipó una propuesta para edificar su sede en el centro de Nueva Loja. RED. NUEVA LOJA

Com. 11.01.2005.

Los líos en la Confeniae todavía no se solucionan

PASTAZA Ayer, las dos dirigencias querían realizar asambleas paralelas

REDACCIÓN PUYO

En una leyenda se leía "Prefiero morir libre antes que vivir de esclavo", en las afueras de la sede de la Confederación de Nacionalidades Indígenas de la Amazonia (Confeniae), en Puyo.

En este lugar se concentraron, ayer, alrededor de 100 indígenas partidarios de uno de los presidentes de la Confeniae, Luis Vargas. Mientras tanto, el otro titular, José Quenamá arribó a este lugar acompañado de unos 300 simpatizantes.

Pese a que el comandante de Policía de Pastaza, Luis Illescas, trató de persuadir a Quenamá para que realice la asamblea en otro lugar, las gestiones no dieron resultado. Los diálogos entre la fuerza pública y Quenamá duraron toda la mañana. En el transcurso de este tiempo, el ministro de Bienestar Social, Antonio Vargas, no dejaba de hablar, vía celular, con Quenamá.

El Ministro incluso habló directamente con varios policiales para que garanticen la realización de la asamblea convocada por Quenamá. Mientras los dirigentes achuar, shuar, kichwas y záparas defendían las instalaciones de la Confeniae, Quenamá y sus partidarios rodearon la sede de la organización e ingresaron por la fuerza.

EL DATO

Hoy se reestructura el Consejo de Gobierno de los indios.

Al inicio se presentaron pequeños roces entre dirigentes con sus lanzas de chonta, pero el conflicto no pasó a mayores. Los dirigentes que estuvieron

atrincherados se retiraron, aciando que el Gobierno financió la alimentación, hospedaje y demás gastos para el congreso de la Confeniae.

Milton Callera, presidente del la Federación Achuar, y Marlon Santi, de la Asociación kichwa Sarayaku, anunciaron que se desafilan de la Confeniae. Ellos continuarán solos con su lucha antipetrolera.

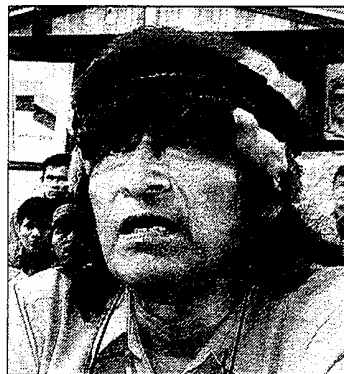

UN DIRIGENTE • Luis Vargas tiene el apoyo del centro y sur de la Amazonia.



CERCANO AL GOBIERNO • José Quenamá tiene el apoyo de las nacionalidades del norte.

FOTOS: CARLOS VELASTEGUI/EL COMERCIO

El papel de la Confeniae incide poco en el desarrollo regional

INDÍGENAS Los dirigentes tienen pocos proyectos para mejorar la vida en las comunidades. Las pugnas internas continúan.

REDACCIÓN PUYO

El interés del Gobierno Nacional por lograr el apoyo de las nacionalidades indígenas de la Amazonia no es gratuito. La ampliación de la frontera petrolera y el apoyo político son los objetivos.

La organización que agrupa a los indígenas de esta región es la Confederación de Nacionalidades Indígenas de la Amazonia (Confeniae). Al igual que en otros entes políticos, la mayoría de dirigentes no escapa de la vieja práctica para oponerse o apoyar a sus directivos. Esta fue la estrategia del Ejecutivo para tener el apoyo de José Quenamá, presidente de la Confeniae.

El financiamiento de pequeños proyectos de desarrollo, seminarios en Quito o en las capitales de provincias crean expectativas entre los dirigentes indígenas del norte amazónico. Para que Quenamá tenga el apoyo de una parte de las bases se financiaron necesidades por 18 000 dólares.

El presidente de la nacionalidad Andoa, Isaac Mucushigua, confirmó que Quenamá entregó esta cantidad para adecuar sus oficinas en Puyo, a cambio de su apoyo en la asamblea que terminó ayer, en Pastaza. Igual cantidad se dio a otras organizaciones.

El respaldo del Ejecutivo a Quenamá tiene otro objetivo. El Gobierno quiere deslegitimar a la Conaie.

La Confeniae es parte de esta organización conjuntamente con la Ecuarrunari de la Sierra y la Conaice de la Costa. Quenamá y otros dirigentes no solo desconocen a la presidencia de Luis Macas sino que preparan el congreso de las nacionalidades y pue-

blos del Ecuador en Quito. Los dirigentes Milton Callera, achuar, y Marlon Santi, kichwa, señalan que el Gobierno busca regularizar la exploración petrolera en el centro y sur de la Amazonia.



CARLOS VELASTEGUI/EL COMERCIO

LA CITA FUE EN PUYO • La convocatoria a la reunión de la organización fue alta.

Mientras el Gobierno y los indígenas resuelven sus temas políticos y económicos, los problemas de educación, salud en las comunidades indígenas no tienen solución.

La dirigencia indígena de Yamanunca sí tiene apoyo

SUCUMBIDOS Hay pugnas entre sus miembros. La comuna negocia con Oxy.

REDACCIÓN NUEVA LOJA

A los indígenas shuar de Yamanunca, al sur del cantón Shushufindi, les cuesta cada vez más mantener la potestad sobre su territorio y su estructura interna. El petróleo que existe en su territorio se convierte, en ocasiones,

en un factor que genera inestabilidad.

Esta vez, las pugnas internas por liderar el cabildo y presidir las negociaciones con la petrolera Occidental Exploration And Production Company

EL MEOLLO

Los habitantes piden mejoras para sus condiciones de vida.

(OXY), son las causas. El 20 de diciembre, los líderes del Cabildo convocaron a elecciones. Allí se reeligió a Tomás Juanga, como presidente.

El acto fue avalado por el Ministerio de Agricultura que, el 3 de enero, aprobó esta decisión de unos 250 socios. Dos días después, todo se fue abajo. Un grupo de comuneros apeló y reclamó un nuevo proceso. El argumento: fallas en la convocatoria y ausencia de varios socios. El MAG acogió la queja y suspendió temporalmente el nombramiento de Tomás Juanga y todos sus compañeros dirigentes electos en

CONTINUA ►

CONTINUACION

la última asamblea general. Esto causó molestias en la comuna Yamanunca y en los comuneros que habitan en los cinco sectores adscritos al Cabildo, que poseen título de propiedad de 8 800 hectáreas de tierra. "Toda esta división indígena es promovida por los intereses petroleros", dijo Patricio

Wampuisar, dirigente.

En la casa comunal resolvieron acudir al MAG en Nueva Loja. Allí reclamaron por la suspensión de los nombramientos. "Lo único que se pretende es consolidar una dirigencia afín a los intereses petroleros", señaló Manuel Kuskush, dirigente del sector Kuskush. En el Ministerio citaron a las partes para que se reunieran el 18 en la casa comunal. El objetivo: nuevas elecciones.

Com. 13. 01. 2005.

Los indígenas de San Lucas se reúnen • La Unión de Organizaciones Sociales de la parroquia San Lucas, en Loja, realizará, el 15 de este mes, una asamblea. Asistirán los dirigentes barriales, de clubs y de organizaciones de base. Entre los temas a discutir están el estatuto orgánico y los proyectos a desarrollarse en este año. RED. LOJA

Com. 13. 01. 2005.

Vargas apoyó y festejó en la cita de la Confeniae

PASTAZA El Secretario de Estado criticó a varios dirigentes. La polémica sigue.

REDACCIÓN PUYO

El ministro de Bienestar Social, Antonio Vargas, llegó anteayer en la tarde al congreso de la Confederación de Nacionalidades Indígenas de la Amazonia (Confeniae) acompañado de sus colaboradores y de 1 300 raciones alimenticias para entregar a los asistentes.

Vargas criticó a los dirigentes indígenas que están en la oposición: "Nadie cuestionó a Luis Macas, Nina Pacari, Lourdes Tibán, Rafael Pandam y Luis Maldonado cuando fueron funcionarios de Gobierno". Y dijo que el presidente de la Conaie, Leonidas Iza, y el vicepresidente de la Confeniae, Rafael Pandam, se reunieron con León Febres Cordero en la isla Puná (Guayas).

El Secretario de Estado ratificó su apoyo al presidente de la Confeniae, José Quenamá, y negó que esto signifique la división de sector indígena de la Amazonia. Vargas desmintió que haya presionado a la Policía de Pastaza, por celular, para la ocupación por la fuerza de

la sede de la Confeniae. "Solo hablaba con Quenamá para que se hagan bien las cosas".

También hizo un llamado a los dirigentes para que preparen proyectos y convenios y que se beneficien de los programas del Ministerio.

Paralelamente a la intervención de Vargas, el otro sector indígena de la Confeniae se reunió en la sede de la Organización de Pueblos Indígenas de Pastaza. Los dirigentes kichwa, achuar, zápara y shuar prepararon una carta a Lucio Gutiérrez. En el documento se denuncia la intromisión, la división y el control que el Gobierno ocasiona en las organizaciones indígenas.

Dirigentes de las cuatro nacionalidades anunciaron que no se retirarán de la Confederación, pero no trabajarán con Quenamá sino con la Conaie. Una vez concluido el congreso, los partidarios de Quenamá festejaron hasta el amanecer Allí estuvieron varios funcionarios del Ministerio de Bienestar Social de Pastaza.

Univ. 14. 01. 2005.

Macas asume hoy dirigencia de la Conaie

QUITO

Por sobre los anuncios de que el Gobierno se apoderará de la Confederación de Nacionalidades Indígenas

del Ecuador (Conaie), hoy Luis Macas se posesiona como presidente de la organización, en reemplazo de Leonidas Iza, por tres años.

La ceremonia será a las 09h00, aunque desde ayer los dos consejos de gobiernos, el saliente y entrante, se reunieron en asamblea permanente por la decisión tomada el miércoles pasado, por José Quenamá, ex presidente de la Confeniae (regional amazónica), y de las organizaciones de indígenas que le apoyan, de adueñarse de las instalaciones de la sede indígena en Quito.

Ante esto, Iza responsabilizó de cualquier acto de vio-

CONTINUA ►

lencia al Gobierno Nacional y recordó que por la demanda que lleva la nacionalidad Sarayaku ante la Organización de Estados Americanos (OEA) el Estado ecuatoriano tiene la obligación de brindarle protección.

Desde ayer en la noche las organizaciones de base prepararon una vigilia para evitar la toma que anunció Quenamá.

Según Iza, las nacionalidades que apoyan a Quenamá han sido compradas con dinero y raciones alimenticias del Ministerio de Bienestar Social, entidad en la que Quenamá fue subsecretario por cuatro días, "el Gobierno está desesperado por acceder a los territorios indígenas para las petroleras", dijo.

En tanto, Macas, ex presidente de la Conaie desde 1990 a 1996, ratificó que está decidido a afrontar el reto de dirigir la organización por tercera ocasión y mantener la oposición al presidente Lucio Gutiérrez.

Ayer, en Puyo, culminó la asamblea de la Confeniae que se reunió desde el lunes pasado y entre sus resoluciones decidió ratificar a José Quenamá como presidente de esa regional y nombró a Gilberto Yakuan como vicepresidente.

Mediante un comunicado, la dirigencia de la Conaie reafirmó su respaldo a Luis Vargas y Adolfo Shacay, quienes resultaron electos para presidir la Confeniae y el Parlamento de las Nacionalidades de la Amazonia, durante el II Congreso de las Nacionalidades Indígenas celebrado en Otavalo, del 20 al 23 de diciembre pasado.



Carlos Granja / EL UNIVERSO

■ OTAVALO, Imbabura.- Luis Macas (i) y Santiago de la Cruz fueron electos para dirigir la Conaie el 23 de diciembre.

Com. 14.01. 2005.

Los proyectos del área social tienen un balance negativo

PASTAZA Varios programas han estado a cargo de organizaciones indígenas. Muy pocos, los que han tenido un financiamiento sólido, tienen resultados positivos.

REDACCIÓN PUYO

Los dirigentes amazónicos siempre han hablado de mejorar las condiciones de vida de las nacionalidades indígenas de la Amazonia. El financiamiento estatal, privado (petroleras) y el de las fundaciones ayudó a concretar varios proyectos. Sin embargo, no todos dieron resultados.

En Pastaza, la Organización de Pueblos Indígenas de Pastaza (OPIP) manejó algunos. Uno de ellos fue el de la cooperativa Palati, institución que cayó en quiebra, lo cual implicó la pérdida de ahorros de unas 300 madres beneficiarias de Bono de Desarrollo.

Otro proyecto de la OPIP fue el parque Etnobotánico Omaere, cuyo objetivo fue rescatar

MÁS DETALLES

■ **Tres organizaciones** • Los zápara, andoas y shiwiar de Pastaza son organizaciones nuevas. El fortalecimiento organizacional y la conservación de su cultura son sus primeros objetivos. Mejorar sus condiciones de vida todavía es un tema en carpeta.

■ **Más al norte** • Los secoya de Sucumbios marcan una diferencia. Los comuneros de Seguaya y Tangay, en la cuenca baja del río Aguarico, lograron poner en funcionamiento un sistema de energía solar.

REDACCIÓN NUEVA LOJA

CONTINUA ►

costumbres y tradiciones de las nacionalidades indígenas. En la administración de la OPIP el proyecto estuvo a punto de desaparecer. La fundación del mismo nombre lo sacó adelante. Hoy la OPIP no tiene ningún proyecto social.

Una de las nacionalidades mejor organizadas es la achuar. Con la fundación alemana Indio Ilfe concretó convenios para mejorar las condiciones de vida. La dotación de energía solar, sistemas alternativos de agua potable y de alcantarillado fueron los primeros pasos. Aunque los beneficiarios son pocos.

Además, los achuar lograron una donación de 4.5 millones de dólares del Banco Mundial. Milton Callera, presidente de esta organización, dijo que estos recursos se invertirán en cuatro años y se encaminan a apoyar proyectos de conservación del bosque primario.

En cambio, los huaorani son los más beneficiados por los convenios con las petroleras. El año pasado consiguieron 2,5 millones de dólares para sus proyectos de salud y educación. Juan Enomenga, pre-



CARLOS VELASTEGUI / EL COMERCIO

UNPROYECTO EN LA PROVINCIA • La comunidad shuar de Yuvientza se beneficia de la construcción de viviendas.

sidente de esta nacionalidad, dijo que en este año se tratará de sustituir el financiamiento de las petroleras por el de las fundaciones internacionales.

Un problema que aún no pueden solucionar es el del empleo tanto para hombres

como para mujeres. Pastaza tiene una población de 61 779 habitantes. El 47 está catalogada por el INEC como económicamente activa. El 48 por ciento es inactiva y el cinco por ciento no declara.

Com. 14.01.2005.

‘Por ahora, la Conaie necesita un repliegue’

ENTREVISTA Luis Macas, titular de la organización indígena, dice que no se debe pensar en protestas inmediatas, sino en trabajar con las bases.

Su objetivo: recuperar la unidad y no confundir su papel

Cuando la Conaie vive una de sus etapas más críticas, Luis Macas retoma su dirección. Su división interna, el nulo poder de movilización y la arremetida del Gobierno son tres de los retos que esperan a la gestión del líder saraguro.

¿La división interna de la Conaie hace prever que su gestión no será nada fácil?

Es un verdadero reto. Hay

con el de Pachakutik.

una fisura en el movimiento, fundamentalmente a causa del Gobierno. Por ello, este reto está enmarcado en la unidad del pueblo indígena, sobre todo de las nacionalidades de la Amazonia. Para ello, hay que tratar temas descuidados, como territorialidad y petróleo. De por medio hay grandes intereses, como los de petrole-

ras respaldas por el Gobierno.

¿Esa estrategia será suficiente, sabiendo que José Quenamá tiene el apoyo de varias etnias amazónicas?

No. Pero trabajar en territorialidad y territorio es clave, porque son los ejes que han articulado al movimiento. Se debe ir más allá. Otra idea es restaurar la unidad a través de un diálogo más cercano con las

CONTINUA ►

nacionalidades y pueblos.

¿Está consciente de que Quenamá, junto al Gobierno



Archivo/EL COMERCIO

“La dirección de la Conaie va a ser desde un colectivo. Trabajaremos con la Ecuarunari, la Conaie y la Confeniae”.

y las transnacionales, es un adversario peligroso?

Sobre todo el peligro es el Gobierno, porque implementa este tipo de arimañas en contra del movimiento.

¿Va a trabajar con las bases, las cuales han sido descuidadas en los últimos seis años?

Naturalmente. Creo que hemos descuidado temas de interés de nuestras organizaciones de base, como el agrario y del agua. Son temas cotidianos para nuestra gente, por eso son nuestra prioridad.

Entonces, ¿sería un error pensar en movilizaciones inmediatas contra Gutiérrez?

Así es. Este momento el movimiento necesita un repliegue. Debe rearticularse discutiendo temas clave, porque la prioridad es la unidad. En la medida en que recobremos las fuerzas, estaremos listos para

La Conaie acusa al Gobierno de intentar tomarse su sede

Un clima de tensión se siente desde ayer en la sede de la Conaie, ante la posibilidad de que el ministro de Bienestar Social, Antonio Vargas y el líder amazónico, José Quenamá, impidan hoy, la posesión de Luis Macas como nuevo titular de la organización.

Ayer, Leonidas Iza, presidente saliente de la Confederación, denunció que Vargas y Quenamá supuestamente “pagaron” a 800 amazónicos para que se adueñen de las instalaciones de la Conaie y así evitar que Macas asuma el cargo.

Según el dirigente, la posible toma de la sede de la Conaie es parte de la estrategia del gobierno de Lucio Gutiérrez para dividir aún más a la mayor organización indígena.

A criterio de Iza, el Régimen quiere fraccionar a la organización para “favorecer la existencia de dirigentes dóciles en la Confeniae que posibilitem la expansión de la frontera petrolera a favor de las transnacionales”. En efecto, Quenamá, ex titular de la Confeniae de la Amazonia, regional de la Co-

naie, es un dirigente que apoya al Gobierno y a quien se identifica por mantener buenas relaciones con las empresas petroleras.

Sin embargo, dirigentes allegados a Vargas y Quenamá rechazaron esas denuncias. Sonia Vargas, presidenta del Parlamento Indio Amazónico, negó una posible toma de la sede. La dirigente dijo que ese no es uno de sus objetivos. Y negó que sean dirigentes “gobiernistas”. “Lo que pasa es que algunos habían en el día contra el Gobierno y en la noche conversan con él”, señaló Vargas, en referencia a Iza.

Vargas y Quenamá alistan para la próxima semana la realización de un congreso de pueblos y nacionalidades, para conformar una “Conaie paralela”. La cita será en Quito.

Hasta el cierre de esta edición, la supuesta toma de la matriz de la Conaie no se cristalizó. A pesar de ello, su dirigencia se instaló en sesión permanente que se prolongará hasta las 11:00 de hoy, cuando Macas se posea.

las coyunturas.

¿Tres años son suficientes para rearticular a la Conaie?

No, pero vamos a hacer el intento para que en ese tiempo recobremos esas fuerzas.

¿Qué va a hacer para evitar que la Conaie siga siendo una organización política?

Tenemos absoluta claridad en que somos una organización social. Hay espacios que el movimiento ha construido

en su proceso. En ese sentido, vamos a diferenciarlo bien.

¿Cómo va a ser la relación con Pachakutik? ¿Va a tener más libertad?

Se debe hacer una evaluación. Antes hubo ciertas confusiones entre las dirigencias. Pachakutik siempre tuvo su espacio político y de alianzas. Ese debe ser su camino. En su momento, no hubo un análisis serio de los dos espacios.

La Confeniae resolvió varias destituciones

PASTAZA Com. 14.01.05.



La última asamblea del sector gobiernista de la Confederación de Nacionalidades Indígenas de la Amazonia resolvió expulsar a todos los dirigentes que se oponen a la presidencia de Quenamá.

Entre las personas expulsadas se encuentra Luis Vargas, quien fue nombrado presidente de esta organización por el sector de la oposición.

También fueron separadas Rafael Pandam, Mario Santi, Tito Puenchir y Adolfo Shacay, quienes además serán enjuiciados penalmente.

REDACCIÓN PUYO

Com. 15.01.2005.

Luis Macas asumió ayer la dirección de la Conaie

INDÍGENAS Busca recuperar el Codenpe

Con la responsabilidad de rescatar la unidad del movimiento y reagrupar a la dirigencia con las bases, Luis Macas asumió ayer la Presidencia de la Confederación de Nacionalidades Indígenas (Conaie).

Bajo un estricto control policial, ante la amenaza de que el ministro de Bienestar Social, Antonio Vargas, impida la posesión de Macas, se realizó la ceremonia de posesión.

En su discurso de rigor, el lí-

der saraguro anticipó que su labor se enfocará a recuperar espacios indígenas reorganizados por el Gobierno. Específicamente el Consejo de Desarrollo de los Pueblos y Nacionalidades (Codenpe), así como las direcciones de Educación Bilingüe y de Salud. Además, anticipó que la Conaie "se jugará el todo por el todo" para que se respeten los recursos naturales que pueden ser explotados por petroleras.

Nov. 15.01.2005.

► **La Confeniae** tiene por objeto tomar el control del movimiento

Macas asume Presidencia de la Conaie

"La democracia en este país se compondrá. Cada vez que sea necesario, habrá que tumbar gobiernos".

Con estas palabras, Luis Macas, ex ministro de Agricultura, puso en evidencia la posición que mantendrá la Conaie, durante su gestión.

Ayer, el líder asumió por tercera ocasión la Presidencia de la máxima organización indígena del país. En su discurso, que duró una hora y media, Macas aseguró que no permitirá "aguas tibias" del nuevo Consejo de Gobierno sobre la lucha amazónica en contra de las transnacionales petroleras y la identifica-

ción a los "traidores del movimiento indígena".

Además, aseguró que recobrará la presencia de la Conaie en las organizaciones indígenas del Estado (Codenpe y Dirección Nacional de Educación Bilingüe) y encabezará una evaluación al interior de la Confederación, para lograr la restitución de su organización. Además, propuso la estructuración de un gobierno popular paralelo al del presidente Gutiérrez, a quien calificó de mayordomo del imperialismo.

Por su parte, la dirigencia de las filiales indígenas (Ecuarunari y Conaice) res-

paldan la gestión de Macas. Las regionales coincidieron en apoyar la lucha contra la oligarquía.

La Confeniae, por su parte, promoverá una asamblea de nacionalidades originarias del país, que ya fue resuelta en diciembre en Quito, para "retomar la Conaie y nombrar un nuevo Consejo de Gobierno", desconociendo al presidido por Luis Macas. Este evento se realizará entre el 18 y 21 de enero con la participación de las organizaciones amazónicas y otras de la Sierra y de la Costa que, según Quenamá, fueron excluidas en el congreso (PJC-EF)

Macas: No nos vamos a dejar pisar el poncho

QUITO |

Con palabras de advertencia al Gobierno y un llamado a la unión de las bases, el saraguro Luis Macas asumió ayer la presidencia de la Confederación de Nacionalidades Indígenas del Ecuador (Conaie), por tres años.

Ante unas 300 personas, Macas criticó al presidente Lucio Gutiérrez, a quien llamó "sirviente de la oligarquía y mayordomo del imperialismo". Además cuestionó la pasividad de las bases frente "al apoderamiento del Gobierno" de instituciones como el Consejo de Desarrollo de las Nacionalidades y Pueblos.

"No es posible que digan que los que están ahí, están encargados no más y que nos quedemos rascándonos la cabeza... carajo, no, nos vamos a dejar pisar el poncho, tenemos que rescatar esos espacios que costaron sangre y lágrimas", reclamó.

Desde estas instituciones, dijo, "se aplica la política de división a las organizaciones indígenas, apoyada por (Antonio) Vargas (ministro de Bienestar Social)".



Diógenes Baldeón / EL UNIVERSO

QUITO.- Leonidas Iza (i), ex presidente de la Conaie, le entrega el bastón de mando a su sucesor, Luis Macas.

Durante su discurso de más de 90 minutos, en español y quichua, Macas estuvo acompañado por su antecesor, Leonidas Iza. No anunció movilizaciones, pero sí mencionó el regreso al proyecto político que motivó la creación de la Conaie como un "poder alternativo".

La ceremonia en la que Iza entregó el bastón de mando y el fuego sagrado, que signifi-

ca luz y unidad, se desarrolló sin inconvenientes en la sede de Quito.

Un grupo de 18 policías y tres patrulleros vigilaron el acto para prevenir posibles altercados con un grupo de indígenas liderados por José Quenamá, ex presidente de la Confeniae (regional amazónica de la Conaie), que amenazó con tomarse las instalaciones.

La Conaie prioriza la educación

La defensa de los

recursos naturales, el agua, las tierras ancestrales, la educación, el Plan Colombia, la Base de Manta y la campaña en contra del Tratado de Libre Comercio, son temas que constan en la agenda del presidente de la Conaie, Luis Macas.

Pero dijo que la prioridad será la educación de las bases. Ayer firmó un convenio con la embajada de Cuba para ejecutar el programa de alfabetización "Yo sí puedo", con los gobiernos locales que maneja Pachakutik.

Un día en la vida de María,

Un día en la vida de María, vendedora de legumbres

La jornada de trabajo de María Yuquilema comienza a las 23h00 y culmina a las 19h00 del día siguiente, de lunes a domingo. Ella y su esposo, Manuel Betún, tienen un puesto en la explanada Gómez Rendón, entre Abel Castillo y Maldonado. Antes laboró en las calles Machala y Pedro Pablo Gómez.

Su rostro lleno de arrugas demuestra una edad superior a sus 50 años de vida. Nació en la comunidad Troje Chico, de Colta (Chimborazo), donde viven tres de sus siete hijos.

A las 23h00, María deja su cuarto de la calle Machala. Es una habitación dividida por una tabla tríplice, que alquila a \$ 60 mensuales. Ahí, en un espacio de 30 m² vive con su esposo y cuatro hijos. Hay una sola cama, los bienes más costosos son la cocineta y una radiograbadora.

Luego de media hora de un viaje en camioneta, María llega a la Terminal de Transferencia de Víveres (TTV) y regatea por los productos que venderá en el mercado. El capital a invertir varía de acuerdo a las ventas del día anterior. Hay noches en que puede comprar \$ 30 y otras, \$ 80. La carga está lista a las 01h30.

Entonces viene una misión difícil: conseguir una camioneta que transporte los sacos de productos. "No quieren traer a la explanada porque hay que hacer cola para descargar", menciona. El viaje se tranza en unión de otros colegas y María paga entre \$ 5 y \$ 10. Suma otro gasto, los cargadores cobran \$ 0,25 por cada bulto.

Entre las 02h00 y 04h00 espera el turno para desembarcar la carga en la explanada Gómez Rendón. "Hay una sola puerta, toditos quieren entrar breve y la fila es larga. Eso es un martirio", refiere la mujer.

Una hora más tarde está lista en su puesto, a la espera de los primeros clientes que no llegan, sino cuando amanece. "Cada día se piensa que

mañana va mejor. En la Pedro Pablo vendía más, acá solo estamos con mucha esperanza", dice.

En el cuarto de alquiler, los hijos menores de María despiertan. No tienen quién les desee un buen día, ni les brinde un desayuno. Están solos.

Diego, de 12 años, es quien cuida a sus hermanos Ana Lucía, de 11; Wilma, de 9; y Álex, de 7 años. A las 10h00, ellos llegan caminando hasta el puesto de sus padres. Entre jugar y llamar a los clientes pasan el resto de la mañana, sin comer. A las 12h00, la familia se turna y desayuna-almuerza en un restaurante de los alrededores del mercado. Cuatro almuerzos, a un costo de \$ 4, alcanza para los padres y cuatro hijos. "Cuando hay pocas ventas compramos solo lo que alcanza", aclara María.

Luego, los niños van a una escuela fiscal vespertina por el sector de José Mascote. Están entre segundo y sexto grado de primaria. "Ellos sí van a la escuela. Yo no pude, apenas puedo hacer cuentas de lo que vendo y cuando es bastante pido de favor a los vecinos, aunque ellos también son analfabetos como yo", relata.

La tarde de Yuquilema transcurre entre adormitarse por la falta de clientes y recordar a sus tres hijos que viven en Troje Chico, "porque aquí no alcanzamos a mantener".

Mercedes, de 18 años, vende verduras en las calles de Riobamba; Julio, de 15, se gana la vida como cargador en los mercados de esa misma ciudad. Patricio, de 13, ayuda a sus abuelos en las tareas del campo.

"Allá tenemos una mediagua (pequeña casa) y un terrenito, pero no hay de qué vivir. Por eso estamos aquí, aunque sea para ganar para la comidita", explica la mujer.

A las 18h00, María hace cuentas. El pasado jueves, hasta esa hora solo vendió \$ 18, con una ganancia de \$ 4. Sufre porque "el capitalito" se reduce y deberá acudir a los *chulqueros* para seguir en el negocio. Añora su antigua ubicación en la Pedro Pablo Gómez.

CONTINUA ►



mez donde -dice- vendía hasta \$ 80. "Así es nuestra vida, señor. No se gana mucho, solo sale para la man- tención", refiere la comerciante.

Cuando llega al cuarto, a las 19h00, suele encontrar a sus hijos dormidos. "Llegan de la escuela cansados y duermen sin comer. A esa hora paro

la olla para hacer cualquier cosita, es la única comida de casa", explica.

El radio sirve de entretenimiento hasta las 20h30, la hora de dormir. Y de soñar con que las ventas del día si- guiente sean mejores. Ese es su único sueño y aspiración.

☞ Catorce horas permanece María Yuquilema en su puesto de la explanada Gómez Rendón, donde vende legumbres. Esa actividad la desarrolla hace más de una década.

HOY 16.01.2005.

► Los lugareños dicen que esas vertientes curan enfermedades

de la piel y el reumatismo, entre otras dolencias

Las mágicas aguas de Aluchán

► Los salcedenses sienten orgullo cuando hablan de las termas y aseguran que son milagrosas.

● Por Fernando Villarroel G. (Especial para HOY)

Por aquellas cosas inesperadas de la naturaleza, las fuentes que salen del corazón de la montaña estuvieron sepultadas varios años, pero la misma naturaleza se encargó de que las vertientes medicinales volvieran a brotar. "Fue repentino, pero sentimos gran alegría y volvi-

mos a bañarnos en las agüitas", dice un indígena de Cusubamba, parroquia del cantón Salcedo, donde sus moradores viven de la agricultura y aguantan el clima frío.

Hay que recorrer casi 35 kilómetros hacia el occidente, tomando como punto de partida a Salcedo, para llegar a las aguas de Aluchán; al princi-

CONTINUA ►

CONTINUACION

pio, el camino es empedrado, luego continúa una carretera lastrada en buenas condiciones, hasta cierta parte; después, la ruta no deja de ser cuiebrera, áspera y angosta. El carro sube y sube hasta llegar a la cumbre, en pleno páramo. La gente del sector, que siempre ha vivido de lo que produce la tierra y de tejidos de lana de borrego, cuenta que antes la mayoría de viviendas era de barro y paja, hoy son de bloques y techo de zinc.

El viaje duró una hora y 45

minutos y dos fueron los puntos de referencia en el trayecto: Cusubamba y la hacienda de Atocha.

Los salcedeños están convencidos de que esas aguas pueden competir con las mejores del país y dentro de la provincia de Cotopaxi. Las fuentes no se encuentran lejos de Latacunga, Salcedo, Pujilí y aun de Ambato. Pero es un balneario descuidado y desperdiciado turísticamente. Desde la parte alta, último punto donde llega el carro,

hay que bajar un par de kilómetros por una vía que en otro tiempo fue carrozable, pero se halla abandonada y afectada por los derrumbes; con maquinaria, posiblemente en una semana estaría habilitada nuevamente. El paisaje es hermoso, demasiado apacible, lleno de vegetación paramera: chilcos, saucos, chaparrales, incluso plantas de quishuar y otros arbustos; se baja por un camino empinado y las fuentes están ubi-

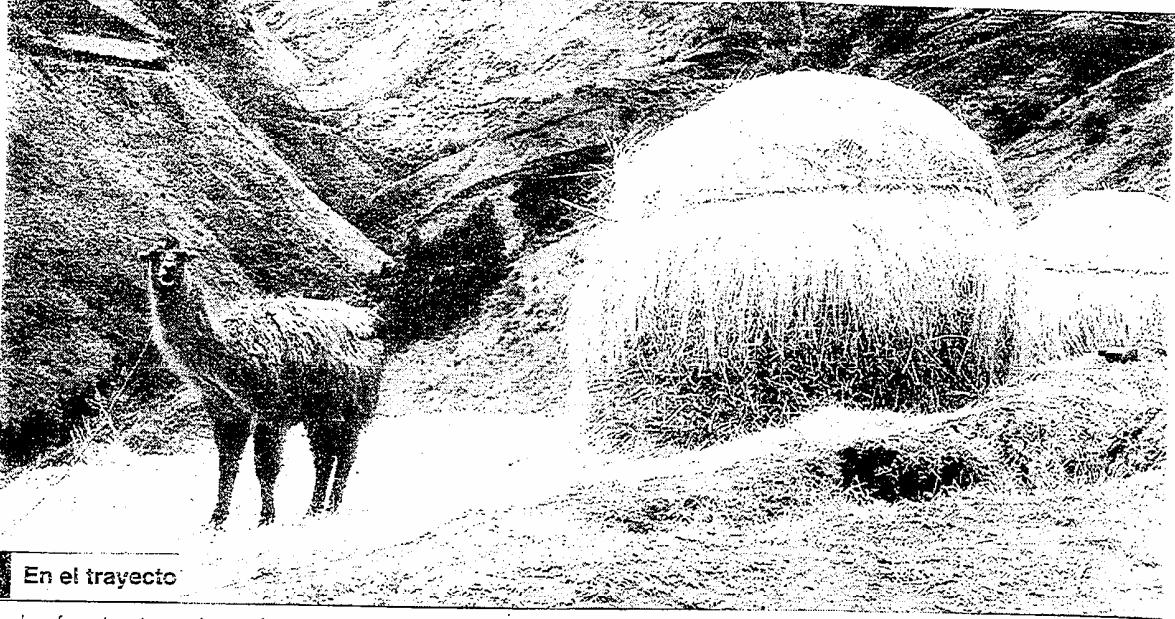

En el trayecto

a las fuentes termales, aún se ve las típicas casitas de barro y paja, dispersas en el filo de los cerros

cadas en un profundo encañonado (así se lo ve desde arriba). En otros tiempos, según la gente, desde abajo subían los llamings cargados con leña para cocinar en las casitas de la parte alta y los alrededores; hoy el gas licuado también llegó a esos lares.

Donde están las aguas termales, el Consejo Provincial de Cotopaxi construyó una piscina hace años, pero el abandono, los derrumbes y el taponamiento de las vertientes dejaron a Aluchán en el olvido. Ahora que las fuentes volvieron a brotar, todos tienen la esperanza de que las autoridades seccionales realicen los trabajos necesarios para que el sitio se convierta en una reserva turística.

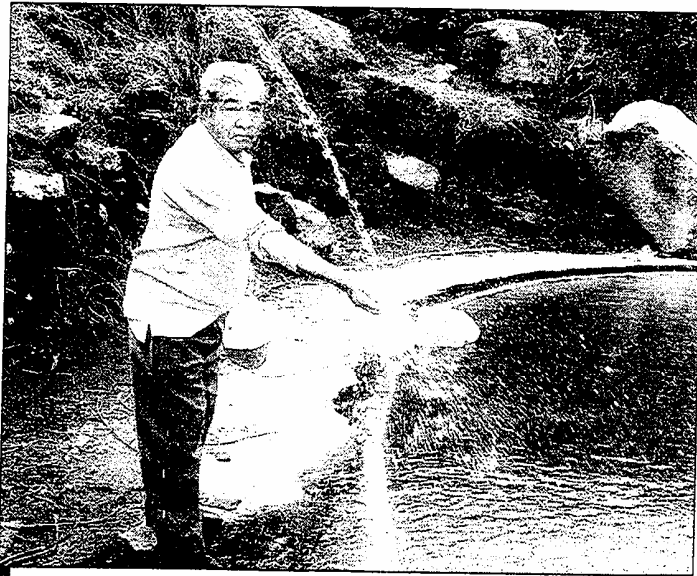

El caudal es 5 litros por segundo y el líquido tiene 40 grados

© Fotos: EMBIC

De vuelta a las bases

LA NUEVA DIRIGENCIA de la Confederación de Nacionalidades Indígenas del Ecuador (Conaie) ha dicho que restablecerá la unidad del movimiento. El colectivo y sus líderes se enfrentan a las consecuencias de la división interna que se produjo a partir de su participación en el Gobierno actual.

Alrededor del Fuego Sagrado, el yachac (hombre sabio, en quichua) Jaime Pilatuña tomó juramento al nuevo Consejo de Gobierno de la Confederación de Nacionalidades Indígenas del Ecuador (Conaie) la madrugada del 24 de diciembre pasado en Otavalo (Imbabura).

“Con nuestra palabra y delante de este fuego sagrado, quiero decir ante todos mis hermanos y hermanas electos y electas y presentes, que todos tengan un correcto pensar de su cabeza, un correcto sentir de su corazón, un correcto hacer de sus manos, un correcto caminar de sus pies, un correcto hablar de su palabra. Que tengan una buena dirigencia y los grandes retos se cumplan”, exclamó Pilatuña, a manera de conjuro, imponiendo sus frías manos sobre los diez dirigentes.

El nuevo presidente de la Conaie, Luis Macas, agradeció los buenos augurios con un “llamado a que este proceso realmente se encauce por los caminos que nuestras comunidades necesitan”. “Así sea”, murmuró el resto de la directiva: Santiago de la Cruz (vicepresidente), Miguel Guatemal (dirigente de Fortalecimiento y Política), Rafael Pandam (Relaciones Internacionales), Carolina Mite (de la Mujer y la

Familia), Efrén Calapucha (Tierras, territorios y recursos naturales), Vicente Pujota (Educación y Ciencia), Manuel Gualán (Salud), Evelio Gende (Juventud, Cultura y Deportes) y Manuel Castro (Comunicación).

Sobre estos dirigentes (poseionados el viernes pasado), algunos con mucha experiencia en el plano organizativo nacional, otros con entusiasmo de principiantes, pesa la expectativa de detener el resquebrajamiento de la organización social más grande del país. Este es el momento preciso para reconocer los errores internos que permitieron la intromisión de la ambición política en situaciones coyunturales.

El más reciente: el fracaso de la alianza entre Pachakutik, brazo político de la Conaie, y el partido Sociedad Patriótica 21 de Enero (SP). Tras ello, dice Virgilio Hernández, ex subsecretario de Gobierno del coronel Lucio Gutiérrez y actual asesor del movimiento, el régimen articuló una estrategia de por lo menos cuatro ejes para debilitar a la Conaie.

Estos son restarle peso a las instancias encargadas de armar una política de Estado para el sector indígena como el Consejo de Desarrollo de los Pueblos Indígenas del Ecuador (Codenpe) o la Dirección

CONTINUA ▶

de Educación Intercultural Bilingüe o la de Salud Indígena; apoyar organizaciones paralelas como el Frente de Desarrollo de los Pueblos y Nacionalidades Indígenas (Fedepicne); obtener el apoyo político de dirigentes considerados "traidores" al proyecto, especialmente en la Amazonia y la Costa; y, finalmente, las prácticas clienterías (entrega de regalos o recursos) del ministro de Bienestar Social, Antonio Vargas, quien fue presidente de la Conaie entre 1996 y 2001.

Los problemas estructurales, en cambio, tienen relación con el modelo político-económico del Ecuador que, en 25 años de democracia, no logró terminar con la situación de pobreza, exclusión e inequidad en que se desenvuelve la mayoría de comunidades indígenas. Según la publicación *Índice*, editada por los ministerios del Frente Social, el 77% de los menores entre 5 y 14 años de hogares indígenas asiste al nivel básico de educación, en comparación con el 86% de la población no indígena.

"La democracia no ha logrado resolver los problemas económicos a pesar de los avances políticos como el reconocimiento de los derechos llamados 'colectivos' en la Constitución Política de 1998", refiere Hernández.

Macas señala que grupos políticos externos aprovecharon la diversidad de tendencias al interior de la Confederación. "Hay dos corrientes: una es más institucionalista, apegada a la negociación con el Estado a cambio de prebendas; la otra es más confrontativa con ese estado, más apegada al proyecto reivindicativo", expresa.

A la primera pertenece, especialmente, el sector de la Amazonia aglutinado en la Confederación de Nacionalidades Indígenas de la Amazonia (Confeniae) que, según Luis Macas, tiene un proceso histórico diferente al de las regionales de la Sierra (Ecuadorunari) y de la Costa (Confederación de Nacionalidades Indígenas de la Costa, Conaice) porque tuvo más relación con las empresas petroleras, las cuales acostumbran entregar recursos a las comunidades.

De ahí que, actualmente, dos facciones de indígenas amazónicos

disputen la dirigencia de la Confeniae. José Quenamá (cofán), quien respalda frontalmente al presidente Gutiérrez, tiene el apoyo de las nacionalidades del norte de esa región, y Luis Vargas (achuar), de las del centro y sur.

Hernández cree que durante la presidencia de Vargas esa tendencia llamada "pragmática" comenzó a fortalecerse porque este tiene una visión indigenista que privilegia la negociación directa con los gobiernos de turno para obtener prebendas o cuotas de poder.

El nuevo presidente de la Conaie cree que la participación política del movimiento indígena, concretada a través de la creación del movimiento Pachakutik, en 1996, requirió más reflexión desde las comunidades de base. Algunos dirigentes "perdieron de vista" el proyecto político nacional que, según el documento *Construyendo el Estado Plurinacional*, elaborado por el Consejo de Gobierno, "va más allá de las reivindicaciones aisladas: nuestra lucha propugna solucionar los problemas de la tierra, desempleo, vivienda, educación, salud, y la terrible lacra social y humana de la discriminación y segregación racial".

Por ello es necesario profundizar (no actualizar) dichos principios, asegura la ex canciller y dirigente histórica, Nina Pacari. Esto implica, entonces, la comprensión de un nuevo papel para la Conaie frente a los gobiernos y al poder político en general. Por lo pronto, Luis Macas ratificó una total oposición a Lucio Gutiérrez.

Marlon Santi, líder de la comunidad Sarayacu (Río de Maíz, en quichua) y también candidato a la presidencia de la Conaie, dice que el movimiento necesita reconciliarse desde una convocatoria al diálogo de los pueblos. Sugiere que el nuevo Consejo de Gobierno articule un cronograma de visitas a las comunidades porque, señala, algunas ni siquiera conocen lo que hace la organización.

Macas afirma estar abierto a las recomendaciones de todos los sectores porque, como lo dijo ese 24 de diciembre, a las 05h30, "el compromiso de esta dirigencia es el compromiso de todos".

TEXTO: Gisella Ronquillo Orellana

Experiencia y juventud en la nueva directiva de la Conaie

El nuevo presidente de la Confederación de Nacionalidades Indígenas del Ecuador (Conaie), Luis Macas, ofrece reestructurar el movimiento a través de la reflexión con las comunidades de base a quienes no se les explicó suficientemente el paso de la propuesta reivindicativa a la participación política.

Suele renegar de su temperamento sereno, conciliador, cuando no sabe qué decir o cómo reaccionar en situaciones tensas. Como aquella vez que, en la sesión de gabinete de los lunes, en julio del 2003, el presidente de la República, coronel Lucio Gutiérrez, lanzó bruscamente a la mesa el plan de reactivación agrícola elaborado por los técnicos del Ministerio de Agricultura y Ganadería (MAG).

El documento no tenía la hoja de vida del mandatario. Tampoco su foto. “¿Qué es esto? ¿Por qué no estoy yo?”. Entonces, dijo Gutiérrez, esto no es un proyecto de mi gobierno sino un “Plan Macas”.

El nuevo presidente de la Confederación de Nacionalidades Indígenas del Ecuador (Conaie), Luis Macas Ambuludi, quiso renunciar a la secretaría de Estado en ese momento, pero no lo hizo porque debía –asegura– obedecer el mandato del movimiento Pachakutik, aliado electoral y después de gobierno del partido Sociedad Pa-

triótica 21 de Enero (SP).

“De todos modos eso ocurrió los últimos días (en los que se mantuvo la alianza), cuando la situación ya era insostenible. Lamento no haberle dicho lo que pensaba de él”, recuerda Macas, 17 meses después de la ruptura de la sociedad electoral que contribuyó al actual debilitamiento político del movimiento indígena.

El dirigente, posesionado el pasado viernes, cree –no obstante– que el régimen no es el único culpable de lo que él llama “crisis interna”, al referirse a la ruptura de la unidad. También es consecuencia del crecimiento que tuvo la Conaie en las dos últimas décadas, dice.

Pasar del planteamiento reivindicativo (o sea, la lucha por los recursos naturales, la identidad, la equidad y la educación) al político (la presentación de un proyecto nacional desde la participación electoral a través de Pachakutik) exigía un espacio de reflexión y diálogo en las comunidades de base que, según opina, no hubo. O tal

CONTINUA ►

vez no en suficiente medida.

“Los temas políticos no se socializaron; en determinado momento, esto hizo que la participación política causara un vaciamiento de las organizaciones: los dirigentes medios y los nacionales dejaron un vacío al copar el espacio electoral”, expresa Macas.

Agrega que aunque Pachakutik fue concebido como un brazo político indígena, el movimiento buscaba también la convergencia de otros sectores sociales. “Si esto no ocurrió fue porque nuestro proyecto político quizás no respondió a esas necesidades de esos grupos”, dice Macas.

Pese a estos escenarios, el dirigente (de 54 años) menciona algunas conquistas importantes: la resolución de la mayoría de los conflictos por la tierra entre hacendados y comunidades; la obtención de espacios públicos, como el Consejo de Desarrollo de los Pueblos Indígenas del Ecuador (Codenpe) o la Dirección de Educación Intercultural Bilingüe; y la introducción del concepto de los derechos llamados “colectivos” (que se refieren a la identidad de los pueblos) en la Constitución de la República de 1998.

Los detonantes de estos avances fueron los levantamientos de la década de los noventa. Los dos primeros (1990 y 1992) tuvieron como consigna reclamar por el territorio y rechazar los 500 años de conquista española. Los dos siguientes (1994 y 1996) tuvieron motivos políticos: rechazo a leyes específicas y el derrocamiento de Abdalá Bucaram. Todos fueron organizados por Macas. El 21 de enero del 2000, se aliaron a un grupo de coroneles del Ejército, encabezados por Gutiérrez, para cesar a Jamil Mahuad. La organización estaba presidida por Antonio Vargas, actual ministro de Bienestar Social.

Para recobrar la unidad de la Conaie, Macas quiere ejecutar una estrategia parecida a la que usaba en su comunidad cuando dictaba catequisis a los 16 años. Entonces, al hablar del amor hacia Dios y al prójimo, el primero de los Diez Mandamientos, se refería a hechos de la vida cotidiana, como la importancia del trabajo comunitario

o el apego por la tierra.

Y ahora, para explicar al país los valores de la democracia, la gobernabilidad y el desarrollo económico, pretende empezar por fortalecer los contenidos de la educación intercultural bilingüe y ofrecer, desde la dirigencia nacional, soluciones prácticas a los problemas de pobreza de los sectores indígenas, como la creación de redes productivas o de comercialización de los frutos del campo.

Con el estómago lleno, expresa, las bases tendrán más interés en las ideas; con lo cual intentarán neutralizar las prácticas clientelares de los gobiernos de turno, más evidentes en este último, que conoce su organización debido a la alianza política de siete meses.

El dirigente, que pertenece al pueblo saraguro (Loja) de la nacionalidad quichua, admite que esta intromisión ocurrió por la corrupción de ciertos dirigentes que recibieron prebendas a cambio de dar apoyo político a quienes, opina, hay que sancionar según los reglamentos internos de la Conaie.

Sin embargo, Macas dice que “el deseo de destruir un movimiento como el nuestro no es exclusivo del actual régimen. Es el poder. Los sectores oligárquicos quieren defender sus intereses”.

Marlon Santi, líder de la comunidad Sarayacu y candidato a la presidencia de la Conaie en las elecciones de diciembre pasado, considera que Macas debe explicar a las comunidades que “el deber de los gobiernos es cooperar con todos los pueblos olvidados del país, lo cual no los compromete a apoyarlos. No pueden condicionar”.

Antes de iniciar su trabajo, Macas espera reunirse con el Consejo de Gobierno para realizar una evaluación del proceso político de la Conaie. Ese grupo está integrado por otros nueve dirigentes representantes de las tres filiales regionales: Ecuarunai (Sierra), Conaice (Costa) y Confeniae (Amazonia). Algunos son líderes históricos, otros tienen experiencia organizativa local, no nacional; y otros admiten tener poca trayectoria.

Ellos conocen la trayectoria de Luis Macas, unos por vinculación directa y otros por referencias de

CONTINUA ►

sus organizaciones de base. Miguel Guatemal, dirigente quichua de Fortalecimiento y Política, por ejemplo, coordinó con él las movilizaciones de 1992. Pero Carolina Mite, dirigente manta huancavilca de la Mujer y la Familia, apenas le habló durante el Congreso de la Conaie en Otavalo (Imbabura).

Macas –que es doctor en Jurisprudencia y licenciado en Antropología aplicada a la Lingüística– cree que la combinación de experiencia y juventud de la dirigencia permitirá hacer un buen trabajo durante los próximos tres años.

Pero quienes conocen el estilo

del dirigente opinan que tiene que disciplinarse porque, según cuentan, tiene la costumbre de “desaparecer” en momentos difíciles.

El admite tener ese defecto: cuando está muy cansado prefiere desconectarse de todo y viaja hasta su comunidad, ubicada a dos kilómetros de Saraguro, donde tiene media hectárea de tierra –en la cual cultiva maíz– heredada de sus padres. Su familia prepara el terreno en septiembre, siembra en octubre, retira la maleza en diciembre y cosecha en julio. Quizás esos meses apague su celular.

Planchaloma pide cuentas a Iza

A los habitantes de la comunidad de Planchaloma, de la parroquia Toacazo (Cotopaxi), les hubiese gustado que su coterráneo Leonidas Iza, presidente de la Confederación de Nacionalidades Indígenas del Ecuador (Conaie) entre 2001 y 2004, gestionara desde ese cargo algún proyecto de riego para sus sembríos de papa, cebada, habas y zanahorias... pero reconocen que esa no era su labor.

“Sabemos que no podía trabajar solo por nosotros, sino por el proyecto nacional”, dice Miguel Ángel Sillo, dirigente de Educación de la Unión de Organizaciones Campesinas del Norte de Cotopaxi (Unocanc), de la cual Iza fue presidente varias veces. Sin embargo, señala que el ex dirigente está en deuda con las agrupaciones de segundo grado (que aglutinan a las comunidades más pequeñas) como la Unocanc porque ofreció crear una caja de ahorro y crédito (algo así

como un banco) para financiar su desarrollo agropecuario.

El dirigente de Salud de esa misma agrupación, Nicanor Castro, agrega que tampoco cumplió con su promesa de fortalecer la práctica de la medicina tradicional por falta de recursos económicos.

Iza cree, en cambio, que durante su gestión hubo muchos avances en la defensa de los territorios ancestrales, la consolidación de la educación intercultural y la presencia internacional en foros de protesta contra las políticas neoliberales y la exclusión de los sectores sociales. Y asegura que dejó listas varias consultorías para articular el banco indígena que reclama la gente de Planchaloma.

El ex presidente de la Conaie lamenta haber apoyado la alianza electoral entre el movimiento Pachakutik, brazo político de la organización indígena, y Sociedad patriótica 21 de Enero (SP).

Su posterior participación en el

régimen del coronel Lucio Gutiérrez -dice- propició la división interna porque este "compró a muchos dirigentes, que ni siquiera respetaron el mandato de sus bases... Yo no podía estar detrás de todos porque supuse que eran personas responsables", dice él, refiriéndose a quienes hicieron compromisos personales con el Gobierno pese a la ruptura de lo que llamaron 'matrimonio' político.

El actual presidente del movimiento, Luis Macas, asegura que Iza no tuvo suficiente autoridad para mantener la unidad, de allí que las dos últimas convocatorias de movilizaciones (en el 2003) no

tuvieran acogida de las bases.

Planchaloma incluye en ese grupo de dirigentes "vendidos" a Olmedo Iza, hermano de Leonidas, quien ocupó la gerencia del Banco del Estado (BEDE) hasta mediados del 2004. Él no ha vuelto más por la comunidad, "cosa que la gente siente mucho porque fue un dirigente destacado: trajo el primer colegio técnico (el Chaquiñán) que tuvo el sector", señala Sillo.

Iza expresa que no se desvinculará definitivamente de la Conaie, aunque retomará su actividad como agricultor. "Voy a quedarme como asesor. Cuando yo me puse a asesorar no tuve ayuda de nadie".

De la Cruz afirma que los proyectos de desarrollo social son su prioridad

Desde que aceptó ser asesor de la comunidad Santa Rosa de los Épera, hace dos años, Santiago de la Cruz toma la misma ruta para visitarlos una o dos veces por semana. Parte de Esmeraldas, donde reside, en carro. Dos horas y media después llega a Borbón y, enseguida, alquila una lancha que lo conduce hasta ese pequeño asentamiento de 30 familias, sobre el río Santiago.

De la Cruz nació en Muisne. Es chachi, pero elabora proyectos de desarrollo para la nacionalidad épera -que tiene solo 350 miembros- porque sus condiciones de pobreza dificultan la preparación de profesionales propios. De ahí que lo que más lamenta de asumir la vicepresidencia de la Confederación de Nacionalidades Indígenas del Ecuador (Conaie) es tener que radicarse temporalmente en Quito.

Señala -sin embargo- que desde esa posición tendrá más posibilidades de apoyar a las cinco nacionalidades de su región (épera, chachi, awá, tsáchilas y manta huancavilcas). Es la primera vez desde su creación, en 1996, que la Confederación de Nacionalidades Indígenas de

la Costa (Conaice) obtiene un puesto de esa importancia en la directiva nacional.

El dirigente (que es licenciado en Educación y Agrónomo) fue uno de los fundadores de esa agrupación, la cual presidió entre 1999 y 2003. Ese año, William Aguavil, de la nación tsáchila, lo reemplazó en la conducción de la Conaice; este fue desconocido por la Conaie el año pasado por su cooperación política con el gobierno del coronel Lucio Gutiérrez.

Quienes conocen a De la Cruz, de 37 años, señalan que no consiguió ser reelegido porque cometió un error: en el 2001, integró el triunvirato que intentó desconocer al entonces presidente del movimiento indígena, el actual ministro de Bienestar Social, Antonio Vargas.

El nuevo vicepresidente de la Conaie opina que la fractura de la organización ocurrió por la ambición política de los dirigentes; además, "la anterior dirigencia tuvo muy sueltas a las regionales, tenía que vigilarlas para que no se desvíen y el gobierno aprovechara", agrega. "Tampoco hubo madurez política en los que consiguieron cargos públicos", dice.

Guatemala asegura que se aliará con los gobiernos locales de Pachakutik

Miguel Guatemala, de 51 años, luce orgulloso cuando cuenta que tiene más de 30 luchando por el derecho de San Clemente, su comunidad

(ubicada a 30 minutos del sur de Ibarra), a la tierra en la que siembra trigo, alverjas, cebada, fréjol, maíz y papas. Por eso señala que estaba más interesado en hacerse cargo del área de Te-

CONTINUA ►

CONTINUACION

territorios, Ambiente y Recursos Naturales de la Confederación de Nacionalidades Indígenas del Ecuador (Conaie), no de la dirigencia de Fortalecimiento y Política; el tercer cargo más importante en el Consejo de Gobierno.

Casado, con seis hijos, Guatemal ocupó la vicepresidencia de la Federación de Indígenas y Campesinos de Imbabura (FICI) entre 1988 y 1990. Los tres siguientes años ejerció la presidencia. Desde esta última posición, en 1992, lideró las movilizaciones de su gente para obtener la propiedad de cinco haciendas aledañas: San Clemente, Apangosa, San Francisco de Cajas, Rumiñahui y Huaicopungo.

En esa época conoció a Luis Macas, quien cumplía su primer mandato (el actual será el tercero) en la Conaie.

El dirigente, que pertenece a la nacionalidad quichua, pueblo caranqui, fue miembro del

Consejo Político de la Conaie y su representante ante el Consejo de Desarrollo de los Pueblos Indígenas del Ecuador (Codenpe).

Para robustecer el aspecto organizativo, afectado por las divisiones internas, Guatemal afirma que tiene previsto coordinar acciones con las autoridades electas por el movimiento Pachakutik (28 alcaldes, 21 en solitario y 12 en alianza; y 4 prefecturas). Su idea, dice, es retomar el diálogo con las comunidades de base que -asegura- fueron abandonadas por la anterior dirigencia. "El paso por el Gobierno nos debilitó porque muchos dirigentes tomaron cargos públicos para atender su interés", refiere.

"No solo hay que fortalecer la participación electoral, sino los espacios de vida, de lucha por nuestros derechos", dice él, mientras observa las fotos de las tolas de San Clemente pegadas en las paredes de la casa comunal.



Miguel Guatemal (c) visita a un grupo de mujeres bordadoras de la comunidad de San Clemente, ubicada al sur de Ibarra (Imbabura).

CONTINUA ►

Pandam ofrece fortalecer campañas internacionales en contra del TLC

El nuevo Consejo de Gobierno de la Confederación de Nacionalidades Indígenas del Ecuador (Conaie) aceptó la participación del shuar Rafael Pandam como dirigente de Relaciones Internacionales con la condición de que la Confederación de Nacionalidades Indígenas de la Amazonia (Confeniae), de la cual fue vicepresidente, vigile su trabajo.

Pandam es una figura cuestionada dentro de la organización por su paso por el gobierno del roldosista Abdalá Bucaram, de quien fue ministro de Etnias y Asuntos Indígenas (1996). Luego, fue acusado y detenido por una supuesta participación en una red de traficantes de niños.

El año pasado mantuvo reuniones privadas con el presidente de la República, coronel Lucio Gutiérrez, y promovió marchas a su favor, a cambio de espacios de poder para la Confeniae, aunque luego hubo un distanciamiento. Sin embargo, el entonces presidente de la organización, el cofán José Quenamá, no retiró su apoyo al régimen, por lo cual fue desconocido.

Pandam, de 40 años, no se arrepiente de sus

actuaciones. "Las nacionalidades, a quienes me debo, no me han juzgado. No tengo ninguna observación, por eso creo que no tengo ningún mal antecedente. Muchos dirigentes políticos han saqueado al país y no están a la cárcel. En comparación a ellos, si tengo errores, son mínimos. El acuerdo con Bucaram no fue oculto, no acepté un ministerio corrupto, sino que hice uno nuevo. Nunca dividí", expresa.

La dirigencia de Relaciones Internacionales de la Conaie está a cargo de la negociación de cooperación de naciones amigas en proyectos de educación, salud y desarrollo económico. Actualmente tiene contactos con Cuba, Venezuela y Canadá.

Pandam ofrece, además, fortalecer la participación local en las campañas internacionales en contra de la firma del Tratado de Libre Comercio (TLC) con Estados Unidos y el Plan Colombia, y a favor de los derechos de los pueblos indígenas de la región en foros como la Organización de Estados Americanos (OEA) y la Organización de Naciones Unidas (ONU).

Mite buscará más participación de las mujeres indígenas de la Costa

Afirma con preocupación que la participación de las mujeres indígenas de la Costa en el proceso político de la Confederación de Nacionalidades Indígenas del Ecuador (Conaie) es limitada, en comparación con las de la Sierra y el Oriente. "En esta región hay poca confianza hacia el trabajo de las mujeres, incluso desde ellas mismas; esto ocurre por la falta de capacitación y educación", refiere Carolina Mite, de 42 años, quien ocupa la dirigencia de la Mujer y la Familia de esa organización social.

Abogada de profesión, Carolina pertenece al pueblo manta huancavilca (ellos lo escriben "manta wankavilka" para mantener, dicen, la grafía quichua). Nació en la comuna Puerto del Morro (Guayas), cuyas actividades económicas principales son la pesca, la cría de caprinos y la explotación de minas artesanales de sal.

Fue presidenta de la comunidad en tres ocasiones. Destaca como logros la lucha por la tierra contra las empresas camaroneras, la organización de talleres de capacitación y la gestión

de obras de infraestructura (como los parques y el malecón), a través del diálogo con el Concejo de Guayaquil.

Luego asumió la dirigencia de la Mujer, la Niñez y la Familia en la agrupación de segundo grado que aglutina a 32 comunidades de ese pueblo: la Organización del Pueblo Manta Wankavilka (Opmawan), a la cual representó en varias asambleas y talleres nacionales.

Mite es la única mujer que forma parte del Consejo de Gobierno de la Conaie. Otros años, según refieren dirigentes históricos como Nina Pacari, hubo más presencia femenina. Ella dice que no hubo discriminación en la elección. "Hubo libertad de participar, pero muchas mujeres no quisieron hacerlo por temor. La Conaie vive un momento político difícil", explica ella.

Apoyada en la Opmawan, Mite presentó un plan de trabajo que tiene tres ejes: difundir y promocionar la maternidad responsable, prevenir la deserción escolar e incluir a la mujer en el desarrollo económico de la familia a través de talleres y microempresas.

CONTINUA ►



Rafael Pandam (c) en una protesta indígena del 8 de junio pasado. En la foto junto a Leonidas Iza, ex presidente de la Conaie (d), y Luis Vargas, presidente de la Confeniaie.



La abogada Carolina Mite, de 42 años, pertenece al pueblo manta huancayilca; fue designada dirigente de la Mujer y la Familia de la Conaie.



FOTOS: Carlos Granja, Alfredo Cárdenas y Víctor Serrano

Santiago de la Cruz (i), vicepresidente de la Conaie, habla con Carmen Chirimia (i), Policarpio Tascón (c) y Angel Palacio, de la comunidad Santa Rosa de los Épera, en Esmeraldas.

Univ. 16.01.2005.

Purificar el alma, el rito shuar



EN YAWINTS, ubicado a 86 kilómetros de Puyo, se celebra los primeros días de enero un rito en el cual los indígenas shuar de este sector de la Amazonia purifican su alma de todos los males y piñen poderes para tener un buen año.

Un gavián anuncia con su canto que ya paró la lluvia. En la comunidad shuar de Yawints, ubicada a 86 kilómetros de Puyo, en plena selva de la provincia amazónica de Morona Santiago, sus habitantes sienten los rayos del sol que no se anima a salir del todo.

Las enormes nubes grises ocultan parcialmente al astro. Tzamarenda Naychapi, líder shuar, no desaprovecha la tregua que le ha dado la naturaleza para que pueda continuar con la gran Fiesta de Purificación del Nuevo Año o Nateemamu, en lengua shuar.

Es el mediodía del miércoles 5 de enero, fecha que escogió esta comunidad para el ritual que lo realizan cada año. Cerca de 20 shuar (entre adultos, mujeres y niños) se han congregado en la montaña Sagrada, una elevación de 910 metros de altura. Ahí están enterrados los muertos de la comuna.

A la montaña ha llegado gente de Guayaquil e indígenas Chachi de Esmeraldas. Todos han sido invitados por los shuar para dar a conocer parte de su cultura y ayudar a las personas a despejar sus mentes e iniciar sin problemas este nuevo año.

Es el segundo año consecutivo que los de esta nacionalidad

amazónica aceptan que personas de otras ciudades del Ecuador y de distintos países participan en la ceremonia.

No obstante, las reglas son claras en el territorio shuar. No se está permitido mirar coquetamente a las mujeres y solo se puede fotografiar y grabar ciertos actos dentro del rito.

La preparación para el evento la han hecho un día antes. La mayoría de los adultos y jóvenes ha ayunado. "Esto es por respeto a la naturaleza, porque ella nos provee de todo", refiere Tzamarenda Naychapi.

El acto comienza con el maquillaje en los rostros de los shuar y de los invitados. Es

CONTINUA ►

CONTINUACION

simbolo de hermandad. La tinta que se utiliza es de origen vegetal, extraída del tallo del suwa (árbol de la Amazonia) y que se asemeja a un color negruzco. Los shuar usan este tipo de maquillaje solo en festividades importantes, pero cuando la comunidad tiene invitados en fechas que no son de fiesta -previa autorización de los mayores para que visiten el lugar-, el color que emplean es rojizo, obtenido del achiote (ipiak en shuar).

Primero se pintan a los niños, mujeres y adultos. Luego siguen los invitados. Un cañarejo de 70 años se animó a viajar hacia la comunidad para purificar su alma. Lo hizo solo y llevó una funda donde tenía ropa para pasar la noche.

Según Luis Virgilio Tupác-Yupanquí, era la primera ocasión que visitaba la comunidad shuar y desconocía toda su cultura. Se enteró a través de un reportaje sobre el rito en la prensa. "Llamé al líder shuar y me dijo que podía venir", manifestó.

Fue un viaje de trece horas desde Guayaquil. Para llegar a Yawints primero hizo escala en Puyo, luego consiguió un vehículo para dirigirse a la parroquia 16 de Agosto. Es casi hora y media por camino lastreado en la vía Puyo-Macas. Luego de arribar a la parroquia se avanza en carro unos dos kilómetros se va adentro y de ahí, los pies son el medio para llegar a la población. Es una caminata de casi una hora en medio de la vegetación selvática.

Enormes árboles como los aguano y chonta dan sombra durante el camino, la humedad es fuerte y hay que cuidarse de no caer en el lodo.

Estos obstáculos no desanimaron a Luis Virgilio ni a los seis indígenas Chachi de Esmeraldas, encabezados por Antoi Tapuyo.

Tzamarenda siguió pintando los rostros de los invitados. En el interior del arutam mura (lugar de recibimiento y ceremonias) se calienta el ayahuas-



Tzamarenda Naychapi, líder shuar de la comuna Yawints. En la fiesta por el nuevo año, él utiliza atuendos tradicionales de su nacionalidad hechos con piel de tigre y plumas de tucanes.

ca, bebida que según los shuar, da poder para la purificación del alma y ver lo que les depara en el futuro.

Un día antes, los indígenas ya habían cortado el bejuco en pedazos para luego colocarlo en hojas de yají y ponerlo a hervir.

Las nubes grises comienzan otra vez a descargar agua sobre Yawints. Cinco horas más de lluvia impiden las prácticas deportivas al aire libre que tenían planificado.

En el interior del arutam mura las mujeres lucen su tarach (vestimenta en forma de bata

y de color azul) y la shauc (collar). Los hombres, la itip (especie de falda), con decorados de pepas y plumas de tucán, papagayo y lora. Además de la lanza elaborada de madera de chonta.

Como parte del rito, las familias shuar dialogan sobre lo que les espera el nuevo año, se dan ánimos de que habrá más cosechas y animales silvestres para su alimentación. Los de esta nacionalidad comen pava, loras, sahinos, monos, armadillos y guantas. "Estas especies han disminuido por la deforestación", refiere Josefi-

CONTINUA ►

CONTINUACION

na Tibi, una shuar de la misma localidad.

La comunidad shuar también se alimenta de camote, yuca, plátanos, papa y caña.

A las 17h00, Tzamarenda llama a todos los indígenas e invitados. Va a empezar la parte final de la festividad de purificación por el nuevo año. Los más antiguos y jefes del poblado, Wisum y Waam, son los encargados de saludar oficialmente a los invitados. Ellos hablan en shuar, pero Tzamarenda lo traduce al español.

En el discurso, los Mayores resaltan la importancia de dar a conocer su costumbre, de no

permitir más destrucción de la selva y que su nacionalidad será la que cuide este entorno natural, pese a que no estén autorizados por el Gobierno Nacional para hacerlo. Ellos desconocen a las autoridades ambientales porque, sostienen, han permitido la deforestación de su hábitat.

Luego de cinco minutos de intervención, los shuar acuden a una zona de la montaña Sagrada donde se reunirán para compartir el ayahuasca. Ahí estarán solo los que van a beber y participar del rito, que dura aproximadamente 45 minutos. "Es una celebración pri-

vada", indica Tzamarenda, por lo que no se está permitido fotografías y grabaciones.

Los Mayores dan de beber el ayahuasca a los que van a participar en el rito. Tzamarenda espera tener, al final, más sabiduría y poder para continuar con la lucha en contra de la deforestación de la selva. "Es nuestro hábitat y no podemos permitir que se lo siga destruyendo", expresa.

TEXTO: Santiago Neumann

FOTOS: Jorge Peñafiel

Com. 16.01.2005.

La quinua, el pan del páramo central

Proyecto. Desde los noventa, la nutritiva gramínea se cultiva en Chimborazo, Bolívar y Cotopaxi. La exportan a EE.UU.

Sentado en los pajonales de Chimborazo, Leonidas Proaño, el obispo de los pobres, jamás se cansó de repetir a los indígenas que los frutos de la tierra debían ser valorados. En 1989, aquel sacerdote,

que los ayudó a salir de la marginación, murió. Pero sus discípulos sabían que su obra en las zonas, donde la desnutrición y la pobreza aumentan, debía continuar.

Luis Ramos acompañaba a Proaño en sus recorri-



Los campesinos de la comunidad de Baldalupaxi, de la parroquia Columbe, en el cantón Colta, cosechan la gramínea. Gracias a los cultivos ya no emigran.

CONTINUA ➤

dos por las comunas.

“Sus consejos nos inquietaban. Había que producir”. Este hombre creó, junto a otros técnicos de la radio Escuelas Radiofónicas Populares del Ecuador (ERPE), un proyecto para sembrar la quinua en los suelos erosionados por el uso de fertilizantes.

Ramos recuerda que la sangre y heces del ganado que se sacrifica en el camal de Riobamba sirvieron para nutrir la tierra de la comunidad San Antonio, en la vía a Guano. “Colocar esos desechos en los tachos era durísimo, al principio casi vomito; el olor era fuerte, pero los resultados fueron positivos”.

Tras varios meses de cuidado, los suelos grises se convirtieron en verdes sembradíos de quinua y hortalizas.

Los indígenas de las comunas Los Ángeles, La Merced y San Martín vieron que la agricultura orgánica era posible y sembraron la gramínea, el grano de los dioses en el mundo prehispánico.

El trabajo continuó hasta que a fines de los 90 un grupo de extranjeros propuso exportar 20 toneladas de quinua a los Estados Unidos.

Ramos no lo podía creer.

“Conocimos en varios libros que la quinua no se daba en todo el mundo. Los estadounidenses estaban interesados porque intentaron sembrar la planta en su país, pero sin resultados. Dicen que para ellos la quinua es un producto importante por las vitaminas y que incluso es un alimento para los astronautas”.

En ERPE, la idea de exportar movilizó a todos. Consultaron las técnicas para escoger a las mejores plantas.

“Los compañeros estaban emocionados. Las ganancias del negocio fueron buenas,



Sonia Guaminga, habitante de la comunidad de San Martín Alto, Colta, golpea el tallo de la quinua para que se desprenda el grano.

Un grano sagrado

► **Los orígenes** • Vestigios arqueológicos señalan que la quinua fue sembrada 5000 años a.C. El cultivo se extendió por Perú, Bolivia, Ecuador, Chile, Argentina y Colombia.

► **De diversos colores** • La palabra quinua es de origen quichua. En la época de los incas era considerado un alimento sagrado y utilizado en la elaboración de medicinas. Las semillas pueden ser blancas, cafés, amarillas, grises, rojas o negras.

pero la responsabilidad de sembrar buena quinua era grande”. Un día Ramos inspeccionó centenares de parcelas desde las 05:00 hasta las 20:00. “Estaba cansado. Llegué a un punto en que solo por el olor localizaba a la quinua”. La noticia de que los agricultores de 20 comunidades de Colta estaban progresando con la siembra de la quinua se difundió en Guamote, una parte de Bolívar y hasta Cotopaxi. Los interesados aparecieron de todas partes. La aceptación fue tal que conformaron una corpora-

Zona de quinua

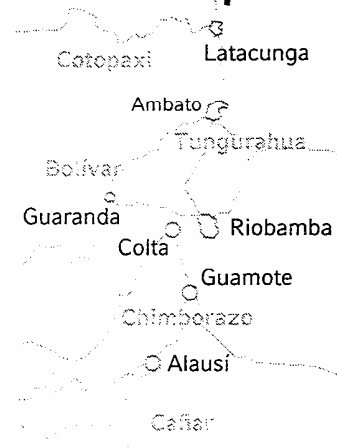

EL COMERCIO

ción que agrupa a 1500 socios que siembran quinua en 50 hectáreas de Colta, Guamote, Guano, Alausí, Penipe, Guaranda y Sigchos.

Según Manuel Mocha, sembrar la gramínea es rentable.

Este indígena de la comuna Ocpote San Vicente, a 40 minutos de Colta, reconoce que la quinua lo hizo volver.

“Mis padres murieron cuando era niño. No quería trabajar en la comuna y fui a Guayaquil a ver si trabajaba, tenía 14 años. Al principio no lo conseguí, pero sí me pegué la primera chuma. Con ese ca-



FOTOS: CARLOS CAMPAÑA / EL COMERCIO

La sopa de quinua con cuy, el alimento preferido por sus proteínas, para la gente de la comunidad de Baldalupaxi.

lor me encantaba la cerveza”.

A sus 47 años, Mocha todavía tiene el acento costeño y cuenta que trabajó 12 años en el Puerto vendiendo frutas en el centro y en los mercados.

“Un día me cansé y vine a Ocpote, hasta que un técnico me recomendó sembrar la quinua en el 98. En el 2002 obtuve 500 dólares y mantuve a cinco hijos”.

En la comuna Baldalupaxi Bajo, en la vía a Colta, las indígenas cortan la quinua al ritmo del pegajoso ritmo del ‘jawai’. Con la hoz en mano van cortando los granos amarillos, mientras sus rebozos y anacos se agitan.

Para el líder de la zona, Baltasar Pasa, este cultivo permitió que menos familias emigren. “Los jóvenes o se hacen militares o van a otras ciudades. Allí aprenden otras costumbres. Antes se conquistaba a una mujer jugando con su bayeta o quitándole el sombrero. Ahora dicen: quieres estar conmigo sí o no”, bromea este líder, que tiene inclinación al periodismo.

Le encanta informarse y está al tanto de la política, de la guerra en Iraq y, además, de la historia de varios gober-

nantes latinoamericanos.

Con un porcentaje de las ganancias que las 26 familias de Baldalupaxi Bajo obtienen por las ventas de la quinua, Pasa quiere instalar un centro de internet en la comuna.

La siembra de quinua ha permitido que Escuelas Radiofónicas inicie un plan para enseñar a las madres a preparar recetas nutritivas.

Carmen Guanolema cree que es un alimento extraordinario para los niños. “Consumir quinua es igual que comer carne, huevos y leche”.

La experiencia interesó en el 2002 a la organización internacional Slow Food, una entidad que premia anualmente proyectos sociales y ecológicos. Tiene 82 oficinas en Europa, Estados Unidos y Latinoamérica.

El jurado, integrado por 500 periodistas, científicos y sociólogos, consideró a ERPE entre las 15 mejores fundaciones del planeta. “Parece que aprendimos la lección de monseñor Proaño, él siempre quiso que nos interese en el hombre y la comunidad”, reflexiona Pasa.

**GABRIELA MUÑOZ
REDACCIÓN RIOBAMBA**

La quinua es un producto que puede ser preparado de varias formas.

Martha Muñoz, propietaria del restaurante Sierra Nevada, dice que la receta tradicional es la sopa de quinua. Se deben utilizar dos tazas de agua o leche, una de quinua y aliño.

Luego se coloca el producto junto con el agua o la leche para que hierva cinco minutos.

El siguiente paso es reducir a fuego lento, similar al cocimiento del arroz. La quinua está lista cuando el grano se vuelve blanco y el germen espiral se haya separado.

La sal se agrega cuando la quinua esté cocida. Esta sopa puede ser combinada con una variedad de carnes.

El pan de quinua es otro rico bocado que poco a poco ha ido ganando clientes.

Es posible comprarlo en algunas conocidas panaderías de Quito, como la Arenas.

► La semilla, un alimento

La palabra quinua se deriva del vocablo quichua kínua. Es una planta anual de la familia de las Quenopodiáceas de hojas rómbicas y flores pequeñas dispuestas en racimos. Las hojas tiernas y las semillas muy abundantes son comestibles.

Un pastel

► **Los ingredientes** • Tres tazas de quinua cocinada, una taza de queso, media taza de azúcar, cuatro huevos, dos cucharadas colmadas de harina de trigo, media cucharada de sal, pasas al gusto y leche. Un bocado delicioso.

► **La preparación** • Consiste en agregar a la quinua, el azúcar, los huevos, el queso rallado, el trigo y la sal.

► **Los pasos** • Batir hasta formar una masa cremosa con la leche. Vaciar en un molde engrasado, bañar con la clara de huevo y hornear durante treinta minutos.

Paredones es otro tesoro oculto de los incas

CAÑAR. El complejo se encuentra cerca de la laguna de Culebrillas. Se halla a solo 15 km del complejo Ingapirca. Un paisaje de ruinas y páramo.



Un paisaje poco conocido para el ecuatoriano se revela. Su entorno es fascinante. El legado arqueológico, el canto de las aves, el sonido del agua de los manantiales y otros atractivos naturales acompañan la travesía hacia Paredones, ubicado a un kilómetro de la laguna de Culebrillas, en Cañar.

La aventura empieza en el cantón El Tambo. Durante 90 minutos en carro, por un camino sinuoso, se llega hasta la parte alta de la mítica laguna de Culebrillas (lugar sagrado de la gran confederación cañari que era utilizada para los ritos ceremoniales).

El viento gélido golpea el rostro de los visitantes. A ratos parece que las manos se congelaran, pero con la caminata el cuerpo se calienta.

Desde este sitio no se divisan las edificaciones ni las plataformas en ruinas. Sin embargo, las huellas de la Ruta del Inca y los matorrales quemados son un referente para

orientarse hacia Paredones.

Para emprender la pendiente hay que pasar por el río San Antonio, de cinco metros de ancho por 50 de profundidad. Éste recoge el agua que desemboca en Culebrillas. La falta de botas de caucho no es un impedimento para sortear el cauce. Basta sacarse los zapatos, recogerse el pantalón y buscar el lugar menos hondo para avanzar al otro lado.

No es recomendable cruzar por las piedras porque son resbalosas. Al introducir los pies en el agua, casi congelada, el cuerpo se estremece. Resulta doloroso pisar las piedras puntiagudas.

Por suerte es un día soleado. Eso permite calentarse un ratito antes de calzarse los zapatos y tomar rumbo hacia Paredones.

El río es una suerte de límite entre Culebrillas y Paredones y, a su vez, es una especie de

termómetro para medir el ánimo de los turistas.

El chimboacense Ángel Tenesaca Hualpa y el azuayo Lixón Molina no se decidieron a continuar. Ellos llegaron al lugar en acémilas, desde Achupallas, Chimborazo.

Entre risas y un ameno diálogo se lamentan por no haber traído equipo para pescar. Aunque la idea de Ángel era hacerle conocer a su amigo las lagunas de Culebrillas.

Molina reside, desde hace cuatro años, en Nueva York. "Mi pana no conocía este lugar y me pidió que le acompañara, aprovechando su visita a Ecuador", recuerda Tenesaca.

Los dos habían avanzado dos horas a caballo. Durante el recorrido el emigrante no dejó de asombrarse por la belleza del entorno y la longitud de la laguna (1 350 metros de largo por 455 de ancho y 19 metros de profundidad).

"Por suerte llegamos en un día soleado. Siempre digo, con orgullo, que este país tiene los mejores paisajes del mundo", repite Molina.

CONTINUA ►

CONTINUACION

A pocos pasos, Francisco Caguana, guía turístico del Complejo Arqueológico de Ingapirca, abre camino para llegar a las ruinas de Paredones.

Para él, es un terreno conocido y por ello sabe dónde están las ciénegas (pantanos).

A cada instante voltea la cabeza para insistir a la gente que viene detrás de él que pise en las raíces de la paja para evitar una caída segura.

Luego de caminar 35 minutos, cruzando pajonales, se llega a Paredones. El

cuerpo empieza a calentarse y la ropa abrigada parece estorbar.

Pero es preferible no sacársela para mantener la temperatura.

El Camino del Inca, de unos tres metros de ancho, se encuentra destruido. El viento golpea con más fuerza y se escucha con frecuencia el sonido de los aviones. En el lugar se respira aire fresco y la tranquilidad es total.

Estas bondades son las que atraen a los turistas nacionales y extranjeros. Según Caguana, en temporada alta, de junio a agosto, hasta unos 150 visitantes llegan al sitio, ya sea desde

Cañar o desde Chimborazo.

Dos o tres días se emplean en las caminatas por el páramo.

► Los puntos de conexión

Los excursionistas abordan el tren en Riobamba con rumbo a Alausí. Luego pasan por Moya y se conectan con Achupallas. De allí toman el Camino del Inca, recorren el nudo de Azuay y llegan a Paredones para terminar en el Complejo Arqueológico de Ingapirca, no sin antes pasar por la pintoresca comuna de San José.

Igual sucede de Cañar a Chimborazo. Las ruinas de Paredones están a 3 980 metros de altura sobre el nivel del mar. Botellas plásticas, restos de cigarrillos, desechos y fogones para cocinar y abrigarse, son las huellas de los visitantes.

Incluso, de las cinco piezas en ruinas, una sirve para acampar. Tiene paja en el techo y en el piso, las cuatro paredes siguen en pie, al igual que la entrada.

Los cuartos restantes se hallan cubiertos de maleza, ortiga y piedras. A poco metros hay cimientos de edificaciones incásicas de piedras y barro. En un área de tres hectá-

reas existen restos de por lo menos 20 piezas, con un callejón en la mitad.

En algunos espacios del lugar se aprecian muros altos con formas de rectángulos de seis por cuatro metros.

Según una investigación realizada en 1989, por Maribel Silva, Paredones fue un complejo de edificaciones incásicas. Era el centro de administración y tambo para alojar a los viajeros, también fue vivienda de funcionarios y otros residentes permanentes.

Pero Caguana dice que por sus abuelos conoció que el sitio fue un centro ceremonial para rendirle culto a la laguna, un lugar de descanso para el Inca y cuartel para quienes custodiaban los tesoros existentes en ese remoto tiempo.

Sin embargo, por falta de presupuesto del Gobierno y de los municipios locales, Paredones está abandonado.

"Este sitio tiene una extraordinaria riqueza arqueológica, pero no le sacan provecho para el turismo", subraya Caguana. Él sostiene que nunca se han hecho excavaciones, pese a que en la zona hay piedras labradas y naturales.



Francisco Caguana es uno de los guías que más conoce la zona de la laguna y de los restos prehispánicos del sur.

Las piedras todavía resisten el paso del tiempo. Los comuneros piden a los gobiernos locales que protejan el complejo.

Culebrillas se halla en el cantón El Tambo, Cañar. A 35 minutos están las ruinas de Paredones.

CONTINUA ►

La ruta inca está en proceso de destrucción por el paso continuo de bestias de carga. Este camino es de tránsito obligado para los habitantes de las comunas de Caguapamba y Sisid, de Tambo.

Ellos hacen intercambios de productos (haba y cebada) con los pobladores de Achupallas, en Chimborazo.

Desde Paredones hasta el Complejo de Ingapirca se emplean tres horas a caballo (15 kilómetros) y siete a la aldea de Tres Cruces, en Achupallas. Por las huellas del camino empedrado es imposible perderse. La ayuda de un guía de la zona es invaluable.

La llovizna empieza a caer y es hora de volver. El retorno es fácil por el descenso, en medio del zigzagueante sendero. Lejos queda Paredones y a la distancia la zona empieza a cubrirse con la espesa neblina de este paisaje inolvidable.

MANUEL QUIZHPE
REDACCIÓN CUENCA.



La región

Una zona con vocación agrícola

LA PAPA Y EL MELLOCO SON LOS PRODUCTOS

Los habitantes de las comunas de El Tambo, en Cañar, se dedican a la agricultura y a la ganadería. Ellos siembran papa, melloco, haba, cebada, arveja, oca y hortalizas. Los múltiples canales de riego ayudan para que los cultivos sean más productivos. A lo largo de la vía que conduce a la laguna de Culebrillas se observa la presencia de caballos, vacas y borregos, que aprovechan los pastos verdes. La gente de la comuna de Caguapamba está al cuidado de 70 alpacas. Pocos son los pobladores que se dedican a otras actividades.

Otros, en cambio, emigraron a los Estados Unidos y a España. Los pobladores también participan en la reforestación de unas 200 hectáreas de terreno. Para ello utilizan el pino adquirido en Gualaceo (Azuay) dentro del proyecto promovido por un organismo internacional.

Las comunas de Caguapamba y Sisid tienen en mente desarrollar un proyecto turístico, para explotar el potencial arqueológico. Para esto deben construir casas de

adobe, de 10 por 12 metros, con cubierta de paja, que servirá para hospedar a los posibles visitantes.

Entre tanto, aprovechando los 14 canales de riego que desembocan en el vecino río San Antonio, los comuneros no descartan impulsar un criadero de truchas, lo cual puede incrementar los ingresos y por ende mejorar el nivel de vida.

En las diferentes comunas se realizan trabajos mediante las ancestrales y concurridas mingas, sobre todo en la ejecución de sistemas de agua potable y de alcantarillado.

Tales servicios son indispensables para la salud de miles de comuneros.

La vía que conduce a la Laguna de Culebrillas está en pésimas condiciones, especialmente desde la mitad del recorrido. Es recomendable ingresar en un vehículo 4 x 4.

Por la carretera baja agua y por este motivo se destruye con facilidad; en la ruta se aprecian grandes baches para esquivar.

La bitácora

► **Las distancias** • De la Terminal Terrestre de Cuenca al cantón Cañar existen 84 kilómetros. Del Complejo de Ingapirca a la Laguna de Culebrillas, 25 kilómetros.

En el centro de El Tambo se alquilan camionetas que llevan a la parte alta de la laguna por 20 dólares.

► **Las recomendaciones** • El turista debe llevar botas de caucho, ropa abrigada, poncho de agua, refrigerios, utensilios para preparar los

alimentos. Si piensa quedarse en la zona debe disponer de una carpa, bolsa de dormir, guantes de lana y gorras especiales para el frío. Además dulces y botellas de agua para recobrar energías.

► **La presencia del guía** • Para evitar contratiempos es preferible contratar un guía en el Complejo Arqueológico de Ingapirca. No existe señalización que lleve al lugar. No faltan las pequeñas vías que conducen a diferentes comunas de la región andina.

El líder exhorta a la conformación de un gobierno popular paralelo al que está liderado por Gutiérrez. Cree que la crisis política ha contaminado a los tres poderes del Estado

Hot. 14.01.2005.



'No hay credibilidad en el Ejecutivo ni en nada'

¿La Conaie pretende estructurar un gobierno paralelo al de Gutiérrez?

Nosotros aspiramos a que sea así. El nuevo Consejo de Gobierno de la Conaie invita a los sectores populares, campesinos, trabajadores, estudiantes, maestros y jubilados para que unamos fuerzas y podamos construir algo distinto, algo que nos represente a quienes nos identificamos con ese objetivo.

¿La Conaie está desconociendo al Gobierno actual?

Yo diría que Gutiérrez casi no representa a nadie. Él, este momento, tiene el reconocimiento de menos del 10% de la población ecuatoriana, y eso significa que, realmente, no nos representa. Lo peor que ha hecho el presidente es no tener una agenda de gobierno. Sus planes son diseñados por el FMI y la oligarquía.

¿Su meta es reactivar las movilizaciones sociales?

Creo que no hay que quedarnos quietos con la indiferencia, siendo contemplativos de lo que sucede en nuestro país. Creo que cada uno puede hacer algo. Si el pueblo ecuatoriano se levanta contra este Gobierno, creo que el movimiento indígena no va escatimar esfuerzos por restaurar una verdadera democracia.

¿Cómo se evidencia la crisis política del Ecuador?

▶ LOS DATOS

Luis Macas es doctor en Jurisprudencia. En 1988, fue elegido vicepresidente y en 1990, presidente de la Conaie. Dirigió el primer levantamiento indígena. Fue diputado y primer ministro de Agricultura del Gobierno de Lucio Gutiérrez. Fue rector de la Universidad Amawta Wasi. (PJC)

La crisis política está muy visible. Este momento, por ejemplo, las instituciones del Estado están en crisis profunda. No hay ninguna credibilidad en el Congreso, en la Corte Suprema, ni en la Presidencia. Entonces, algo hay que hacer. Se ha planteado que hay que ir a una consulta popular para pronunciarse sobre si es buena o mala la CSJ. Pero no se trata de la Corte ni del Ejecutivo ni de las instituciones. Por eso es necesaria la unidad de todos.

¿Cree que el Ecuador vive un Gobierno de facto?

Para nosotros, los gobiernos de facto vienen dándose desde mucho tiempo atrás. Hacen y deshacen. Ellos mismos son los que expiden leyes, desconocen las leyes, hacen una Constitución excluyente que se aplica cuando es conveniente y ellos mismos la

violan cuando quieren.

¿Cómo va a ser la relación de la Conaie con la Feine y la Fenocin?

Se intentará curar las heridas internas que hay en el movimiento indígena y se dialogará con esas organizaciones.

¿Cuál será su posición frente al TLC?

Vamos a recolectar las firmas para la consulta popular con el fin de que el pueblo determine si el país debe o no firmar el TLC. Ese tratado no puede pasar. Los EEUU quieren convertir esta parte del continente en un basurero del norte y eso no podemos permitirlo.

¿Cuáles son las prioridades de la Conaie?

La educación. Ya tenemos un convenio con el Ministerio de Educación de Cuba para iniciar, a mediados de este año, una campaña de alfabetización en todo el país. Otra prioridad es el apoyo a la lucha del pueblo Sarayacu. Vamos a pelear fuerte para que las transnacionales petroleras no sigan vulnerando las áreas naturales. Todos sabemos que las petroleras han atentado contra el medio ambiente y la vida de las comunidades nativas de la Amazonía. Trabajaremos con ahínco para que se apruebe la Ley de Biodiversidad y la Ley de Aguas. (PJC)

Univ. 18.01.2005.

Texaco rechaza demandas por juicio en Ecuador

QUITO | AP

La compañía Chevron-Texaco reiteró ayer su rechazo al juicio por daño ambiental que enfrenta en Ecuador, afirmando que no existen amenazas a la salud de las personas o al medio ambiente en las zonas donde extrajo petróleo hasta 1992.

Los sitios remediados por Texaco no constituyen una amenaza para la salud o el medio ambiente, dijo Ricardo Reis Vega, consejero general de Chevron Texaco para Latinoamérica.

Reiteró el rechazo al juicio que le siguen pobladores ecuatorianos desde octubre del 2003 por daños a la vida humana, animal y al medio ambiente.

Precisó en rueda de prensa que luego de las cuatro ins-

pecciones judiciales, que se iniciaron en agosto pasado, a antiguos pozos donde operó la compañía, entre 1970 y 1992, se ha demostrado que no existen riesgos para la salud pública en esas zonas.

Así lo sostienen sus 3.000 acusadores, habitantes de la zona selvática en donde trabajó Texaco.

El juicio se lleva adelante en una Corte de la ciudad amazónica de Lago Agrio, en la provincia de Sucumbios.

Según los demandantes, los daños ocasionados por la empresa al medio ambiente por dejar abiertas más de 600 piscinas tóxicas, podrían ser valuados en 6.000 millones de dólares, lo cual se podrá exigir como indemnización a la compañía multinacional, si esta pierde el caso.

Com. 19.01.2005.

El diálogo en Sarayaku no se materializó

PASTAZA

Una comisión interministerial y delegados de la Procuraduría no pudieron ingresar a la comunidad de Sarayaku, para dialogar con los habitantes sobre los casos de violación de los Derechos Humanos por parte del Estado ecuatoriano y de la Compañía General de Combustibles que opera en el bloque 23.

La principal causa de este hecho fue la falta de coordinación con los dirigentes indígenas. Esta comunidad quiere evitar los "efectos negativos" que tiene la actividad petrolera. REDACCIÓN PUYO

Com. 19.01.2005.

ELECCIONES

Nuevas autoridades indígenas

La asamblea de la Confederación de Nacionalidades Indígenas de la Amazonia, cercana al Gobierno, eligió como vicepresidente a Gilberto Yankuam; dirigente de tierras a Eduardo Mama-llacta, y Alexandra Proaño como directiva de la Comisión de la Mujer. REDACCIÓN PUYO

Hoy. 20.01.2005.

• 'Les gusta viajar a jóvenes indígenas'



G. Maldonado

"Con el paso de los años, los viajes de los otavalos son una suerte de prestigio y distinción.

El que alguien no haya salido es mal visto. El común de la gente no precisamente viaja por una necesidad

específica, sino porque regresar con dinero es sinónimo de éxito.

La migración hace que las personas se movilicen y busquen nuevas cosas, pero, a la hora de compartir las costumbres, ellos siguen definiéndose como indígenas, aunque hayan cambiado su vestimenta. Siempre tienen la idea del retorno, incluso no tienen el visado, porque entran y salen del país. La dinámica de hacer dinero fuera y volver para ponerse un negocio ha sido una constante en mi pueblo".

Gina Maldonado, de la Fundación Kuntur Samay

Com. 21.01.2005.

Los derechos de los menores no se cumplen en la región

INFORME Las condiciones económicas, las políticas estatales y los factores geográficos son las principales causas. Educación y salud son las áreas vulnerables. También hay maltrato infantil.

REDACCIÓN PUYO

María Andi vio morir a su hijo en sus brazos. En una calle de Francisco de Orellana, ella pedía ayuda para salvarlo. El pequeño de ocho meses tenía desnutrición, pero la madre no contaba con recursos para llevarlo al hospital. Ella vive en Aguarico, y la pobreza tuvo mucha incidencia en este desenlace.

Cuando llegó a Francisco de Orellana fue tarde: "No tenía plata para comprar la leche de tarro que me dijeron". lamen-

taba esta mujer de 28 años.

EL DATO

La calificación más alta en el ámbito regional la tiene Pastaza. Pichincha lidera a nivel nacional.

En el presente año lectivo, 60 niños zápara de Pastaza no se educaron por la falta de docentes. Esto se repite en otras comunidades y provincias ama-

zónicas, lo cual refleja el incumplimiento de los derechos de los niños en educación, en salud y en alimentación.

Un informe del Observatorio de los Derechos de la Niñez y Adolescencia revela que la región tiene un promedio de tres, sobre 10, en el cumplimiento de estos derechos. En Napo, la tasa de mortalidad infantil (de cero a cinco años es la más alta del país: mueren 45 de cada 1 000 nacidos.

En Sucumbíos se aplica más castigos físicos a los menores



CARLOS VELASTEGUI/EL COMERCIO

UNA ZONA VULNERABLE • Los niños de las comunidades indígenas de la Amazonia están entre los más perjudicados.

en edad escolar (seis a doce años) y unos 680 pequeños dejan de estudiar luego de terminar la primaria. En el caso de los adolescentes, la falta de garantías es alta: está en el penúltimo lugar entre las 22 provincias. El 63 por ciento de muertes de adolescentes, de 12 a 17 años, fue por accidentes, homicidios y suicidios.

Entre otros parámetros se señala que en Orellana, la mortalidad infantil es la más alta del país. En el 2002 murieron 61 niños de menos de seis años por cada 1 000 nacidos.

En cambio, en Morona Santiago se aplican menos castigos físicos a los infantes; pero, las cifras son altas: en el 2004,

un 58 por ciento de los hogares utilizó este sistema de crianza.

Pastaza se destaca porque ningún infante de los 20 334 estudiantes que hay abandonó su educación luego de concluir la primaria. También es menor la incidencia de partos en adolescentes y desciende el número de muertes que no se deben a motivos de salud.

Para Juan Pablo Bustamante, representante de la Unicef, estas estadísticas se atribuyen a la falta de presencia del Estado en la región. También al flujo migratorio de colonos que llegan en condiciones de extrema pobreza. A esto se suma la dispersión geográfica y la falta de una política intercultural.

Pachakutik expulsó a su diputado R. García

MOVIMIENTO Por haberse apartado de la línea partidista en el cambio de la Corte

Finalmente, el Comité Ejecutivo Nacional de Pachakutik expulsó del movimiento al diputado Rodrigo García de Chimborazo, luego de haber analizado el informe de la Comisión de Ética.

En el documento, la lista 18 sostiene que este legislador "se apartó de la disciplina política del movimiento, en la vo-

tación del 8 de diciembre del 2004 en el Congreso". Ese día, García votó junto a la mayoría institucional para reorganizar a la Corte Suprema de Justicia. Además, el 5 de enero, el legislador también se alineó con las fuerzas gobiernistas para elegir a Omar Quintana (PRE) nuevo titular de la Legislatura. Incluso el nombre de García

sonaba para ocupar la Segunda Vicepresidencia del Parlamento, que actualmente está en manos del cefepista Jorge Montero.

Sin embargo, la primera actuación de García con la mayoría fue en noviembre del 2004, cuando votó por la censura de cinco ex vocales del Tribunal Constitucional, aunque la lista 18 había decidido abstenerse de votar en ese juicio. Por entonces, la dirigencia de Pachakutik de Chimborazo, al mando de Estuardo Remache, apoyó al legislador. No obstante, ayer el dirigente dijo que no avalan más a García, por haber formado el G-8 (independientes), que apoyó su candidatura a la Vicepresidencia.

Com. 22.01.2005.

Campesinos demandan a Occidental

SUCUMBIDOS La acusan de violación a los derechos humanos y de daños ambientales

REDACCIÓN NUEVA LOJA

Los habitantes afectados por la construcción del oleoducto Edén-Lago Agrio, presentaron una demanda por daños y perjuicios en contra de Occidental Exploration And Production Company (Oxy), en la Corte Superior de Justicia de Nueva Loja.

En la demanda, por lo menos 80 familias campesinas de las parroquias 7 de Julio (Shushufindi) y El Eno (Lago Agrio), que están agrupadas en la Red Amazónica por la Vida, denunciaron violación a los derechos humanos y ambientales.

En la queja que es patrocinada por los abogados Zoraida López y Ernesto García, los campesinos aseguran que Oxy no cumplió con la aplicación del Reglamento de Consulta Previa, en su afán de construir el oleoducto, que transporta el crudo desde esta zona hasta la estación Amazonas del OCP, que está en Nueva Loja.

Insisten en que el interés de



ÁNGEL SALLO / EL COMERCIO

la empresa por ejecutar la obra, irrespetó los derechos sobre la propiedad privada de los campesinos. "Destruyeron caminos vecinales, vertientes de agua y cultivos, de nuestras propiedades", comentó Juan Luque, uno de los acusadores.

La queja sostiene que la petrolera pidió la intervención de la Fuerza Pública y que se impuso a la fuerza sobre la voluntad de los lugareños. "Explican que fueron golpeados, humillados y detenidos por los

militares, que protegían a la petrolera", dijo Ernesto García. Los afectados reclaman la remediación ambiental, el pago del daño emergente y el lucro cesante, por todos los daños que ocasionó la petrolera y que se negó a pagar.

De su lado, la Gerencia de Relaciones Comunitarias de Oxy minimizó el reclamo de los demandantes y argumentó que la construcción del oleoducto se cumplió de acuerdo a las disposiciones legales y con

LA LUCHA •
Los afectados en la Corte Superior de Justicia de Nueva Loja para hacer su reclamo.

CONTINUA ►

los reportes respectivos de la Dirección Nacional de Protección Ambiental (Dinapa).

"Desde el punto de vista legal, no me preocupa esa demanda porque hemos cumplido con los planes de manejo ambiental y hemos procedido de acuerdo a la Ley", aseguró Fernando Granizo, Gerente de Relaciones Comunitarias, de la compañía Oxy.

Respecto a las compensaciones sociales, Granizo, argumentó que Oxy cumplió con los acuerdos estipulados con los campesinos y que en varios casos pagó valores superiores a los contemplados en los reglamentos vigentes.

Esta demanda se tramitará por la vía verbal sumaria. El presidente de la Corte Superior de Justicia de Nueva Loja, Efraín Novillo, quien conoce el caso, no anticipó cuándo se llevará a cabo la audiencia de contestación a la demanda, pero esta pudiera ocurrir en los próximos 15 días.

Com. 25. 01. 2005

La Confeniae se declara en emergencia

Redacción Puyo

La injerencia del Gobierno Nacional en las organizaciones indígenas de la Amazonia, obligó a la Conaie a declarar en emergencia y movilización a las nacionalidades y sus organizaciones base de la Confederación de Nacionalidades Indígenas de la Amazonia.

La medida se dio para restablecer la orientación socio-política e histórica de esta organización.

Además, exigen al Gobierno que se abstenga de realizar acciones con miras a lograr la división y debilitamiento del movimiento indígena de esta región. **REDACCIÓN PUYO**

Univ. 25. 01. 2005.

Indígenas evangélicos se suman a protestas

Los indígenas evangélicos también saldrán a marchar mañana por las calles de Guayaquil. El subsecretario de Bienestar Social, Bolívar González, los convocó para protestar "contra un alcalde que no respeta a los indígenas".

Aunque no precisó la hora ni el recorrido, González adelantó que no se unirá a ninguna de las dos manifestaciones anunciadas para mañana y que no necesita permiso de ninguna autoridad porque ya tiene el respaldo de más de 200.000 indígenas.

El funcionario se reunió ayer con cerca de 300 miembros de la Federación de Indígenas Evangélicos del Ecuador (Feine), en el salón Isabela

del hotel Hilton Colon.

Los asistentes recibieron fotocopias de artículos publicados en revistas y periódicos locales en los que se cuestionan varias obras ejecutadas por el alcalde Jaime Nebot, entre ellas el Malecón 2000.

Durante el acto, en el que se dejaron oír voces de protesta por el desalojo de los comerciantes de la calle Pedro Pablo Gómez, se firmó un acuerdo de cooperación entre el Ministerio de Bienestar Social y la Feine. Marco Morillo, presidente de la Feine, destacó que el convenio de cinco años de duración tiene por objeto el desarrollo de los pueblos indígenas de Guayas.

Cuando González tomó la



Jorge Guzmán / EL UNIVERSO

Cerca de 300 miembros de la Federación de Indígenas Evangélicos del Ecuador (Feine) estuvieron reunidos ayer con el subsecretario de Bienestar Social, Bolívar González.

palabra, les prometió obras y resaltar el orgullo indígena. "Guayas y Quil fueron indígenas, no pelucones", dijo. González afirmó que la actividad tuvo como objetivo "demostrar que siempre tuvo la razón... No es que voy a traer

500.000 indígenas para que marchen en Guayaquil, sino que esos indígenas ya viven en la ciudad", agregó.

Dijo, además, que van a salir "con el torso desnudo para que se vea cómo vive esta gente en Guayaquil".

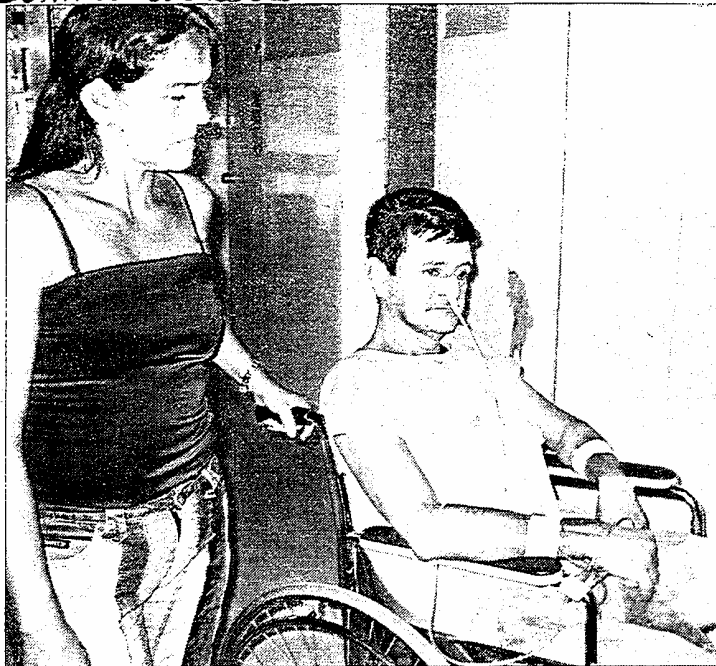

ÁNGEL SALLO/EL COMERCIO

EN EL CENTRO DE NUEVA LOJA • Los pacientes que van al hospital Marco Iza deben comprar insumos y medicinas.

Médicos, medicinas e infraestructura faltan en Sucumbíos

En la capital, Nueva Loja, la falta de profesionales es evidente. Los pacientes deben comprar los insumos para ser atendidos y, por último, hay pocos equipos.

RED. NUEVA LOJA
La atención a los pacientes que asisten a los centros de salud ubicados en esta zona fronteriza es limitada. La mayoría de unidades operativas carece de personal, medicamentos e infraestructura.

Ese es el caso del hospital Marco Vinicio Iza, ubicado en el centro de Nueva Loja. Allí, los pacientes se ven obligados a comprar hasta una gasa. Wilson Silva, un trabajador petrolero de 47 años, vivió esta situación cuando tuvo que comprar las recetas para tratar una

dolencia que no tuvo un diagnóstico por más de 48 horas.

"Tuve que comprar hasta los guantes para las enfermeras. Es aterrador. No entiendo cómo un centro hospitalario provincial no tenga los materiales más elementales para atender a los pacientes", dijo Silva.

Pero no es el único caso. María Castro, una mujer que habita cerca del río San Miguel, recordó una situación parecida. "A una hija le mordió una serpiente y tuve que pagar todo. En la madrugada, mi esposo iba por las farmacias y petrole-

LOS PORMENORES

■ **Un pedido** • La Asamblea Biprovincial exige la contratación de seis especialistas para el hospital de Nueva Loja. El Ministerio no responde.

■ **Demanda extranjera** • Los pacientes colombianos, que llegan en calidad de residentes, también son usuarios de los servicios de salud que ofrece la provincia.

■ **Apoyo indígena** • Dos veces al año hay las jornadas de salud que realiza la Federación de Organizaciones Kichwas. La mayoría de pacientes es indígena.

ras buscado suero para combatir el veneno", evocó Castro.

Pero la situación es más crítica en los casos de obstetricia y ginecología. "En el último parto, mis familiares tuvieron que pagar anestesiólogo y cirujano para salvar mi vida. En este hospital hace falta todo", afirmó una madre de familia, que es parte de la Federación de Mujeres de Sucumbíos.

En esta casa de Salud se admiten varias deficiencias. "No tenemos todo el personal que necesitamos, por eso en varios casos pedimos el auxilio de profesionales de las clínicas", dijo John Cevallos, director.

Además, reconoció que la falta de especialistas y paramédicos pone en riesgo el cuidado de varios pacientes que se encuentran internados en emergencia y hospitalización. "Hay veces que tenemos vacíos en las guardias médicas", comentó.

En relación con la falta de medicinas e insumos médicos, Cevallos minimizó el reclamo de los pacientes y sostuvo que son pocos los medicamentos que no están disponibles. Esta situación no es diferente en los subcentros de salud de los siete cantones de la provincia. La falta de medicinas, de médicos

CONTINUA ►

y de materiales es una constante. En el cantón Sucumbios Alto, los pacientes graves son trasladados a las unidades médicas de Tulcán.

En las comunidades aledañas a los ríos San Miguel y Putumayo, los pacientes dependen de los puestos de salud que funcionan en el sur de Colombia. La asistencia médica ecuatoriana en esta zona prácticamente desaparecida.

Las comunas indígenas de la frontera, dependen únicamente de las brigadas médicas que organiza la Federación de Organizaciones Kichwas y del aporte de la iglesia de Sucumbios. "En este año, la situación es todavía más compleja. Contamos solo con dos médicos rurales, de los seis que esperábamos de las universidades del país", comentó, Sonia Moreira, directora provincial de Salud encargada.

Com. 25. 01. 2005.

El Descanso exige cuentas claras al FEPP

ORELLANA

Los habitantes de la comunidad El Descanso, ubicada en el cantón La Joya de los Sachas, solicitan que se transparenten las cuentas del convenio firmado en el 2000 entre los pobladores, Petroproducción y el Fondo Ecuatoriano Populorum Progreso (FEPP).

Según los habitantes, Petroproducción entregó 30 000 dólares al FEPP, entidad que debió administrar los 203 656 dólares que se destinaron a la comunidad, por un derrame petrolero ocurrido en 1995. Los pobladores exigen verificar las cuentas. RED. ORELLANA

Com. 25. 01. 2005.

Puyo quiere mostrar su cultura durante Carnaval

Las autoridades seccionales definieron la programación para este feriado

Una variedad de actos culturales y artísticos se realizará en Puyo con motivo del Carnaval. La historia, la plástica y la cultura gastronómica de la región y del país estarán presentes en los actos programados.

Puyo será sede del Encuentro Nacional de Historia. Alrededor de 120 delegados de Ecuador estarán presentes en este foro cuyos temas principales serán los 110 años de la revolución de Alfaro, en Ecuador y la caída de José Martí.

Otro acto será la exposición de pintura denominada Matices. Se tendrá la participación de artistas plásticos de

Pastaza y Tungurahua. Esta muestra estará abierta desde el 3 hasta el 8 de febrero.

A la programación cultural se suma el rescate gastronómico de Pastaza y de la Amazonia. Con este objetivo se elaborará el cebiche de palmito más grande del mundo. Este producto se obtiene del interior de una palma propia de la Amazonia. La organización está a cargo del barrio Cumaná y de la Municipalidad. Los asistentes podrán degustar es-

te exótico plato desde las 09:00 en el barrio Cumaná, el 6 de febrero. Para promocionar el turismo, el arte pictórico y la sensualidad de la mujer amazónica, la Cámara de Turismo organiza el primer Concurso Nacional de Cuerpos Pintados. Se efectuará el 7 de febrero, a las 14:00 en el Parque Acuático.

Las autoridades cantonales y provinciales mantuvieron una reunión

EL MEOLLO

El principal objetivo es atraer a más turistas en este feriado.



CARLOS VELASTEGUI/EL COMERCIO

UN PARTICIPANTE • Los integrantes del grupo Tsunki Shuar se presentarán en febrero.

nión de trabajo, la semana pasada. Allí se decidió decomisar productos como la espuma de Carnaval. La alternativa para los comerciantes será la venta de artesanías.

El alcalde de Puyo, Óscar Ledesma, anunció la realización de actos para reemplazar al juego con agua en las calles. En el Paseo Turístico se mostrarán las técnicas de navegación y se realizará, por la tarde, un concurso de camisetas mojaídas, el 8 de febrero.

Com. 27.04.2005.

Los promotores son los enfermeros de las comunidades

PROMOTORES 116 comuneros realizan campañas en las comunidades más alejadas de la provincia. El programa tiene apoyo del Fondo de Población de NN.UU.

RED. NUEVA LOJA
La ausencia de infraestructura sanitaria en las comunas fronterizas y en aquellas que están alejadas de la provincia movió a los indígenas kichwa. Ellos buscaron una alternativa en la conformación de su propia red de atención primaria en salud.

Lo hicieron con el respaldo de la Federación Kichwa y de la Red de Organizaciones Internacionales de Salud, con sede en Suiza. Ahora, ellos suplen a los médicos y paramédicos en las comunas, que son de difícil acceso. Se trata de un grupo de 116 comuneros que se agruparon en la Asociación de Promotores

de Salud Indígena de Sucumbíos, para promover campañas de vacunación, primeros auxilios y el diagnóstico de enfermedades tropicales.

En la última brigada médica que recorrió las riberas de los ríos San Miguel y Putumayo, ellos pusieron a prueba los conocimientos asimilados en los dos últimos años, en el diagnóstico de enfermedades tropicales y tuberculosis. "Para estos casos contamos con el respaldo del Ministerio de Sa-

lud Pública, que aportó con los laboratorios clínicos", comentó Juan Tapuy, dirigente de la organización de salud.

En las comunas San José y Riera, los promotores tomaron muestras de sangre y colaboraron con el diagnóstico de 12 casos de paludismo. Los pacientes recibieron un tratamiento especial con medicamentos prescritos por médicos del Ministerio de Salud.

LA CIFRA

La Red de Organizaciones Internacionales de Salud asignó 150 000 dólares para esta área.

Las mujeres indígenas no se quedaron atrás. Ellas también recibieron el apoyo del Ministerio de Salud y el Fondo de Población de Naciones Unidas, para poner en marcha un programa integral de salud, derechos sexuales y reproductivos. "Queremos que nuestras compañeras asuman las técnicas de planificación y mejoren sus condiciones de salud", comentó Antonia Andi, una de las promotoras comunitarias.

Para los próximos meses, los promotores comunitarios se trazaron nuevas metas. Ellos pretenden consolidar el Consejo Cantonal de Salud en el cantón Cascales y difundir unos 2 700 manuales de salud preventiva en las comunas.

Com. 27.04.2005

El caso Chevron Texaco se reanudó

SUCUMBÍOS

Las inspecciones

judiciales

empezaron en la estación

Lago Agrio norte

REDACCIÓN NUEVA LOJA

Ayer se reanudaron las inspecciones judiciales dentro del juicio que los indígenas y colonos de la Amazonia siguen a Chevron Texaco.

Esta vez, las diligencias se realizaron en la Estación Lago Agrio Norte. Fue la decimoquinta inspección judicial de un total de 122, que están peticionadas por las partes litigantes.

Las pericias judiciales se iniciaron a las 10:00, con la posesión de los peritos y un recorrido por las instalaciones de la estación, que está ubicada a tres kilómetros del centro de Nueva Loja (Lago Agrio).

La jornada se cumplió en medio de un fuerte sol y una temperatura de 27 grados. Los peritos de las dos partes levantaron carpas plásticas para proteger sus equipos y personal en los alrededores de la estación petrolera, que es operada por Petroproducción.

Un grupo de afectados del campo Lago Agrio hizo presencia durante toda la jornada. No faltaron los reclamos: "Tienen que pagar por la contaminación que causaron", dijo Pedro, uno de los finqueros.

CONTINUA ►

De su lado, la defensa de Chevron Texaco, precisó que la estación fue parte del plan de remediación ambiental y liberación de responsabilidades que hace 10 años se realizó entre el Estado ecuatoriano y Texaco. La multinacional petrolera insistió en que la inspección judicial que se practicó ayer, en las instalaciones de la estación, demostró las técnicas que la petrolera estatal utiliza para la reinyección de las aguas de producción.

Por su parte, los abogados de los demandantes minimizaron los alegatos de la petrolera y exigieron la toma de muestras de tierra y agua para probar que aún hay evidencias de la magnitud de la polución.

Este proceso judicial se inició en 1993, cuando fue presentada la denuncia ante la Corte de Nueva York, la cual dictaminó que esta debía pasar a la jurisdicción del Ecuador hace dos años. A la compañía estadounidense, que durante 28 años extrajo cerca de 1,5 mil millones de barriles de petróleo en la Amazonia del Ecuador, se le acusa de contaminar donde operó.



Com. 29.01.2005

Los fletes fluviales no están al alcance del bolsillo indígena

SUCUMBÍOS Las personas que dan este servicio imponen los precios sin ningún argumento técnico. Un viaje de dos horas puede llegar a costar 200 dólares.

REDACCIÓN NUEVA LOJA

La industria petrolera encareció los costos del transporte fluvial en los ríos navegables de Sucumbíos y de Orellana. Las tarifas se unificaron y afectaron a la mayoría de indígenas y colonos quienes necesitan de este servicio.

En Pompeya, un puerto ubicado junto al río Napo, al sur de Shushufindi, las tarifas no tienen relación con la situación económica de la mayoría de indígenas y campesinos. Además, muchos canoeros aceptan solo fletes. Es imposible hallar una canoa o deslizador que acceda a cruzar el río con pasajeros a bordo.

De eso es testigo Jorge Andi, indígena kichwa, quien sacrificó la compra de alimentos para sus hijos por contratar un flete de 10 dólares para cruzar el río Napo. El viaje dura cinco minutos. "Todo se complicó cuando las petroleras llegaron a nuestra zona y acostumbraron a la gente a cobrar tarifas demasiado altas. Hoy es imposible para nosotros contratar canoas", dijo Andi.

La única alternativa que tienen los indígenas y campesinos para movilizarse es el transporte colectivo. Es esca-

so, pero más conveniente. En la ruta Orellana-Pañocha-Tiputini-Nuevo Rocafuerte, la tarifa mínima es de seis dólares, todo depende de la distancia. "Para nosotros es caro, si tomamos en cuenta que solo ganamos dos dólares al día. Es mejor no salir de la casa", dijo José Silva, un poblador de Puerto Itaya.

Si cruzar el río es caro, la situación es más compleja cuando un poblador requiere contratar un expreso. En Pompeya, un viaje de dos horas tiene el costo mínimo de 250 dólares, en canoa, y 500 dólares en deslizador. "La gente que viene a esta zona sabe que el transporte fluvial es caro y como la mayoría trabaja en compañías petroleras no hay problema", comenta Eduardo Tapia, un joven canoero de este sector.

Los precios están ligados al valor de los combustibles. "Aquí se consigue gasolina extra a 2,50 por galón, el litro de aceite a seis dólares", comentó. A esto se suma la falta de control de las autoridades competentes. En las riberas del río Napo, los canoeros imponen las tarifas. La Marina mercante, que reforzó su presencia en la zona, no lo hace.

EL MEOLLO

El uso de las quillas (canoas artesanales de madera) va en descenso por temor a los accidentes fluviales. Los ríos son caudalosos.

► Pasar la noche en el lugar cuesta \$0,20 y por una merienda se paga \$0.50

Casa Indígena acoge a 100 personas

► El 28 de enero se cumplió un mes de la muerte de cuatro niños asfixiados en un contenedor

La vida en la Casa Campesina de Riobamba, en Chimborazo, parece cambiar en las noches. Durante el día, este lugar funciona como sede de varias oficinas de derechos humanos, Vicaría Indígena y sede de otras instituciones sociales.

Caída la noche empiezan a llegar sus nuevos huéspedes. Se trata, en su mayoría, de indígenas, quienes trabajan en la ciudad como cargadores y limpiabotas. Otro grupo importante es el de los limosneros, quienes durante el día permanecen en las calles de Riobamba.

A partir de las 20:00, las monjas Lauritas, quienes viven en el lugar, empiezan a distribuir las fichas para que cada quien ocupe una cama. Una religiosa, quien prefiere omitir su nombre, casi no quiere hablar: "Luego de la muerte de los cuatro niños, se dio una mala imagen a

nuestra Casa Indígena", señala. Ellos murieron asfixiados en un contenedor de basura, luego de que, según dijo uno de los sobrevivientes, se les negó la posada en la Casa.

Poco a poco, los indígenas empiezan a ocupar los dormitorios, que se ubican en la segunda planta. Enrique Urquiza, portero del lugar, distribuye sábanas y cobijas. Cada quien prepara su cama.

El recuerdo de Paúl Chuto, Geovany Chuto, Arturo Yantalema y Mario Yagloa, quienes murieron en el contenedor de basura el pasado 28 de diciembre, parece no haberles afectado, ninguno de ellos habla de lo ocurrido.

La Casa también sirve de hospedaje a otras personas, como a pacientes provenientes de Puyo y Pimampiro, quienes duermen en un sitio especial, a cambio de \$1. Estos dormitorios tienen más luz y armarios. "La trabajadora social del hospital nos envió acá. Yo estaba desesperada, pues pensaba que iba a dormir en la calle. Aquí nos han tratado bien", señala Clemencia Sánchez, quien descansa con sus dos hijos. Ella viene de Pimampiro, en Imbabura, pues uno de los pequeños tiene labio leporino.

► Enrique Urquiza, agricultor de la comunidad de S. Francisco de Telán, por su trabajo en la C. Indígena recibe \$80.

► Desde hace dos años es el portero. Fue acusado por José Chuto, el sobreviviente de la tragedia, de no recibirlos.

► Su trabajo es difícil, la gente no acepta la disciplina. "hace tres meses una persona se suicidó en una de las literas".

En el lugar pueden dormir hasta 100 personas. Urquiza dice que los dormitorios son para los adultos, "los niños tienen que irse al albergue de Santa Rosa". Él explica que hay un reglamento: "Aquí no se reciben a borrachos ni drogadictos". Urquiza, quien fue acusado de haber sacado a los cuatro niños fallecidos, añade que el problema es que "la gente consume droga, alcohol. Muchos llegan a maltratar a los otros y a robarles. Niños de 9 y 11 años llegan con cemento, de contacto; los tarros los dejan en el dormitorio", comenta Urquiza. (JP)

Pilahuín tomó de rehenes a 7 personas por dos días

TUNGURAHUA La Junta del Campesinado retuvo el jueves a los sospechosos de un robo. La Policía intervino el sábado y los liberó.

REDACCIÓN AMBATO

Un nuevo caso de ajusticiamiento se registró en la parroquia Pilahuín, a 20 kilómetros al suroeste de Ambato, en Tungurahua. Siete personas (dos mayores de edad entre ellos) fueron tomadas como rehenes el jueves por la Junta del Campesinado, y recién la madrugada del sábado fueron liberadas ante agentes policiales del Grupo de Apoyo Operativo de Tungurahua.

Los secuestrados fueron acusados del supuesto intento de asesinato y robo al sacristán de la iglesia, ocurrido el pasado miércoles a las 18:15, cuando cinco sujetos encapuchados ingresaron violentamente a la casa parroquial y maniataron a Carlos Siza, sacristán de la parroquia.

“No me dieron oportunidad para defenderme. Ingresaron con una carabina y me apuntaron a la cabeza. Me pedían el



CARLOS CAMPAÑA / EL COMERCIO

LA JUNTA DEL CAMPESINADO • En Pilahuín hubo tensión desde el jueves. La Iglesia también medió por la liberación.

dinero de las contribuciones del pueblo. Me sacaron la camiseta y ataron mis pies y manos”, decía el religioso. “Se llevaron 80 dólares”.

Tras el ataque, decenas de pobladores capturaron a las

siete personas sospechosas.

Serafin Llambo, miembro del Cabildo de Pilahuín, justifica lo sucedido: “Los detenidos debían someterse a las leyes de la comuna. Después los entregamos a las autoridades”.

FEBRERO



► **Hasta el momento** no se han establecido sanciones para la cooperativa ni para el chofer

Cusaló, sin escuela por el accidente

► **Quince alumnos se quedaron sin maestro luego del volcamiento del bus de la Coop. Cotopaxi**

Desde el martes 25 hasta el domingo 30 de enero, se veló en Zumbahua (Cotopaxi) el cadáver de José Tigasi, una de las 16 víctimas mortales del accidente del 'bus de profesores' de la cooperativa

Cotopaxi, que se volcó en el sector de Tingo Chico.

Cada día, a las 12:30, sale desde Zumbahua un bus que coincide con el horario de salida de las escuelas del sector; por esta razón, los pobladores lo llaman 'bus de profesores', pues los maestros que viven en Latacunga ocupan el servicio.

Tigasi era profesor bilingüe de la escuela unidocente de Cusaló, en la parroquia de Zumbahua, adonde a diario acuden 15 alumnos. Esta permanece cerrada hasta que se designe a un nuevo maestro.

"Mi mamá no puede hablar",

dice José Tigasi, hijo mayor del profesor de la escuela bilingüe de Cusaló. "Mi papá dejó 10 hijos (siete menores de 15 años) él nos educó; por lo menos ahora es lo único que nos queda", señala.

Luis Guanochanga, de la Dirección Provincial de Educación Bilingüe, explicó que el resto de las escuelas (12), cuyos maestros resultaron heridos está laborando desde ayer. Las clases se suspendieron por tres días.

En el Hospital General Provincial de Cotopaxi se atendieron a 26 heridos, de los que permanecen hospitalizados siete; además, "ya se superó la fase más crítica, ahora es cuestión de tener paciencia", dice Galo Tapia, director del hospital. "Solo un paciente falleció aquí, llegó con fractura de pelvis, lo que le causó la muerte", indica.

El martes, desde las 15:30, se dispuso que todos los médicos tratantes del hospital acudieran a la institución para atender las emergencias. "Ellos operaron de forma oportuna a todos los pacientes en los cuatro quirófanos", explica Tapia. (LPCH)

● 'Se salvó porque no alcanzó a llegar al bus'

El hijo de Olga Vega es profesor bilingüe de la escuela de la comunidad Casa Quemada entre Pujilí y Zumbahua. "Se quedó dictando el deber a sus alumnos, luego, en la tarde, nos enteramos que el bus se había accidenta-

do", cuenta convencida de que Dios salvó la vida a su hijo.

Olga Vega es lavandera, pide que las autoridades se sensibilicen con las comunidades de Cotopaxi: "Somos pobres y aquí no llega ninguna ayuda". (LPCH)

● 'Vivimos tres años de castigo'

Alfonso Patango, supervisor de la red de educación bilingüe Zumbahua, señala que la pobreza se agudiza en la zona porque la agricultura vive una sequía que viene desde hace tres años: "Principalmente, la gente siembra

maíz, cebada y arvejas".

Existe un proyecto de agua de riego promovido por la Prefectura, explican los agricultores de la zona. "Vivimos ya tres años de castigo, no hemos cosechado nada", dice uno de ellos. (LPCH)

Vargas hizo campaña en la sesión de gabinete

ZAMORA |
PAULINA AULESTIA
REDACTORA

Los pedidos interminables de las autoridades locales para que el Gobierno apoye la construcción de obras de infraestructura básica caracterizaron ayer a la sesión de Gabinete Ministerial itinerante que se realizó en Zamora.

La localidad recibió ayer al presidente de la República, coronel Lucio Gutiérrez, a siete de sus ministros, dos subsecretarios y a otros funcionarios de Gobierno, teniendo como escenario el asilo de ancianos Bethania, que se reunieron con representantes seccionales y de las organizaciones civiles de la zona.

El encuentro duró casi cuatro horas, y en ella las respuestas del Gobierno se quedaron cortas frente a las solicitudes de la población zamorana que pidió desde la entrega de los recursos de la paz Ecuador-Perú y la aplicación de una política adecuada de minería, hasta la construcción de sistemas de agua potable, estadios y centros recreacionales.

La presencia de los ministros fue más un acto formal, pues salvo el Mandatario, ninguno de los funcionarios intervinieron, y no más de tres, firmaron convenios.

Así, el Gobierno entregó 218 mil dólares destinados a obras como la construcción del Centro de Salud de Cumbaratza, el adoquinado de Zamora y la dotación de una ambulancia fluvial para el Nangaritza Alto. El grueso de los recursos pre-

Gutiérrez pide apoyo a la prensa

ZAMORA |

El presidente de la República, coronel Lucio Gutiérrez, volvió ayer a enfilarse sus críticas contra el manejo de los medios de comunicación. Aseguró que los cómplices de la corrupción “utilizan todos los medios de comunicación y se exhiben en los periódicos” para defender a los sectores que quebraron el país y por ello pidió a la prensa “no más seriedad, sino más apoyo y sensibilidad para trabajar como ecuatorianos”.

Justificó las acciones de cobro de la Agencia de Garantía de Depósitos e indicó que él no tiene nada contra el líder del PSC, León Febres-Cordero, sino que él “siempre se cruza en mi camino”.

Defendió su proyecto de consulta popular y manifestó que espera que los diputados califiquen la urgencia del mismo. Además anunció que para financiar un incremento adicional a las pensiones de los jubilados y los salarios para médicos, propondrá al Congreso un proyecto para subir los impuestos a cigarrillos y licores, que, según dijo, respaldan algunos diputados.

vistos para Zamora (3'521.687 dólares) no se entregó ayer y solo quedó en la firma de actas de compromiso y de crédito.

En ellas no se especificaron los plazos para la realización de los proyectos (construcción de la Casa de Gobierno de Zamora Chinchipe, asfalto de la vía Loja-Zamora, modernización de la carretera Yacuambí-Saraguro, entre otros) y solo se decía que “la obra se realizará en el menor tiempo posible”.

La cita también sirvió para que el ministro de Bienestar Social, Antonio Vargas, y otros funcionarios locales hagan propaganda de su labor y traten de asegurar la permanen-

cia en sus cargos.

Así, Galo Tiwi, representante de la Federación Shuar, al tiempo de asegurar que las comunidades indígenas apoyan al Gobierno, pidió al Mandatario que no remueva a Vargas del ministerio, “porque a través de él se paga la deuda social”, ni tampoco al coronel (r) Felipe Rivadeneira de la gobernación de Zamora. Vargas incluso aprovechó el acto para entregar raciones alimenticias (arroz, azúcar, lenteja, aceite y atún), a los pobladores.

El Gabinete concluyó pasadas las 13h30 y luego de un almuerzo ofrecido por las autoridades de la zona retornó a Quito.

Com. 01.02.2005

El balompié indígena cautiva a los aficionados de Peguche



WASHINGTON BENALCÁZAR/EL COMERCIO

ATRAÍDOS POR LOS PREMIOS • Los indígenas otavaleños regresan de varios países para jugar.

TORNEO Un total de 12 equipos disputa el título que les permitirá ganar trofeos y premios como dinero en efectivo y dos toros. La mayoría se refuerza con jugadores profesionales.

REDACCIÓN IBARRA

A pesar del intenso frío, Germán Yamberla se despoja del sombrero, poncho, alpagatas y pantalón. Al igual que

sus compañeros, él cambia su vestimenta tradicional por el uniforme del Metro Star, en el cual juega ya seis años.

No es el popular equipo de Nueva York, aunque tiene el mismo uniforme y escudo. El Metro Star es el actual campeón del torneo nacional de fútbol indígena, que se desarrolla cada año en la comunidad de Peguche, en Otavalo.

El domingo pasado, el Metro Star abrió la competencia, que durará 11 días, con un triunfo de 4-1 a la selección de Saraguro. Estos son dos de los 12

equipos que se inscribieron atraídos por los jugosos premios. Los campeones recibirán la réplica de la Copa Mundial, 12 medallas de oro, dos toros y 2 500 dólares. El segundo se llevará 2 200. El tercero, 1 500 y el cuarto, 500 dólares.

► Los refuerzos

Con la asistencia del refuerzo Héctor Ferri, Yamberla anotó tres de los cuatro goles, que festejaron los más de dos mil hinchas bajo una pertinaz llu-

CONTINUA ►

via, en el estadio de Peguche.

Cada tarde, el estadio se viste de gala con los cientos de comerciantes indígenas que retornan a Otavalo desde diferentes países, para disfrutar de las fiestas del Pawkar Raymi, cuyo número central es este torneo de fútbol.

“Aquí está lo más selecto del fútbol indígena. Este año se volvió nacional, con la participación de los cayambis, de Pichincha; los kichwas de Napo; y, los saraguros, de Loja; que enfrentarán a los imbabureños”, comenta Marcelino Terán, presidente de la Comisión de Fútbol del Pawkar Raymi.

A pesar del resultado adverso, Abel Sarango, coordinador saraguro, mantiene las esperanzas y atribuyó la victoria del Metro Star al apoyo del delantero Héctor Ferri. “Nosotros no contratamos profesionales, por falta de dinero. Pero, trajimos los mejores de las comunidades”, dice. Cada equipo puede reforzarse hasta con tres jugadores profesionales, nacionales o extranjeros.

► La inversión

El torneo es un despliegue de poder y dinero. Hay inversiones de hasta 5 000 dólares para equipar a los planteles.

El Metro Star invirtió 4 000 dólares para contratar foráneos, sin contar los gastos de logística. Para Maldonado, la inversión vale la pena porque les abre el camino a la copa. “A cada jugador se le paga desde 500 dólares según su nivel”.

Ferri juega por tercer año en este torneo, contratado por la familia Lema. Otros equipos como la selección de Peguche se reforzaron con jugadores como Manuel Cotera, ‘Cocoa’ Pazmiño, Vilson Rosero...

También se contratan árbitros de primer nivel, como el ex juez FIFA Byron Moreno, que pitó el cotejo inicial.

Uni. 01.02.2005

Relatos y anécdotas de guerra

Periodistas, nativos, soldados, dueños de negocios tuvieron su propio combate durante el conflicto del Cenepa. Recogemos sus vivencias.

Nativo ayudó a cargar a caídos en emboscada

PATUCA, MORONA SANTIAGO

El miércoles 22 de febrero de 1995 fue uno de los más difíciles de la guerra del Cenepa, con el Perú. Aprovechando el anuncio de un cese al fuego, y a traición, las fuerzas peruanas realizaron un ataque masivo a posiciones ecuatorianas. Ese día murieron catorce soldados ecuatorianos y por eso se lo denominó como miércoles negro.

José Ayui, indígena shuar que ahora tiene 40 años, estaba en El Maizal, el sitio de la mayor masacre. “Comenzó una fuerte balacera y habían explosiones. Cayeron muertos bastantes soldados y nosotros, unos 20 reservistas nativos, cogimos las armas y entramos a combatir”, detalla José.

Luego de los combates él y sus compañeros cargaron a los muertos hacia el helipuerto.

El personaje recuerda que sufrían por falta de abastecimientos. “Cargábamos la comida para los soldados pero a nosotros no nos daban nada. Tuvimos que reclamar”, explica.

Ayui y sus compañeros recibieron 600 mil sucres por su apoyo. Mejoró su casa y hoy vive de la agricultura.



CATHERINE PEÑAFIEL/EL COMERCIO

UN DAÑO FRECUENTE EN LA REGIÓN • Los derrames petroleros afectan la economía de las comunidades kichwa, luego de que se dañan los cultivos y mueren animales.

Los kichwa quieren aprender a negociar con las petroleras

ORELLANA 300 delegados acordaron conformar un equipo que evalúe los daños y que actúe luego de que haya un derrame

RED. ORELLANA
La propiedad territorial y el manejo del ambiente son dos temas que preocupan a los indígenas agrupados en la Federación de Comunas Unión de Nativos de la Amazonía Ecuatoriana (Fcunae).

Los problemas que se presentan en estas áreas influyen en la calidad de vida de los kichwa. Estos inconvenientes se discutieron en Chiroisla, comunidad donde más de 300 kichwa se reunieron. Ellos llegaron desde el martes pasado, en canoa. Allí, las mujeres los esperaban con comida y chicha

para discutir varios temas. Allí entre mujeres y niños que corrían y jugaban, los delegados hablaron sobre la contaminación ambiental ocasionada por la explotación petrolera y el perjuicio que causa a las actividades económicas. Por ejemplo los derrames petroleros dañan las tomas de agua de las comunidades y echan a perder sembradíos y proyectos piscícolas.

Por eso "queremos capacitar a nuestra gente, contar con técnicos para saber qué hacer. Necesitamos que estudien y se capaciten. Ese es uno de nues-

tros objetivos", señaló Luis Grefa, coordinador del Parlamento Indígena.

Como primer paso, los más de 300 indígenas que participaron en la Asamblea conformaron un equipo para analizar técnicamente los daños ambientales. Este grupo elaborará manuales, guías de negociación y de capacitación.

"Cuando vienen las petroleras no sabemos a qué tenemos derecho. Negociamos sin saber qué podemos pedir y cuáles son las posibilidades de conseguir obras y beneficios personales o comunitarios.

La Conaie se abre de la marcha quiteña

PROTESTAS El Gobierno dice que la Policía controlará el orden

Los organizadores de la marcha de Quito, programada para el jueves 17, recibieron ayer un golpe bajo: la Conaie anunció que no tomará parte en esa protesta.

A través de un comunicado, su titular, Luis Macas, dijo que sus bases no participarán en la manifestación convocada por la ID, Pachakutik y varias organizaciones ciudadanas, cuyo objetivo es protestar contra lo que ellos denominan "la dictadura de Lucio Gutiérrez".

Según Macas, la Conaie "no se prestará para ningún sainete ni enfrentamiento entre dos sectores oligarcas que están peleando el mal reparto de una institucionalidad que no representa al pueblo".

De esta forma, la posibilidad de que la mayor organización indígena del país se sume a la protesta quedó descartada, aunque en principio varios de sus organizadores dijeron contar con ese respaldo. Sin embargo, los mentalizadores de la protesta contra el Gobierno y la reorganización de la Corte Suprema intentaron minimizar ayer la deserción de la

Conaie. Los primeros en hacerlo fueron los propios miembros de Pachakutik, brazo político de la Confederación. Su coordinador, Gilberto Talahua, dijo que a pesar de esta decisión, el movimiento del arco iris irá a la protesta".

De igual modo se refirió la diputada Miryam Garcés (ID),

EL MEOLLO

Normalmente, el movimiento indígena se vuelve el actor más poderoso de las protestas callejeras por su fuerza y convocatoria.

integrante de la Coordinación de la Convergencia Cívica Política. La legisladora aclaró que el PSC, la Cámara de Comercio de Quito y la Conaie no son convocantes de la marcha, aunque si quieren se pueden sumar. Precisamente, la semana anterior, el diputado Marcelo Dotti dijo que el PSC participará de la protesta para sacar a los magistrados de la "Corte de facto".

La ruta de la marcha ya fue definida (ver infografía) y hoy a las 10:00, en el Salón de la Ciudad, se realiza una sesión preparatoria de ésta.

Por su parte, el Gobierno dice que toma las cosas con calma, aunque deja entrever que no le temblará el pulso para reprimir a los manifestantes. Carlos Pólit, secretario de la

Presidencia, indicó que la Policía puede disolver la manifestación si no piden la autorización debida. Bolívar González, subsecretario de Bienestar Social, anticipó que no habrá antimarcha, luego del fracaso de su convocatoria en Guayaquil la semana pasada.

Com. 03. 02. 2005.

Un acto de Texaco con incidentes

QUITO A una conferencia sobre el lío en la Amazonia ingresaron ecologistas

En un intento por contrarrestar la mala imagen dentro del Ecuador, tres médicos contratados por la petrolera estadounidense Texaco, expertos en toxicología, epidemiología y enfermedades tropicales, hablaron ayer del trabajo de esa firma y la incidencia de enfermedades, incluidas el cáncer, en Sucumbíos.

El ecuatoriano Álvaro Dávalos, dijo que no hay un vínculo directo entre la explotación de crudo y las afecciones denunciadas. El español Félix Arellano explicó que no hay claridad entre causa y efecto. Para el estadounidense Kenneth Sartin, no se ha determinado que los efectos de salud hayan sido causados por el petróleo.

CONTINUA ►

Los manifestantes recorrerán 15 cuadras

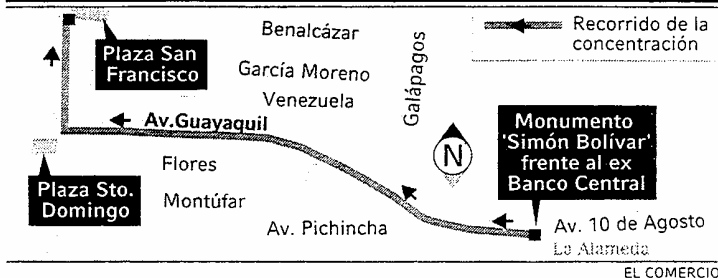

Un detalle a considerar es que la conferencia que tuvo lugar al norte de Quito, se dio en medio de fuertes protestas de un grupo de ecologistas. Incluso dos de ellos sorprendieron a los expositores cuando, en medio de la disertación, entregaron varias botellas llenas

de agua contaminada que, según dijeron, eran del pozo Sacha 53. Los envases, etiquetados con la foto de un pozo contaminado y el logotipo de Texaco, fueron presentados como "Toxicola".

Com. 03.02.2005

La concesión en el Yasuní no protege a un grupo de 'huaos'

RESERVA Un misionero denuncia la posible desaparición de indígenas que no han tenido contacto con el mundo occidental

REDACCIÓN PUYO

Las actividades petroleras en el Parque Nacional Yasuní, en la Amazonia, no solo traerán consecuencias ambientales. La explotación hidrocarburífera va de la mano con la desaparición de los bosques y, con ello, la afectación directa a los grupos de indígenas que no han tenido contacto con la cultura occidental.

"Una vez que uno se relaciona con esos habitantes comienza la destrucción de su universo", dice Sydney Posuelo, un defensor de los derechos de los indios de la Amazonia brasileña. En Ecuador, la voz de alerta la dio el sacerdote Miguel Ángel Cabodevilla, "porque se está a punto de cerrar el último círculo del exterminio de estos habitantes".

Él señala que estos grupos étnicos son la salvaguarda física y cultural de los indígenas selváticos no contactados aún por la sociedad. Son también los auténticos dueños de ese

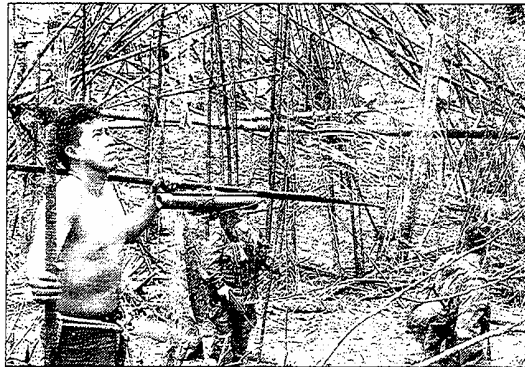

ARCHIVO/EL COMERCIO

territorio, según cualquier ley. Cabodevilla insiste en que son un tesoro humano y cultural, también lo es su entorno ecológico, y "los estamos destruyendo a vista y desprecio de todos". Si bien se desconoce el número de indígenas no contactados, se estima que son un centenar y viven en un tramo de la selva no explorada.

El sacerdote asegura que los madereros están en pleno corazón del Parque Yasuní, paradójicamente, el Ministerio del Ambiente emitió hace dos me-

ses una licencia ambiental para las exploraciones petroleras, incluso dentro del área intangible de los huaorani.

Para Acción Ecológica, es urgente que la sociedad civil genere acciones de información y de presión pública hacia el Estado para lograr la protección de los grupos étnicos más vulnerables de la sociedad.

El presidente de la nacionalidad huaorani, Juan Enomenga, señala que buscarán financiamiento exterior para cuidar el ambiente amazónico.

SIN RESOLVER • En junio del 2003, Juan Enomenga descubrió 12 cadáveres en el río Tigüino.

La Conaie y la marcha

Ningún Gobierno como el de Lucio Gutiérrez ha causado tanto daño al movimiento indígena. Lo ha golpeado de manera sistemática para debilitarlo. Y lo ha hecho a pesar de que la existencia política de Gutiérrez resulte inexplicable fuera de las luchas indígenas de los años noventa. Gutiérrez llegó hasta donde está gracias a los indios. Con un poco de ironía, diríamos que es el resultado de un error histórico de la Conaie

Desde la ruptura de la alianza, el Gobierno ha tenido una estrategia clara frente al movimiento: dividirlo, chantajearlo, desmovilizarlo, para que deje de ser la fuerza crítica de años anteriores. La persona con quien los indígenas vivieron momentos de cambio político histórico, con su llegada al Gobierno, se ha convertido en su principal enemigo. Pero hay más todavía. El presidente traidor, como lo llaman los dirigentes indígenas, tiene como subsecretario de Bienestar Social a un señor que se dedica a denigrar a los indígenas, a maltratarlos, a considerarlos como borregos al servicio del Gobierno. Bolívar González ha vuelto a un lenguaje que creíamos desterrado de la cultura política ecuatoriana, como consecuencia de las luchas de los indios. Pensábamos que la intensa década de los noventa había removido la conciencia racista de los ecuatorianos. González muestra que no; que las estructuras mentales son más duras de roer; sus expresiones, sus irrespetos, su actitud de un patrón cualquiera, marcan un retroceso histórico en el camino del entendimiento interétnico del Ecuador. Todos los avances que se pudieron haber logrado en los años noventa, se desvanecen en la boca suelta del subsecretario.

Con este contexto de por medio, resulta insólita la postura adoptada por la Conaie frente a la marcha del 17 de febrero en Quito. Su nuevo presidente, Luis Macas, ha declarado que la Conaie no será parte de una disputa entre grupos oligár-

quicos. Allá entre blancos, más o menos ha dicho Macas. Tremenda equivocación y error. En primer lugar, porque esa postura no logra encontrar diferencias de ninguna especie entre las fuerzas que se enfrentan actualmente en la escena política nacional. En segundo lugar, porque han caído en la trampa de Gutiérrez: creer que si no están con él, con su falsa lucha a muerte contra la 'oligarquía corrupta', entonces están con Febres Cordero. La trampa consiste en hacernos creer que en este momento las únicas opciones son Gutiérrez o Febres Cordero; convencernos de que no es posible encontrar un cause renovador de la quebrantada institucionalidad democrática. Y en tercer lugar, porque, con su postura, la Conaie resta fuerzas a la lucha contra un Gobierno autoritario, aliado a la corrupción del PRE, y que humilla y maltrata a los indios, devolviéndoles a la condición triste y lamentable de 'huasipungueros', peones de hacienda y seres subordinados.

La marcha del 17 de febrero es una suma de fuerzas para demostrar el profundo malestar que existe frente al Gobierno de Lucio Gutiérrez y a su conducta personal como presidente. Una oportunidad enorme para expresar en las calles, con fuerza, con gritos, la adhesión a la democracia y la condena de la política gutierrista. Una oportunidad enorme para sumarnos a un rechazo a la prepotencia, a la mentira, a la fanfarria, a la humillación de los ciudadanos, a la manipulación política de las instituciones, de la AGD. Pues nada menos que de esa lucha, en un momento tan crítico para el país, ha decidido distanciarse la Conaie. Un síntoma más de su actual confusión y de la falta de consistencia en sus posturas, bajo el argumento de que ellos no se mancharán en la luchas de las oligarquías blancas. ¡Qué ceguera!



Análisis HOY E-mail: analisis@hoy.com.ec

CONTINUA ►

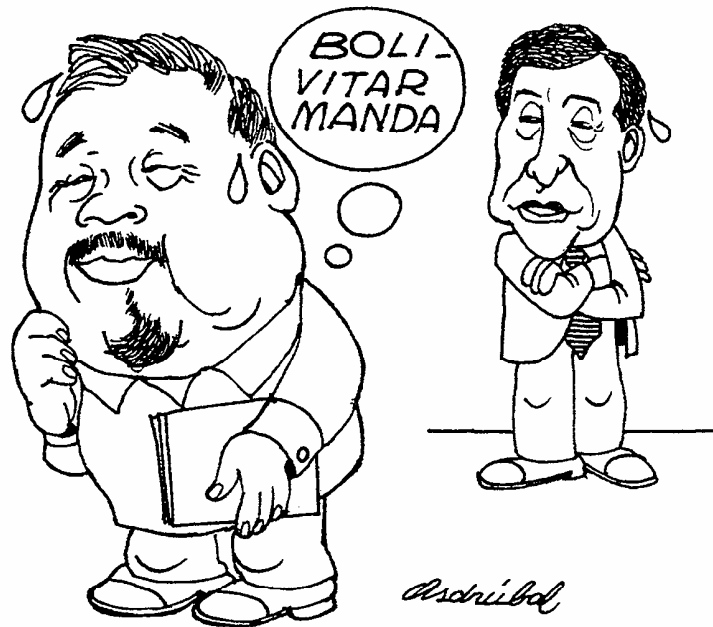

Univ. 02. 02. 2005.

El shuar que cuida su hábitat

Tzamarenda Naychapi, de 34 años y shuar de la comunidad de Yawints (ubicada en la provincia de Morona Santiago), está dedicado desde joven a cuidar y proteger la selva.

Cuando el líder shuar Tzamarenda Naychapi recorre alguna ciudad, "el mundo de los blancos" como él lo denomina, viste jeans y camiseta. Solo un cintillo del que cuelgan plumas de papagayo y lora lo diferencian como miembro de esta nacionalidad indígena del Oriente.

Cuando está en la selva, su vestimenta cambia. La camiseta y el jean son reemplazados por la indumentaria shuar: itip (especie de falda) y collares decorados con pepas y plumas.

"La selva es mi mundo; es la mayor riqueza y hay que protegerla", recalca este etnólogo de 34 años que obtuvo su título en la universidad de Freiburg (Alemania) en 1997, lugar donde estudió becado por el gobierno de ese país europeo.



Tzamarenda Naychapi, líder shuar de la comunidad de Yawints, es un defensor de la flora y la fauna de la Amazonia ecuatoriana. Aquí junto al niño Charip Wan.

CONTINUA ►

CONTINUACION

Tzamarenda se considera un ecologista desde que era niño. De su infancia recuerda una selva virgen, llena de especies de árboles como los aguanos, los cedros, canelos, guayacán y laurel, donde habitaban algunas especies de aves y mamíferos del que se alimentaban pavas, loras o monos.

"Hoy, parte de ese territorio está colonizado; la gente que vive ahí ha puesto su ganado y eso afectó a otras especies como guantas y venados", refiere. Por ese motivo, la defensa del hábitat se ha convertido en prioridad en la comunidad shuar de Yawints, de donde es oriundo.

"Ya no cazamos especies que están en peligro de extinción como los papagayos o loras; antes se cogía cuatro o cinco, ahora ninguna", indica. En su comunidad tiene animales que los rescató de gente que los estaba comercializando. "Tenemos un mono maquizapa que se lo va a liberar", dice.

Tzamarenda está al tanto de los problemas ambientales y cambios de clima que se suscitan en otros países. El indígena sostiene que algunos shuar continuamente van a foros donde se trata este tema. "Conocemos lo que dice el protocolo de Kyoto, de las reuniones que hay en el ámbito mundial para evitar la contaminación y los gases que causan la destrucción del ozono", indica.

El financiamiento para los viajes proviene de la venta de plátano, papa, yuca, papaya, caña y camote, que ellos siembran; también de las artesanías que elaboran con pepas de frutos, pinturas y del ecoturismo.

"Recibimos apoyo de universidades de Alemania y de la de Ginebra, en Suiza, que nos dan becas para estudiar; nosotros delegamos a alguien de la comunidad que se prepare en el tema que quiere", dice. No obstante, la temática ambiental es la más recurrente.

Tzamarenda recalca que se aplican en su comunidad las nuevas técnicas para estudiar el comportamiento de las especies de animales y de la flora de la sel-

va, debido a los cambios climáticos o a la afectación de su entorno.

"Nosotros conocemos también el desarrollo de estas especies, basados en nuestros conocimientos ancestrales, pero compartimos las investigaciones modernas, no las deseamos", añade.

Su aspiración es que los "colonos" que habitan en los territorios que los shuar aseguran les

perteneció por generaciones tengan conciencia de la importancia de conservar la selva y de no destruirla para ampliar zonas agrícolas y ganaderas. "En Europa han destruido bosques y ahora ellos defienden lo poco que tienen, si no nos damos cuenta ahora, de lo que tenemos no nos quedará nada", sostiene.

TEXTO: Santiago Neumane

Un. 07. 02. 2005.

Pachakutik cuestiona la contramarcha del 17 de febrero próximo

QUITO |

El carnaval y el viaje de los políticos a los diversos balnearios del país no detiene la organización de las marchas anunciadas para el 17 de febrero próximo.

El diputado de la Izquierda Democrática (ID), Andrés Páez, aseguró ayer que mantienen los contactos telefónicos con los sectores que participarán de la manifestación política.

En la reunión que tuvieron la semana anterior los participantes de la marcha dieron plazo hasta ese día al Gobierno para que cambie la actual Corte Suprema de Justicia, que la oposición considera de facto.

Entre tanto, el régimen organiza una contramarcha y el Presidente ha dicho que autorizará las dos manifestaciones y les brindará seguridad.

El diputado Julio González, jefe del bloque Pachakutik, calificó el anuncio de la contramarcha, hecho por el hermano del presidente y diputado de

Sociedad Patriótica, Gilmar Gutiérrez, como "una amenaza descarada y típica de los gobiernos autoritarios".

Gutiérrez señaló que el Gobierno no esperará de brazos cruzados a la marcha.

La contramarcha que prepara el Gobierno, agregó González, constituye una prueba más de intimidación en la cadena de atentados que se han realizado en este régimen en contra de líderes de oposición y de opinión que reclaman la instauración de un estado de derecho y libertad.

"El pronunciamiento de Gilmar Gutiérrez intenta llamar a la confrontación ciudadana entre sectores gobiernistas y la oposición política", dijo.

Ninguno de los grupos planeó reuniones para planificar la marcha durante el feriado, pero los contactos telefónicos se mantuvieron. El presidente Lucio Gutiérrez está en Salinas, donde tiene prevista varias reuniones, pero sobre otros temas, según sus colaboradores.

► **Las comunidades** del Cañar participan hoy de un ritual por las buenas cosechas

El Carnaval indígena Cañari expresa suerte y tradiciones

● Por Iván Ramiro Ushiña A.
Especial para HOY

Los danzantes tradicionales de Cañar participarán hoy en el Carnaval Cañari en la comunidad Chuchucán. Es una de las fiestas simbólicas que se mantienen en las comunidades de esta provincia.

El trayecto de la comparsa comprende 12 casas, en las que se prepara cuy con papas y ají, mote, chicha, wajango, aguardiente, capulies, peras, manzanas y ciruelos. Para llegar a comer, los danzantes entonan coplas del Carnaval que solicitan en cada casa. Si cumplen estas pruebas, el danzante podrá disfrutar de la mesa que está servida en un cuarto destinado para ello.

Según la tradición, los danzantes llevan zamarro de piel de lobo, pañuelo de piel de gato, la *waraka* (honda) hecha

con la cola de la lagartija, el pingullo de cola de *wanckaco* (zorrillo) o del fémur del cóndor y la caja o tambor de tronco de cabuya forrada, por un lado, con cuero de gato y, por el otro, con cuero de perro.

La fiesta llega por las quebradas y cerros con la primera neblina y llovizna. Para las comunidades de Cañar, el Taita Carnaval trae, sobre todo, buena suerte; sin embargo, viene acompañado del *Yarkay* o *Chiki* que, en cambio, trae hambre y mala suerte.

El Carnaval Cañari se denominaba *Pukara*. Consistía en ofrendar a la *Allpamama* (Madre tierra) la energía humana, concebida como sangre.

En las *Pukaras* (montañas sagradas) se celebraban batallas rituales o *Tinku*, entre grupos de diferentes pisos ecológicos que representan la dualidad del mundo andino (*Ha-*

nan-Urin); el ritual aseguraba la producción agrícola, de manera que las cosechas dependían de la sangre humana ofrendada a la tierra. Este ritual ha sufrido cambios y ahora se celebra con la influencia del cristianismo tres días antes del Miércoles de Ceniza.

Esta noche, todas las familias prepararán en sus casas la mesa con alimentos tradicionales y lo dejarán en un cuarto oscuro; esta mesa es para recibir al espíritu del Taita Carnaval, quien a decir de los Cañaris, pasa por Cañar el lunes por la noche, por tanto esa noche es considerado como *auka tuta* (de seres sobrenaturales).

Mientras saborea el manjar, dejará la buena o la mala suerte. Los dueños de casa comprobarán la llegada del Taita Carnaval: cuando el banquete ritual haya sido desordenado, el trago haya perdido su grado alcohólico y los otros alimentos hayan perdido su sabor original. Significará que llegó este ser mítico, y en consecuencia, el año agrícola será muy bueno, en especial para el maíz y la papa.

Indígenas y cómicos en el arte popular de la ciudad

La música, el teatro de humor y la fonomímica han tenido buenos exponentes en nuestro medio.

GERMÁN ARTETA VARGAS |
REDACTOR

Aunque suman pocos en la lista de un inventario, sin embargo, los compatriotas indígenas que interpretaron la música popular lo hicieron con buenos resultados y obtuvieron relevantes triunfos cuando participaron en presentaciones de

radio, televisión y los esperados festivales que otrora acogían a cientos de personas en las salas de cine de la ciudad.

Lo mismo ocurrió con quienes cultivaron el arte de la fonomímica, magia, ventriloquia y el teatro cómico, pues algunos de ellos ganaron elogiosos comentarios cuando emprendieron repetidas giras

CONTINUA ►

por el exterior. Incluso tenemos el caso de Los Chaparrines y Paco Miller, que residieron por mucho tiempo en naciones latinoamericanas, dedicados completamente al arte que los identificó.

Fueron, pues, las emisoras *Cristal, América, El Mundo, Atalaya, Cóndor* y otras tantas donde nuestros artistas triunfaron. Igualmente lo hicieron en los cines Apolo, Central, Fénix, Guayas, entre otros; el teatro al aire libre Bogotá, la feria Caraguay y los primeros canales de televisión que se establecieron en Guayaquil.

De 'origen' indígena

El laboratorio farmacéutico Drocaras auspició las presentaciones de Baltazar Aguavil, Lolita Aguavil, cantantes tsáchilas (los 'colorados' del cantón Santo Domingo, Pichincha) y Jesús Fichamba, de Peguche, Imbabura, que en diversas épocas destacaron como intérpretes de música popular y recorrieron el país. Fichamba ganó el segundo lugar del Festival OTI de Sevilla, España, en 1985.

En la misma línea de artistas difusores de la expresión vernácula citamos a Kayo Kanata y Humberto Rendón Briones, el popular Don Toribio, quien también difundió las costumbres del montubio litoralense durante los tantos años que ofreció actuaciones y mantuvo el espacio 'Fiesta Campesina con Don Toribio'.

Causantes de sonrisas

Los géneros artísticos del teatro cómico, la ventriloquia, fonomímica y expresiones afines tuvo en el siglo anterior numerosos cultores, tales los casos de los cómicos Los Chaparrines, que se establecieron en tierra colombiana y alcanzaron reconocidos galardones, y de Paco Miller (Edmundo Jijón Serrano), el ventrílocuo que maravilló e hizo reír a la gente con su muñeco Don Roque, aquí y en México, donde se afinó.

Otros cómicos de épocas pasadas fueron: Leonel Moncayo; Pepe y Juan, los alegres costeños; y Kléber Orellana, Lucho Ordóñez y El Gran Charles, fonomímicos. De ma-

nera similar siempre lograron aplausos Los Mimi Gestos, Martha y Tito (Herrera), el mago Palmer y los payasos Frejolito, Pildorín, Cachirulo y Cartuchito. No debemos olvidar a otro ventrílocuo de trayectoria como lo fue Sullivan y Don Cheto.

Merecen mención especial el famoso Antonio Cajamarca (Toñito), su pareja Yo Yo y el clan de su familia identificada con La Escuelita Cómica. También el *showman* Jorge Maciel y los fonomímicos con lauros internacionales Roberto Gallardo y Julio Beymer. Los Huasos Chilenos, dúo que formaron Jaime Reinoso, ecuatoriano, y Domingo Fuentes, oriundo de Chile pero ecuatoriano de corazón, divirtió a la comunidad guayaquileña en sus programaciones por emisoras de la localidad.

Hasta hace poco estuvieron en apogeo Los Morisquetos, dupla integrada por Guillermo Zúñiga y Mimo Cava (seudónimo); en las últimas temporadas destacaron Tuco y Manuco (Raymundo Zambrano y Lucho Mueckay).



Archivo / EL UNIVERSO

Antonio Cajamarca, Toñito, extremo derecho, lideró el famoso clan Cajamarca con la Escuela Cómica.



Jesús Fichamba, cantante indígena.

El sabor de lo típico es la atracción de los turistas

FERIA En La Joya de los Sachas, Francisco de Orellana y Loreto se vendió comida

REDACCIÓN ORELLANA
Una bebida espesa de color café anaranjado atrae las miradas. La mujer toma un plato y coloca lo que parece la pata de algún animal. "Es mazamorra de armadillo", dice Lucia Andy, una indígena del bajo Napo, quien participa en la feria de comidas típicas de Francisco de Orellana, que se desarrolla durante este feriado de Carnaval.

Justamente, las comidas típicas de la Amazonia forman parte de una de los principales atractivos turísticos. Por eso, las instituciones organizaron ferias de comidas como uno de los ejes de las festividades de Carnaval, en La Joya

de los Sachas, Francisco de Orellana y en Loreto.

En Francisco de Orellana, los 'stands' se ubican en el malecón de la ciudad. Allí se puede hallar comida de la sierra, hornado y fritada, y de la Costa, cebiche y encebollado. Pero lo que más atrae son los mallones, maito y la chicha de yuca.

"No sé a qué sabrán esos gusanos (mallones), pero deben tener un sabor exótico", dijo Samuel Illescas, turista de Quininde, quien probó un pin-

cho amazónico en el lugar.

En Loreto, los indígenas quichua participan en la feria, que se desarrolla en el balneario del río Suno. Al lugar se calcula que diariamente arribaran 200 personas.

LA CIFRA

El precio de cada plato varía entre 1,50 y hasta 2,00 dólares.

En cambio, en La Joya de los Sachas, las comidas típicas de la Sierra fueron las más importantes, pues allí se celebra el Carnaval como el de Guaranda. Toda la programación

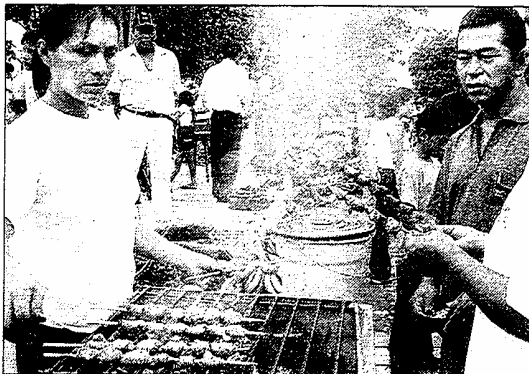

CATHERINE PEÑAFIEL / EL COMERCIO

TODAS LAS OFERTAS • Platos de la Costa, Sierra y Amazonia son delicias para turistas.

en este cantón se celebró ayer.

Este fin de semana, el sol apareció en el cielo de Orellana. Pero junto con éste también llegaron los turistas. Los buses de las cooperativas Trans Esmeraldas, Baños, Putumayo y Zaracay llegaron llenos de turistas. "Tenemos cuatro días para conocer un lugar al que nunca habíamos visitado. Queremos ir a los ríos, a la selva, y probar la chicha de yuca", dijo Miguelina Terán, quien viajó desde Machachi.

Alegorías y música en Gualaceo y en Azogues

AUSTRO

Hoy habrá un show artístico en el cantón azuayo y en la capital cañareña

REDACCIÓN CUENCA

Gualaceo y Azogues se convirtieron en los centros de atracción del feriado de Carnaval, en el Austro. El domingo pasado, en el cantón azuayo se realizó un desfile folclórico con la participación de 54 comparsas y carros alegóricos de escuelas, colegios, instituciones y varias comunidades campesinas, como San Juan.

En las dos horas que duró este acto, que se realizó en la avenida Jaime Roldós, se agolparon cientos de visitantes de la región y de la Costa, principalmente. En el recorrido hubo arreglos con globos, flores, plumas y serpentinatas.

Las comparsas, en esta ocasión, representaron los bailes típicos de los indígenas sara-guros, cañarejos y otavaleños y de otras regiones del país. Las representaciones más aplaudidas fueron las que venían de los colegios Santo Domingo y Alfonso Lituma.

El desfile solo fue el inicio de la fiesta. Desde la tarde del do-

CONTINUA ►

mingo hasta hoy, las orillas del río Santa Bárbara son el sitio de concentración de las familias azuayas que no viajaron a la Costa. Allí hay presentaciones artísticas como las de los grupos Fuego Latino, Acústica y Sonora Latina, que se presentarán hoy desde las 12:00.

En Azogues, también habrá hoy presentaciones artísticas en diferentes colegios de la urbe, entre ellos el Juan Bautista Vázquez. En esta ciudad, las celebraciones se iniciaron el sábado anterior con un desfile y la elección de la reina del Carnaval, designación que recayó en Verónica Abad.

En Azogues y en Gualaceo se instalaron vendedores, los que aprovecharon la ocasión para expender comida y artesanías, entre otras mercaderías. Una de ellas fue Dolores Cajamarca, quien comercializó en 4,50 dólares la botella de tres litros de mapanagua, que es una bebida compuesta de jugo de caña, aguardiente y limón. "La venta está buena", reconoció.

Com. 08.02.2005.

VISITA

Un recorrido por el cerro Paccha • Los representantes del Consejo Provincial de Chimborazo y los técnicos del Ministerio de Desarrollo Urbano y Vivienda (Miduvi) recorrerán mañana la zona afectada por los deslizamientos del cerro Paccha, ubicado a 40 minutos de Alausí. La delegación se reunirá con las 40 familias que fueron reubicadas.

REDACCIÓN RIOBAMBA

Com. 09.02.2005.

El agua de riego dio vida a la comuna de El Tablón

CHIMBORAZO 46 familias construyeron una canal que mide 47 kilómetros

REDACCIÓN RIOBAMBA
Las 46 familias de El Tablón no solo utilizan los palos y picos para labrar la tierra. Desde el año pasado, los indígenas de la comuna situada a una hora del cantón Colta, en Chimborazo, iniciaron la construcción un canal de riego que mide 4,75 kilómetros.

"La sequía afecta a los cultivos de papas, ocas y cebolla. Cansados de solicitar apoyo a las autoridades, convocamos a la minga y empezamos a construir el canal de riego. Es la única forma de progresar", dice Manuel González, dirigente de la comuna.

Para ganar tiempo, las familias decidieron, desde agosto pasado, acarrear en lomo de mula los materiales de construcción hasta las fuentes situadas en el sector de Yurak Ukscha.

"Aprovechábamos la claridad de la luna llena para que los asnos suban por las montañas con el cemento, el hierro y la tubería. Nosotros cargábamos el ripio. El trabajo empezaba a la 01:00 y concluía a las 04:00", cuenta Gustavo Chicaiza, encargado de pasar lista

a las familias participantes. "En las mingas todos deben intervenir, porque el beneficio es para esta y las próximas generaciones", agrega.

Pero las mingas en El Tablón no concluyeron con dejar el material junto a las fuentes de agua. Porque a las 04:00, regresaban a sus casas y se preparaban para abrir las zanjias desde las 06:00. "El trabajo es forzado. Por ello,

LA CIFRA

80 mingas comunales ayudaron a abrir un canal de 4,7 km.



GABRIELA MUÑOZ/EL COMERCIO

LA ACCIÓN UNIÓ A LA COMUNIDAD • El trabajo intenso empezaba desde la madrugada.

nos alimentamos con la machica, el mote y las papas. Fueron varios meses de mingas. Cuando miramos que el agua llegaba a la parcelas, bailamos", afirma Avelino Chicaiza, uno de los más antiguos dirigentes de la comuna.

Por el canal de riego corren 12 litros por segundo en verano, 48 en invierno y baña a 50 hectáreas de cultivos de papas, habas y más productos.

Los shuar de seis comunidades dicen no a las mineras

MORONA SANTIAGO Los daños en la cultura y en las familias, a más de los perjuicios en el ambiente, son los argumentos. Hay poco control por parte del Estado.

REDACCIÓN PUYO

Seis asociaciones shuar asentadas en la cordillera del Cóndor (Morona Santiago) resolvieron pedir el retiro inmediato de las compañías mineras que operan en los territorios de esta nacionalidad indígena de la Amazonia.

Tres empresas están a cargo de un área de 3 200 kilómetros cuadrados de concesión minera en esa cordillera. Según la dirigencia indígena esto afecta a la Circunscripción Territorial Shuar Arutam. La resolución de no permitir la operación de las mineras se tomó en la asamblea general.

Además, se resolvió declarar el estado de emergencia en defensa del territorio shuar

por la invasión de las compañías mineras. La medida seguirá hasta conseguir la soberanía total de los territorios. Además se tramitará un amparo constitucional.

El dirigente Ángel Natip dijo que con la presencia de las empresas mineras han sufrido violentos cambios sociales, culturales, políticos y organizativos, que desestabilizan el sistema de vida del pueblo shuar y lo llevan a un verdadero etnocidio. Asimismo, el dirigente Gabriel Ampam Paúch mencionó que otra consecuencia es la división y desorganización en y entre las comunidades. Los hombres son en peones, cargueros y macheteros sin ninguna seguridad

LOS PORMENORES

■ **Un sector minero** • La zona minera de 10 785 ha, en Morona Santiago, en los cantones Gualaquiza, San Juan Bosco y Limón Indanza.

■ **En cuatro provincias** • La población shuar habita en las cuencas de los ríos Pastaza, Copataza, Osoyacu y Suman en Morona Santiago, Zamora Chinchipe, Pastaza y Sucumbios.

alimentaria y de salud. A esto se suma la ausencia de los hombres que trabajan por 22 días continuos, lo que destruye la vida familiar y debilita la comunidad.

Un tema preocupante también es que las compañías poco a poco se van "adueñando" del centro: uso de la pista, la casa de pro parroquialización y están en proceso de arrendamiento de las casas de los socios para campamentos. Esta es una situación delicada para las empresas mineras, por lo que, en algunos casos, no quieren comentar o dar declaraciones. Igual ocurre con las oficinas de los ministerios de Energía y del Ambiente.

HOY 12.02. 2005.

► **Tarapsha** está en la parroquia de Jima. Está ubicada a 50

kilómetros de Cuenca en la vía que lleva a Loja

Creencias que vienen del tiempo

► Los pobladores del caserío de Tarapsha son generosos y llevan

una vida dedicada a la agricultura

*Por Fernando Villarroel G. (Especial para HOY)

La gente tiene hasta hoy creencias arraigadas que vienen del tiempo, en un viaje que jamás ha terminado. Da la impresión de que lo con-

CONTINUA ►

CONTINUACION

tado ayer se sigue contando hoy: "El cuscungo llora cuando alguien va a morir, por eso hay que tener cuidado, aquí canta cada noche, en la quebrada de Tarapsha. Para protegerse anida en los huecos del cerro cortado a pico, en las peñas más altas. Solo cuando está muy oscuro se puede escuchar su vuelo, ya que es muy difícil verlo", comenta Luis Minga, uno de los pobladores del lugar y un gran conocedor de la zona.

Dice que el cuscungo, ave nocturna parecida al búho,

anuncia una desgracia, algún percance o accidente. Los campesinos piensan que el viajero debe cuidarse de oír su canto para evitar lo inesperado.

La quebrada de Tarapsha es un sitio misterioso. En la noche cae un silencio sepulcral y nadie deambula por el sector; a veces algún noctámbulo solitario retorna a su casa, posiblemente viene de Jima, el único pueblo grande del sector con sabor de una pequeña ciudad.

En el caserío de Tarapsha to-

davía perdura el recuerdo de doña Sofía Malla de Espejo, la matriarca del pueblo. Ella también contaba sobre el canto del cuscungo, que se ha transformado en una leyenda, a cualquiera de sus nietos, mientras hilaba en el corredor de su casa de adobe y techo de tejas. Allí vive hoy una de sus hijas quien, debido a una parálisis facial, tiene uno de sus ojos que ya no le sirve.

La gente de Tarapsha tiene la firme convicción de que el cuscungo es un pájaro de malagüe-



Doña Sofía Malla era una anciana del lugar, quien también contaba la historia del cuscungo

● Conecta

CONTINUA ►

ro que, así como anuncia la muerte, también es parte de los procesos curativos. En otras épocas, los curanderos de la zona empleaban la sangre del pájaro para la cura de enfermedades; solían mezclarla con aguardiente y al afectado le daban de beber la pócima en pequeñas cantidades.

Pero no solo la creencia del cuscungo se puede oír en Tarapsha; allá también hablan del solitario, otra avecita de color grisáceo y plumas blancas en la cola, que suele deambular por lo páramos emitiendo un silbido que, según la gente, se asemeja al de los humanos. El solitario deja acercarse a las personas hasta cierta distancia y vuelve a volar acompasadamente para posarse un poco más allá, sin perderse de vista y vuelve a esperar. La persona se acerca y otra vez emprende el vuelo. No se aleja totalmente, pero nadie puede acercarse demasiado. El ave silba como si quisiera llamar a alguien.

Dicen que una pareja de indígenas recién casados se fue a vivir al páramo. El hombre trabajaba en los alrededores, pero un día sintió un silbido; creyó que era algún galán de su esposa que lo engañaba. Entró en celos y discutió con su mujer y como no quedó satisfecho con la explicación, de un machetazo le quitó la vida; luego se dio cuenta de su error cuando se vio solo y continuaba escuchando el silbido. El hombre enloqueció y se perdió en los pajonales; dicen que se reencarnó en el solitario, por eso anda por los páramos, silbando de un lado a otro; es el alma del indígena arrepentido, que lla-



Esta es la casa de Doña Sofía, en la que ahora vive su hija

ma a su esposa muerta.

Pero, aunque el solitario parece impulsar a lo malo, también sirve para curar enfermedades. A veces la gente lo busca para darle un escopetazo, en el páramo, en las casas abandonadas o en las iglesias añosas. Cuando está muerto, le sacan el corazón para comérselo; quien come corazón del solitario se le van todas las penas, es otra de las creencias.

En Tarapsha, por las noches y junto al fogón, sus habitantes siguen contando las historias que no se han perdido en el tiempo. Al visitante le brindan aguardiente mezclado con agüita de ataco. Esa gente sencilla nunca dejará de hablar del llanto lastimero del cuscungo ni del solitario, cuyo corazón mata todas las tristezas.

- ▶ Dicen que el Cuscungo es un ave nocturna parecida al buho y que anuncia una desgracia a quien lo oye.
- ▶ La gente de Tarapsha cree que los gatos viejos se transforman en esta ave cuando ya no quieren vivir.
- ▶ Casi nadie ve al Cuscungo: vuela en la obscuridad con su canto misterioso; si hay luna, vuela más alto.
- ▶ Esta ave de rapiña se alimenta de ratas, lagartijas y de varios animalitos menores.
- ▶ Si alguien en la noche va a la quebrada e imita el canto del cuscungo, se inicia un coro lastimero.

Com. 13.02. 2005.

La Ecuarunari apoya la concentración del 16

MARCHA La organización censura la 'dictadura' de Gutiérrez.

La Ecuarunari, regional de la Sierra de la Conaie, anunció su apoyo a la movilización, organizada por agrupaciones

políticas y civiles, para el miércoles a la plaza San Francisco, en Quito. "Como Ecuarunari, brindamos todo el apoyo a la concentración, a través del

Movimiento Pachakutik", dice un comunicado de la organización indígena.

La Conaie, sin embargo, no participará, pues no han sido

CONTINUA ▶

consultadas las bases, dijo su presidente, Luis Macas.

Macas reiteró que la Conaie apoya la movilización, pero considera que el problema del país no es solo la Corte Suprema... los temas fundamentales son el Tratado de Libre Comercio (TLC), el Plan Colombia...

La Ecuarrunari aclaró que va a estar junto al pueblo de Quito "en la gran marcha contra la oligarquía y populismo criollos que se expresan en los par-

tidos de derecha de Álvaro Noboa, Abdalá Bucaram y León Febres Cordero, y contra la dictadura del nefasto neoliberal Lucio Gutiérrez".

De otra parte, el Frente de Lucha por la Vida de los Barrios de Quito anunció una gran movilización popular, el miércoles. Su dirigente, Édgar Coral, convocó a líderes y representantes urbano marginales a participar, con el fin de exigir al Alcalde que cumpla

las ofertas electorales de dotar de obras de alcantarillado, agua potable y seguridad.

Mientras tanto, el Ministro de Educación dispuso la suspensión de las actividades escolares en Pichincha, los días 16 y 17, "debido a la marcha convocada por grupos opositores al Régimen". La medida involucra a los niveles pre-básica, básica y bachillerato, "a fin de precautelar la seguridad de los niños y los jóvenes".

Com. 13.02.2005.

El sendero de las artesanías

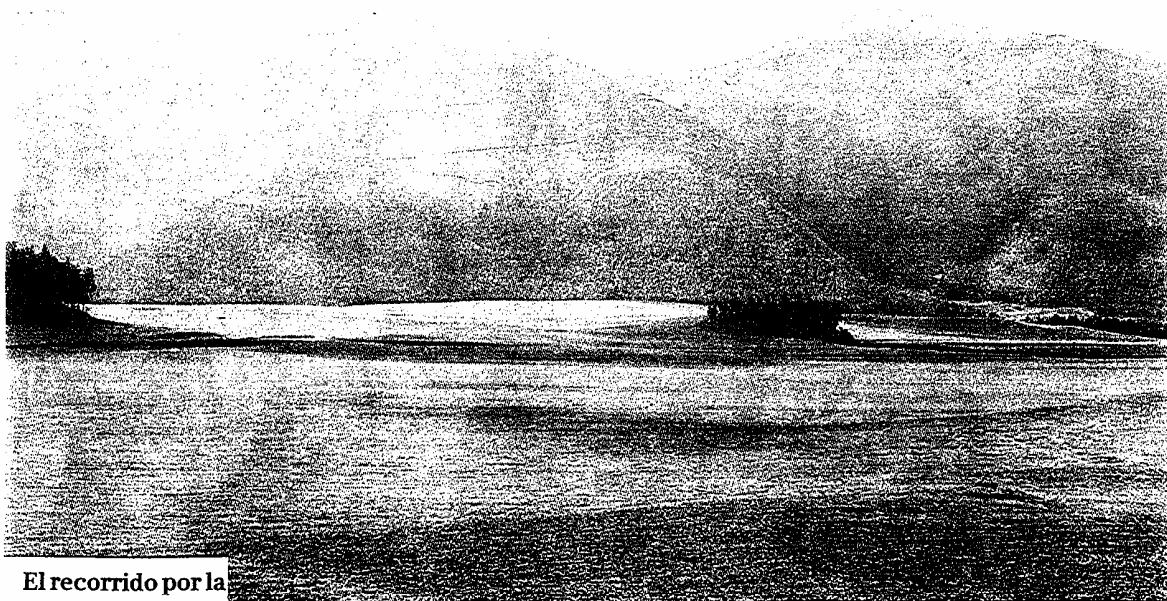

El recorrido por la

antigua vía a Ibarra, desde el lago San Pablo, deja ver magníficos parajes de montañas y bosques.

Imbabura. Bordesear el Imbabura, desde San Pablo del Lago, es una experiencia única.

Los artesanos ofrecen bellos objetos. El destino final: Ibarra.

Imbabura revela secretos. Con los primeros rayos del sol la neblina mañanera se

CONTINUA ►

abre, como una gran cortina, y muestra un paisaje de valles y montañas, escondido detrás del majestuoso volcán.

La imagen, bañada de sol, parece una postal.

El viento fresco agita a los sembradíos de trigo, habas, maíz y quinua en esta ruta milenaria que conecta San Pablo del Lago con Ibarra.

Recorrer los 20 km en auto, en bicicleta o caminando, por detrás del 'taita' Imbabura, es alucinante. Abundan los pueblos sin tiempo como Cochás, Zuleta, La Esperanza, apostados a la orilla del pintoresco sendero de piedra.

Las casas de paredes de adobe y techos de teja contrastan con el verde profundo de los campos. Aquí la amabilidad de la gente es única.

Esta ruta es válida para los viajeros que buscan tranquilidad y aire puro. Pero, sobre todo, para los admiradores de las artesanías. A lo largo del ramal se van desvelando curiosos productos, como muebles rústicos, bordados, bolsos y monturas de cuero.

Al sur de Zuleta se encuentra el Taller Maderas y Maderos, de Carlos Sandoval. El hábil artesano elabora muebles, cuya materia prima son los tron-

cos de árboles con las formas más caprichosas.

Son sillas, mesas, anaqueles, camas de diseños únicos, que parecen salidos de un bosque encantado. Las sillas, por ejemplo, corresponden a una sola pieza, en las cuales el artesano respeta las formas y pule solo el espacio del asiento y del espaldar. El resto queda tal como lo diseñaron el tiempo, el viento y las lluvias. Una mano de lija, barniz y listo.

La pasión por los muebles rústicos la comparten cientos de clientes que llegan desde Esmeraldas, Pichincha y Manabí. Varios trabajos adornan los espacios públicos de la comunidad de Zuleta, como una contribución a su terruño.

Las mesas y camas son verdaderas moles que fácilmente alcanzan media tonelada de peso. "Eso sí, a prueba de ladrones", dice, con una amplia sonrisa, el artesano, cuyo trabajo recibió una mención especial en la última Bienal de Arte Popular de Ibarra.

La comunidad es, además,

La bitácora

► **El transporte** • La aventura comienza en San Pablo, ubicado a 10 kilómetros de Otavalo. Se puede acceder en autobús Los Lagos y Otavalo.

El pasaje cuesta 35 centavos.

Las opciones son recorrer a pie o en bicicleta. En el último

caso varias operadoras de turismo, localizadas en la Plaza de Ponchos, en el cantón Otavalo, alquilan bicicletas a un promedio de 10 dólares diarios con la

opción de contratar un guía que conoce muy bien el sendero. La otra opción es recorrer en auto propio.

► **La alimentación** • La ruta no tiene sitios de hospedaje. Únicamente la hacienda de Zuleta ofrece este servicio, previo a reservaciones. A un costado de la vía, en Zuleta, es posible conseguir buena comida en el restaurante Sumac Samay, que está abierto, especialmente, sábados y domingos. Ofrece platos a la carta a un promedio de cinco dólares.

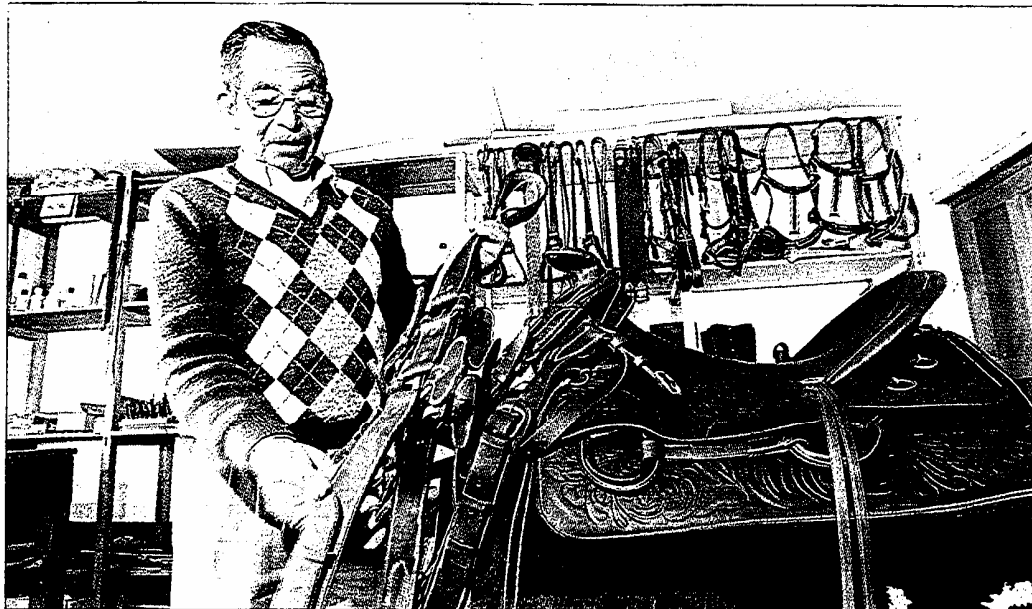

FOTOS: GALO PAGUAY / EL COMERCIO

Oswaldo Sarzosa es uno de los artesanos más conocidos; él elabora una montura para lazo.

CONTINUA ►

productora de exquisitos quesos. Existen, al menos, siete pequeñas industrias familiares: Quesos Sandoval, que procesa al día 50 quesos tiernos y de mesa. Aunque la producción está direccionada al mercado de Ibarra, los viajeros pueden adquirir por un dólar.

Sin embargo, la rúbrica creativa de la localidad son los bordados. Las mujeres diseñan paisajes y flores sobre las telas

de blusas, camisas, manteles y toallas utilizando agujas e hilos de mil colores.

Esta actividad, propia de las mujeres indígenas, se ha extendido a todas las señoras de Zuleta, quienes se han organizado para apoyar la economía de sus familias.

Son agrupaciones, como la Asociación de Artesanas de Bordados de Zuleta, la cual cada 15 días arma una feria en la

casa comunal.

Margarita Albán, una de las 12 socias, dice que es la oportunidad para que los visitantes compren bordados a los productores, evitando el recargo de los intermediarios.

En Zuleta y La Esperanza es posible, además, observar los trabajos de talabartería. Esta actividad se afincó en la localidad en tiempos de la presidencia de Galo Plaza Lasso, dueño



Gertrudis Chachalo, de la comunidad de Zuleta, ofrece una blusa a Katherine Windle.



Mayra Sandoval fabrica queso

de la hacienda de Zuleta.

“Don Galito trajo varios talabarteros desde Ambato para que trabajaran. Llegaron y pasó lo que tenía que pasar: se enamoraron de las mujeres y del paisaje y se quedaron”.

Es el testimonio de Amílcar López, un talabartero de 46 años, que heredó la profesión de su padre Lizardo, quien a sus 82 años continúa batallando en el taller.

Sobre una mesa repleta de tijeras, cuchillas, hilos y agujas elaboran monturas, pantalones de montar y bailar, pelloñas, aciales, estuches.

Los compradores vienen de Cuenca, Guayaquil, Tulcán, Quito. Una montura cuesta 300 dólares, “porque el acabado es a mano” advierten los artesanos. Luis Oswaldo Sarzosa, de 80 años, subraya que invierte 25 días en cortar y coser

una montura, en Zuleta.

La calidad de estos “galápagos” engrasados, para evitar que el agua y el tiempo les afecten son su sello personal desde hace 55 años; los cose a a mano con nailon.

Una montura que lleva su firma cuesta entre 500 y 550 dólares. Muchos trabajos han ido a Argentina, España, Francia, Inglaterra. “El ex ministro Galo Plaza Pallares es uno de mis mejores clientes”. Sarzosa hace polainas y correas.

Desde los 3 100 de altura de Zuleta a los 2 220 de Ibarra se siente el cambio en la temperatura que pasa de fría a templada. La parroquia de Caranqui, famosa por sus helados de crema y pan de leche, recibe a los turistas al sur de Ibarra.

Esta es la última parada para descansar y, por qué no, saborear los ricos bocadillos.

CONTINUA ►

► **Una hacienda con historia**

La hacienda de Zuleta es uno de los íconos más importantes de la Sierra norte.

La mansión de adobe y piedra, construida en 1691, es el corazón de esta granja dedicada a la actividad lechera, quesera, piscícola y de bordados. En las últimas décadas, además, este inmueble, que perteneció al ex presidente Galo Plaza Lasso, se ha dedicado a la actividad turística.

En la hacienda fabrican productos tradicionales para el visitante. Los empaques de los quesos y la marca de los bordados, por ejemplo, utilizan una letra del siglo XVII que ambienta a los tiempos de oro de este edificio.

La hacienda Zuleta, además, ofrece paseos a caballo. La ruta incluye recorridos por sus bosques de pino y de eucalipto. También, paseos por los páramos y sitios arqueológi-

cos preincásicos.

Como en el pasado, en junio, durante las fiestas de San Juan, es común ver a cientos de indígenas que llegan desde las comunidades vecinas a la plaza principal de la hacienda, para un homenaje a la familia Plaza, propietaria de la añeja hacienda.

WASHINGTON BENALCÁZAR
REDACCIÓN IBARRA

Hoy. 14.02.2005.

ENTREVISTA

con Esthelina Quinatoa

El 4 de enero pasado la Cancillería entregó un total de 171 restos recuperados en Italia al Museo de Arqueología del Banco Central. Esthelina Quinatoa, curadora de arqueología de esa institución, habla sobre la relevancia espiritual del patrimonio recobrado

'Las piezas arqueológicas refuerzan la identidad'

La voz de la funcionaria indígena es austera y grave. Antes de hablar mira fijamente algún punto del vacío como auscultando el peso de sus palabras. Trabaja ya por varios años en el Fondo de Cultura del Banco Central como encargada del Museo de Antropología que, se abrió en 1969. En su oficina, ubicada en la Reina Victoria y Washington, Quinatoa ha recibido numerosas entregas de patrimonio histórico del país que han alimentado la colección de la entidad. En total, las piezas de tal colección superan las 40 mil.

¿Cuán antiguas son las piezas recuperadas?

Según los primeros estudios, las piezas van desde los 6 000 años de antigüedad hasta la llegada de los españoles.

¿A qué épocas y lugares pertenecen?

Principalmente a las culturas ancestrales Valdivia, Chorrera, Bahía, Jama Coaque, Guangala y Capulí.

¿Cuál es el valor de estas piezas para la cultura ecuatoriana?

El patrimonio recuperado es importante en virtud de su representación iconográfica y cultural. Son piezas trabajadas

por gente que nos antecedió en este territorio, pueblos milenarios que forjaron desde antes el ser ecuatoriano. Son un emblema de la historia, refuerzan la identidad nacional y son parte de la respuesta a ¿por qué estamos aquí los ecuatorianos?

¿De qué medios se echó mano para sacar ese patrimonio del país?

Estas piezas son encontradas en cualquier parte del país por diversas razones. Muchas veces por casualidad. Los coleccionistas privados están atentos a estos descubrimientos para apropiárselos y sacarlos al exterior.

CONTINUA ►



► **LA EXPERTA**

Ha trabajado en el Banco Central por más de 10 años como curadora de arqueología del Museo de Antropología. Es una de las expertas ecuatorianas, en cuanto a la autenticación de piezas arqueológicas. Quinatoa está a cargo del cuidado de los restos en el Fondo de piezas del Banco Central.

● MFRHOY

Las muestras arqueológicas están en un ambiente de humedad propio para su ciudad



De la reserva de 40 mil restos salen las colecciones para las galerías del BCE en el país



En 2004, hemos recibido más de 50 miembros en donaciones de personas particulares

Los controles en los aeropuertos no son suficientes...

(Suspira) A pesar de la Ley de Patrimonio Cultural y de los continuos controles, que se han intensificado en los últimos años, las piezas arqueológicas siguen saliendo del país.

¿El Museo de Antropología del BCE tiene un convenio con la Cancillería para recibir los bienes culturales recobrados en el exterior?

No existe un convenio escrito entre las instituciones, pero cuando Cancillería estaba recuperando estas 171 piezas en Italia, se comunicó con el Banco Central. Ellos consideraron que es la única entidad en la que pueden confiar para conservar las piezas y, sobre todo, para la difusión. Por eso, estas piezas van a ser expuestas desde el 10 de marzo.

¿Hasta cuándo?

Hasta el 10 de abril.

¿Solo en Quito?

No. Precisamente la preocupación del Banco Central es difundir en todo el país esta muestra. La exposición va a ser itinerante, irá a Ibarra, Riobamba, Guayaquil, Cuenca y Loja.

¿Cuál es el procedimiento para recibir las piezas?

Nuestro museo no puede re-

CONTINUA ►

cibir ninguna muestra si no tiene la autorización debida del Instituto de Patrimonio Cultural. Cuando se abren las cajas, siempre hay un representante de Cancillería, del INPC y del Banco Central. Hay un documento que se llama acta de desembalaje.

Una vez fuera de las cajas, ¿adónde van las piezas?

Esta es una colección entregada en custodia permanente.

¿Qué significa eso?

Que se hace un trabajo de autenticación, de depuración y clasificación.

¿Quién dice si una pieza es auténtica o no?

Yo.

¿Cómo lo hace?

Aquí tenemos miles de pie-

zas que pertenecen al país. Hay una práctica diaria en el conocimiento y estudio de estas piezas.

Entonces, nosotros, indirectamente -por la forma, por el color, por la representación iconográfica- podemos decir a qué época o cultura pertenecen las piezas que vienen al museo. (EA)

Hoy, 15.02.2005.

► **La cita se realiza** en la Casa Indígena y concluirá mañana

Conaie se replantea en base a tres ejes

El Consejo de Gobierno de la Conaie se reúne en Riobamba para analizar la situación del país y las acciones que realizará frente al Gobierno.

Luis Macas, presidente de la organización, señaló que se de-

lineará una planificación estratégica del organismo: "Esto nos va a servir como agenda de trabajo del Movimiento Indígena durante los próximos tres años".

Los 50 delegados discuten

sobre tres ejes: identidad, política y economía.

En lo político, se analizará la situación coyuntural del país: "Veremos la posibilidad de movilizaciones, pero en la mesa de trabajo", señaló. (JP)

Com. 15.02.2005.

La Conaie afina un plan para recuperar terreno

INDÍGENAS Analiza la fisura de las bases. No tiene una postura única sobre la marcha.

REDACCIÓN RIOBAMBA
La dirigencia de la Conaie analiza desde ayer los problemas políticos del país y una posible participación en la marcha de Quito, mañana.

La asamblea empezó en el auditorio de la Casa Indígena de Chimborazo, presidida por Luis Macas y otros líderes.

Las conversaciones arrancaron cerca del mediodía. Macas dijo que la actual situación po-

lítica es difícil. "Pero no podemos adelantar nada", explicó.

Sin embargo, quien sí ratificó su participación en la protesta fue Ecuarunari. A través de un comunicado, Humberto Cholango señaló que marcharán contra la corrupción del gobierno de Lucio Gutiérrez. "La oposición al Régimen no se agota en una movilización. La idea es fortalecer nuestro

proceso político".

Por ello, otro de los ejes que se debate en la cita es el diseño de un plan estratégico para "reunificar" a las organizaciones de la Conaie. Macas reconoció que en Chimborazo, por ejemplo, la alianza entre el movimiento evangélico Amauta Yuyay y Sociedad Patriótica tiene apoyo en Colta y Guamote, dos de los cantones de mayor población indígena.

"Lo que pasa en Chimborazo se repite en varios lugares. El Gobierno, con la entrega de dinero y regalos, intenta dividir el movimiento. Con esta asamblea queremos definir un plan para cambiar esta situación", agregó Macas.

La reunión concluirá mañana. Hoy, la cita empieza desde las 08:00 con un análisis de la situación actual de la Conaie.



PATRICIO TERÁN/EL COMERCIO

EL DESALOJO FUE FRUSTRADO • El liquidador Édgar Melena huye de la ONG con resguardo.

Los jesuitas se oponen a la intervención del Gobierno

QUITO Ayer se intentó desalojar al personal de la Fundación Mariana de Jesús. Bienestar Social exige cuentas.

La Compañía de Jesús denunció ayer los atropellos y el allanamiento contra la Fundación Mariana de Jesús, por parte del Ministerio de Bienestar Social. El Acuerdo Ministerial 4793, en el cual el ministro Antonio Vargas ordenó la disolución y liquidación de la entidad, fue rechazado por la orden de los jesuitas, pues, según ellos, no tomó en cuenta las pruebas de descargo.

En tanto, Bolívar González, subsecretario de Bienestar Social, y a quien organismos de derechos humanos acusan de ser el responsable del cierre de la Fundación, señaló que esta ONG invierte el dinero en entidades del exterior y anunció auditorías a un total de 6 000 fundaciones en el país. Sin embargo, Francisco Peña, director de la Fundación, explicó que el manejo económico ha sido legal.

"Tenemos un presupuesto de dos millones de dólares anuales para los proyectos. Es-

te dinero es fruto de los intereses del capital invertido de la Fundación". Este fondo asciende a 20 millones.

Ayer, desde las 08:00, unas 10 personas, entre personal del Ministerio, contingente policial y el liquidador, Édgar Melena, intentaron desalojar a los empleados. Solo en Quito hay unos 120.

Empero, esto no se concretó porque más de 150 personas, entre beneficiarios y administrativos, resguardaron las instalaciones, ubicadas al norte de Quito. Peña dijo que la noche del lunes se llegó a un acuerdo con González para que se suspenda la intervención, pero no se cumplió. En la mañana de ayer insistieron en que se requiere de una carta escrita del ministro Vargas.

Pablo de la Vega, coordinador del Centro de Documentación en Derechos Humanos

EL DATO

Esta ONG fue creada con fines sociales en 1939, con el apoyo de la difunta María Augusta Urrutia. Tiene 40 empleados en Guayaquil.

Segundo Montes S.J., denunció que el nombramiento del liquidador, el allanamiento, el desalojo, la incautación de archivos y el bloqueo de las cuentas están plagados de irregularidades y carecen de bases jurídicas.

De la Vega, además, indicó que esta liquidación es una "retaliación política contra los jesuitas porque a tra-

vés de la Facultad de Jurisprudencia de la U. Católica, la Compañía de Jesús ha sido frontal en cuestionar la destitución de los magistrados de la Corte Suprema por la mayoría 'institucional' del Congreso".

Esta denuncia se presentará ante la Comisión Interamericana de Derechos Humanos y a la Relatora Especial de las NN.UU. González señaló que los proyectos de vivienda y la atención a 350 niños de la Fundación no se suspenderán.

SIERRA CENTRO

Hay división en los indígenas evangélicos de dos provincias

El apoyo del movimiento indígena evangélico de la Sierra centro a la contramarcha del Gobierno está dividido. En Chimborazo, los evangélicos Amauta Nuñay informaron que estarán en Quito para apoyar al Presidente.

Los militantes del PSP también convocaron a la "gran marcha". Se ofrecerán buses.

En tanto, dirigentes indígenas y partidos políticos, como

la ID, se movilizarán en Riobamba contra el Gobierno.

En Tungurahua, Antonio Chachipanta, titular de la Asociación de Indígenas Evangélicos, dijo que no participarán ni a favor ni en contra. Así lo decidieron los 60 cabildos de la provincia. "Se trata de una pugna entre partidos". En ese sentido se pronunció Carlos Moreta, del Movimiento Indígena. **REDACCIONES**

COSTA

Campesinos de Guayas y de Los Ríos viajaron a Quito

La dirigencia del Consejo Nacional de los Pueblos Montubios de la Costa Ecuatoriana se movilizó vía terrestre ayer a Quito para respaldar al gobierno de Lucio Gutiérrez.

Mientras que Vicente Vásquez, director de las estructuras cantonales del PRE, por disposición de Abdalá Bucaram, contrató 100 buses para el traslado de la gente.

El diputado Kenneth Carreira, del Prian, afirmó que su partido no respaldará a nadie.

En Los Ríos, los simpatizantes de Sociedad Patriótica tenían previsto salir hoy a la 01:00 a Quito a "respaldar la democracia y al presidente Lucio Gutiérrez". El buró político planeaba movilizar de 80 a 100 buses a la capital con 4 000 fluminenses. **REDACCIONES**

SIERRA

Los otavaleños se paralizan hoy durante dos horas

La Asamblea Ciudadana de Otavalo decidió ayer sumarse a la protesta de defensa de la democracia. Al menos 300 personas, entre comerciantes, grupos culturales, juntas parroquiales y hasta medios de comunicación marchan hoy en la ciudad.

Mientras que en Cotopaxi, los más de 25 000 regantes de los canales Latacunga-Salce-

do-Ambato y Mocha-Que-ro-Ladrillos (Tungurahua) denunciaron que sus dirigentes les obligan a participar en la marcha a favor del Gobierno. Se fijaron multas de hasta 200 dólares para quienes no viajen, dijeron en radio Centro.

Desde Santo Domingo, 50 vehículos trasladarán a Quito a los simpatizantes del Gobierno. **REDACCIONES**

El águila arpía será vigilada

ESPECIES Se halla en la lista de Aves Amenazadas de Extinción en Ecuador

La estación biológica de la Fundación Terra Natura, con sede en la mediterránea ciudad española de Benidorm, se encargará de hacer un seguimiento del águila arpía en Ecuador. El proyecto -según informó ayer la agencia Efe- se centra en la búsqueda de individuos y nidos para marcar a los juveniles mediante emisores GPS y desarrollar un estudio de la biología de esta especie, así como su dispersión natal y características del hábitat de las áreas de nidada.

El programa incluye estudios de variabilidad genética mediante análisis de ADN en áreas de la Reserva de Producción de Fauna Cuyabeno, en el territorio de la etnia Achuar, en la provincia de Sucumbios.

Además, se pretende crear una nueva área protegida en la provincia de Esmeraldas junto con el Ministerio del Ambiente. La arpía es una de las cuatro águilas más grandes del mundo, junto con el Pigargo de Sélber, que habita en el este de Liberia, el Marcial, en las sabanas africanas, y el Pitecófaga, en cuatro islas de Filipinas.

De todas ellas, es la que posee las garras de mayor tamaño del mundo y está considerada la más poderosa de todas las de su grupo. Esta especie vive en la parte occidental de Ecuador, en Esmeraldas.

Univ. 16.02.2005.

Las llamas regresaron a los páramos ecuatorianos

PUNGALÁ, CHIMBORAZO | EFE

Después de casi 400 años, las llamas regresaron a lugares remotos de los páramos andinos del Ecuador, y con ellas los indígenas recuperan señas de identidad perdidas y una fuente de recursos para sus paupérrimas economías.

Nueve mil dólares que el año 2002 entregó el papa Juan Pablo II al párroco de Pungalá, Gabriel Barriga, fueron el inicio de un proyecto que ha hecho posible que existan ya casi 3.000 llamas y alpacas en la provincia de Chimborazo.

“El principal resultado que hemos visto hasta ahora es que las llamas han contribuido a la recuperación de la identidad de los indígenas de la zona y han reforzado la cohesión interna de las 54 comunidades que las crían actualmente”, dijo Barriga, conocido familiarmente como *Gabicho*.

El párroco precisó que el pasado 24 de septiembre recibió del Vaticano otros 9.000 dólares, que se destinarán a poner en marcha una hilandería hidráulica en la que las mujeres de la zona tejerán diversas prendas con la lana de los camélidos andinos.

Precisó que el gobierno ecuatoriano no ha dado ninguna ayuda y que de momento están en una etapa de reproducción que permitirá llegar a un nivel de autoabastecimiento de carne, lana y abono.



EFE

■ PUNGALÁ, Chimborazo.- El párroco de Pungalá, Gabriel Barriga, besa a una llama en esta comunidad.

“Calculamos -agregó- que para producir industrialmente y exportar al resto de Ecuador y otros países haría falta unos 20.000 animales”.

Pese a ello, la parroquia de Pungalá, en la que viven unas 8.000 personas, ha conseguido un principio de acuerdo con el Ayuntamiento de Madrid para suministrar carne de llama a la capital española, dentro de un programa de comercio solidario.

Sobre la simbiosis natural entre las llamas y los indígenas, *Gabicho* dijo que existen rastros de esa convivencia

desde hace al menos 4.000 años, y que “la llama transmite las cualidades del indígena andino, que es pacífico, observador y profundo en sus meditaciones, a la vez que digno”.

La desaparición de las llamas y alpacas de esta región se debió históricamente a su desplazamiento por animales exógenos introducidos durante la época colonial, como cerdos, vacas y ovejas. Misionero seglar, nacido en Riobamba, *Gabicho* llegó hace once años a Pungalá y desde entonces promueve programas de educación y de salud.

6 000 fundaciones en la mira de Bienestar Social

POLÉMICA La Mariana de Jesús solicitó un amparo. El subsecretario B. González ahora señala a Malecón 2000.

Ayer a las 09:00, en el Tribunal de lo Contencioso y Administrativo se presentó un recurso de amparo a favor de la Fundación Mariana de Jesús.

Con este instrumento jurídico presentado por Miguel Román, representante legal de la Fundación, se busca suspender la orden de disolución y liquidación de la entidad.

Esta resolución es parte del Acuerdo Ministerial 4793 firmado días atrás por el ministro de Bienestar Social, Antonio Vargas, y luego de que esta Cartera de Estado investigó a la fundación por seis meses.

Dentro de este estudio, Bolívar González, subsecretario, dijo que la entidad cuenta con tres contabilidades, un déficit de 24 millones de dólares y se desviaba los fondos a bancos y empresas nacionales y extranjeras. Los directivos de la Fundación, en tanto, lo desmintieron. Francisco Peña, director ejecutivo, enfatizó que es imposible tener los recursos dentro del país ganando cero intereses, cuando se puede invertir en el extranjero. Señaló que en el momento están pendientes los pagos a contratistas que construyen 213 departamentos populares en Quitumbe, al sur de Quito.

La entrega de recursos para los alimentos de los centros infantiles también está en riesgo. Édgar Melena, liquidador de la Fundación, dispuso el



PATRICIO TERÁN/EL COMERCIO

POLÉMICA INTERVENCIÓN • El martes, 100 personas de los barrios Vista Hermosa y San Roque se opusieron al cierre.

bloqueo de las cuentas corrientes por 100 000 dólares.

15 proyectos propios de la entidad y más de 20 con instituciones relacionadas pudieran pararse de no encontrarse una solución a este conflicto.

José Eguiguren, secretario de la Conferencia Episcopal Ecuatoriana (CEE), comentó que "la misión de la Iglesia ecuatoriana está por encima de las críticas de González". Asimismo, anunció que la CEE da todo su respaldo a la Fundación Mariana de Jesús.

Pero esta Fundación no es la única que será intervenida. González explicó que la Malecón 2000 debe transparentar

cuentas pues durante 99 años, los bienes públicos municipales no pueden ser de uso exclusivo de una familia guayaquileña. "Solo en arriendos recibe 18 millones de dólares".

Junto con estas dos fundaciones, González advirtió que se empezará una auditoría a 6 000 fundaciones y se trabaja en un nuevo reglamento que regule su constitución.

Ayer, la atención en la Fundación Mariana de Jesús fue mínima. Beneficiarios de comedores infantiles de barrios marginales de Quito resguardan la entrada del edificio, en la av. Mariana de Jesús, frente al Parque de la Mujer.

► **Fundación Mariana de Jesús** cumplió a cabalidad con los fines para los que fue creada

La acción del MBS es arbitraria

► El Ministerio de Bienestar Social violó las normas constitucionales y las disposiciones del Código Civil

La resolución del Ministerio de Bienestar Social (MBS) de disolver y liquidar la Fundación Mariana de Jesús viola los procedimientos constitucionales y legales, pues los argumentos jurídicos son espúreos, según los juristas Alfredo Barragán, Ernesto López,

Fernando Acosta y Ramiro Aguilar, consultados por HOY.

Además, el haber dispuesto que el liquidador designado utilizara los fondos de la fundación para el pago de sus honorarios, el de los asesores, profesionales y demás empleados para consumir esta decisión antijurídica es otro abuso de derecho. Varios empleados de la fundación han sido sustituidos por los asesores del liquidador.

Otra ilegalidad en la que incurrir el MBS es la orden remitida a los bancos para bloquear las cuentas de la fundación, cosa que lo prohíbe, expresamente, la Constitución y la ley.

Barragán cree que existió un verdadero atropello, porque no se podían bloquear las cuentas de la Fundación sin que antes existiese una auditoría que determinara anomalías.

Ernesto López señala que no existen intervenciones en el caso de las fundaciones porque no está contemplado en el Código Civil. El MBS no está facultado para intervenir las cuentas porque no hay ley que lo faculte, por lo tanto, es una situación inconstitucional.

Una alternativa habría sido extinguir la vida de la fundación si es que "no cumple los fines para los que fue constitui-



Beneficiarios de los programas sociales custodian el ingreso a las oficinas de la fundación

CONTINUA >

da", sostiene el jurista.

Fernando Acosta opina que las fundaciones se rigen con el Código Civil, dependen del MBS, pero siguen siendo independientes, con respecto a sus actuaciones. El Ejecutivo puede enmendar la actuación de la fundación cuando los socios reclaman una intervención, pero en este caso no pasó eso.

Manifiesta que la fundación sigue subsistiendo y tiene derecho de presentar un recurso de amparo, "pero lamentablemente un recurso en un TC que es afín al régimen no tendrá efecto". Añade que "en este caso se basan en una leguleyada típica de Bolívar González".

Ramiro Aguilar sostiene que las ONG son de derecho privado y reguladas por el Código Civil. "Sus fondos son privados, rinden cuentas a sus aportantes y el Estado no tiene competencia para intervenirlas ni para auditar sus fondos".

Lo actuado por el MBS "es

● PUCE: 'La resolución es inconstitucional'

La Pontificia Universidad Católica del Ecuador (PUCE) rechazó la acción del MBS de intervenir en la Fundación Mariana de Jesús, por ser inconstitucional e ilegal.

La resolución ministerial violó el art. 30 de la Constitución que garantiza la propiedad en cualquiera de sus formas y mientras cumpla su función social. Los bienes de la fundación cumplieron y cumplen una función social porque sirven a los más necesitados del país, sostiene la PUCE.

También se violó el art. 33 de la Carta Magna que pro-

hibe toda confiscación. Además, el MBS violó el art. 24 de la Ley Suprema que garantiza el debido proceso de obligatoria observancia, ya que nadie puede ser privado del derecho de defensa en ningún estado o grado del respectivo procedimiento, cosa que aquí no se respetó.

También se violó el Código Civil, art. 599 y 596, los cuales establecen que las fundaciones pueden ser disueltas por la autoridad que legitimó su creación, pero en juicio y observando el debido proceso, cosa que tampoco ocurrió. (MA)

tan ilegal como tratar de auditar el patrimonio y los fondos de cualquier ciudadano de la República", dice.

Ante estos atropellos, la Fundación Mariana de Jesús

presentó ayer una acción de amparo constitucional y una petición al Tribunal de lo Contencioso y Administrativo, así como a la Defensoría del Pueblo. (MAR)

Com. 16. 02. 2005.

Memoria, un rescate desde afuera

PATRIMONIO 171 piezas precolombinas acaban de ser repatriadas de Italia, 1 500 más se encuentran en poder del coleccionista. Cancillería reclama el pasado en Francia, EE.UU. y Hungría.

El trato empezaba a concretarse: alrededor de 2 000 piezas arqueológicas ecuatorianas iban a ser vendidas al Municipio de Bergamo (Italia). Corría febrero del 2003 cuando la superintendencia arqueológica de Lombardía supo de este lote, que estaba siendo ofrecido por un coleccionista privado e informó al consulado ecuatoriano.

Hoy, 171 piezas de este lote (avaluadas en 400 000 dólares) han vuelto al país, produc-

to del trabajo de casi dos años en el segundo proceso importante de repatriación de patrimonio que registra Ecuador.

El primero data de principios de los 80, cuando 9 283 piezas arqueológicas pudieron ser recuperadas judicialmente en un proceso que marcó un hito en el mundo. Sesenta y tres de ellas -las más representativas y mejor conservadas- fueron exhibidas por primera vez en el país, el año pasado.

Eso fue al regresar de una estancia de 18 años en Washin-

gton, donde estaban expuestas, una prueba de que recuperar el patrimonio histórico-cultural sí es posible.

"Una parte importantísima del patrimonio y, por ende, de la memoria histórica de los llamados países del tercer mundo se halla repartida por el primer mundo, el cual no se abre fácil a procesos de repatriación", cuenta Esthelina Quinatoa, curadora de la reserva arqueológica del Banco Central.

La entidad tiene la custodia de las piezas desde enero y las

CONTINUA >

exhibirá, por un mes en Quito, a partir de marzo.

Luego itinerarán por Ibarra, Riobamba y Esmeraldas. "To-

das las piezas del rescate tienen buen estado de conservación y pertenecen a culturas de la Costa como son Valdivia,



DIEGO PALLERO/EL COMERCIO

LAS INVESTIGACIONES SON LARGAS • Los procesos de repatriación se dilatan según el caso. El de Roma duró siete años.

Chorrera, Jama-Coaque, Capulí, Manteña y Guangala... Entre los objetos hay estatuillas antropomorfas y asientos del jefe o shaman, que están hechos en cerámica y bellamente decorados", detalla.

Las 1 500 piezas restantes se encuentran bajo custodia del coleccionista italiano y en espera del resultado de trámites legales. "Lo ideal hubiera sido entregarlas al consulado de Ecuador para que las guardara hasta el término del trámite, pero las limitaciones económicas juegan en contra", comenta el embajador José Jijón, de la Dirección de Promoción

Cultural de Cancillería.

No existe una partida en el presupuesto del Estado para estos trabajos, todo se ha hecho con dinero que moviliza la Cancillería, dice el embajador.

Solo el embalaje y traída de las 171 piezas costó 8 000 euros. El tema se complica cuando se habla de casos largos, donde la contraparte no coopera y se requiere de un proceso legal. Eso implica contratar abogados en el país donde se encontraron las piezas, sus honorarios cuestan entre 100 y 300 euros por hora.

Desde hace un año y medio en París se tramita un proceso

ALGUNOS DETALLES

■ **El desamparo** • En los 70, a internacionalmente se inició un movimiento en demanda de la restitución o repatriación de bienes patrimoniales. La Unesco propició la firma de convenios. Pero no todos los países son signatarios.

■ **Un argumento** • Los embajadores y cónsules en el exterior, si bien no pueden incautar las piezas, pueden impedir que se vendan. Pero las leyes de ciertos países solicitan el inventario que certifique que cada pieza es propiedad de Ecuador. Tales registros no existen, la salida de piezas se dio antes que existiera conciencia de patrimonio y leyes.

■ **Repatriar o no** • La dificultad de los procesos de repatriación hace que en unos casos se hagan arreglos. "A veces es más interesante el pactar para que se expongan las piezas en los museos de esos países, como una forma de difundir la cultura ecuatoriana", indica el embajador José Jijón.

por varias piezas de oro precolumbinas muy valiosas, que se pretendían subastar en Christie's y Sotheby's.

"Los abogados lograron detener la subasta. Las piezas están en custodia judicial hasta que se resuelva el caso", dice Guadalupe Armendáriz, encargada de los casos en Europa. Este año, la Dirección de Promoción Cultural reclama el patrimonio arqueológico nacional -además de en Italia y Francia- en Houston, EE.UU., donde la DEA denunció al cónsul el hallazgo de un lote. El caso más reciente que enfrenta la Cancillería está en Hungría.

CONTINUA ►

'La venta de las piezas sí fue legal'

El curador de la colección Eprecolombina del Museo de Etnografía de Budapest, János Gyarmati, asegura que la venta de 300 piezas arqueológicas ecuatorianas a este museo no es irregular.

A finales de enero, se anunció la compra de esta colección -a un precio que superó

200 000 euros (unos 261 500 dólares)- a un coleccionista alemán. Los objetos pertenecen a 12 culturas distintas y el más antiguo tiene 4 600 años.

"Al coleccionista lo conocimos desde los años 80. Según los documentos de los que disponemos, la colección fue adquirida entre los años 50 y 60, antes de que Ecuador firmara el convenio de la Unesco. Por lo tanto, la venta fue legal", explicó Gyarmati a este Diario.

Además, comentó que en los últimos 15 años la colección fue puesta en docenas de exposiciones en Alemania, con la

participación de diplomáticos ecuatorianos.

Por su parte, Cancillería informó que se pidió a la comisión diplomática en Hungría que investigue detalles de la colección. "Estamos a la espera de una respuesta y, eventualmente, tendríamos que enviar a un perito para que verifique su autenticidad", dijo el embajador José Jijón.

Y añadió que "es más fácil tratar con estas instituciones que con particulares... Si las piezas salieron antes de la firma de leyes y convenios, el caso se complica", aseguró.

Com. 18.02.2005

Los atractivos de Colta pierden esplendor

CHIMBORAZO El principal gancho turístico de este cantón indígena, la laguna, está descuidado. La falta de interés de la empresa privada frena la llegada de visitantes. El Municipio local busca financiamiento para ejecutar proyectos.

REDACCIÓN RIOBAMBA

La falta de programas de emergencia para conservar la laguna de Colta convierte a este atractivo en uno de los más descuidados de la provincia. Un reciente informe del Centro de Estudios Pluriculturales (Cepcu) afirma que si no se ejecutan políticas inmediatas este símbolo turístico del cantón Colta desaparecerá.

Cuando el día está despejado, el cielo azul se refleja en esta laguna que se encuentra a 19 kilómetros al sureste de Riobamba. Es de forma alargada y queda junto a la Panamericana Sur y a la línea del ferrocarril que va hacia la Nariz del Diablo, otro de los lugares preferidos por los

EL DATO

Colta es parte de los 40 atractivos turísticos de Chimborazo que difundieron el Ministerio de Turismo y la Politécnica de Chimborazo.

turistas extranjeros, especialmente. En el sitio, lo más llamativo es el cultivo de totoras, que alcanzan una altura de dos metros. La planta es utilizada por los indígenas de 11 comunidades, entre ellas Bayoloma, Yanacocha, Pardo Troje, Colta Monjas y Majipamba, para la alimentación del ganado porcino, bovino y especies menores. "Hace 40 años, los jóvenes empezaron a migrar y los campos quedaron abandonados. Las mujeres y niños empezamos a alimentar a los animales con totora. Luego, la

tierra bajó del cerro y se formaron las sedimentaciones. Incluso muchos quieren que la laguna desaparezca para cultivar", cuenta Luisa Lema, una indígena de 40 años.

Para uno de los técnicos que realizó la investigación, Héctor Tocagón, la falta de apoyo de las organizaciones es el principal problema. "Las organizaciones no están interesadas en recuperar la laguna. Ellas utilizan las vertientes, arrojan basura y llevan a sus animales a pastar en las riberas. Las comunidades están divididas por la religión. En este tema confluyen muchos aspectos sociales".

Cuando hicieron el estudio, Tocagón (actual técnico del Municipio de Otavalo) y otros especialistas del Cepcu recomendaron al Municipio iniciar

CONTINUA ▶

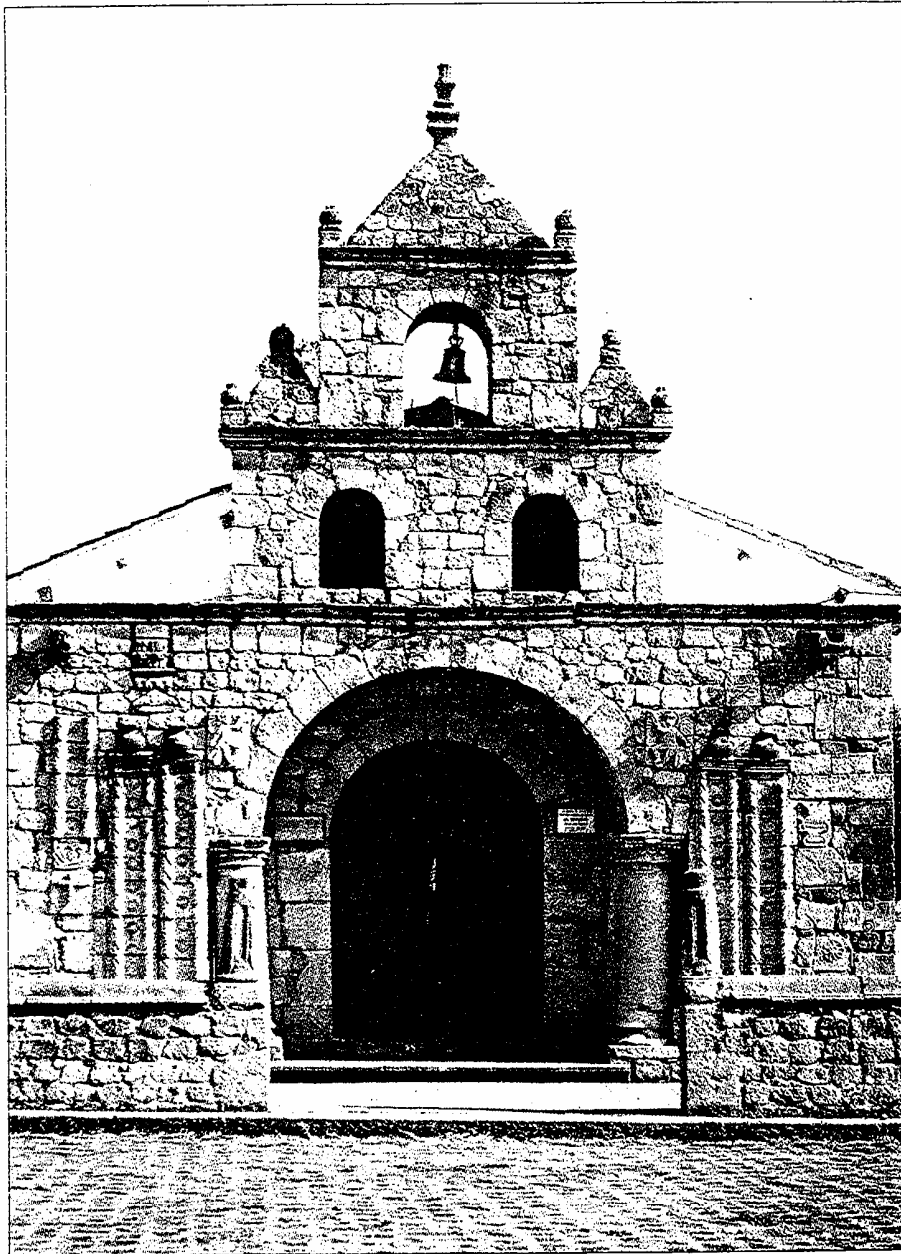

Fotos: Archivo/EL COMERCIO

EL SÍMBOLO DEL CANTÓN COLTA • Construida en 1534 por los españoles, la iglesia la Balbanera es una reliquia. Está a pocos kilómetros de la laguna.

un plan urgente de concienciación a los indígenas, formar nuevos dirigentes, reunificar a las comunidades, construir un sistema de alcantarillado y dar opciones a la gente para obtener agua de otras vertientes. "En Otavaio hay un proceso in-

terezante para cuidar el ambiente. La totora, por ejemplo, es usada por las comunas en la confección de artesanías. Cuando se inicia un proceso de conservación no se debe prohibir sino llegar a consensos y aplicar alternativas",

afirma Tocagón.

Sin embargo, en la Municipalidad de Colta aún no se aplican estas recomendaciones. Danilo Jara, director de Planificación y coordinador del plan para recuperar la laguna, indica que el Cabildo busca fi-

CONTINUA >



LOS PAISAJES ANDINOS • Pocas comunidades indígenas están interesadas en recuperar la imagen deteriorada del cantón.

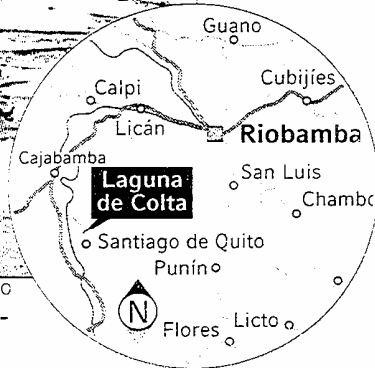
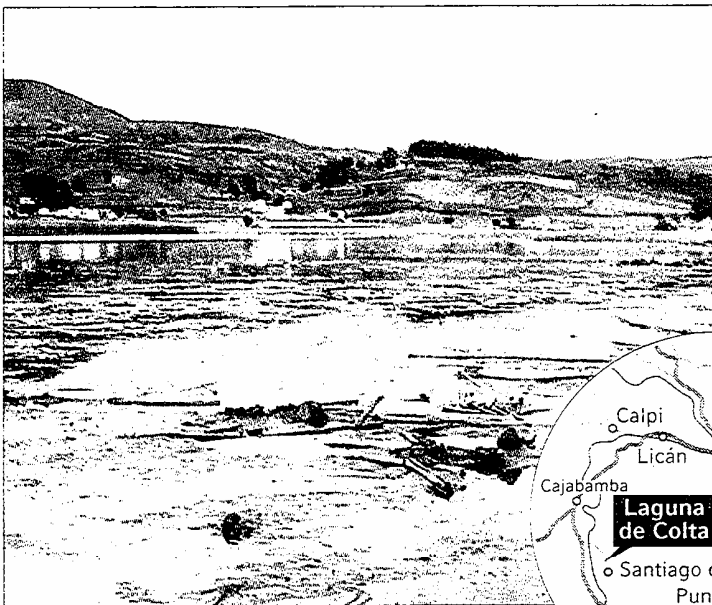

GABRIELA MUÑOZ/EL COMERCIO

EL CAUDAL SE REDUCE • En las riberas de la laguna de Colta hay sedimentos y basura.

nanciamiento para comenzar con las capacitaciones y construir el sistema de alcantarillado. "Actualmente, las aguas servidas van a la laguna. La disminución de agua nos preocupa, pero falta presupuesto. Hay organizaciones interna-

cionales que quieren ayudarnos. Tenemos los proyectos". La intención del alcalde, Pedro Curichumbi, es construir un ambicioso plan llamado 'Malecón Escénico', que tiene cuatro km de largo y cuesta 10 millones de dólares. La idea es

habilitar la plaza que está junto a la iglesia Baibanera, uno de los primeros templos del Ecuador, adecuar canchas de básquet, tenis, fútbol y miradores. Además, levantar monumentos e instalar un fiotel. Qué falta: hallar los recursos.

CONTINUA ►

El sector privado no invierte

La laguna de Colta tiende a desaparecer. Según un informe del Centro de Estudios Pluriculturales (Cepcu), en los últimos 40 años la extensión de la laguna se redujo de 142 hectáreas de agua a la mitad, con una profundidad de apenas 1,8 metros. Actualmente, la sedimentación es el principal problema de la laguna, que está rodeada de una decena de comunidades.

En Majipamba, Colta Monjas y Troje Pardo, los desechos de plástico, el estiércol de los animales, los cultivos de cebada y las construcciones de cemento armado forman un panorama mustio. En

cambio, en Santiago de Quito, los habitantes quieren que la laguna no sea un recuerdo y realizan mingas de limpieza con escobas de ramas de árboles y chilca. Lo mismo sucede en Yanacocha donde el agua del lago aún es cristalina y permite que sea un atractivo para los turistas.

Aurora Avilés, ex gerente regional del Ministerio de Turismo, dice que el Cabildo debería exigir el apoyo de las carteras de Turismo y Ambiente para recuperar el patrimonio de Colta. Lo dice con razón: ahí no hay hosterías ni hoteles porque falta incentivo del sector privado.

TENGA EN CUENTA

► **La primera iglesia** • A pocos km de la laguna está la primera iglesia del país, bautizada como Baibanera o Baibaneada. En el fondo está pintado el volcán Chimborazo, los techos están decorados y está la imagen de las Virgen de Sicalpa.

► **Cómo llegar** • Si desea visitar la laguna vaya en un carro de doble tracción. La carretera es asfaltada y comunica a Riobamba con Guayaquil y Cuenca. Vaya abrigado.

► **Un sitio de convenios** • Junto a la iglesia hay un restaurante, el cual por varios años ha sido sede de visitas presidenciales y de suscripción de acuerdos.

Com. 18.02.2005.

Sarayaku celebró el tradicional ritual del Baño de la Chicha

PASTAZA Los indígenas van a la selva para cazar. La piel y las plumas son utilizadas para adornos. Existe preocupación por la reducida cantidad de especies que hay.

REDACCIÓN PUYO
Pasaron tres años para que la comunidad kichwa de Sarayaku (Pastaza) celebre nuevamente el Baño de la Chicha, una fiesta ancestral que tiene unos 200 años de historia. Los problemas que se presentaron con las empresas petroleras incidieron en la realización de esta fiesta tradicional de la comunidad.

Esta actividad se desarrolla cada dos años, en febrero, después de una cacería en la selva que dura 11 días y en la cual participan los hombres de la comunidad. Durante esta cele-

bración, los indígenas cazan monos, tucanes, papagayos, venados, guatusas y guantas.

La piel y las plumas de los animales quedan como un trofeo que demuestra la habilidad que cada participante tiene para la caza. Con estas partes los hombres elaboran vistosas coronas y adornos.

Las festividades culminan con una gran concentración en la plaza de Sarayaku, en donde se reparte la chicha de yuca que también es utilizada para que los asistentes se bañen. Esta tradicional bebida es preparada por las mujeres,

quienes, como parte del proceso, mastican la yuca.

Sin embargo, no se trata de una caza indiscriminada. Marlon Santi, presidente de la comunidad, explicó que los yachas (chamanes) les indican a los cazadores dónde, cuánto y cómo atrapar a los animales. Una cosa importante es el respeto a los lugares sagrados. "No se debe abusar de la generosidad de la selva". La cacería tiene su medida. Esta es una recomendación que hacen los yachas a los futuros recolectores de esta comunidad.

Los habitantes de Sarayaku están conscientes de que cada vez existen menos animales, para la cacería indiscriminada y sin control. El crecimiento del número de habitantes implica una mayor cantidad de gente que alimentar, ese es un problema que debemos enfrentar y hallar soluciones, señaló el dirigente.

Hasta hace tres años, las festividades del Baño de la Chicha se realizaba cada 12 meses. El Consejo de Ancianos de Sarayaku decidió que el plazo se amplíe. La decisión de disminuir las temporadas de ca-

CONTINUA ►

cería masiva no solo permitirá la conservación de las especies, sino de los indígenas.

Si no existe fauna tampoco podremos sobrevivir como cultura, debido a que somos una sociedad de cazadores y recolectores, afirmó Belisario Malaver, habitante de esta zona y uno de los defensores.

Los indígenas hicieron notar que otro aspecto que influye notablemente en el incremento de la cacería, y por ende en la disminución de las especies, es la incorporación de valores culturales ajenos a los que son propios de los indígenas. Esto es más significativo cuando, por ejemplo, se celebran el año viejo o los cumpleaños, que no son parte de la cultura de esta nacionalidad. En ambos festejos se sirven a los asistentes carne de todo tipo de animales de la selva. Por esta razón, la celebración se mantendrá cada dos años.



ARCHIVO/EL COMERCIO

LA CELEBRACIÓN EN LA COMUNIDAD • Una mujer indígena prepara la bebida especial para la fiesta tradicional.

LOS PORMENORES

■ **El problema** • Sarayaku mantiene el conflicto con el Estado y con la petrolera Compañía General de Combustibles CGC, adjudicataria del bloque 23. Los indígenas no quieren que la actividad hidrocarbúrfica contamine sus 135 hectáreas de territorios.

■ **Programa** • La comunidad impulsa el cambio en la educación de niños y de jóvenes. Se incorporó el respeto a la naturaleza y a los valores que ayudará a la conservación de la fauna. Además, hay un proyecto para cuidar al tapir.

Univ. 18.02.2005. Indígenas decidieron iniciar movilizaciones

RIOBAMBA

La asamblea de la Confederación de Nacionalidades Indígenas del Ecuador (Conaie), que terminó el miércoles pasado, decidió ese día iniciar movilizaciones.

“Por un Ecuador plurinacional es el eslogan del levantamiento, cuyo objetivo es impedir la suscripción del Tratado de Libre Comercio con Estados Unidos”, dijo Luis Ma-

cas, presidente de la Conaie.

Además la asamblea demandó el retiro de las tropas norteamericanas del país, que se niegue la inmunidad a los militares estadounidenses y la finalización del convenio de la base de Manta. Denunció “planes de privatización disfrazados de concesiones y la agresión a los pueblos y nacionalidades indígenas por parte del Banco Mundial”.

Com. 18.02.2005.

Más beneficios tendrán 5 comunidades de Coca

ACUERDO La petrolera Encana, la Municipalidad y la Prefectura darán su aporte

RED. ORELLANA La firma de un convenio para ejecutar obras viales, de electrificación y de saneamiento zanjó los problemas entre las comunidades de Los Reyes, 8 de Abril, Venecadores del Oriente, Unión 2000 y Nueva Esperanza con la petrolera Encana.

Tras una paralización de siete días, dos reuniones frustradas y un incidente entre la Policía y la población se superaron los inconvenientes. La protesta afectó a las labores de la petrolera. Incluso, la Policía usó la fuerza para permitir el acceso a una plataforma, pero no lo consiguió: cuatro policías quedaron heridos.

El lunes anterior se concretó la reunión entre representantes de la petrolera y los dirigentes comunitarios, en Francisco de Orellana. Con la mediación de la alcaldesa, Anita Rivas, y de la prefecta, Guadalupe Llori, se logró firmar un acuerdo de cooperación, como un compromiso adicional al convenio. "Lo vamos a respetar", dijo Fernando Quinte-

ros, representante de Encana. La petrolera trabajará conjuntamente con la Municipalidad y con la Prefectura. Además se comprometió a entregar 2 000 dólares para comprar medicamentos, capacitar un promotor de salud, donar computadoras y útiles escolares para las escuelas, entregar cinco becas para colegios. También contratarán mano de obra no calificada entre los habitantes y construir 50 letrinas. La Municipalidad realizará los estudios de agua potable y entregará cinco becas para educación superior. La Prefectura administrará 30 000 dólares que dará la petrolera para proyectos productivos en el sector y realizará los estudios de electrificación. También, entre las tres entidades se lastrarán 12 km de carreteras.

EL MEOLLO
Las comunidades obtienen beneficios de las petroleras.

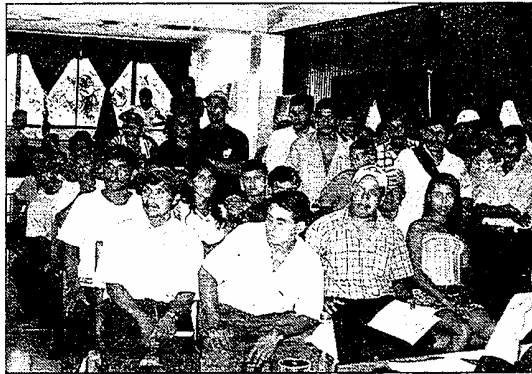

CATHERINE PEÑAFIEL/EL COMERCIO

UN ENCUENTRO EN UN HOTEL • La comunidad de Los Reyes se reunió con Encana.

Univ. 12.02.2005.

Asamblea de kiwchas en contra de petrolera

PUYO

Las comunidades kichwas se reúnen hoy en el sector Villano para decidir si se toman las instalaciones de los pozos petroleros de esa zona, a cargo de AGIP Oil, operadora del bloque 10.

Los dirigentes señalaron que han decidido no esperar más a que la petrolera cumpla con los compromisos y convenios adquiridos.

Daniel Arando, presidente de la Asociación Indígena Evangélica (Aiepra), dijo que no van a tolerar que se siga regalando el petróleo de la Amazonia y que las comunidades no reciban nada.

"Pedimos se cumpla con la entrega puntual de los aportes y las obras de desarrollo comunitario", señaló el dirigente y agregó que al menos unas 300 indígenas de las asociaciones, Riveras del Curaray y Wichucachi, van a estar presentes hoy para definir las acciones contra AGIP Oil.

Aiepra y la Asociación de Desarrollo Indígena de la Región Amazónica, Asoindra, entregaron un pedido al Gobernador Edgar Espín, para que lo remita al presidente de la república, en donde señalan su rechazo a la política petrolera de la empresa AGIP Oil y a su incumplimiento.

Com. 19.02.2005.

La comunidad de La Joya de los Sachas priorizó sus obras

ORELLANA Unos 2 041 000 dólares se invertirán en obras en áreas urbanas y rurales del cantón. Entre los trabajos que se realizarán están vías, agua y alcantarillado.

REDACCIÓN ORELLANA

El 75 por ciento de los gastos de inversión de la Municipalidad de La Joya de los Sachas, provincia de Orellana, para este año irá al presupuesto participativo. En el actual periodo se priorizaron obras de saneamiento, de agua potable y de salud en las áreas urbana y rural del cantón.

“Nos hacen falta varias obras, pero como los recursos se deben distribuir en todo el cantón decidimos que se haga el rebacheo de la vía que une a la carretera principal con el poblado”, manifestó Gustavo Granda, habitante de Unión Alamoreña, comunidad ubicada a 45 minutos de la cabecera cantonal. Esta obra tiene un costo de 8 000 dólares y su eje-

MÁS DETALLES

■ **Un mejor servicio** • Los proyectos de agua segura que se ejecutarán en los poblados rurales son parte de un convenio con el proyecto Praguas y otro con Petroecuador. La Municipalidad entregará 128 600 dólares como contraparte.

■ **En lo ambiental** • En la zona urbana del cantón se invertirán 100 000 dólares en un proyecto de desechos sólidos, y 30 000 dólares en la recuperación del río Quinchayacu, que cruza el casco urbano. Ambos trabajos son considerados como prioritarios.

cución será desde abril.

La Municipalidad colaborará con el suministro de materiales para la obra. Este es el único trabajo que consta en el presupuesto participativo de este año, para este poblado. También, el Cabildo impulsará obras en 97 comunidades rurales, para lo cual se estimó una inversión de 1 041 050 dólares.

En el informe del presupuesto participativo constan los montos y el mes en el cual se ejecutará la obra o se realizarán los estudios que serán necesarios.

En cambio, en la zona urbana se decidió trabajar en forma diferente. Se destinaron los montos para diferentes áreas. Así, en alcantarillado se asignarán 350 000 dólares, en los proyectos de desechos sólidos 100 000 dólares, en agua potable otros 100 000, en adoquinado unos 80 000 dólares, en aceras y bordillos 60 000 dólares.

La inversión total dentro de la ciudad será de 850 000 dólares, según lo acordado por la Asamblea Cantonal. Además, se destinaron 100 000 dólares para los proyectos de las me-

sas de trabajo y 50 000 dólares para las juntas parroquiales.

En total este año se destinarán 2 041 000 dólares para el presupuesto participativo. Este monto que corresponde al 75 por ciento de los gastos de inversión que realizará la Municipalidad, explicó Tania Torres, coordinadora del

Departamento de Participación y Desarrollo del Cabildo.

Para este año se espera obtener mejores resultados que los alcanzados en el 2004. Según un informe presentado por la Municipalidad, se ejecutó el 82 por ciento de las obras planificadas el año pasado. “El resto se retrasó por falta de recursos y también de tiempo”, afirmó Torres.

El documento fue aceptado y aprobado por los representantes de la sociedad civil. Esto es considerado como un avance.

El año anterior se invirtieron 1 500 000 dólares en el presupuesto participativo, lo cual significó el 45 por ciento del gasto de inversión del Cabildo. Con este monto se ejecutaron 106 obras en el sector rural y 29 dentro de la ciudad.

LA CIFRA

En el sector rural, la mayor inversión se hará en vialidad, para lo cual se destinará el 31 por ciento, que representa unos USD 600 000.

► **El Gobierno** suspendió intervención a fundación Mariana de Jesús

MBS no puede intervenir a fundaciones

El Código Civil no establece que el Ejecutivo a través del Ministerio de Bienestar Social (MBS), intervenga o bloquee las cuentas de las fundaciones, señala el ex procurador Gustavo Medina.

Las fundaciones son personas jurídicas de derecho privado que persiguen un fin social, pueden ser constituidas por una o más personas y administradas por un director ejecutivo, cuyas decisiones pueden ser supervisadas por un Directorio, siempre que se contemple en los estatutos de la fundación, señala Medina.

"Los estatutos son elaborados por la propia fundación y los aprueba el MBS, pero solamente en la parte formal, para evitar que contengan violaciones a la ley, dice el jurista Ramiro Aguilar. Una fundación debe establecer en sus estatutos, el objeto, nombre, órgano de administración y supervisión, es-

● CCQ se solidariza

La Cámara de Comercio de Quito (CCQ) rechaza la acción del Ministerio de Bienestar Social que intentó apoderarse de las instalaciones de la fundación Mariana de Jesús para hacer efectiva su disolución y liquidación.

También condena el atentado en contra del director de la fundación, Francisco Peña, hecho ocurrido el jueves último. Frente a estos hechos, la CCQ se solidariza con la fundación y exige al Gobierno actuar dentro de la ley, velar por el bien común y evitar medidas autoritarias. (MA)

estructura orgánica, financiamiento, patrimonio, el tiempo de duración y las razones de extinción, pero para esto no existe norma expresa que determi-

ne específicamente su conformación, agrega Aguilar.

El Estado solo puede intervenir en la aprobación de estatutos y en su disolución si es que no cumple los fines para los que fue creada y si hay irregularidades.

Por ello, el presidente Lucio Gutiérrez ordenó suspender la intervención de la fundación Mariana de Jesús. Además, dispuso la separación del liquidador y ofreció emitir un acuerdo ministerial para que se legalicen las acciones de la entidad.

En el encuentro con el presidente, los representantes de la orden religiosa que administra la fundación Mariana de Jesús presentaron documentos y testimonios que avalan su legalidad. La fundación anunció que pese a que se levantó la intervención, "no retirará las denuncias sobre los atropellos ante la ONU y otros organismos internacionales". (MAR-GC)

Com. 20. 02. 2005.

Yaupi: solo para viajeros todoterreno

La pista empedrada en un claro de bosque en la selva amazónica, cerca de la frontera con Perú, acoge a una Cessna 206. El aterrizaje marca el fin de la aventura aérea traducida en

un sobrevuelo sobre pantanos, caudalosos ríos y selva virgen; pero desembarcar la avioneta también es la señal de que todo está por comenzar...

Una vez en Yaupi (Morona Santiago), territorio shuar, los 14 viajeros suecos son recibidos por varios jefes indígenas.

Están a 30 minutos de Macas -atrás también quedaron Baños y Puyo-, pero la ubicación del sitio da la idea de que se han transportado a tierras remotas que bien pudieran confundirse con el paraíso.

Cuatro días en pequeñas fincas de familias shuar son el objetivo de esta travesía. A ellas se llega a pie. Åke Erlandson y su esposa Inga se calzan sus botas de caucho, un sombrero y, por supuesto, se untan repelente y protector antes de iniciar la caminata.

Un sendero empalizado (truncos cruzados) en medio de la selva es el primer tramo que la pareja sortea exitosamente. Son 10 kilómetros que

CONTINUA ►

Morona Santiago. Son cuatro días en los cuales indígenas shuar comparten territorio y costumbres con las personas que estén dispuestas a hacer turismo comunitario. Se alojan en fincas en medio de la selva.



se recorren con cierta facilidad, aunque las caídas se empiezan a convertir en rutina. La lluvia constante de la zona torna resbaladizo el sendero.

Por momentos, la bruma selvática parece inundarlo todo. El lodo llega hasta las rodillas y liberarse cuesta mucho esfuerzo. Este es un trayecto para "exploradores 4x4". Las muestras de solidaridad no se hacen esperar y así se vencen los enormes charcos de lodo. Eso sí, nadie se queja, todos están maravillados ante el escenario que se descubre de a poco frente a sus ojos.

Los Erlandson llegan a la casa de la primera familia de acogida. La choza ovoidal con paredes de caña guadúa y madera es lo que más llama su atención. El techo de paja toquilla da frescura a la habitación.

Inmediatamente la esforzada caminata, de más de una hora, es compensada con chicha de yuca; cada uno bebe del pequeño recipiente de cerámica. Aplacar la sed no es suficiente, el calor arrecia y una zambullida es lo único capaz de combatirlo.

Un baño en el cristalino río Yapi, ubicado a pocos metros de la vivienda, termina de confortar a los foráneos.

El segundo día en Yapi im-

En clave de selva

► **El contacto** • La Fundación Reto Internacional de Ecuador coordina los intercambios socio-culturales y socio-turísticos. Información al: 2410756 ó 2406533 (Quito).

► **¿Qué llevar?** • Una colchoneta de esponja, mochila, un toldo, ropa liviana, gorra, botas de caucho, impermeable, traje de baño, repelente, protector solar, mentol.

► **Los costos** • Las familias shuar de Yapi cobran seis dólares diarios por persona.

► **La comida** • Se procura que los turistas compartan la cultura alimenticia shuar, pero se recomienda llevar enlatados, galletas y líquidos.

plica una jornada de pesca para los Erlandson. Con ayuda de una matarraya (red) y las hojas barbasco se entregan a este nuevo reto. Ya en la orilla del río se enteran de que el barbasco es una planta cuyo líquido mata a los peces, pero que no afecta a la salud de las personas que los ingieren.

Con el rostro pintado con achiote, Inga ensaya algunos lances para pescar. Y en la orilla de enfrente, la casa de Pedro Wisum -un profesor shuar- aloja a Malin Ericsson y An-



CONTINUA ►

Samuel Córdova habla con Áike e Inga Erlandson antes de uno de los recorridos durante su estadía en la finca shuar.

Fotos: CARLOS VELASTEGUI / EL COMERCIO



CONTINUA ▶

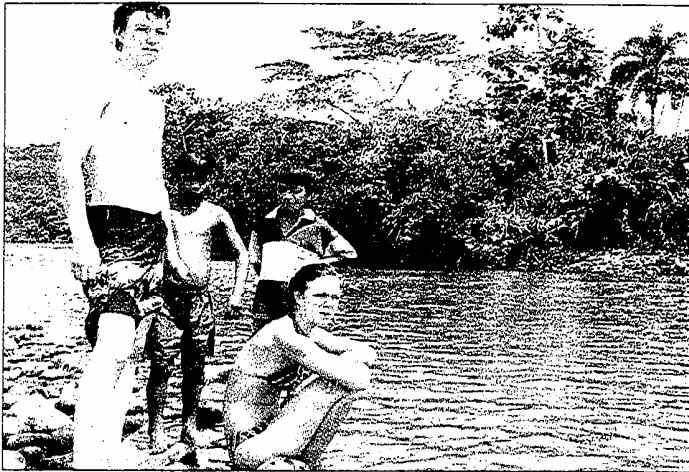

Malin Ericsson y Andreas Johansson disfrutaron de su estadía en la casa del shuar Pedro Wisum, ubicada en Yaupi.

Andreas Johansson, una pareja de auditores.

Malin y Andreas no pescan, están dedicados a la chacra y el maíz, el plátano y la yuca pasan por sus manos en formas de semilla. Luego de las tareas del campo comparten un almuerzo tradicional compuesto de pescado, plátano y yuca. Mientras Andreas disfruta su vianda, Malin no prueba bocado porque ha llevado su propia comida enlatada.

Muy cerca de ellos están Else Friis y sus hijos Max y Anna Enderfors, dos adolescentes espigados, blancos y de ojos

claros. Los tres disfrutaron de las aguas del Yaupi y comentan con el coordinador de la gira, Samuel Córdoba, sobre las hazañas que pasaron para llegar a la casa shuar.

Uno de los grupos que más disfruta del ingreso a la selva de los shuar es el conformado por Marlene Gülich, Mats Wedell y René Carlberg.

Luego de cruzar un sendero fangoso, el largo pedregal de un río seco y otro afluente de mediano caudal, los visitantes se encuentran con el río Yaupi. Éste sí no se puede cruzar a pie, por eso los hijos de Luis

Etsa (miembros de otra de las familias anfitrionas) los guían en una canoa de balsa, conducida por ellos mismos.

Mats es uno de los más afectados por las picaduras de mosquitos, pero su ánimo nunca decae. "Esta es la forma como debiéramos vivir siempre, sin contaminación, con agua limpia y aire puro", dice con entusiasmo.

Otro de los entusiastas es Johan Nobel. Él, su esposa Susanne y sus hijas Matilda y Sonya se hospedan en la casa de Simón Watin, la más lejana del centro de Yaupi. La familia Nobel caminó tres horas para llegar a la cumbre de una pequeña montaña, donde está la casa de la familia Watin, desde la cual se observa la laguna de Yaupi y la cordillera de Transkutuku, un paisaje único.

No solo el esfuerzo físico y la belleza natural marcan la experiencia; el contacto y las relaciones que establecen los visitantes con sus anfitriones son otros de los aspectos más intensos del viaje.

Una de las hijas de Susanne, Sonya, por ejemplo, les presta a los niños shuar su 'discman'. Toda una novedad, porque Yaupi carece de señal de radio y televisión.

Entre las excursiones, las actividades agrícolas, los baños en los ríos, las sobremesas interculturales... transcurren cuatro noches y cinco días, al cabo de los cuales la pista aérea de Yaupi vuelve a ser el escenario central.

Catorce rostros pálidos, pero sonrientes, esperan el vuelo que los llevará a Macas y luego a Cuenca. Todos se van con los ojos llenos de verde y una que otra picadura de recuerdo.

REDACCIÓN PUYO

Tradición

Historias de 'tzantzas'

José Cornelio Chup tiene cerca de 100 años y es uno de los últimos guerreros shuar. Ahora vive con su nieta, María Shacay, y no olvida sus hazañas.

Chup nunca aprendió español, pero con su nieta como intérprete cuenta sus combates en la selva y principalmente sobre cómo reducían las cabezas

de sus enemigos para convertirlos en 'tzantza'.

Chup relata que una vez vencido el oponente se le cortaba la cabeza. El tratamiento de la reducción empieza con el corte del cuero cabelludo desde la nuca hasta la frente, sin cortar ningún pelo. El cuero cabelludo se cocinaba en una vasija de barro con productos naturales de la selva. El proceso que se sigue es largo y complejo.

La 'tzantza' con cabezas humanas ya no se practica, pero para mantener la tradición conservan un proceso similar con la piel del oso perezoso.

Com. 20.02.2005.

El planeta es la vitrina que utilizan los otavalo

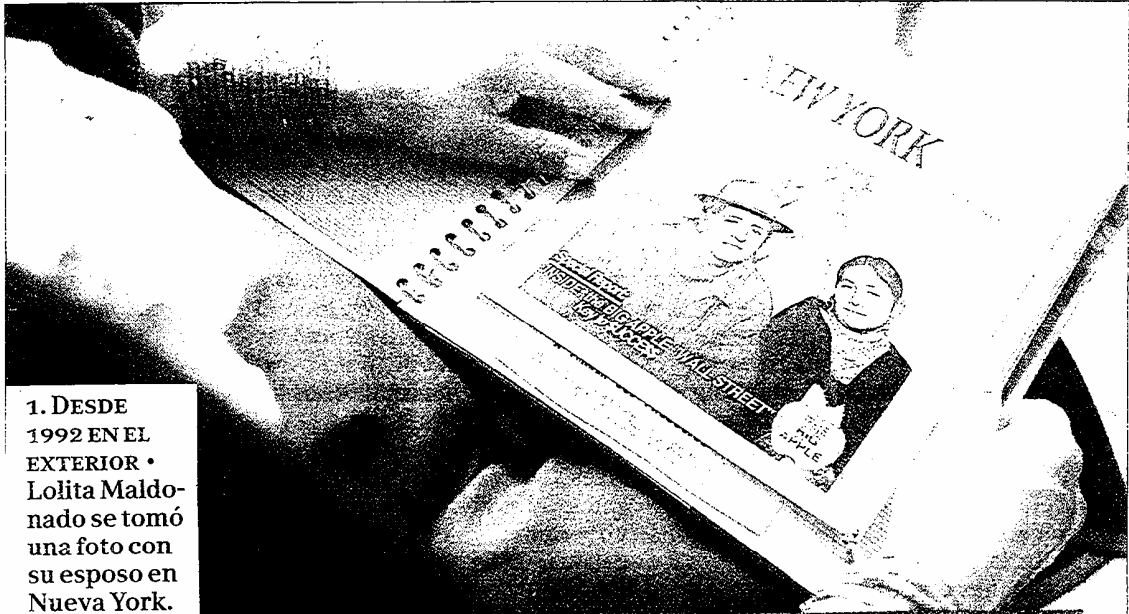

1. DESDE 1992 EN EL EXTERIOR • Lolita Maldonado se tomó una foto con su esposo en Nueva York.

ECUADOR La confección de ponchos, bufandas, sombreros, gorras, bayetas, ruanas y tapices no solo es para cubrir una demanda local. Desde hace 30 años ellos recorren varios países para vender.

FOTO REPORTAJES

FOTOS: VICENTE COSTALES
TEXTO: WASHINGTON BENALCÁZAR
EL COMERCIO

“Cuando la primera nave espacial llegó a la luna ya había dos otavaleños vendiendo artesanías”. Con esa frase, común en Otavalo, se bromea sobre la presencia de comerciantes y músicos indígenas en los rincones más inhóspitos del planeta. Este pueblo, con un agudo sentido para

comerciar, es el más conocido fuera de las fronteras.

Con cierto orgullo, Luis Rojas, de 78 años, dice que son embajadores del Ecuador. El cabello largo peinado en trenza y la ropa tradicional: poncho azul y la camisa, pantalón y alpargatas nítidamente blancas se destacan a simple vista. En su juventud, recorrió nueve países de Europa y EE.UU. entablando negocios.

No se conoce cuántos otavalo viajan al exterior, porque lo hacen de manera individual. Países como EE.UU., Arabia, Sudáfrica, Dinamarca, China, Japón, entre otros, son sus destinos. De Peguche, 700 de sus 2 500 habitantes viajan regularmente ofertando bufandas, tejidos, hamacas, música, tapices... elaborados en 2 000 talleres.

Pero, a diferencia de

CONTINUA ►

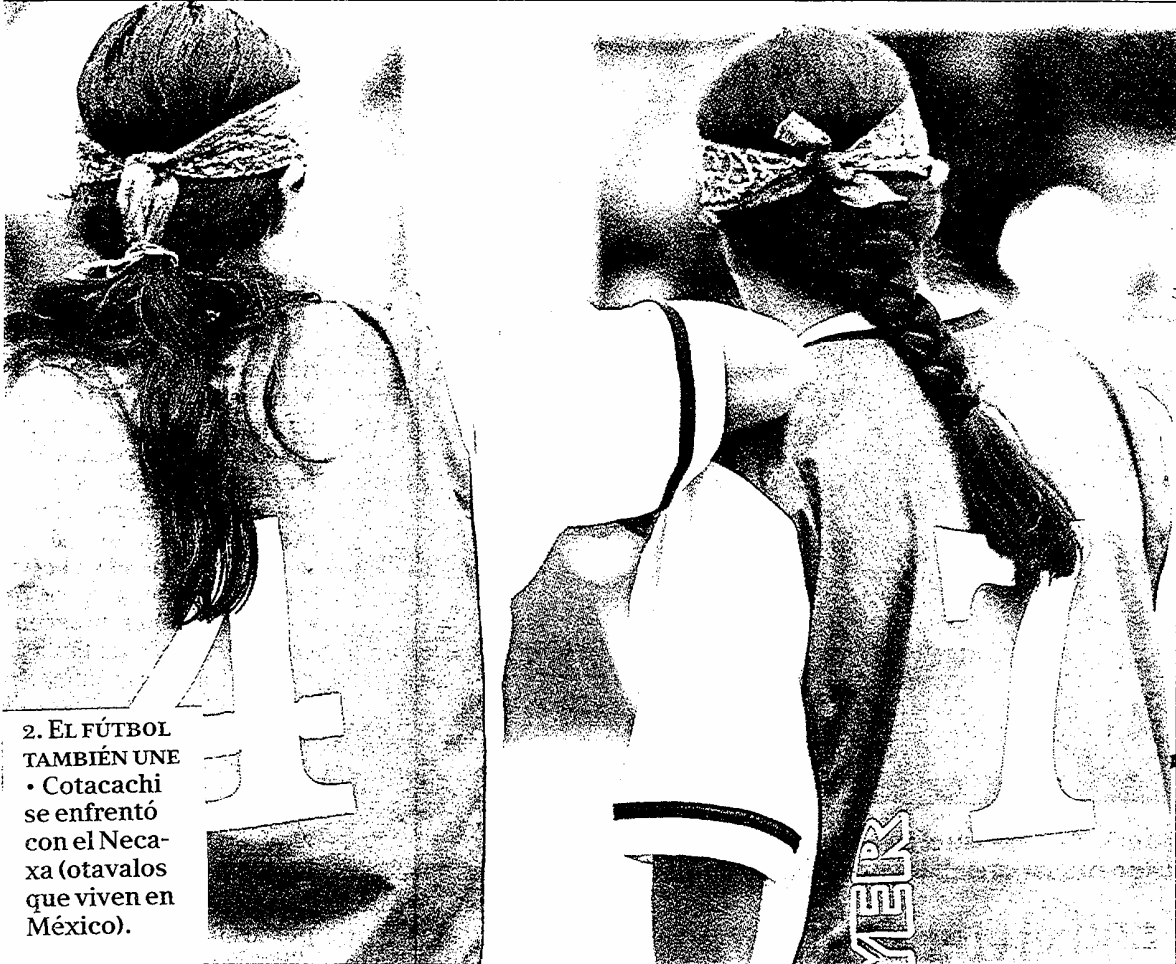

2. EL FÚTBOL TAMBIÉN UNE
• Cotacachi se enfrentó con el Neca-xa (otavalos que viven en México).



3. UN RE-CUERDO DE FRANCIA • William Le-ma regresó para el Car-naval. Él vive en Europa.

CONTINUA ➤

CONTINUACION

otros emigrantes ecuatorianos, estos indígenas, con un fuerte sentido de independencia laboral y apego a su tierra, retornan, al menos una vez al año, al país. Como señala José Quimbo, consejero provincial de Peguche, los primeros viajeros vuelven entre diciembre y enero, empujados por el fuerte invierno del norte. Y parten en marzo, para iniciar sus nego-

cios en las ferias de verano. Uno de ellos es William Lema. A sus 27 años habla cuatro idiomas y conoce EE.UU. y Europa. En cada viaje invierte entre 15 000 y 20 000 dólares en mercadería, esperando duplicar la inversión, aunque dice que hoy los mercados están saturados. Lema y miles de jóvenes participaron en las festividades del Pawkar Raymi o Fiesta del Floreci-

miento de los Campos, que se celebró en Peguche.

Parte de la celebración fue la tertulia llamada "Vida Maska", que incluyó una exposición de fotos, de postales, de recortes de prensa de países extranjeros que evidencian ese apego de los otavalo a los negocios y a la aventura.

En esta muestra resaltaba una postal de Marcelo Lema, vendiendo vestidos de



4. UN FABRICANTE DE HAMACAS • Wilson de la Torre va a su taller cuando regresa del exterior.



8. EL CONTACTO CON EL EXTERIOR SIGUE • La internet es utilizada para comunicarse con el extranjero.

8

CONTINUA ➤

lino, con hermosos bordados, en los Estados Unidos. El comercio internacional generó un auge económi-

co, que se refleja, también, en los nuevos edificios, los autos último modelo y la forma de vestir. Se trata de una nueva generación de

otavaleños, que en los últimos años, además, han incurrido en actividades nuevas como el turismo, la exportación, los cibercafés



6. EL BAILE ES OTRA EXPRESIÓN DE UNIDAD • El grupo Sisay logró el trofeo en el concurso de danza.



7. LA FIESTA FUE EN PEGUCHE • Al compás de sanjuanitos, los otavaleños celebraron el reencuentro.

CONTINUA ►

y la política.

El alcalde de Otavalo, Mario Conejo, hijo de comerciantes, es de esta generación que hizo hincapié en la educación. Él, de profesión sociólogo, está orgulloso de ser indio. Dice que el suyo es un pueblo altivo y trabajador, con mucho futuro. Pero, plantea la necesidad de mejorar y diversificar la producción de artesanías para seguir exportando.

'ELLOS SON UNA ÉLITE QUE TIENE FUTURO'

■ **Juan Flores Ruales**
SOCIÓLOGO

Los otavaio no son viajeros de ahora. La historia refiere que desde épocas pre incas se movilizaban hacia pueblos vecinos, en pos de comercializar sus productos. La comercialización de artesanías despegó hace 30 años. Eso ocasionó una ver-

dadera revolución, trastocó la pirámide social hasta convertirlos en una élite política, económica e intelectual. Su futuro tiene grandes perspectivas.

Es una élite que piensa en su futuro, dejando de lado a los intelectuales foráneos, quienes opinaban o pensaban por ellos.



5. EL CARNAVAL LOS CONVOCA • Los padres emigrantes se reúnen en familia con sus hijos.



9. LA FAMILIA ESTÁ PRESENTE • En Peguche, los emigrantes recogen a sus hijos a la salida del jardín.

CONTINUA ➤



10. LA FAMILIA SE REÚNE
• José Farinango y su hijo, Diego, a la entrada de su casa en Peguche.

10

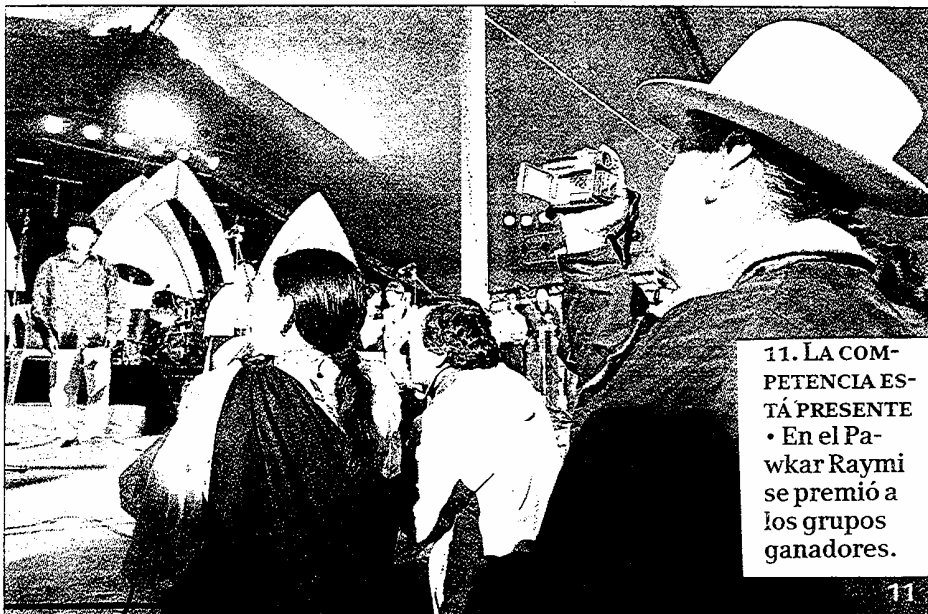

11. LA COMPETENCIA ESTÁ PRESENTE
• En el Parkar Raymi se premió a los grupos ganadores.

11

Com. 20.02.2005.

Las gráficas que delinean otras realidades

La cotidianidad de los cofanes de Dureno en la visión de Oxford

La etnia amazónica se distingue por la acogida que tienen hacia los visitantes. Protegen el entorno en el que viven.

El fotógrafo británico Pete Oxford conoce bien el mundo de los cofanes de Dureno (Sucumbíos). La primera vez que los visitó fue en 1995. Lo hizo para tomar fotografías de un libro que publicó sobre la Amazonia. Alejandro Criollo, líder de la comunidad, quien consta en esta gráfica, salió en la contraportada. Oxford volvió a Dureno en el 2004 para captar fotos que fueron incluidas en otro libro:

“Ecuador”. Antes de ir a la comuna se abastecieron en Lago Agrio. Criollo entró por primera vez a un centro comercial. “No le sorprendió tomar los envases de gaseosas y los víveres”, dijo Oxford, quien vive en el país desde 1985 y ha recorrido muchas veces nuestra geografía. Oxford ha pasado varios días con los cofanes, quienes protegen la naturaleza y su entorno.

CONTINUA ►

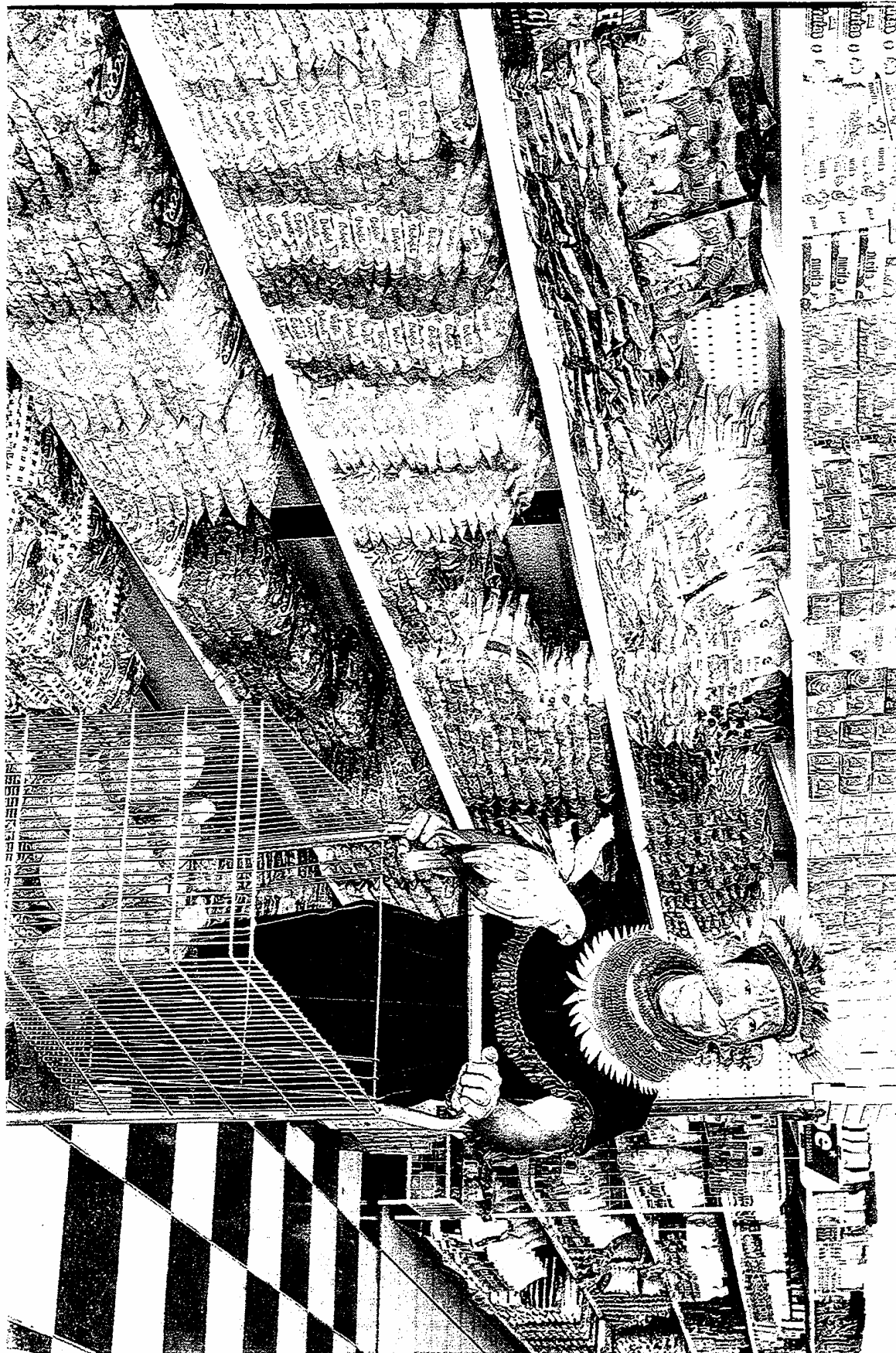

Los carchenses deben ir a Ibarra por sus trámites

DESCENTRALIZACIÓN Varias entidades no tienen oficinas en esa provincia

REDACCIÓN TULCÁN
Durante dos semanas, Jorge Yela, viajó desde la parroquia El Chical, ubicada al noroccidente de Carchi, hasta Tulcán para legalizar sus propiedades. No lo pudo hacer.

Por ello decidió ir a Ibarra, porque notó que en Tulcán era casi imposible sacar este documento. La razón: el delegado del Instituto Nacional de Desarrollo Agrario atiende, en la capital carchense, solo los jueves. "A la hora que yo llegaba, había una fila de unas 20 ó 25 personas. Y, simplemente, no alcanzaba el turno". Este campesino no podía llegar más temprano, pues su parroquia está a cuatro horas de Tulcán y el transporte

es escaso.

Ya en Ibarra, la historia cambió: pudo legalizar sus tierras, pero se le incrementaron los gastos. Yela tuvo que quedarse una noche en un hotel de Tulcán porque ya no alcanzó al bus que retorna a El Chical. "Allá en Ibarra, tuve que alquilar varios taxis, porque no conocía la ciudad".

Estas historias se repiten a diario, especialmente en entidades que no tienen sucursales. Según las autoridades de la provincia de Carchi, son 14 las instituciones públicas regionales que tienen sus sedes en la ciudad de Ibarra.

En opinión del alcalde de Tulcán, Pedro Velasco, la más importante es el IESS. Incluso, para hacerse atender, el afiliado debe acudir al hospital que está en esa ciudad. De esto lo saben muy bien Armando Ar-

EL MEOLLO

Unas siete dependencias del Estado tienen sus oficinas regionales en Imbabura.



WASHINGTON BENALCÁZAR / EL COMERCIO

UN PROBLEMA REGIONAL • Los trámites del IESS solo se aprueban en Ibarra.

ciniega, un funcionario municipal, prefiere no utilizar los servicios del Instituto para evitar el aburrido trámite y, sobre todo, lo que él llama realizar "un tedioso viaje".

El problema se remonta a los tiempos de la Colonia, cuando el territorio comprendido de Guayllabamba al Carchi, era administrado por el Corregimiento de Otavalo. Y, luego, desde la villa de Ibarra, en donde se establece el manejo administrativo de la Sierra Norte. Las autoridades de Imbabura reconocen un cierto centralismo que, poco a poco, debe superarse. Hasta hace un año, por ejemplo, los carchenses tramitaban el pasaporte en la Gobernación de Imbabura. Hoy es posible hacerlo en Tulcán.

Igualmente, el director regional del IESS de Imbabura, Napoleón de la Torre, señala que la institución inició la descentralización y la descongestión, tras la resolución 021, de octubre del 2003.

"Antes, cuando el IESS manejaba una política de administración por regiones, desde la matriz de Ibarra (regional 8) se manejaba Imbabura, Carchi, Orellana y Sucumbios. Él asegura que el proceso en la provincia de Carchi está listo en un 70 por ciento.

POLÍTICA

Una expulsión en Pachakutik • Yúver Molina, gerente de Corpecua-dor en Santo Domingo, fue expulsado de Pachakutik. La directiva decidió sacarlo, porque él aceptó el cargo de Director Financiero del Partido Sociedad Patriótica. La designación tomó por sorpresa a los militantes del movimiento, por lo cual lo censuraron. **REDACCIÓN SANTO DOMINGO**

Com. 22.02.2005.

La artesanía otavaleña va camino a la quiebra

IMBABURA Los productos asiáticos y las falsificaciones son las causas de la crisis

REDACCIÓN IBARRA
Los productores y comercializadores de artesanías están preocupados. Cada vez es más difícil la comercialización de los productos.

Segundo Maldonado, presidente de la Unión de Artesanos y Comerciantes Indígenas del Mercado Centenario de Otavalo (Unaimco), que agrupa a tres mil personas, el mercado de artesanías está saturado, a nivel mundial, por la competencia desleal y la falta de innovación.

“Es un grave problema para el cantón Otavalo si se toma en cuenta que la actividad artesanal es el motor de la economía local. Y, que la mayoría de habitantes de comunidades como: Peguche, Quinchuquí, Agato, La Compañía, Ilumán... se dedican a esta actividad”.

Incluso, agrega del dirigente, muchos pseudo artesanos se han especializado en “copiar” las nuevas ideas con materiales de menor calidad, para venderlas a precios inferiores.

Es por ello que productores, como José Farinango, de Peguche, prefieren elaborar cosas nuevas y llevarlas directa-

mente a los mercados foráneos. Sin embargo, se quejan que tras abrir nuevos mercados el negocio va a pique por la presencia de otros comerciantes que reducen drásticamente los precios, afectando a toda la producción.

A esto hay que sumar la presencia de artesanías fabricadas en Tailandia y China, que se venden a precios muy inferiores en Europa, Asia y EE.UU.

Como resultado de estos procesos de las ocho empresas exportadoras de artesanías nacionales con las que contaba Otavalo, desde hace cinco años, apenas quedan cuatro. Una de ellas es Pa-

chakutik, propiedad de Maldonado, que envía a Europa y EE.UU. prendas de vestir tejidas en lana, adornos, hamacas, instrumentos musicales...

El alcalde de la ciudad de Otavalo, Mario Conejo, considera que es necesario que la producción y comercialización de artesanías de la región se manejen de manera realmente técnica. Es por ello que el Municipio iniciará un estudio para conocer el movimiento productivo del cantón.

EL DATO

El departamento de desarrollo del Municipio de Otavalo apoya técnicamente.

Com. 23.02.2005.

DESCUBRIMIENTO

Más piezas arqueológicas • Durante los trabajos que Petrobras realiza en el sector de Chiroisla, en el cantón Aguarico, se realizó el hallazgo de piezas arqueológicas, las cuales fueron enviadas a Quito para su estudio y rehabilitación. Mayoritariamente se encontraron vasijas. **RED. ORELLANA**

COMUNIDAD

Un plan de viviendas en Napo • El alcalde de Tena, Washington Varela, acudió a la Dirección Nacional del Banco Ecuatoriano de la Vivienda, en donde habló sobre el programa habitacional de los gobiernos seccionales y la construcción de viviendas para profesores unidos. **REDACCIÓN PUYO**



La conexión a internet atrapa a unos 300 alumnos indígenas

SUCUMBIDOS Los estudiantes de dos establecimientos de Limoncocha tienen ya un aula virtual en donde acceden a este servicio

RED. NUEVA LOJA

Los estudiantes indígenas que habitan en las riberas del río Napo están felices. Ellos acaban de inaugurar un servicio de internet que les permite comunicarse con el resto del planeta.

Los equipos están en el Instituto Pedagógico Martha Bucaram de Roldós, en el centro de la parroquia Limoncocha, al sur del cantón Shushufindi. Allí cerca de 300 estudiantes kichwa, secoya y shuar y tuvieron cambios en su proceso formativo, al poder utilizar 10

LA CIFRA

Según los administradores del sistema, el proyecto está valorado en 20 000 dólares, que provienen de la industria petrolera.

estudiante del Instituto, mientras navegaba por la internet.

Los 130 estudiantes de la escuela Río Amazonas también tienen acceso. Ese es el caso de Carlos Cerda, uno de los escolares quien prefirió la computadora al juego de fútbol. "Es entretenido, ya puedo mandar mensajes a mis amigos que están lejos".

El esfuerzo para obtener este servicio es comunitario. Uno de los pasos más difíciles, cuenta Enoc Cerda, rector del

computadoras conectadas a la red.

"Parece mentira. Antes este tipo de servicios era un privilegio para quienes estudiaban en las ciudades grandes", comentó Edith Grefa,

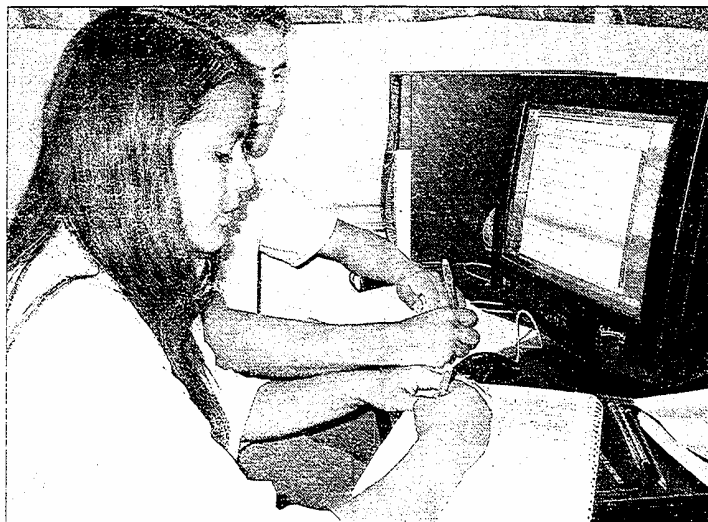

ÁNGEL SALLO/EL COMERCIO

LA TECNOLOGÍA EN LA SELVA • Los alumnos de los dos colegios que hay en Limoncocha ya utilizan las computadoras.

Instituto, fue encontrar el financiamiento para el sistema. Hace dos años, los miembros de la Asociación Indígena Limoncocha se propusieron conseguir los recursos para montar una aula virtual para los estudiantes.

"Hicimos las gestiones hasta que conseguimos que la empresa petrolera Oxy, la Junta Parroquial y la comunidad firmen un convenio para construir un aula e instalar el sistema satelital", dijo Cerda.

Pero las cosas no quedaron allí. La Junta Parroquial de Limoncocha inició las gestiones en la Alcaldía de Shushufindi para materializar la adquisición de 10 computadoras más, para terminar con el equipamiento del centro informático y ampliar la cobertura.

"Nos falta poco para que nos entreguen los equipos de cómputo. Cuando ello se concrete podremos atender la demanda que se origina tanto con los estudiantes y como con los turistas que acuden a visitar y recorrer la Reserva Biológica Limoncocha, que está dentro de nuestro territorio", comentó Jorge Grefa, presidente de la Junta Parroquial.

La principal expectativa para que mejore el proceso educativo es que los jóvenes realicen sus consultas utilizando la red. Adicionalmente, está en marcha la creación de un colegio técnico con las especialidades de Informática y Turismo.

El principal objetivo es que los jóvenes de la zona sean los principales promotores y defensores de sus ecosistemas.

Los Reyes alcanzó un acuerdo con EnCana

ORELLANA A los habitantes de esta población les preocupa la contaminación

REDACCIÓN ORELLANA
La principal demanda de los habitantes de Los Reyes es agua potable, una vía en buenas condiciones y energía eléctrica. Esta población de colonos está a 65 km de Francisco de Orellana.

Pero junto a su desarrollo también quieren que se respeten sus derechos. "Siempre hemos vivido en un ambiente libre de contaminación, respetando la propiedad privada de cada uno. No queremos que eso cambie", manifestó Manuel Barragán, presidente de Los Reyes.

Hace tres meses, la compañía petrolera EnCana empezó a trabajar en la zona. Los habitantes consideraron que esta era su oportunidad para mejorar su situación. Ellos buscan satisfacer sus servicios básicos, como la energía eléctrica: en la única tienda del pueblo hay una refrigeradora que funciona con gas para mantener frías las bebidas y los alimentos que necesitan refrigeración.

La carretera que tiene una calzada de barro rojo no es garantía para que los vehículos ingresen a la zona. Son ocho km que deben ser lastrados.

Los pobladores de este sector, que suman 28 familias, se quejan porque desde que se iniciaron los trabajos por parte de EnCana hay contaminación de aguas. "Murieron peces y

LA CIFRA

En el sector se perforarán ocho pozos, a cargo de la petrolera.

guantas que están cerca del estero que alimenta al Guagua Shiripuno y termina en el río Tiputini; es decir que el agua contaminada va directo al Parque Nacional Yasuní", afirmó Efrén Chicaiza,



CATHERINE PEÑAFIEL / EL COMERCIO

EL JUEGO ES UNA ALTERNATIVA • Las familias que viven aquí no disponen de luz eléctrica.

un habitante.

El Departamento de Medio Ambiente de la Municipalidad de Francisco de Orellana realizó los análisis en el estero. El resultado es que hay contaminación. Sin embargo, los representantes de EnCana no aceptaron los resultados y solicitaron un nuevo estudio.

Mientras tanto, los habitantes y los representantes de la petrolera firmaron un acuerdo en el cual se contemplan las obras que se ejecutarán.

Más respeto para los tagaeri solicita la veeduría social

Com. 24. 02. 2005.

PASTAZA La zona intangible que fue establecida en 1999 aún no tiene límites concretos. La acción de los madereros y de otras etnias afecta su integridad cultural.

REDACCIÓN PUYO Organizaciones de derechos humanos y ambientales mantienen una veeduría social en defensa de los pueblos indígenas que no han tenido contacto con la cultura occidental. Ellos son los tagaeri-taromenane que viven en territorios huaorani de la Amazonia ecuatoriana.

La veeduría funciona desde diciembre pasado. Está integrada por el Centro de Derechos Económicos y Sociales (CDES), EcoCiencia, la Red Ecuatoriana de Antropología Jurídica (Redaj) y un grupo de ciudadanos entre quienes destaca el misionero Miguel Ángel Cabodevilla, del Vicariato de Aguarico.

El 4 de febrero, la Veeduría se reunió con delegados de la organización WCS-Ecuador que encabeza el equipo técnico. La WCS, por encargo del Ministerio del Ambiente realizó un estudio para la delimitación de la llamada zona intangible Tagaeri-Taromenane en el territorio étnico huaorani y en el Parque Nacional Yasuní.

La zona intangible fue establecida por el Estado en 1999, durante el Gobierno de Jamil Mahuad, pero ha permanecido sin delimitación. Esto impide un efectivo control estatal del ingreso de taladores ilegales de madera y otros actores que presionan y amenazan la vida y la integridad territorial

de los pueblos aislados. Se debe recordar que en mayo del 2003, miembros de un grupo de 20 taromenane, entre mujeres, niños y ancianos, fue brutalmente masacrado dentro de su territorio ancestral.

José Serrano, miembro del CDES señaló que luego de escuchar a los delegados de la WCS los resultados de su estudio sobre los integrantes de la veeduría tomaron varias decisiones. La primera es no pronunciarse respecto al contenido del estudio presentado por WCS-Ecuador, respetando el

compromiso de confidencialidad. Pero, la veeduría exige al Estado que abra un debate amplio y no excluyente en cuanto a la delimitación de la zona intangible en el territorio huaorani y en el Parque Nacional Yasuní.

Los miembros de la veeduría enfatizaron que toda decisión que afecte a los grupos en aislamiento debe respetar los derechos colectivos que la Constitución consagra en favor de los pueblos indígenas. También se exhortó a las organizaciones indígenas, ambientales y de derechos humanos, a ejercer ante el Estado su derecho a ser informados y a participar en las decisiones de política pública que afecten los derechos de las colectividades en aislamiento que viven en una zona megadiversa de la Amazonia.

EL MEOLLO

El respeto a los derechos de los indígenas y el cuidado del ambiente son las principales preocupaciones de los miembros de la veeduría.

Com. 25. 02. 2005.

Lluco y el Gobierno negocian el fideicomiso

COBRO El ex dirigente indígena asegura que tuvo una reunión con el Presidente de la República

REDACCIÓN GUAYAQUIL

El Estado tendrá más tiempo para argumentar su defensa dentro de la demanda que le interpuso Miguel Lluco, fiduciario del Progreso Repatriation Trust, por 1 116 millones de dólares. Lluco representa al fideicomiso que se constituyó el 30 de mayo del 2003 por Fernando Aspiazú, ex accionista del Banco del Progreso.

Esa fiducia dice ser la dueña de los bienes de Electroecuador y de la Empresa Eléctrica del Ecuador (Emelec). Los beneficiarios son el Banco del Progreso S.A., Banco del Progreso Limited, Fernando Aspiazú y su esposa, Ana Nebel.

Hace dos días, Lluco mantuvo una reunión con el presidente, Lucio Gutiérrez, y el gerente de la Agencia de Garantía de Depósitos (AGD), Carlos Arboleda. Según el ex dirigente indígena, esa sesión fue su segundo acercamiento con el régimen en lo que va del año, para lograr que el Gobierno responda por esta demanda.

El 28 de diciembre pasado, el Estado fue notificado acerca de la calificación de la demanda por el Centro Internacional de Diferencias Relativas e Inversiones (Ciadi), instancia ante la cual fue planteada y cuya sede está en EE.UU.

CONTINUA ►

CONTINUACION

Según Arboleda, el acuerdo con Llucó evitó que se produjera una resolución arbitral intempestiva y perjudicial para el país, ya que había peligro de pagar 1 116 millones de dólares. "La Procuraduría no ha concurrido a esos juicios y por eso era necesario alargar el plazo. Nadie presionó a Llucó ya que lo hizo voluntariamente y además respaldó la propuesta de transferir los bienes de las eléctricas a la AGD", dijo.

El tiempo para presentar los descargos es de 60 días. Llucó afirma que, para asegurar la defensa del país, se va a trabajar junto con la Procuraduría en una petición ante el Ciadi para ampliar ese plazo.

El fiduciario afirma que está abierto al diálogo y dispuesto a llegar a un arreglo con el Estado, pero aclara que eso no significa que se anula la demanda o que se renuncia al cobro.

Com. 25.02.2005.

Rendición de cuentas piden a líderes kichwa

SUCUMBÍOS Los dirigentes comunitarios cuestionan el manejo de la federación

REDACCIÓN NUEVA LOJA
Los comuneros kichwa piden claridad y transparencia a sus líderes y a las autoridades locales. Ellos constituyen el segundo grupo indígena más importante de la provincia y por tanto reclaman respuestas concretas.

Para lograr este cometido, los kichwa reactivaron la asamblea ordinaria que se instaló en la sede de la Federación de Organizaciones Indígenas Kichwa de Sucumbíos (Fokise), ubicada a 21 km. de Nueva Loja.

El análisis de la conducta política de sus líderes y el cumplimiento de las demandas de infraestructura básica son dos de los puntos sobresalientes en la agenda.

La Asamblea se inició con la designación de las autoridades que dirigirán esta cita. Juan Cerda, Germán Vargas y Rogelio Shiguano tuvieron el apoyo de 106 delegados de las 47 comunas indígenas.

Las principales autoridades seccionales, los líderes indígenas de la Federación Kichwa de Sucumbíos y los represen-

tantes de la Confederación de Nacionalidades Indígenas de la Amazonia (Confeniase) estuvieron en esta cita regional.

Los delegados de las comunas reclamaron por la conducta política en las últimas elecciones. "No es posible que las pretensiones personales y políticas de varios compañeros hayan quebrado a nuestro movimiento Pachakutik en la provincia", comentó Héctor Coquinche, dirigente de las comunas ubicadas en el cantón Putumayo.

EL MEOLLO

Las bases de esta organización piden más atención a la cobertura de sus necesidades básicas.

Pero los aludidos no se quedaron atrás. El alcalde de Cascales,

Edmundo Vargas, que fue reelecto por el Pachakutik, empuñó un micrófono y minimizó los reclamos de las bases. "Aquí hemos venido a fortalecer la organización y no para insistir en las confrontaciones", indicó.

Los líderes de la Federación asumieron los reclamos y el malestar. "Vamos a conocer cuáles son las principales demandas de las bases y tomaremos correctivos", indicó José Guatatoca, de la Fokise.

Com. 25.02.2005.

La Joya de los Sachas no tiene vías en buen estado

ORELLANA La falta de recursos afecta. El transporte pesado tiene su efecto.

RED. ORELLANA

La red vial de La Joya de los Sachas está deteriorada. Las lluvias y los vehículos pesados que transportan material y equipos de las compañías petroleras aceleran el deterioro de las calzadas.

Esto impide que los vehículos hagan sus recorridos con normalidad. En la comunidad San Pablo, ubicada en la vía a Pucuna, los habitantes se quejan porque las rancheras no dan buen servicio. "La carretera está en pésimas condiciones, los choferes entran cuando quieren. Una persona no puede planificar su día ya que no sabe si ese día habrá recorrido", afirmó Valerio Grefa, presidente de la comunidad.

EL DATO

La movilización de los pobladores es difícil en este sector. A veces, los estudiantes deben caminar por dos horas para conseguir un vehículo que los transporte. Los campesinos deben usar animales de carga para sacar sus productos.

CONTINUA ➤

CONTINUACION

La comunidad está en la vía Pucuna-Huataraco-Sardinas. Mediante un acuerdo con el Cabildo, Petroproducción y Petrobras ofrecieron la maquinaria para rehabilitar la carretera. "Pero el compromiso no se cumple hasta el momento", afirmó Teodoro Bermeo, alcalde de La Joya de los Sachas.

Las dos compañías utilizan la vía.

La situación es similar en todo el cantón. Aunque, las vías que son utilizadas por las compañías petroleras son las más deterioradas. Los vecinos de la 10 de Agosto, ubicada al suroccidente del centro urbano del cantón, se quejan porque la vía está deteriorada.

"Y nadie le da mantenimiento", afirmó un habitante.

Por esta carretera circulan



CATHERIEN PEÑAFIEL/EL COMERCIO

PROBLEMA PROVINCIAL • La vía que llega a la parroquia 10 de Agosto está en mal estado.

los vehículos que transportan material y personal de Sipep y de Oxy. La vía está en pésimas condiciones y comunica Sacha Norte con las cooperativas 10 de Agosto y Santa Rosa.

Para superar los inconvenientes presentados en las carreteras, la Municipalidad pro-

puso a las petroleras que operan en la zona que se encarguen de su rehabilitación y mantenimiento.

Bermeo aseguró que se mantendrán reuniones para que las compañías asuman ese compromiso, "incluso daremos un plazo y si no cumplen decidiremos qué hacer", dijo.

Com. 26. 02. 2005.

Las bases de la Conaie no reaccionan frente al TLC

El vicepresidente de la Conaie, Santiago de la Cruz, reconoce que el desconocimiento sobre el acuerdo no permite una fuerte oposición.



¿Por qué como movimiento indígena no han querido participar en el proceso de negociación del Tratado de Libre Comercio (TLC)?

Porque nosotros creemos que es un proyecto que no ha sido consultado al pueblo ecuatoriano. Además, solo beneficiará a Estados Unidos y a las transnacionales. También

va a atentar contra la estabilidad y situación económica de los pobres y de la mayoría de los ecuatorianos.

¿Cómo usted puede hablar de estas consecuencias si no conocen lo que se negocia, precisamente porque no quieren participar?

Justamente por esa razón exigimos a la ministra Ivonne Baki que profundice la socialización del proyecto en los diferentes espacios del país. Pero, esto no está ocurriendo. Nosotros creemos que no es un proyecto que vaya a beneficiar a

las grandes mayorías sino a las empresas que puedan competir con la apertura.

¿Cómo quieren ustedes que la Ministra de Comercio socialice los temas cuando ni siquiera han querido reunirse con el equipo negociador?

No solamente por el hecho de que la Conaie no asiste es que no se debe socializar. Nosotros estamos trabajando bajo la línea de recolectar firmas para exigirle al Gobierno que someta el tema a consulta popular. Si el pueblo se pronuncia favorable, nosotros tendremos

CONTINUA ►



VICENTE COSTALES/EL COMERCIO

EL VICEPRESIDENTE • Santiago de la Cruz es el segundo líder de la Confederación de Nacionalidades Indígenas (Conaie).

mos que respetar eso. Y, finalmente, tendríamos que prepararnos para afrontarlo.

Hasta ahora no han logrado recolectar las firmas y no muy tarde les va a llegar el Tratado. ¿Van tan lento aunque creen en esa tesis?

Sí, justamente parece que los demás sectores como que

“La verdad es que a la Conaie sí le ha faltado liderazgo y mayor acción sobre este tema. No ha habido una campaña dedicada al proceso”.

no han querido llevar una línea protagónica. La Conaie también se ha descuidado. Pero, creemos que si no alcanzamos a recolectar las firmas, el Congreso debe decidir e implementar reformas con la venia del pueblo ecuatoriano.

¿Por qué no tratan de integrarse a las negociaciones para saber qué es lo que va a

pasar con los pequeños agricultores y sus impactos?

No ha habido la iniciativa en ese sentido, considerando que el Tratado no traerá consecuencias favorables para el agro. Debió haberse iniciado con la participación de todos los sectores. No solamente de los indígenas. Pero la negociación se hizo a espaldas de varios grupos sociales. Cuando hubo el reclamo de las organizaciones es cuando empezaron a circular las convocatorias. Pero, tenemos la negativa a aceptar un Tratado inconsulto, nosotros simplemente no queremos formar parte.

Cuando reconoce que no tienen protagonismo en la oposición al TLC, ¿cuál es el concepto de resistencia que están manejando?

A nivel de comunidades indígenas han habido encuentros y socialización sobre las consecuencias y la forma cómo se están llevando las negociacio-

nes. Sin embargo, nuestra gente, no solo el sector indígena sino también el campesino, el mestizo y el afroecuatoriano, desconoce el contexto del TLC. Eso mismo no permite tener una reacción generalizada. Esta es una de las razones por las cuales la Conaie no ha protagonizado una reacción. Lamentablemente, no se ha podido actuar a tiempo. A lo mejor se tenga la posibilidad de incluir algunos aspectos a futuro con una consulta.

¿A los líderes indígenas no les ha faltado incentivar a sus bases sobre los impactos del acuerdo comercial?

Una de las razones es que ha habido transición de dirigentes. La falta de recursos y de llevar una agenda de trabajo consensuada, no ha permitido un seguimiento a la oposición. Los nuevos dirigentes estamos recabando información. Pero, no solo es el papel de la Conaie sino de la sociedad.

Hay experiencias positivas de sectores campesinos de escasos recursos que logran insertarse en el mercado, ¿por qué no replicar estos casos y aprovechar el Tratado?

Ha faltado sentarnos a dialogar con otros sectores. La gente está desentendida y no permite provocar una acción. Yo creo que una vez que tengamos el proyecto del TLC y las consecuencias es cuando habrá la reacción, aunque tardía.

Entonces, ¿están esperando recibir el supuesto golpe para reaccionar?

Ha habido la intención de reaccionar con tiempo, pero el caso ha debido merecer más decisión de las organizaciones y dirigentes. Esto no ha habido. Pero nuestra voz es permanente en contra del TLC.

Guayaquil, destino quichua

SEGÚN EL ÚLTIMO CENSO, el 1,4% de la población urbana de Guayaquil es indígena, aunque su dirigencia dice llegan a los 300 mil. Su principal actividad económica es la venta de víveres (hortalizas, frutas, lácteos y carnes), con lo cual aportan al desarrollo de la ciudad que los acogió.

Tenía 13 años cuando llegó a Guayaquil, montado en un vagón del tren, desde la parroquia Cajabamba, de Colta (Chimborazo). Su equipaje era ligero: un saco de yute con unos cuantos pantalones viejos, un poncho (además del que llevaba encima) y unos zapatos raídos.

El quichua Francisco Guacho consiguió empleo a través de su tío, que ya vivía en esta ciudad. En un restaurante del "Puerto Nuevo" (como se conocía a principios de la década del sesenta a lo que ahora son las instalaciones de la Autoridad Portuaria de Guayaquil) lavaba cientos de platos diariamente. Era la primera vez que hacía algo así porque en la hacienda -donde su padre era peón- él cuidaba ovejas.

El chico estuvo dentro del puerto tres meses. No le faltaba comida ni lugar para dormir (tenía un cuartito solo para él), pero quería conocer la ciudad porque apenas la había visto al bajar, por la madrugada, en la estación del tren de Durán.

Una noche tomó la decisión: pidió

el pago de su sueldo de tres meses y salió a la calle con su saco de yute auestas. En adelante, trabajó para los *mishus* (mestizos) como bodeguero, cargador y comerciante de hortalizas.

Más de cuarenta años después, Guacho -de 55- tiene su negocio propio, vive en una casa de ladrillos con pocos muebles en La Florida (norte de la ciudad) y acaba de comprarse una refrigeradora.

Lleva 35 años de casado con Mariana Cepeda, a quien conoció en su tierra natal (ella era su vecina) y, aunque sus siete hijos nacieron en Colta, estudiaron en Guayaquil donde -dice- formaron sus propios hogares junto a los descendientes de otros indígenas migrantes con los cuales comparten el proceso de inserción al entorno urbano que los acoge desde hace más de un siglo.

Según el último censo de población y vivienda efectuado en el 2001 por el Instituto Nacional de Estadísticas y Censos (INEC), 830.418 personas se declararon in-

CONTINUA ►

dígenas en el país; de ellas, 42.337 viven en la provincia del Guayas (23.197 son migrantes y el resto, nativos).

El Municipio de Guayaquil tiene registrados 28.088 indígenas residentes, que representan el 1,4% de la población urbana total.

Pedro Chango, presidente del Movimiento Pueblo Kichwa de la Costa Ecuatoriana (Mopkice), discrepa con la cifra oficial porque asegura que muchos indígenas no se identificaron como tales ante el censador. El dirigente calcula que en toda la Costa habitan, por lo menos, 500 mil indígenas; 300 mil de ellos en esta ciudad.

Jorge León, director del Centro de Investigación de los Movimientos Sociales del Ecuador (Cedime), identifica varias fases de migración de la población indígena de la Sierra hacia la Costa.

A principios del siglo XX, el *boom* cacaotero movilizó jornaleros hacia la zona de Babahoyo y Vinces, donde se asentaban las haciendas productoras. Lo mismo ocurrió en los sectores mineros y bananeros (El Oro) a mediados de la década del cuarenta, refiere León.

Durante los años 50, 60 y 70, los indígenas migraban temporalmente a las zonas de corte de caña de azúcar (Milagro y Yaguachi).

La mayoría no regresó a sus comunidades y se trasladó a Guayaquil, donde instalaron negocios propios, generalmente vinculados a la comercialización de víveres (hortalizas, frutas y verduras), cárnicos, lácteos y artesanías; además de laborar como cargadores, estibadores y albañiles, contribuyendo así al desarrollo de la urbe.

En la década del ochenta, el fenómeno de El Niño intensificó el proceso migratorio ya que los campesinos perdieron buena parte de las cosechas por las lluvias.

No todos llegaron a la ciudad para trabajar. "En las comunidades solo es posible estudiar hasta el tercer año de secundaria. Los que quieren ir a la universidad tienen que salir", dice Chango, que estudió Derecho en la Universidad de Guayaquil.

Otro grupo, en cambio, decidió cumplir una misión apostólica, dice el pastor evangélico Simón Gualán, director del centro Príncipe de Paz, quien migró hace diez años

con su familia con la intención de fortalecer la organización política, social y religiosa de las comunidades quichuas migrantes.

León explica que el proceso de urbanización obligó a los migrantes a pasar de una propuesta reivindicativa rural a otra urbana. De ahí que se asociaran para obtener mejores condiciones de vivienda o servicios básicos, lo cual ya implicó cambios en su comportamiento. "Esto no significa que haya perdido su identidad", expresa.

Gualán admite, en cambio, que la adaptación a otra cultura causó la pérdida de algunas costumbres. Por el clima, por ejemplo, ya no visten con poncho (los hombres) y anacos (las mujeres), sino que prefieren ropa más fresca; algunos no se preocupan por enseñarle quichua (su lengua nativa) a sus hijos y, en ciertos casos, buscan parejas mestizas. Otros olvidaron las costumbres del saludo y las mingas (trabajo comunitario).

El INEC señala que la mayor parte de la población indígena migrante radicada en Guayas es oriunda de Chimborazo (70%). El resto procede de Azuay y Tungurahua.

En Guayaquil, la mayor concentración de este grupo humano está en los sectores urbano-marginales, como los Guasmos, Fertisa, Bastión Popular y Flor de Bastión; y la zona céntrica de la ciudad, donde está edificada parte de la red de mercados desde la cual realizan su aporte productivo a la comunidad guayaquileña.

"Son parte vital en el proceso de comercialización de víveres en la ciudad. Por tradición, las familias de migrantes de la Sierra se dedican a este negocio que, a más de darle mejores horizontes, contribuyen al desarrollo de la ciudad", opina Gustavo Zúñiga, director municipal de Aseo de Calles y Red de Mercados, quien tuvo conflictos con los comerciantes indígenas que, al igual que el resto, se negaban a ser reubicados en el proceso de regeneración urbana.

El funcionario calcula que el 65% de los 16 mil comerciantes instalados en los puestos de los mercados -cuyo alquiler mensual es de 7,80 dólares- son indígenas.

TEXTO: Marjorie Ortiz y Gisella Ronquillo

Univ. 27.02.2005.

El 80% de quichuas encuentra espacio en el comercio formal e informal al llegar a Guayaquil. El porcentaje restante del abanico laboral incluye a albañiles, mecánicos de automotores y choferes de buses.

También hay, aunque son una minoría, profesionales (médicos, profesores) que se desempeñan en instituciones públicas y privadas.

Productivos, a pesar de la discriminación

“Yo me llamo Lourdes Ximena Aguilar, así es mi nombre; no sé por qué la gente de la ciudad me dice María”.

A esta otavaleña de 24 años no le disgusta que la llamen como a la “mama de taita Diosito”, pero sí el tono de burla que esconde ese nombre que le repiten algunos clientes en su local de tejidos en el Mercado Artesanal y con el que ha tenido que convivir desde que llegó a Guayaquil en 1996. A su esposo, Luis Morales, le han dicho a veces Manuel.

“Unos (clientes) explican (que) por falda larga (nos) dicen María”, refiere Lourdes, orgullosa de vestir el anaco de tela de paño, la blusa otavaleña y las alpargatas. En su traje típico falta la fachalina, el rebozo y el collar de cuentas porque “estorban, calor no deja”.

Aunque se gane poco, como asegura, el comercio es la actividad en la que Lourdes y el 85% de los indígenas que han emigrado a Guayaquil concentran sus mayores esfuerzos, según datos del Municipio de la urbe y la Dirección de Salud Indígena del Guayas.

El comercio es el gran abanico laboral del que se desprenden múltiples formas de ganarse la vida en un medio adverso a las lejanas comunidades en las que nacieron.

Y en esa gama del comercio, su mayor fuente de trabajo, en el que participan más de 30 mil indígenas de manera formal e informal, según la Municipalidad de Guayaquil, la ven-

ta de legumbres y tubérculos en tiendas, mercados y ferias libres está en primer lugar.

Es más, hasta podría decirse, refiere Dolores Cepeda, dirigente indígena, que solo en esa actividad está el 80% de indígenas quichuas que trabajan en Guayaquil, entre ellos, Polibio Tixe, riobambeño que pasa en la ciudad tres días por semana. Su puesto de legumbres es el primero en la feria libre de la calle 28 y Galápagos, en el Suburbio Oeste de la ciudad. En medio del comercio efervescente del pasado sábado 19 de febrero, él pela cebollas para la venta, cada vez “más mejor”.

“Los indios venden barato, porque ellos mismos cultivan”, opina Carmen Loja, la “casera” fija de Polibio que espera que llegue el sábado para adquirir los víveres de la semana.

Polibio no cultiva en su comunidad, La Dolorosa, más que chochos, maíz y alverjas, el resto lo compra en el mercado mayorista de Riobamba y lo embarca en un camión que parte a las ocho de la noche y llega a Guayaquil a las dos de la madrugada.

Dice no molestarse con el trato que le dan los guayaquileños, pero José, un comerciante del mismo mercado que escucha atento, indica sentir que lo humillan.

“Nos dicen indios y yo digo, sí soy indio y usted, dígame su raza, yo soy descendiente de Puruhaes ¿y usted?”, dice. Y se va.

Polibio prefiere no tomar en cuenta los calificativos que recibe de sus clientes porque está consciente que mientras más compras

CONTINUA ►



Norma de Escudero, de 41 años, vendía legumbres y tubérculos en una feria libre del Suburbio Oeste de Guayaquil el pasado sábado 19 de febrero. Ella, nacida en Riobamba, se considera una habitante itinerante de la ciudad, en la que vive tres días por semana, debido a su trabajo.

hagan mejor le irá a él y su familia, quienes desde 1990 se consideran habitantes itinerantes de "la gran ciudad". Incluso alquilan por 25 dólares mensuales un cuarto de cuatro metros cuadrados donde viven tres días cada semana, sábados, domingos y lunes, antes de volver a Riobamba con sus siete hijos.

Con la venta de legumbres les ha dado educación a sus hijos, uno de ellos se graduó este año y empezó el curso para ser soldado de las Fuerzas Armadas. "He luchado, he hecho ver cómo es la vida para que sean más mejores que uno, que no sigan mi camino, yo ni siquiera llegué a colegio", expresa.

Los indígenas urbanos, como se llama a quienes viven en las grandes ciudades, según un estudio etnográfico realizado hace dos años en el mercado de San Roque de Quito y publicado en la página web del Fondo Para el Desarrollo de los Pueblos Indígenas de América Latina y el Caribe, enfrentan mayores problemas de discriminación en Guayaquil que en la Capital, quizás sea por eso que en la ciudad porteña algunos sienten vergüenza de su etnia. "En Quito el orgullo de lo indio es percibido con más fuerza que en Guayaquil (89,3% frente a 80,6%)", indica el estudio que agrega comentarios de indígenas sobre esta marginación: "Me dicen runa (hombre en quichua), pero runa mismo soy, ni me duele, me dicen asco y yo digo cómo así, ¿acaso que digo vamos a dormir conmigo".

Vivir en las ciudades significa para los indígenas como Lourdes Aguilar un constante dilema entre conservar su cultura y resistir la injerencia de otros grupos étnicos. Su hijo, de 4 años, por ejemplo, entiende el quichua, pero no lo habla ni escribe.

"Tratamos de mantener tradición yendo a nuestra tierra. Las cosas más importantes son allá, cualquier compromiso es allá, carnaval, día de difuntos, pascuas, fiesta de Yamor", señala Lourdes para quien Guayaquil representa trabajo. "Tener trabajo es importante, sin trabajo no hay vida", comenta.

El porcentaje de indígenas dentro de la Población Económicamente Activa (PEA) empleada en Guayaquil es bajo. Aunque no hay estudios concretos, en 1999, el Centro de Investigaciones de la Universidad Espíritu Santo reveló que el 5,3% de la PEA es de Chimborazo (con mayor población indígena).

"Hay pocos, puede ser el 10%, que son profesionales, están inmersos en funciones públicas o se dedican a actividades no relacionadas con el comercio, como la albañilería.

Los contratistas de grandes construcciones los eligen como obreros porque dicen que "rinden más" que los mestizos, lo cual no implica necesariamente que cobren menos, explica el ex director de la Cámara de Construcción, Enrique Pita. Admite, sin embargo, que todavía hay abusos de ciertos empresarios.

"El indígena es más disciplinado, más dedicado a la tarea que se le impone, los trabajos

CONTINUA ➤

de fuerza los hace con más facilidad porque así es su naturaleza. son gente enseñada al trabajo rústico. En cambio, los mestizos son generalmente desempleados que aprovechan las oportunidades y, por tanto, no tienen condiciones físicas", asegura.

Manuel Ballén, por ejemplo, labora en jornadas de siete y media de la mañana hasta la seis de la tarde por un salario de 60 dólares semanales, que incluye los sábados hasta las cuatro.

Él, riobambeño nacido en Guano hace 45 años, cree que regresar a su tierra, de la que

salió hace 27 años, es imposible. "No me enseñaría, antes quiero irme del país", confiesa mientras machetea un parterre en la avenida Guillermo Pareja Rolando de la Aiborada.

Si está en la ciudad expuesto a "la calor que no se soporta" es para que su esposa Rosa Tótoy y sus tres hijos tengan qué comer.

Manuel suda. Son las cuatro de la tarde y aún le quedan dos horas más de machetear, cavar y picar el suelo. La energía del almuerzo al mediodía no llena su cuerpo, menudo y de poco más de metro y medio de estatura.

"Llevo dos años en construcción, antes ven



A la izquierda, Francisco Guacho vive en la cooperativa Sultana de los Andes, del sector de La Florida. Abajo, Manuel Ballén trabaja como albañil en una construcción municipal.



CONTINUA ►

día lotería. No terminé estudio, pero soy bueno con números”, cuenta sin dejar de machetear. “Quiero que hijos sean universitarios”.

En la ciudad también hay jóvenes indígenas que engrosan las filas de los futuros profesionales. Rocío Gualán, de 20 años, hija de un emigrante de Coita, Chimborazo, que llegó a evangelizar, será en el 2006 una secretaria bilingüe que buscará ingresar en alguna oficina de la urbe. “Yo creo que la oportunidad es para todos, depende de uno, todos tenemos capacidad”, indica Gualán, quien lidera un grupo de jóvenes indígenas evangélicos que reciben constante capacitación en liderazgo.

Uno de los líderes del sector quichua, Manuel Cujilema, es el referente para algunos indígenas que recién llegan a la ciudad. Cujilema pertenece al grupo de quichuas profesionales que tras estudiar y prepararse académicamente ocupan cargos destacados en entidades públicas o privadas. Trabaja como médico cirujano en el hospital Luis Vernaza de la

Junta de Beneficencia y además tiene su consultorio privado, donde atiende junto a su esposa, también médica.

Otros indígenas, aunque muy pocos, ocupan espacios en el magisterio. Raúl Auqui, de 30 años, llegó de menos de 5 años a Guayaquil por sus padres de origen riobambeño y logró graduarse como maestro de segunda enseñanza en las asignaturas de Historia y Geografía. En temporadas vacacionales como la actual ofrece cursos de nivelación en su casa y cuando empieza el año lectivo el colegio para el que trabaja lo recontracta.

También Francisco Valencia es un referente de quienes han conseguido un título académico. En el colegio Atahuaipa del cantón Durán, que se caracteriza por la educación trilingüe (quichua, español e inglés), él se desempeña como maestro de quichua, aunque en estos días busca otra actividad que realizar, en su rama o en el comercio, para cubrir los gastos de su familia.



José Llungan (a la izquierda), junto a otros indígenas, participa de la reunión preparatoria para el próximo Campamento de Integración de Juventudes Indígenas Liderazgo 2005.

Conflictividad en la organización política

Dos organizaciones comparten el manejo político de los indígenas migrantes de la Costa: la Confederación de Nacionalidades Indígenas del Ecuador (Conaie), a través del Movimiento Pueblo Kichwa de la Costa Ecuatoriana (Mopkice), y la Federación de Indígenas Evangélicos del

Ecuador (Feine), con la Federación de Iglesias Evangélicas del Litoral (Fiel).

El Mopkice aglutina a varias organizaciones de profesionales, comerciantes de mercados, despensas y ferias libres, artesanos, loteros, mujeres y jóvenes, tanto católicos como evangélicos, aunque su presidente, Pedro Chango,

CONTINUA ►

no tiene un número exacto de militantes.

En una primera etapa, los católicos constituyeron la Asociación de Profesionales y Estudiantes Indígenas del Litoral (Apoecil), que mantuvo contacto con la Feinc. Para convertirse en movimiento y ser aceptados como filial de la Conaie debieron autorreconocerse como pueblo quichua de la Costa, "porque esta es una confederación de nacionalidades o pueblos, no de grupos de artesanos o de zapateros, por ejemplo", dice Chango.

El dirigente opina, incluso, que por el número de quichuas que residen en la Costa, el Mopkice debería ser la filial regional, no la Confederación de Nacionalidades Indígenas de la Costa (Conaice), que representa a cinco nacionalidades originarias (épera, chachi, awá, manta huancavilca y tsáchila), cuyas poblaciones son reducidas.

El vicepresidente de la Conaie, Santiago de la Cruz, quien fue presidente de la Conaice entre 1999 y 2003, asegura que los líderes de la Apoecil no quisieron incorporarse al proceso de formación de la agrupación regional por ambición política. "Era absurdo que los pueblos originarios de la Costa aceptáramos ser parte de un grupo de indígenas migrantes, por eso ellos se alejaron", dice. Chango asegura -en cambio- que la filial de la Conaie en la Sierra,

la Ecuatorunari, manipula a los líderes de la Conaice para evitar que esta se fortalezca.

A través del Mopkice (antes Apoecil), los quichuas gestionaron la construcción de diez escuelas interculturales bilingües en la Costa: cinco en Guayaquil (Bastión Popular, Florida, Paraíso de la Flor, Pedro Pablo Gómez y Eloy Alfaro), una en Durán, otra en Samborondón (ambos cantones de Guayas), tres en Machala (El Oro) y una en Santo Domingo de los Colorados (Pichincha); otra más se está edificando en La Libertad (también en Guayas).

También construyeron una cooperativa de vivienda denominada La Sultana de los Andes, en el sector de la Florida, al norte de Guayaquil, donde actualmente habitan 51 familias, aunque carecen de los servicios de energía eléctrica, agua potable y alcantarillado. El costo del terreno, hace ocho años, fue de 400 millones de sucres (100 mil dólares, según la cotización de la época).

La Fiiel está formada por más de un centenar de iglesias evangélicas, aproximadamente, calcula la dirigente Rocío Gualán, quien es secretaria de la Dirección de Educación Intercultural Bilingüe de la Costa.

La agrupación tiene un seminario teológico para quichuas y, actualmente, gestiona la instalación de una emisora radial.

Medicina ancestral, la mayor opción quichua

Los quichuas de Guayaquil procuran no utilizar los servicios de salud pública, porque en ellos se los discrimina, refiere Dolores Cepeda, jefa de la Dirección Provincial de Salud Indígena del Guayas.

Y la marginación que enfrentan se observa, dice la riobambeña Juana Betún, en las salas de emergencia o en las consultas externas donde algunos médicos, no la mayoría, se niegan a atenderlos y cuando lo hacen prefieren no examinarlos como al resto de pacientes.

"Unos buena gente son, pero otros, qué mismo, déspotas para tratar", cuenta Juana, dueña de una tienda de legumbres en la cooperativa Francisco Jácome (al norte de la ciudad).

Por el maltrato, Juana prefiere curarse en casa con la medicina tradicional, "la que enseñan los ancestros". El chuquiragua, por ejemplo, para reducir el colesterol, la manzanilla para los cólicos estomacales, el llantén para la inflamación de los riñones.

Geovanni Vaca, médico mestizo, reconoce que hay desfases en la calidad de la atención y que no todos los profesionales tienen presente

que la salud es un derecho universal. El, quien forma parte de un equipo de galenos que brinda asistencia a la población indígena, cree que la medicina ancestral debe fomentarse.

"Algunas veces he aconsejado que busquen a un sabio, porque el paciente parece tener síntomas de ojeado", refiere Vaca, quien resume que las principales afecciones que se presentan en el grupo quichua en la ciudad son las infecciones respiratorias agudas, enfermedades diarreicas agudas, gastritis y tuberculosis pulmonar. "Comen a deshora y no están bien alimentados", evalúa el médico.

La atención privada tiene más aceptación entre los quichuas, pues, dice el cirujano Manuel Cujilema, "como la atención es mala en el Ministerio de Salud, buscan lo privado, donde pagan, pero los atienden aunque huelan a cebolla". En estos días, el departamento de Salud indígena impulsa un proyecto para que las farmacias vendan medicinas indígenas.

En las áreas de salud de zonas marginales y de mayor concentración quichua como Flor de Bastión, Francisco Jácome y Bastión Popu-

CONTINUUA ➤

CONTINUACION

lar se organizan brigadas de atención ginecológica, pediátrica y dental, todas con el fin de educar en salud. La educación para la formación académica la reciben dentro de los programas regulares del Ministerio de Educación. En 1988 se creó el Sistema de Educación Intercultural Bilingüe (SEIB), que beneficia a 101.353 quichuas en el país, 645 en Guayas, donde hay siete planteles, menciona Rafael Perugachi, de la Dirección de Educación Intercultural Bilingüe.

En los planteles del SEIB, la misión es trans-

mitir los conocimientos, costumbres y tradiciones ancestrales, enseñar quichua, español e inglés. "Se están olvidando dichos conocimientos, lo que motiva la pérdida de la lengua y la identidad", expresa Cristóbal Quishpe en su artículo *Educación Intercultural Bilingüe* del Instituto Científico de Culturas Indígenas publicado en el sitio web de la entidad.

Quishpe resalta: "Se está hablando una lengua intermedia, mitad quichua (kichwa en su grafía) y mitad castellano; algunos lingüistas llaman a esta forma de hablar "kichwaño!".

ZONAS CON POBLACION INDIGENA EN GUAYAQUIL

Áreas de desarrollo según el municipio	Población urbana total	Población indígena
9 DE OCTUBRE	26.819	2.263
AEROPUERTO	30.179	156
ALBORADA	150.925	1.133
AYACUCHO	30.330	141
BASTIÓN	76.098	2.606
BATALLÓN	110.097	997
CEIBOS	12.615	52
CISNE II	75.364	616
ESTEROS	39.921	187
FEBRES CORDERO	31.803	270
FERTISA	103.180	2150
FLOR DE BASTIÓN	62.178	1.413
FORTÍN	47.299	1.643
GARAY	62.632	539
GARCÍA MORENO	55.596	345
GUASMO	200.875	2.310
INMACONSA	12.886	2.310
KM 8 Y MEDIO	76.220	1.865
LETAMENDI	102.414	748
MAPASINGUE	69.281	809
MARTHA DE ROLDÓS	35.066	163
NUEVA PROSPERINA	38.800	581
PASCUALES	31.754	987
PRADERA	79.747	987
PROSPERINA	72.999	864
ROCAFUERTE	49.644	2.679
SAN EDUARDO	25.285	122
TRINITARIA	75.605	580
URDANETA	25.794	168
URDESA	39.743	135
VEINTINUEVE	64.932	444
VERGELES	36.001	413
TOTAL	1'994.518	28.088

Fuente: Dirección de Acción Social y Educación del Municipio de Guayaquil

SIMBOLOGÍA

Porcentaje del total de indígenas por Áreas de desarrollo según el municipio

- 0,19% a 2,52% ○ Mercados
- 2,52% a 4,86% - - - Zonas censales
- 4,86% a 7,20% ——— Calles, avenidas
- 7,20% a 9,54%

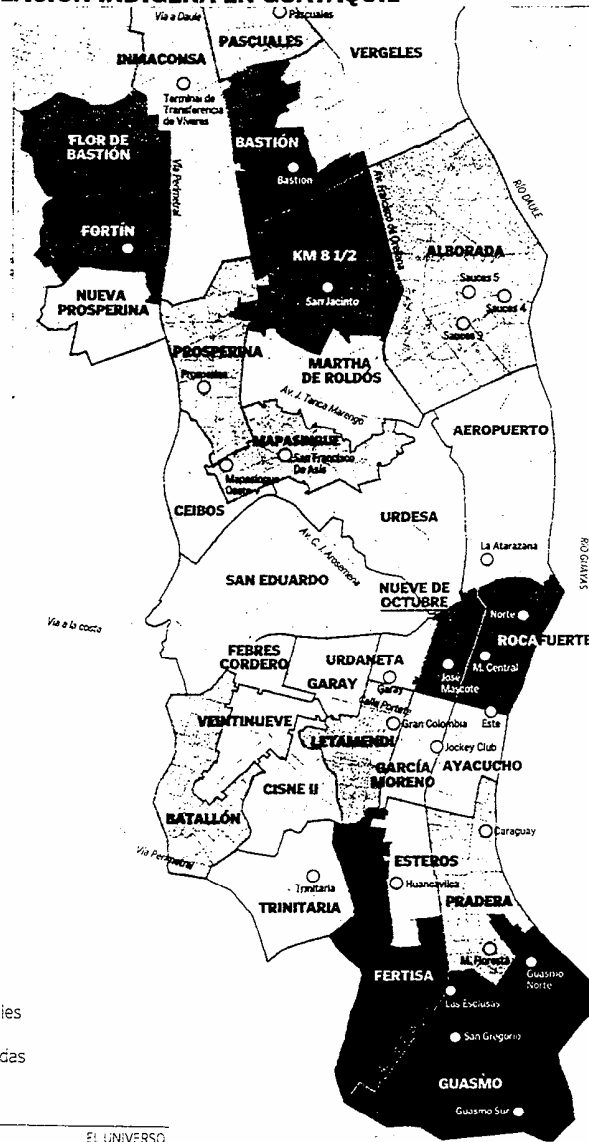

EL UNIVERSO

FOTOS: Jorge Peñafiel y Francisco Bravo
INFOGRAFÍA: Gabriel Fandiño

Com. 28.02.2005.

Un paso para la conexión vial entre el Pacífico y el Atlántico

MORONA SANTIAGO La primera semana de marzo arribará un grupo de técnicos y expertos nacionales a la frontera

REDACCIÓN PUYO

Las comunidades ubicadas en la zona de frontera en Morona Santiago tienen expectativa por la visita del Grupo Técnico Ecuatoriano (GTE). Éste es parte de la organización Iniciativas para la Integración de la Infraestructura Regional Suramericana (Iirs), con sede en Brasil.

Los pobladores de Río Morona quieren una ciudad binacional de desarrollo que permitirá la conexión entre los océanos Pacífico y Atlántico. La creación de la Comunidad Binacional Fronteriza tuvo su respaldo en las decisiones de los gobiernos de Ecuador y Perú, en la reunión del 24 de noviembre del 2004, en Lima.

La visita del GTE será la primera semana de marzo. La delegación estará conformada por 15 técnicos de diferentes ministerios e instituciones de desarrollo. Además delegados de la Dirección de Aviación Civil, la Marina, la Universidad Central, entre otros.

Orlando Montúfar, presidente de Ecomorona (que aglutina a las fuerzas vivas) dijo que se coordina con las autoridades provinciales y las locales de Río Morona. La meta es que "la visita tenga criterios técnicos, políticos, históricos y reales de la zona".

La visita es de vital importancia ya que los resultados del informe técnico permitirán elaborar un documento vinculante para la concreción



CARLOS VELASTEGUI/EL COMERCIO

LOS SERVICIOS BÁSICOS FALTAN EN EL CANTÓN MORONA • El mejoramiento de las vías es una necesidad vital del cantón.

del eje vial (E40). Éste se inicia en el Pacífico y termina en el río Morona. Sigue por el Amazonas y concluye en el Atlántico. Además del informe depende la entrega de recursos de la Corporación Andina de Fomento (CAF) y del Banco de Desarrollo de Brasil. Esos fondos se invertirán en obras de desarrollo.

Entre los proyectos que presentará Ecomorona al GTE están: la ciudad binacional Morona, el trasvase Yaupi-Morona, una terminal fluvial, un aeropuerto internacional. También los estudios de navegabilidad del río Morona, la creación de una universidad binacional para el desarrollo fronterizo, entre otros.

LOS PORMENORES

■ **Otras reuniones** • El 15 de enero se reunieron por primera vez las fuerzas vivas de Río Morona (Ecomorona). Mientras que en otra cita que se realizó el 26, en la parroquia San José, en el cantón Tiwintza, asistieron 100 representantes locales.

■ **El documento** • Se concretó el análisis y la discusión del "Estatuto de la Comunidad Ecuatoriana Fronteriza de Río Morona para el Desarrollo Sostenible". El documento se entregó a la delegación peruana con miras a crear la comunidad binacional.

La Joya de los Sachas no sustituye los pozos ciegos

ORELLANA Únicamente 710 personas de 5 822 habitantes tienen alcantarillado

REDACCIÓN PUYO
Cuando Germán Correa va por las calles del barrio Óscar Romero, en La Joya de los Sachas, se lleva la mano hasta su nariz. Con este movimiento evita oler la fetidez generada por las aguas putrefactas que hay en el sector. En esta parte de la urbe pocos habitantes tienen pozos sépticos para eliminar las aguas servidas.

En el barrio muchos tienen pozos ciegos, pero la mayoría arroja las aguas a la calle utilizando zanjas. Durante los días de sol, el mal olor aumenta. "Cuando eso ocurre mejor cerramos las puertas y las ventanas,

porque ni siquiera podemos comer",

dijo María Bamba, moradora. Los inconvenientes se presentan porque apenas el 12,2 por ciento de la población de La Joya de los Sachas cuenta con el servicio de alcantarillado. Las estadísticas se muestran en el Plan de Desarrollo Estratégico Cantonal. La información se complementa con la revelación de que el 11 por ciento de los habitantes tiene pozos ciegos y el 19,9 posee

pozos sépticos.

En la zona urbana de Sachas hay 5 822 habitantes. el 58,8 por ciento debe eliminar las aguas servidas de otra forma. "Abrimos zanjas, para que el agua corra hasta el río.

Eso es lo más frecuente", indicó Hilda Guaila, habitante del barrio Miraflores. Por este servicio deficiente del cantón, los casos de diarreas en los niños son frecuentes.

LA CIFRA

Seis de ocho parroquias del cantón no tienen este servicio.

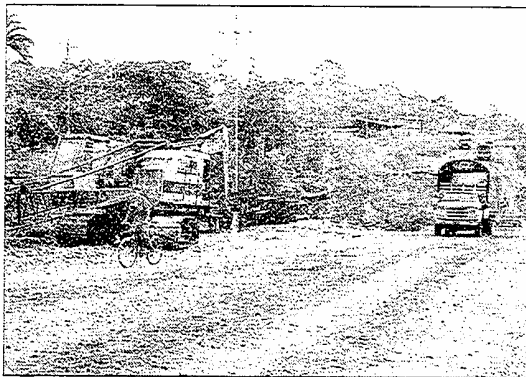

CATHERINE PEÑAFIEL/EL COMERCIO

DOS NECESIDADES • Los pobladores piden mejoras en agua potable y alcantarillado.

El alcalde Teodoro Bermeo aseguró que para solucionar estos problema se impulsará el proyecto de alcantarillado en la ciudad. En este año, dentro del presupuesto participativo de la Municipalidad se destinaron 350 000 dólares para el alcantarillado de la ciudad. Con estos recursos piensan dar cobertura a los barrios cercanos al centro de la urbe. En el 2006 aumentará este rubro.

MARZO



► Desde 1999 se han establecido 33 mil hectáreas de cultivos

En el norte demandan a M. del Ambiente

Las comunidades de la Chiquita y Awá de Guadalupe, en la parroquia de Tallulbi, en el cantón San Lorenzo (Esmeraldas), demandaron ante la justicia ordinaria al M. del Ambiente.

Exigen una auditoría ambiental a los procesos agroindustriales desarrollados por las empresas palmicultoras que operan en esa zona.

Los demandantes solicitan la presencia de peritos imparciales que realicen esta clase de estudios y pruebas científicas. Anunciaron también que iniciarán los procesos administrativos para conseguir el pago por daños y perjuicios ambientales.

Según Isaha Valencia Cuero, vecino de La Chiquita, en los últimos años se han establecido en las áreas circundantes a esas comunidades varias empresas dedicadas a la siembra de palma africana por lo que se sienten afectados, pese a que las empre-

En Guadalupe, la gente de la zona, denuncia afectaciones por la presencia de los cultivos de palma



sas han manifestado contar con los estudios ambientales.

A Valencia le preocupa que ese hecho ha generado un masivo desplazamiento, a más de

nuevos conflictos sociales y deforestación del bosque primario, que alberga una gran diversidad de flora y fauna (1 200 especies de plantas). (RC)

Univ. 01.03. 2005.

Moncayo plantea resistencia civil como protesta

QUITO

“Hemos planteado cinco resoluciones para solucionar los problemas políticos que enfrenta el país y de no obtener el respaldo, la Asamblea de Quito utilizará otra arma de la democracia que es el llamado a la resistencia civil”, indicó ayer el alcalde de Quito, Paco Moncayo.

En *Teleamazonas* explicó que la desobediencia civil se emplea cuando el pueblo no se siente representado por sus autoridades y que no se

trata de salir a las calles a sublevarse, sino, simplemente desacatar todas las leyes que dicte el Congreso Nacional. Así como las disposiciones de la actual Corte Suprema de Justicia (CSJ), “porque están en contra de la voluntad soberana”.

La Asamblea de Quito se reunirá hoy, al mediodía, para pulir el documento en el que se planteará la revocatoria del mandato de los diputados, si el Parlamento no da paso a un nuevo sistema para

elegir una tercera CSJ.

Según el concejal Antonio Ricaurte (Pachakutik), uno de los miembros de la Asamblea, su sector político ha afinado el documento y sus ob-

servaciones serán expuestas hoy ante la Asamblea.

Ricaurte reiteró que “si el Parlamento Nacional no toma una decisión favorable al pueblo mañana miércoles, el bloque de diputados de Pachakutik se retirará de la Legislatura”.

Por su parte, el Consejo Provincial de Pichincha puso a circular, mediante correo electrónico, las invitaciones para la Asamblea Provincial que se realizará el próximo viernes, desde las 09h30, en el Teatro Nacional de la Casa de la Cultura Ecuatoriana.

“Por el desarrollo y la dignidad de Pichincha, el go-

CONTINUA ►

CONTINUACION

bierno de la provincia invita a participar en la gran asamblea. Pichincha dice: ¡Basta a los atropellos de Lucio!

“Asiste: tu presencia reforzará nuestro orgullo de quiteños y pichinchanos”, señala la invitación del prefecto Ramiro González.

Respecto a la asamblea provincial, Ricaurte sostuvo que Pachakutik asistirá a la reunión y que en ella pedirá que se trate la revocatoria del mandato de los diputados para que este pedido tenga un pronunciamiento no solo cantonal.

Univ. 01.03.2005.

Antonio Vargas visitó ayer al Mandatario

El ministro de Bienestar Social, Antonio Vargas, se reunió ayer con el presidente Lucio Gutiérrez y a su salida de Carondelet aseguró que sigue contando con el apoyo y la confianza del Mandatario.

Vargas acusó a la oposición de difundir rumores de su salida del Gobierno, los que se escucharon el pasado fin de semana, cuando un grupo de indígenas pidió su renuncia.

Com. 04.03.2005.

CERTAMENTE

La reina de Saraguro se elegirá el viernes •

Las comunidades indígenas y mestizas de Saraguro (Loja) seleccionan a sus candidatas para la elección de la Reina y Sara Ñusta. El acto será parte de las fiestas de cantonización y se desarrollará el próximo viernes en el coliseo local. RED. LOJA

Com. 02.03.2005

El reconocimiento llega para vídeo de Sarayaku

La producción muestra los problemas de la explotación petrolera

REDACCIÓN PUYO

“Soy defensor de la selva”. Es la producción audiovisual que relata la lucha de la comunidad de Sarayaku (Pastaza). Este vídeo obtuvo el segundo lugar en el concurso internacional realizado por Programa Regional de Apoyo a los Pueblos Indígenas Amazónicos, con sede en Bolivia.

Un año de grabaciones, cerca de un centenar de cintas de vídeo y muchas horas de preselección y de edición fueron necesarios. La duración es de 20 minutos y relata la historia de la resistencia antipetrolera de la comunidad kichwa, en defensa de sus 135 has de bosque primario, a mediados del 2003.

La producción evidencia tomas inéditas de la lucha de las mujeres de Sarayaku en la línea en donde la Compañía General de Combustibles (CGC) pretendió colocar explosivos como parte de los estudios sísmicos que permiten determinar la existencia de petróleo en la zona.

Otro capítulo que se observa en el vídeo es el decomiso de cuatro fusiles FAL a los militares que en ese entonces patrullaban la zona. Esta acción fue ejecutada también por las mujeres de esta parroquia.

El Ejército siempre trató de negar estos hechos; sin embargo, en la producción audiovisual consta también el acto de entrega de los fusiles a las autoridades militares.

La proyección evidencia los días de sol y de lluvia que los cerca de 2 000 habitantes de Sarayaku pasaron a orillas del río Bobonaza cobijados por grandes hojas de árboles selváticos o de pequeños trozos de plástico. El objetivo era impedir el paso de los militares y de los trabajadores petroleros.

Eriberto Gualinga Montalvo,

uno de los líderes de la comunidad, dirigió esta producción, realizó las tomas y se encargó de la edición, con la colaboración de Juan Pablo Barragán.

Gualinga recuerda que fue su primera experiencia en un trabajo audiovisual. “Fue duro filmar en la selva, algunas veces cansado, otras enfermo y al mismo tiempo pelear

con los militares para que no me quiten la cámara”, dijo.

Un total de 135 concursantes participó por la presea Anaconda. La ceremonia de premiación se realizó el 17 de febrero pasado, en La Paz, Bolivia, y tuvo la presencia del Primer Mandatario de ese país, Carlos Mesa, otras autoridades y dirigentes campesinos.

Fernando Valdivia, de Perú, ganó el primer lugar, Kumaere Karane, de Brasil el tercero, y Rubén Machado, de Bolivia, la categoría experimental.

La lucha de esta comunidad es conocida en muchas partes del planeta. Incluso, la Comisión Interamericana de Derechos Humanos dio la razón a la lucha de esta nacionalidad.

EL MEOLLO

Los indígenas buscan el reconocimiento de sus derechos ancestrales, de su cultura y también del entorno que los rodea.



CARLOS VELASTEGUI / EL COMERCIO

SIN ASISTENCIA DE SALUD • Una familia kichwa cruza la frontera para recibir atención médica en los puestos de salud colombianos. La falta de centros obliga a buscar alternativas.

El paludismo pone en jaque a las comunidades fronterizas

SUCUMBIDOS La falta de insumos, de infraestructura y de personal especializado impide que se realice una buena prevención

REDACCIÓN NUEVA LOJA

Un rebrote de paludismo en la cuenca baja del río Putumayo ocasiona estragos en cinco comunas indígenas kichwas, que limitan con el sur colombiano. El problema se inició hace dos meses en la comuna Nueva Esperanza, a 90 minutos de Puerto El Carmen.

Allí por lo menos siete familias resultaron afectadas por este mal. Los comuneros contaron que en el afán de sanar sus dolencias. La mayoría de indígenas cruzó el río Putumayo y se dirigió a los puestos de salud que el Gobierno colombiano ubicó en el otro lado de la frontera. Otros pacientes, con mayor suerte recibieron la atención de emergencia por parte de personal médico de la Infantería de Marina ecuatoriana, que tiene su base en Puerto El Carmen. Pero no todos tuvieron la misma suerte.

Las ocho familias de la comuna Aguas Blancas no recibieron asistencia profesional y la mayoría decidió automedicarse o apaciguar sus dolores con tratamientos caseros.

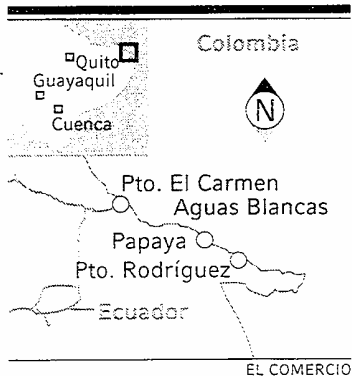

EL COMERCIO

“Estamos abandonados y cuando tenemos este problema nadie acude a darnos la mano. Parece que no somos ecuatorianos”, comentó Juan Grefa, uno de los indígenas afectados de esta zona.

Una situación parecida se presentó en las comunas Nuevo Rodríguez y Papaya Chica. En esta última, los líderes indígenas denunciaron el contagio de familias. “Nos duele ver cómo nuestra gente se queja de dolor de cabeza, fiebre, escalofrío y no tiene dinero para salir a los centros poblados para recibir tratamiento médico”, comentó Héctor Coqui-

che, dirigente de la zona.

Los líderes indígenas de las comunas afectadas no soportaron más la indiferencia de la salud pública y decidieron asistir a la asamblea de la Federación de Organizaciones Indígenas Kichwa de Sucumbios para denunciar el problema y reclamar atención.

La Jefatura Zonal de Malaria asumió la falta de materiales para el rociado, fumigación y abatización de las comunas afectadas.

El delegado provincial viajó hasta Guayaquil para gestionar la dotación inmediata de insumos médicos.

Com. 04.03.2005.

El cuero de Cotacachi tiene un espaldarazo de los concejales

IMBABURA El objetivo es incentivar la producción local y la comercialización directa. La Ordenanza aprobada institucionaliza la realización de una feria que se realizará en Semana Santa.

REDACCIÓN IBARRA

Un penetrante olor a cuero y pegamento invade el taller de Gilberto Terán. En el interior del inmueble, ubicado en el centro de Cotacachi, el artesano corta y cose con paciencia las pieles que, poco a poco, se transforman en hermosas prendas de vestir.

Como Terán, al menos, 320 artesanos trabajan el cuero

LA CIFRA

80 000 dólares invertirá el Comité de Producción y Turismo de la Asamblea Cantonal de Cotacachi para la organización y promoción.

que, en la zona urbana de Cotacachi, constituye la principal actividad económica.

Una actividad que atraviesa una dura crisis por la reducción de compradores, a raíz de la dolarización, proceso que encareció los

precios de la materia prima. "Esa preocupación obligó a establecer una estrategia, como organizar la Feria de la Producción y del Cuero, que se realizará del 25 al 27 de marzo", comenta Leonardo Alvear, presidente del Comité de Producción y Turismo de la Asamblea Cantonal.

Entre tanto, los artesanos aceleran la producción, con miras a mostrar la creatividad de los cotacacheños. Todo empezó en noviembre del año anterior. En la XIX Asamblea Cantonal se estableció la nece-



ARCHIVO/EL COMERCIO

LOS DISEÑOS EN CUERO • Amelia Andrade confecciona una chompa. Cada almacén tiene de dos a 10 empleados.

sidad de impulsar iniciativas productivas, como organizar ferias nacionales, como la textil que se realiza en Atuntaqui, con interesantes resultados. Ese fue el preámbulo para elaborar un reglamento de la Feria de la Producción y del Cuero Cotacachi 2005.

Este prevé la participación de 120 productores de prendas en cuero de Cotacachi y artesanos y productores agropecuarios de Imbabura, que serán previamente seleccionados. Está totalmente prohibido el ingreso de comerciantes

de productos terminados, como juguetes, calzado, electrodomésticos..., que llegan de otras latitudes.

La iniciativa ha generado mucha expectativa. Incluso, se está organizando un espectáculo para la presentación oficial de la Feria del Cuero, que se realizará mañana en la Plaza de la Interculturalidad, a partir de las 18:00.

El acto incluirá un Festival de Bandas y un desfile de pasarela, con prendas elaboradas en Cotacachi. La idea es que la feria sea en Semana Santa.

Los 'todoterreno' del régimen minan al movimiento indígena



La división indígena tiene dos frentes: el Ministerio de Bienestar Social y el despacho del subsecretario de Agricultura. El ministro Antonio Vargas y Bolívar González se han constituido en la base social de las marchas a favor del Gobierno. En tanto, el subsecretario Luis Pachala ha mermado la influencia de los caciques. Los opositores aseguran que hay un plan de esos dos sectores para lograr el control total del movimiento indígena

CONTINUA ➤

Las dos caras de la división indígena

Siempre me ha gustado la ayuda social

EL TRABAJO DEL MINISTRO VARGAS es silencioso. El centro de sus operaciones es el despacho de su subsecretario de Desarrollo Institucional. Allí se reúnen y toman las más importantes decisiones y se planifican las 'antimarchas'

BOLÍVAR GONZÁLEZ aparenta ser la cabeza de la línea dura del régimen

“

La clave de la gestión está en el equipo. Aquí hay 30 cerebros. Si el Ministerio pasa a ser el mejor, es obvio que eso puede despertar celos

”

El hombre fuerte del MBS dice que no tiene un interés político sino una convicción de servicio. Al consultarle si aportó para la campaña de Lucio Gutiérrez, dijo "no" en voz baja

'Si los pelucones ponen 10 mil personas, nosotros ponemos 40 mil indios". En esos términos, Bolívar González, subsecretario de Desarrollo Institucional del Ministerio de Bienestar Social (MBS), caracterizó su poder de convocatoria frente a la movilización anunciada por los sectores de oposición al régimen en enero.

Los pronunciamientos de ese tipo se han reiterado en otras ocasiones y han dado la pauta a que la oposición y otros sectores de opinión consideren que, en efecto, el grueso de la base social del régimen está en el poder de convocatoria del ministro Antonio Vargas y el controvertido subsecretario, como se hizo hincapié a la hora de la contramarcha en Quito, el 16 de febrero.

Pero ¿que tan cierta es esa fuerza? Según el subsecretario González, a quien se le atribuye el verdadero control de este Ministerio, ese respaldo popular es real y se basa en el trabajo realizado por el ministro Vargas a través de 3 000 obras pequeñas y en su supuesta capacidad de liderazgo.

Otro apoyo clave, dice, es la asistencia de "30 cerebros", en referencia al equipo humano de trabajo que rodea al ministro, en donde el subsecretario González tiene su peso específico, pues se desempeña como vocero oficial y eje-

CONTINUA ►

cutor de las acciones del Ministerio. De hecho, no hay gestión que se realice sin su conocimiento previo.

Ese protagonismo encarna el estilo en esta Cartera, pues él mismo se ha encargado de decir que el ministro Vargas tiene otro eje de acción con los recorridos por el país para conocer las demandas sociales. En efecto, esa es la característica que mueve a las actividades de ambos funcionarios y que han motivado más de una sospecha entre los opositores, al señalarse que los objetivos que se esconden en este Ministerio son, fundamentalmente, los de apagar todo intento de protesta desde las calles.

Parte de esa estrategia sería mantener con perfil bajo los movimientos de Vargas y sus contactos, en donde parece está la clave de su acción. El hermetismo que rodea su agenda se apoya en la reserva de sus hombres cercanos y el mapa de los aliados, sobre todo a la hora de armar una marcha.

BLANCO Y NEGRO tuvo acceso a algunos detalles de la organización, como las fichas que mueve para realizar convocatorias. La base de estos movimientos ha sido los hombres cercanos a Vargas, que han estado con él en su mayoría desde tiempos

de la Conaie: Ángel Gende (ex dirigente Tsáchila), Carlos Cuji (chofer), el arquitecto N. Proaño y Alberto Zimba-

ña, (hasta hace poco director del ORI).

Ese equipo tiene sus interlocutores en provincias. En Cotopaxi están Manuel Miningalli, Juan Choloquina y Alfredo Toaquiza; en Chimborazo e Imbabura, dirigentes de base de la Federación de Indígenas Evangélicos (Feine); en Tungurahua, Juan Tisantuña, Segundo Chiluiza y los directivos de Chibuleo; en Santo Domingo, Ángel Gende y William Aguavil, quien últimamente se habría separado del grupo; en la Amazonía, José Quenamá (Cofán), los ex diputados de Pastaza Héctor Villamil (con quien hizo las paces recientemente) y de Napo José Avilés, el dirigente huaorani Juan Onamenga y los dirigentes secoyas.

Según los opositores, la presencia de 'figuras', como Quenamá, o ex dirigentes forma parte del juego de imagen, para aparentar fuerza. Y aunque la Conaie, en un comunicado, admite la for-

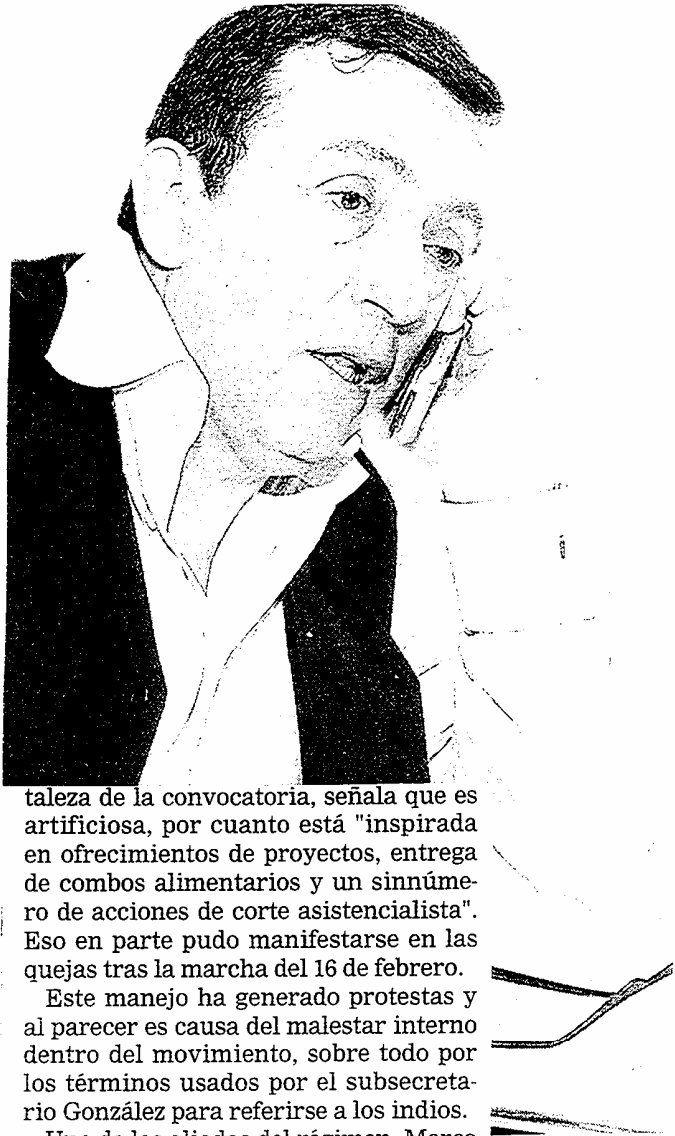

taleza de la convocatoria, señala que es artificiosa, por cuanto está "inspirada en ofrecimientos de proyectos, entrega de combos alimentarios y un sinnúmero de acciones de corte asistencialista". Eso en parte pudo manifestarse en las quejas tras la marcha del 16 de febrero.

Este manejo ha generado protestas y al parecer es causa del malestar interno dentro del movimiento, sobre todo por los términos usados por el subsecretario González para referirse a los indios.

Uno de los aliados del régimen, Marco Murillo, presidente de la Feine, cuestiona el manejo clientelar del Ministerio y considera que Vargas no ha cumplido con las expectativas de atención social. De ahí que los rumores de cambio se atribuyeran a fuentes internas del Gobierno, pues habría presiones de organismos externos por cambios, a causa de decisiones controversiales, como la reciente intervención de la Fundación Mariana de Jesús.

Frente a ello, González reitera que su objetivo es propiciar la atención social, por invitación del ministro Vargas, quien, entre otros dirigentes del sector indígena, apoyó la acción de cobro de la AGD, cuando González estuvo en esa dependencia. Y el Gobierno da signos de respaldo, integrando a este Ministerio, desde enero, al ex ministro de Turismo Hernán Plaza, como coordinador nacional del Bono de Desarrollo. (LB)

Nos adherimos a objetivos de Lucio Gutiérrez

EL SUBSECRETARIO DEL MAG ha mantenido un perfil bajo en el Gobierno. Su acción, sin embargo, ha sido metódica a de intentar constituir una entidad similar para poder obtener el control completo del movimiento indígena

LUIS PACHALA cree en un reagrupamiento y refortalecimiento de los indios

El subsecretario de Agricultura, Luis Pachala, dejó el anonimato el fin de semana pasado, mientras corrían los rumores de que sería el reemplazo del ministro de Bienestar Social, Antonio Vargas. Y saltó a la luz pública no tanto por ese hecho sino por las aseveraciones del subsecretario Bolívar González, quien lo describió como un "señor chiquito", cuyo mérito había sido "chocar un carro (oficial) después de salir de un cabaré".

En esa polémica de los cambios no se hizo referencia de los antecedentes políticos de este funcionario, como el de haber sido uno de los mentores de la entrega del bastón del mando al presidente Lucio Gutiérrez, a pocos días de posesionarse, que es un acto simbólico de importancia entre los indígenas, o el de haber ideado la entrega de 'picos y palas', que tanto molestó a los aliados del movimiento Pachakutik y a la cúpula de la Conaie, y que fue uno de los detonantes de la posterior ruptura.

Pocos medios de comunicación mencionaron que, en su calidad de subsecretario del Ministerio de Bienestar Social, trabajó, hasta mayo de 2004, con las organizaciones de base de la Conaie y de otras organizaciones, lo que habría permitido al presidente llegar hasta las comunidades sin tener a los dirigentes históricos como intermediarios. Esa práctica se inauguró a principios del Gobierno, y tuvo un momento clave en agosto de 2003 al llegar a Guamate, que es considerado bastión de la Conaie. Hasta ese cantón de la provincia de Chimborazo, la comitiva presidencial llegó con 1 500 medidores de agua; pese al boicot del alcalde de Pachakutik, la recepción fue masiva.

A Pachala también se le atribuye la organización de la marcha de apoyo al presidente durante el paro de la provin-

“
Mi tarea, desde el principio, fue el romper con los caciques, pero no con los principios del movimiento indígena, que los mantengo

”
El subsecretario del MAG encarna a un sector del Gobierno con poder de convocatoria del sector indígena. Es economista y en su hoja de vida está el haber cursado 5 años en el Seminario Mayor de Padres Lazaristas. Tiene 34 años (Bolívar)

cia de Cotopaxi, en diciembre de 2003, y permitir que Lucio Gutiérrez se metiera en la misma 'boca del lobo' con el respaldo de unas 10 mil personas, en una acción considerada desafiante para los dirigentes de la Ecuarrunari.

Esta estrategia de ir directamente a las comunidades fue una medida que le ha permitido decir ahora al subsecretario que, desde un principio, su trabajo fue "romper los caciquismos, pero no

CONTINUA >

los principios del movimiento indígena", a los que dice mantenerse firme.

Ese hecho, a pesar de que González minimiza su presencia, ha permitido que sectores de base le brinden su respaldo y dirigentes de organizaciones provinciales y aún regionales de la Co-naie estén "reflexionando" sobre su posición de unificar a las organizaciones y volver a fortalecer al movimiento indígena, según comentó un alto directivo de esa organización.

Su trabajo junto al presidente se remonta al año 2000, cuando Lucio Gutiérrez estaba confinado a causa del golpe de Estado del 21 de enero. Pachala y dirigentes de la Fedepicne, como Ricardo Guambo (hoy secretario de Asuntos Indígenas), Jorge Vaca y Olmedo Puaquisa, apoyaron la campaña presidencial desde el Mercado Mayorista, considerado un fortín de Sociedad Patriótica.

A Pachala y a esos dirigentes se los vincula con el bucaratismo. No obstante, resta importancia a ese hecho y dice haber dialogado con militantes de todos los partidos, menos el PSC.

Jorge Guamán, diputado de Pachakutik, lo señala como unas de las piezas clave del Gobierno en la tarea de división del movimiento, y de ser un factor de disuasión en momentos de conflictos internos entre los grupos indígenas que apoyan al régimen, como el actual, en que hay fuertes críticas al ministro Antonio Vargas.

Sobre el incidente del carro del MBS siniestrado, dice que él fue el primero en reportar el hecho al ministro Patricio Acosta y al presidente, a través de informes que señalan que la denuncia fue un pasquín y que se trató de un accidente de trabajo.

Su perfil profesional, economista titulado, le ha valido la confianza del Gobierno para que realice viajes a foros internacionales, como la reunión de la ONU en Ginebra a nombre del Ecuador, en el mes de mayo de 2004.

La trayectoria de Pachala le ha

permitido sobrevivir al interior del régimen, pese a los continuos encuentros con el ministro Vargas y su subsecretario. El propio González se encarga de recrear eso al decir que sus asesores, que "no pasan de 50 desertores de la Feine, todas las semanas lo posesionan como ministro de Bienestar Social".

Algo que, sin embargo, parece incomodar a más de uno, sobre todo tras la gestión en el Ministerio de Agricultura, en donde ha topado conflictos y temas casi tabú. Uno de ellos, el haber intercedido durante una incursión policial de la hacienda El Prado, en Cayambe, incautada en el operativo 'Ciclón', y que era reclamada por las comunidades campesinas del sector.

(LB)



La intención fue denunciada internacionalmente

LOS DIRIGENTES DE LA CONFEDERACIÓN de Nacionalidades Indígenas del Ecuador denuncian el propósito del régimen de intentar constituir una entidad similar para poder obtener el control completo del movimiento indígena

Una Conaie 'paralela' se cocina a fuego lento

HAY DOS POSICIONES entre los sectores que apoyan al Gobierno: los que respaldan al ministro Vargas y aquellos que califican su gestión de asistencialista

El jueves pasado, la Confederación de Nacionalidades Indígenas del Ecuador (Conaie) lanzó una proclama en la que denuncia la supuesta intención del Gobierno, a través del ministro Antonio Vargas y su subsecretario Bolívar González, de crear una organización indígena 'paralela' a partir de la convocatoria a un congreso extraordinario.

El vicepresidente de la Conaie, Santiago de la Cruz, asegura que esa sería la última acción de una serie de medidas

aplicadas por el régimen para dismantelar a la organización, con la idea de asegurarse el control total del movimiento indígena. Esta operación estaría apoyada por una serie de 'figuras' o ex dirigentes del sector indígena para darle visos de legitimidad.

Eso iría acompañado de un plan para 2006 a través de proyectos de entidades gubernamentales de apoyo al sector indígena y que están controladas por el régimen, como el Conse-

jo de Desarrollo de Pueblos del Ecuador (Codenpe), que es dirigido por Nelson Chimbo, dirigente de Amauta Jatari, el movimiento que auspició la candidatura presidencial del ministro Vargas.

Como antecedentes de esta operación se señalan la intención de boicotear el último congreso de la Conaie, en diciembre en Otavalo, y el intento posterior de seguidores de Vargas de tomarse la sede de la entidad, en Quito, que dificultó la

CONTINUA ►

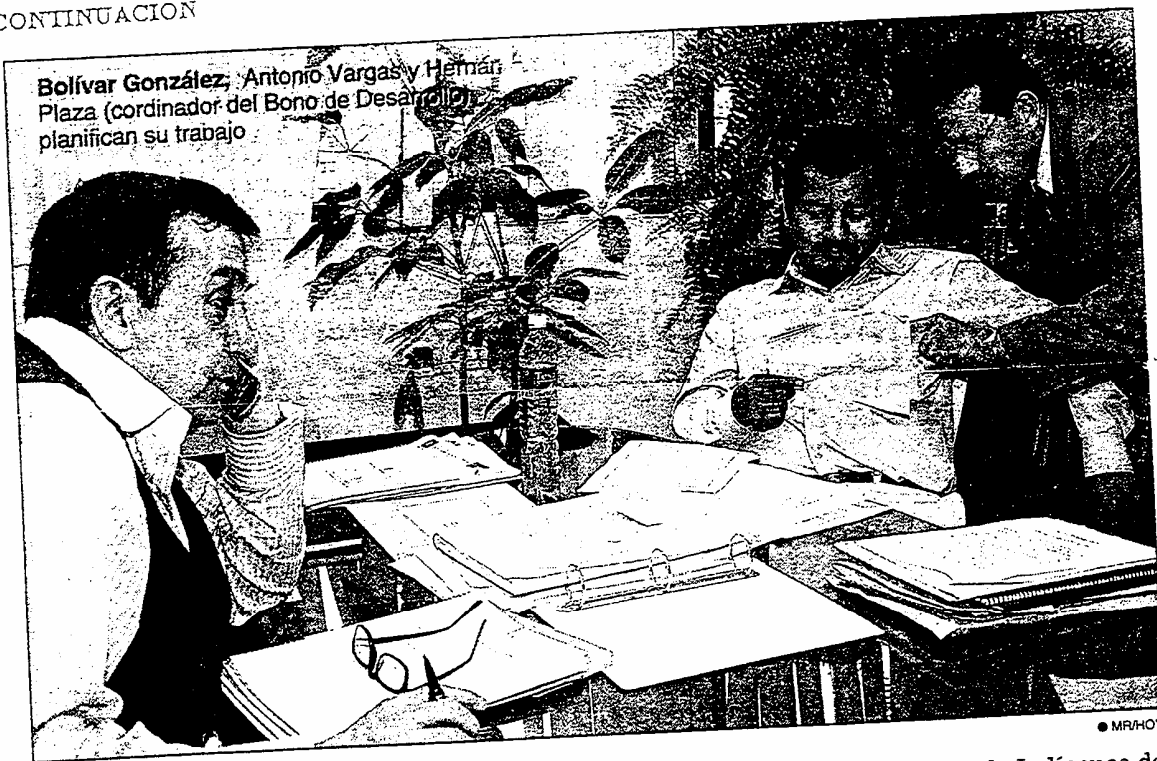

Bolívar González, Antonio Vargas y Hernán Plaza (coordinador del Bono de Desarrollo) planifican su trabajo

● MR/HOY

posesión del nuevo consejo de gobierno, presidido por el dirigente histórico Luis Macas.

Pero ¿cuáles son los signos de querer aplicar la Conaie 'paralela'? La respuesta, según fuentes del ministerio de Bienestar Social, está en la división entre los grupos que apoyan al Gobierno. De manera particular, entre aquellos que respaldan al ministro Vargas y los que cuestionan su tarea por considerarlo que ha tenido una orientación asistencialista y de poca atención del desarrollo. Y entre estos últimos, algunos que creen en una reunificación del movimiento indígena, respetando las instancias actua-

les, con miras a enfrentar al futuro gobierno con una organización revitalizada.

Según las mismas fuentes, los rumores de la remoción de Vargas, la semana pasada, fueron motivadas en esas divergencias, las mismas que se tradujeron en el supuesto nombramiento como titular de Bienestar Social de Luis Pachala, actual subsecretario de Agricultura, quien supuestamente estaría capitalizando el malestar contra Antonio Vargas y el respaldo de las bases que están por que se mantenga la estructura del movimiento indígena.

Otro signo de la puja es el intenso muñequeo a nivel de la

Confederación de Indígenas de la Amazonía (Confeniae), filial de la Conaie, cuya presidencia está en disputa entre José Quemamá (apoyado por el ministro) y Luis Vargas (dirigente achuar que tiene apoyo de la Conaie). El desenlace de esa puja sería determinante: si se ratifica a Luis Vargas, la posición del ministro Antonio Vargas perdería fuerza dentro del propio régimen, así como de su 'plan político', que hasta ahora resulta un misterio.

Al respecto, el subsecretario Bolívar González aseguró que tras la gestión no hay un proyecto político sino solo "una convicción de servicio". (LB)

PUNTO DE VISTA

El pecado original de los indios

En enero de 2000, el movimiento indígena cometió el pecado original. Según parece, jamás dejará de pagarlo.

Al involucrarse en el golpe de Estado en contra del ex pre-

sidente Jamil Mahuad dejó de ser la conciencia crítica de un país mestizo, culpable de injusticias históricas contra los indios, para convertirse en un actor más, aunque importante, de la escena política.

El pecado de la 'gran' política lo volvería a seducir en la campaña presidencial de 2002 y en 2003, en que participó del Gobierno de Lucio Gutiérrez, hasta que se consumaron traiciones mutuas.

Los dirigentes medios, incluso algunos dirigentes históricos del movimiento indígena, probaron la fruta prohibida y, desde entonces, jamás volverían a ser los mismos. Y ya no lo son, en la oposición al régimen de Gutiérrez, o en su apoyo: este informe corrobora la sujeción a políticas asistenciales que ejecuta el Estado, al pragmatismo que obligan las necesidades insatisfechas en las bases del indigenado y a la manipulación

CONTINUA ►

CONTINUACION

que sirve a motivaciones políticas del mandatario y su círculo íntimo.

Así, el Ministerio de Bienestar Social se ha convertido, según parece, en el organismo

'antimarchas' del Ejecutivo, para lo que se instrumentalizan a los indios 'gobiernistas', los proyectos de carácter social y, en especial, los planes de vivienda, más ilusorios que reales

del polémico subsecretario González. ¿Hay salida para el movimiento indígena a corto plazo? Esa es la pregunta de difícil contestación. (DCM)

Univ. 05. 03. 2005.

Saraguro elige hoy a su reina e inicia festejos



Erdwin Cueva / EL UNIVERSO

SARAGURO.- Carmen Zhunaula, Carmen Ortega, Sisa Medina, Ana Lozano, Luz Sigcho, Nube Ureña, Narcisca Maldonado, Lucy González, Martha Poma, Cecilia Zhunaula, María Sozoranga.

SARAGURO, LOJA

El próximo jueves este cantón recordará sus 183 años de emancipación política con varios actos que ha organizado para esa ocasión.

Antes de ese evento, hoy en el coliseo de la localidad se elige a la Reina del cantón, la Señorita Patronato, Sara Ñusta (Reina) y Sumak Warmi (Mu-

jer bonita), de entre las indígenas inscritas.

Participan once candidatas: tres mestizas y ocho indígenas. Durante la velada las jóvenes se presentarán en traje típico, de ritual y de gala, que han hecho confeccionar, señaló Jon Carrión, vocera del Patronato de Amparo Social municipal de Saraguro.

La identidad y la cultura 'huao' están en un museo

PASTAZA El apoyo de organizaciones locales e internacionales posibilitó esta obra

REDACCIÓN PUYO
La Organización de Nacionalidad Huaorani de la Amazonia Ecuatoriana (Onhae) construyó un museo etnográfico en Puyo. El objetivo es recuperar, estudiar y difundir su cultura.

Otro propósito del Museo Huaorani es evitar que se pierda su modo de vida, al mismo tiempo que sea una ayuda a la economía familiar, a través del turismo y del comercio de sus artesanías.

Nemo Andi, directora del Museo Etnográfico Huaorani explicó que las instalaciones tienen varias secciones.

Aquí están muestras representativas de la vida huaorani, la relación con la naturaleza, sus prácticas productivas, armas, ritos vivienda y utensilios domésticos.

Los huaorani viven en la zona centro norte de la Amazonia ecuatoriana y ocupan parte de las provincias de Orellana, Napo y Pastaza. Su población es de 2 000 habitantes. La caza, la pesca, la recolección y una horticultura reducida son las

principales fuentes de abastecimiento alimenticio y de su economía.

Andi mencionó, además, que mediante un sondeo de opinión se determinó que los principales visitantes del Museo serán unos 18 000 estudiantes de los tres niveles de educación. A ellos se suman el creciente número de turistas



CARLOS VELASTEGUI/EL COMERCIO

UN PROCESO EN MARCHA • Muchas mujeres huaorani conservan su cultura e identidad.

que visita Pastaza y la Amazonia. Según un plan de negocios de la Onhae, se estima que en un año ingresarán cerca de 7 200 visitantes. Los turistas extranjeros pagarán tres dólares, los nacionales 1,50 y los estudiantes 60 centavos.

La Onhae recibirá un 40 por ciento por la venta de artesanías. Esto a su vez beneficia a las mujeres de la comunidad, que las confeccionan.

La electricidad en el Cuyabeno llega del sol

SUCUMBÍOS

62 sistemas se construyeron con recursos del Ferum

REDACCIÓN NUEVA LOJA

El sistema energético fotovoltaico se convirtió en una alternativa para iluminar las comunidades indígenas de la Amazonia norte. Muchas de ellas no son parte de los planes y programas oficiales.

Ese es el caso de las comunidades Playas del Cuyabeno y San Pablo de Kantensiya, que están ubicadas en la cuenca baja del río Aguarico y que por ahora tendrán la oportunidad de contar con este servicio.

Para cumplir con este cometido, la Empresa Eléctrica Regional Sucumbíos firmó un contrato por 82 723 dólares para la construcción de 62 sistemas solares, para la comuna San Pablo de Kantensiya. Allí habitan 380 comuneros que no tienen acceso a los servicios básicos y menos aún al servicio de energía eléctrica.

Por ello se afectan las campañas de vacunación o no pueden utilizar electrodomésticos en la escuela de la zona. "Ahora, con la construcción de este sistema, esperamos encender un televisor para poder ver las películas que se ven en el pueblo", dijo Jorge Piaguaje, uno de los estudiantes de la escuela Ciudad de Otavalo, en donde se educan 25 menores.

El programa también aten-

EL DATO

Los comuneros organizaron empresas comunitarias para administrar este sistema comunitario.

CONTINUA >

derá la demanda de los kichwa. La Empresa Eléctrica canalizó 66 852 dólares mediante el Ferum, para financiar la construcción de 50 sistemas solares en la comuna llamada Playas del Cuyabeno.

La edificación de la obra en San Pablo de Kantensiyá y en Playas del Cuyabeno está a cargo de la Fundación Ecuatoriana de Tecnología Apropiable (Fedeta),

que ya realizó trabajos similares en las comunas Yanallpa, Tangay y Seguaya.

“Esperamos reemplazar los mecheros de diésel por los bombillos”, dijo José Grefa, un comunero de Playas del Cuyabeno. Empero, los indígenas beneficiados no quieren que los sistemas fotovoltaicos se conviertan en soluciones de corto plazo, sino, por el contrario, que duren en el tiempo.

Por esta razón, organizaron las Unidades de Operación del Servicio Eléctrico, las cuales se encargarán de administrar los sistemas de manera sustentable. “La idea es cobrar tarifas básicas a los usuarios, abrir una cuenta de ahorro y cada tres años reemplazar los equipos, para evitar que nos quedemos sin energía luego de un tiempo”, comentó Jorge Grefa, uno de los comuneros de Playas del Cuyabeno.

Com. 06. 03. 2005.

Una visita a la región de los orfebres y tejedores



FOTOS: ROBERT PUGLLA/EL COMERCIO

Austro. Tres cantones del sur tienen vocación artesanal: Gualaceo, Chordeleg y Sigsig. El recorrido puede tomar un día, pero las sorpresas se encuentran a cada paso.

El sol pinta de rojo y amarillo a los montes de Sonillana, Gushín, Achupallas y Ayllón, que rodean al espléndido valle de Gualaceo, en Azuay.

En las elevaciones, la gama de delicadas orquídeas conserva una belleza única.

El paisaje de este cantón de 38 500 habitantes es encantador. Su ubicación: a 35 kiló-

metros al este de Cuenca.

Pero, en la entrada de la ciudad, el encanto se completa con los rústicos talleres artesanales de macanas, suéteres y calzado, rodeados por el majestuoso río Santa Bárbara.

Gualaceo tiene dos rasgos: el temple de su gente y la fecundidad de la tierra. No en vano le llaman el jardín azuayo. La más grande red de tejedores está en las aldeas de Bu-

CONTINUA ►



llcay y Balzhún. Las mujeres son las más empeñadas en estos oficios.

Carmen Vanegas, de 88 años, es un ejemplo de tenacidad y una de las más viejas macaneras.

Para ella, los años no han transcurrido y, pese a su edad, sigue luchando con los dos telares manuales de cintura que heredó de sus abueios.

El oficio del tejido de las macanas (pañó o rebozo) está presente desde tiempos remotos. Su importancia trascendió los límites, evoca José Jiménez, de 45 años.

En el tejido utilizan la técnica del ikat. Consiste en amarrar en la urdimbre cierto número de hilos, antes del tinturado. Y, dependiendo de la distancia entre un nudo y otro, van creando, con extraordinaria habilidad, figuras como flores, aves, caracoles, entre otros. Para Jiménez, hay más de 300 diseños.

El terminado puede ser tan complicado como la confección del textil, pues los flecos se hacen con la técnica del macramé. Jiménez tiene experiencia en el oficio. No en vano fue escogido para elaborar las macanas que vistieron las candidatas a Miss Univer-

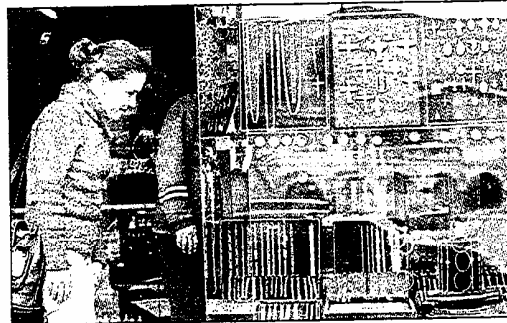

En Sígsig secan los sombreros; José Jiménez teje macanas en Gualaceo, y los turistas observan las joyas del negocio de la familia Reinoso en Chordeleg.

so, el año anterior.

Al igual que muchos macaneros, ahora Jiménez está empeñado en dejar este legado a sus cuatro hijos para que la tradición no muera. Por la calidad y el colorido de las macanas (tonos fuertes) y de las chompas de lana, los artesanos consolidaron su mercado dentro y fuera del país.

Avanzando por la vía principal, a solo cinco kilómetros de Gualaceo, está Chordeleg, otro pueblo de artesanos que

guardan el legado cañari y el ancestro español. La orfEBrería, "metalistería", bordados y la alfarería son las principales fuentes de ingreso.

Los olores de la arcilla, cerámica y madera escapan de las decenas de talleres. Las ventanas de las vistosas casas son vitrinas que compiten con los almacenes abarrotados de jarrones, cuadros, candelabros y una infinidad de adornos para el hogar. El gusto por moldear la arcilla aún tiene cauti-

CONTINUA ►

vado a Luis Coello, de 73 años. Él era apenas un chiquillo cuando se quedó fascinado por la técnica que le enseñaron sus padres.

Sus inicios con las vasijas quedaron atrás y ahora hace hasta imágenes religiosas. Los talleres son verdaderas escuelas, donde los más expertos comparten espacios con los ajetreados operarios y aprendices. Bajo este método se forjaron los primeros artifices.

El corazón de Chordeleg tie-

ne belleza y brillo propios. Se manifiesta a través de la creatividad de los orfebres que dan forma al oro. Este encanto se aprecia en cada una de las alhajas de oro, plata, gorfil, bronce, piedras preciosas y otros metales que se exhiben en las 110 joyerías de la urbe.

Siguiendo la misma ruta está Sigsig, un pueblo que vive de las guitarras, manzanas y de la paja toquilla. La técnica del tejido la saben hasta los más pequeños, aunque elaborar los

sombreros, carteras, aventadores y otros diminutos adornos es todo un ritual.

Al final, son las hábiles manos de las mujeres las que perfeccionan y ponen el sello de calidad a los prácticos utensilios. A cinco minutos de este cantón, hacia el norte, por unas calles inclinadas, está el colorido y frío poblado de San Bartolomé.

Su gente elabora guitarras, charangos, bandolas, violas, requintos y bandolines. En el pueblo de 3 600 habitantes, fundado en 1574 por el español Alonso de Cabrera, quedan unas 40 familias que se mantienen en esta artesanía. La tarde está por caer y los artesanos se aprestan a descansar. La tarea seguirá.

LINEIDA CASTILLO
EL COMERCIO

La agricultura es otro apoyo

Gualaceo, Chordeleg y Sigsig tienen cosas en común. Están bañados por el río Santa Bárbara, una amplia trayectoria artesanal, poseen atractivos turísticos y su gente se dedica a la agricultura y, en menor escala, a la ganadería. Todos fueron antiguos asentamientos de indígenas. La crisis económica del país contribuyó a que el oficio de los artesanos decayera y que mucha gente emigrara a otras ciudades o fuera del país. Por ejemplo, Sigsig fue un emporio de tejedoras. En la década de los 40 exportaban, en grandes cantidades, los tradicionales sombreros de paja toquilla a Panamá. Este 'boom' ayudó en la economía de las familias. Hoy todos los fabricantes comparten el tiempo de trabajo entre las artesanías y la agricultura. "De otra forma no se puede vivir", dice Rosa

Salinas, presidenta de las toquilleras María Auxiliadora, de Sigsig. Esta asociación agrupa a 480 mujeres y aún tienen la suerte de exportar sus productos (sombreros, carteras, apliques y otros adornos) a Europa y EE.UU. Los artesanos son creativos y construyen la identidad del sur. Ellos reclaman apoyo del Gobierno y los municipios.

La bitácora

► **Opciones** • Gualaceo posee uno de los orquidiarios más grandes del país. Los extranjeros llegan atraídos por el entorno. En este cantón ofrecen gran variedad de platos típicos como el hornado, fritada, tortillas de maíz, llapingachos, morocho, bizcochos y otros.

► **El viaje** • Pueden viajar por la vía Cuenca- El Descanso-Gualaceo, Chordeleg-Sigsig. Si no tiene vehículo tome un bus en la terminal terrestre de Cuenca. El viaje a Gualaceo vale 80 centavos de dólar.

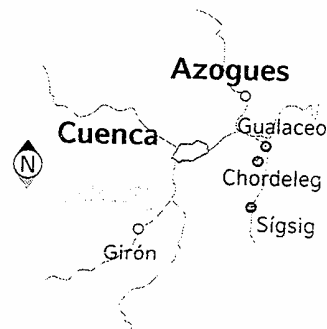

En la parroquia San Bartolomé elaboran guitarras, charangos y otros instrumentos. Una guitarra cuesta USD 40.



Univ. 06.03. 2005.

Pachakutik

comenzará

a revocar

el mandato

QUITO

Pachakutik iniciará la próxima semana con la revocatoria del mandato de todos sus diputados que se salieron de la línea política del movimiento.

Hace dos años Pachakutik contaba con once diputados en el Congreso Nacional, actualmente tiene seis legisladores, dijo Guilberto Talahua, coordinador nacional, por eso "al margen de los tiempos de la Asamblea de Quito, empezaremos ya con la recolección de firmas para destituir a los que se volvieron independientes".

El próximo sábado, en Morona Santiago, realizarán una asamblea provincial para iniciar el proceso en contra de Felipe Tsenkush.

Talahua explicó que en la lista también están Mesías Mora (Bolívar), Rodrigo García (Chimborazo) y José Columbo (Napo).

Para mañana, a las 14h00, está prevista una reunión con las organizaciones que integran Pachakutik, incluida la Conaie.

Com. 07.03. 2005.

Un centro educativo acogerá a los indígenas

SUCUMBÍOS

 En este lugar, estudiarán 240 jóvenes de cinco nacionalidades

REDACCIÓN NUEVA LOJA
Eduardo Grefa está feliz. Él es uno de los jóvenes kichwa que visitó el área donde se construye el primer centro de educación intercultural bilingüe de la región.

En este lugar, tiene previsto seguir la secundaria y obtener así el título de bachiller.

Por falta de recursos económicos, Grefa no pudo salir de su comuna Playas del Cuyabeno para proseguir sus estudios.

Este joven kichwa estudiará con jóvenes de las comunidades sionas, secuyas, shuar y cofanes, quienes esperan la culminación de este centro, construido por iniciativa de la Iglesia de San Miguel de Sucumbíos.

De acuerdo con las estimaciones del vicariato y las direcciones provinciales de educación bilingüe de la región, en este colegio estudiarán, cada año, 240 jóvenes de las cinco nacionalidades indígenas.

El proyecto contempla, además, el funcionamiento de un internado, centro cultural, museo, biblioteca, videoteca, auditorio, talleres y zonas de producción agrícola.

Los estudiantes bilingües que se inscriban en esta institución educativa, tendrán, además, la opción de estudiar algunas carreras: agropecuaria forestal, física matemáticas y químico biológico.

"Por el momento construimos la cimentación de las aulas, sala de pedagogía y comedor", dijo Vicente Arrobas, jefe de obra.

En el interior del área, un grupo de 30

LA CIFRA

Los jóvenes estudiarán en el centro y realizarán proyectos.



CARLOS VELASTEGUI/EL COMERCIO

LAS OBRAS SIGUEN • Varios trabajadores se afanan por cumplir los plazos estipulados.

trabajadores se esfuerza por cumplir los plazos estipulados en el contrato. Ellos saben que en octubre ya se iniciará el primer año de clases.

Pau Fornells, coordinador del programa educativo de Isamis, aseguró que el consorcio petrolero OCP financiará el 68 por ciento de la obra y el resto lo cubrirá la Iglesia.

El proyecto funcionará en toda su capacidad en un plazo máximo de siete años.

600 indígenas en vilo por el control a los guerrilleros

Com. 07.03.2005.

FRONTERA La comunidad kichwa se asienta a orillas del Putumayo. Ellos denuncian enfrentamientos cerca de sus caseríos.

RED. NUEVA LOJA

Los indígenas kichwas del Putumayo se sienten amenazados. La última arremetida del Ejército colombiano en contra de la guerrilla les puso en máxima alerta.

La situación se agravó en los dos últimos meses, cuando las aguas del río Putumayo volvieron a poblarse de helicópteros, pirañas y barcas blindadas. Desde entonces, cerca de 600 comuneros de la zona no pueden trabajar ni descansar tranquilos.

"En las riberas del río, se libran varios enfrentamientos a fuego cruzado que atentan en contra de nuestra seguridad", dijo José Aguinda, uno de los líderes de la zona.

De eso son testigos los comuneros de Nueva Esperanza, que están ubicados a una hora de Puerto El Carmen. Allí, hace dos semanas, tres familias kichwas estuvieron a punto de perder la vida.

"Los enfrentamientos hicieron que tres explosivos estallaran en las riberas del río Putumayo y en los patios de nuestra aldea", dijo Alejandro Aguinda, presidente de la comuna Nueva Esperanza.

Recordó que a raíz del incidente, la mayoría de familias decidieron dejar sus casas y refugiarse en la selva, que es parte de su territorio.

Una situación parecida se denunció en la comuna Aguas Blancas, donde los patrullajes aéreos ocasionaron un malestar en los comuneros.

EL DATO

Las clases se suspendieron en una comuna indígena de la zona hasta que cese el fuego cruzado entre los insurgentes y los militares.

Infantería de la Marina colombiana, que recorren el río Putumayo, aumenta aún más la tensión de los indígenas.

Una comisión de la Unión de Comunas Kichwas del Putumayo fue hasta Nueva Loja para denunciar los hechos ante la Federación de Organizaciones Indígenas Kichwas de Sucumbios (Fokise).

Ellos pidieron que las autoridades civiles y militares acudan a la zona, para que observen el problema y exijan al Gobierno colombiano que no patrulle cerca de la zona.

De su lado, el comando del Batallón de Selva 55 Putumayo, que está acantonado en Puerto El Carmen, confirmó el incremento de la presencia militar colombiana, pero dijo no conocer la denuncia.

"Nuestras patrullas no han registrado este malestar indígena, pero estamos trabajando con los grupos de inteligencia para investigar el caso", dijo el coronel Pedro Cabezas.

Esta unidad militar controla 140 kilómetros de la línea de frontera donde la guerrilla controla varios pueblos.

"Los helicópteros artillados cruzan el río para vigilar la frontera colombiana y eso genera nerviosismo en nuestros niños, quienes desistieron de las clases", contó Rubén Grefa, poblador del lugar.

En la comuna Papaya Chica la situación no es indiferente. La presencia de las fragatas cañoneras de la

Univ. 07.03.2005.

Feria indígena para mostrar las bondades de las plantas nativas

QUITO

A lo lejos, las pequeñas carpas ubicadas en el parque del Arbolito, al centro norte de la capital, se parecían a los mercados de Cotacachi, Patate, Pujilí o Quinindé.

Allí se realiza el I Encuentro Intercultural por la Soberanía Alimentaria organizado por la Federación de Indígenas Campesinos y Negros del Ecuador (Fenocín) en contra de la suscripción del TLC con Estados Unidos.

Bolívar Lapo es agricultor y hace más de 30 años trabaja en una parroquia rural cercana a Lago Agrio (Sucumbios). Con una sonrisa explicó las ventajas afrodisíacas del borjón; la particularidad de la chonta y los beneficios de la uva y el limón.

Aunque reconoció no saber las implicaciones del TLC para la agricultura, dijo que los productos ecuatorianos son más sanos porque se cultivan sin químicos.

Fanny Córdova, otra exponente, resaltó los beneficios del té de mashua, un tubérculo que se produce en Tungurahua, y que sirve para aliviar los dolores de la próstata en hombres y de los ovarios y el útero en las mujeres.

En otro local, Áurea Castillo exhibió 45 clases de semillas envueltas en fundas plásticas desde Santo Domingo de los Colorados, Pichincha, entre ellas plantas ancestrales como la palma real, tagua,

CONTINUA ►

guaca, chapil, caraca, manei rojo, aichocho y estropajo. Cada una, dijo, tiene una finalidad específica.

El presidente de la Fenocín, Pedro de la Cruz, destacó que el evento, que finalizará hoy y en el que participan 56

comunidades indígenas, quiere incentivar el rescate de la tierra, el agua, la semilla y la cultura con el lema "Siga a lo nuestro, consuma productos ecuatorianos hechos por ecuatorianos".

Hoy. 07.03.2005.

► **Admite** haberse reunido con el jefe de Estado y con Carlos Arboleda

Miguel Lluco ahora desafía a la oposición

Miguel Lluco vuelve a la palestra pública y lo hace con fuerza. El 2 de enero pasado, visitó al presidente Lucio Gutiérrez y, hace dos semanas, se entrevistó con el gerente de la AGD, Carlos Arboleda.

Al presidente le dijo: "Estoy abierto si considera que podemos llegar a un acuerdo". Eso con respecto a una demanda arbitral presentada por el dirigente indígena en los EEUU, que fue notificada el 28 de diciembre al Gobierno ecuatoriano, relativo al Fideicomiso Progress Repatriation Trust (PRT), firmado por el ex banquero Fernando Aspiazu a favor de Lluco.

Fruto de la cita con Arboleda, el presidente habría resuelto pedir al procurador un pronunciamiento: "Faltaban poquísimos días para que concluyera el término de prueba".

Los detalles de ese pedido



Lluco critica a la justicia

son un misterio, así como el verdadero alcance del acercamiento del Gobierno con Lluco, a quien los dirigentes indígenas le siguen la pista pues existe la sospecha de que sea el artífice 'bajo la sombra' del ministro Antonio Vargas, de las antimarchas.

Por ello, la Comisión de Ética analiza su conducta, y más por el apoyo que brindó Lluco al diputado Rodrigo García, ex Pachakutik, quien votó a favor de la reestructuración de las cortes. Lluco no solo que reitera ese respaldo sino que se muestra desafiante en relación a su apoyo al legislador: "Quizá siga firme (en la mayoría gobiernista), haciéndoles llorar a estos señoritos que ahora convocan a marchas".

Lluco defiende el PRT y cuestiona el valor del fideicomiso local que se hizo cargo de Emelec y Electroecuador, que eran manejadas por Aspiazu. Lluco recurrió a las cortes de los EEUU "para que se me devuelva las empresas", pues considera que la justicia ecuatoriana aún está controlada por el socialcristianismo: "Lo único que se cambió es a los 31 de la Suprema", sostiene. (JP/LB)

Com. 08.03.2005.

La Conaie dice que la ID se aprovecha

INDÍGENAS Luis Macas negó que apoye la movilización de la Asamblea de Pichincha

Los miembros de la Asamblea de Pichincha recibieron un balde de agua fría ayer, cuando la Confederación de Nacionalidades Indígenas del Ecuador (Conaie) anticipó que

no avalará el paro provincial, que tienen previsto convocar.

Ayer, Luis Macas, titular de la máxima organización indígena del país, negó cualquier posibilidad de que sus bases

respalden la huelga anunciada el prefecto Ramiro González (ID). El objetivo de esa protesta es presionar a la mayoría gobiernista para que destituya a la Corte y para que el presidente Lucio Gutiérrez devuelva al Consejo Provincial el manejo del proyecto hidroeléctrico Toachi-Pilatón que, según el Gobierno, ha sido abandonado por el prefecto González.

En un comunicado de prensa, el líder saraguro aseguró que la Confederación "no convocará a movilizaciones contra el Gobierno en apoyo a las

CONTINUA ►

decisiones de la Asamblea de Pichincha". De esta forma, descartó cualquier opción de sumarse a la huelga que todavía no tiene fecha definida.

Al contrario, Macas arremetió nuevamente contra los sectores de oposición que integran la Asamblea de Pichincha. En especial el socialcristianismo y la socialdemocracia. Según el Presidente de la Conaie, la oposición al Gobierno y a la Corte "contribuye a

reforzar el poder de convocatoria de los partidos tradicionales como la ID y el PSC".

En ese sentido, Macas reiteró que los problemas estructurales del país son el TLC, el Plan Colombia y la aprobación de la Ley "Topo". Para evitarlos, dijo, es necesaria una "gran movilización". En vísperas de la marcha de Quito, Macas se refirió en los mismos términos, diciendo que la pugna por la Corte se da entre "dos facciones de la oligarquía" que se

disputan "los despojos de la institucionalidad podrida...".

Sin embargo, al parecer, esa postura no está bien sintonizada en la Conaie. Humberto Cholango, presidente de la Ecuarunari, admitió ayer que no han conversado con Macas sobre las movilizaciones convocadas por la Asamblea. Dijo que su organización apoya a esa instancia liderada por la ID, pero que no han decidido participar en la protesta.

Com. 09. 03. 2005.

30 mujeres bordan una vida digna

IMBABURA En el grupo Huarmi Maqui, las artesanas comercializan sus obras sin intermediarios. Ellas se reúnen en Casa Matico, de Peguche, donde también se habla de derechos y autoestima.



Mercedes Perugachi borda, con hilos coloridos, cojines y vestidos que le permiten mantener a flote a sus cuatro hijos. "Una mujer sola es padre y madre", dice resignada esta artesana que habita una pieza con piso de tierra en Gualsaquí.

En otro extremo de Imbabura, en San Clemente, María Hermelinda Pupiales, de 42 años, borda blusas y manteles. La labor artesanal es el sustento diario de esta viuda. Sobre la

tela diseña figuras y colores que rememoran el paisaje de montañas que rodea su hogar.

Ellas no son las únicas. Elvia Farinango, de La Rinconada, borda pañolones; María Pupiales, de Morochos, hace bordados en gorros de lana; Piedad Manrique, de Miguel Egas, fabrica carteritas; Clarita Matango, de La Esperanza, confecciona tapetes; Fabiola Díaz, de Peguche, teje sacos de lana... Se trata de un grupo denominado Huarmi Maqui (Manos de Mujer), una iniciativa de varias mujeres kichuas que nació hace cinco años.

Matilde Lema, una recia mu-

jer de 56 años, es la ideóloga de esta organización, que tiene como premisa brindar oportunidades laborales, con pagos justos, para las mujeres de la zona rural, mediante la fabricación de artesanías para la exportación. "El bordado es un trabajo duro. No me parece justo que los comerciantes, que ganan mucho dinero, paguen 50 centavos a las pequeñas artesanas por cada pieza bordada", dice Lema.

Su experiencia como promotora de salud con la Misión Andina del Ecuador, en la década del 60, le permitió sentir en

CONTINUA ►



ARCHIVO/EL COMERCIO

EN PEGUCHE • Matilde Lema (izquierda) dirige al grupo de artesanas, quienes perciben hasta 60 dólares por la venta directa de sus producciones en lana de oveja y algodón.

carne propia la pobreza de las comunidades. Un divorcio temprano le enseñó las necesidades de una madre sola al frente de cinco hijos.

Huarmi Maqui, más que una agrupación, se consideran una amplia familia. El grupo ha enfrentado inconvenientes, como la falta de mercados y la necesidad de capacitación. Pero el apoyo de voluntarios, como el embajador Fernando Flores, ha sido un puntal.

Actualmente, los pedidos comienzan a llegar de amigos de Estados Unidos y Europa. Las artesanas compran la materia prima en grupo. Se distribuyen el trabajo y laboran en sus propios hogares. Cada 15 días se reúnen para evaluar las obras y realizar ajustes.

En promedio obtienen ingresos mensuales de 60 dólares.

Un hito con nueve décadas de historia

La celebración se debe a los grupos de obreras de EE.UU. y Europa. Una breve agenda de los actos en el Ecuador.

■ **Una premiación** • El Municipio de Quito entrega el premio Manuela Espejo a la periodista Alexandra Ayala. La mención de honor es para la doctora Mariana Galarza. 16:00, Salón de la Ciudad.

■ **En Guayaquil** • 29 líderes comunitarias recibirán un homenaje. El acto es a las 11:00 en el Centro de Atención Municipal Integral de Bastión Popular. Luego, una caravana.

■ **Una conferencia** • "Mujeres que rompieron el silencio" da cuenta de las transgresoras de la sociedad ecuatoriana. La charla es a las 18:00, en la sala Benjamín Carrión, de la CCE.

■ **La movilización** • Las mujeres organizadas marchan hoy por su día y en señal de rechazo al Tratado de Libre Comercio y a la violencia en el país. La reunión es a partir de las 08:00 en el parque El Arbolito.

■ **La feria** • El Centro de Exposiciones Quito presenta "Mujer 2005". En la exposición también habrá una charla: "Los retos de la mujer en el siglo XXI". A las 18:00.

■ **En Cuenca** • Conferencias y actos culturales se realizan desde las 09:00 en el Municipio cuencano, en Sucre y Córdova. Los buses exonerarán del pasaje a las mujeres.

CONTINUA ►

El diseño

Huarimi Maquí tiene como regla no distribuir sus artesanías en los mercados locales. Según su lideresa, Matilde Lema, muchos comerciantes compran y copian los nuevos diseños, saturando el mercado con productos de mala calidad. Actualmente, el grupo trabaja con afamadas diseñadoras, como Liz Cárdenas. Los elegantes modelos son adornados con bordados en los escotes que se asemejan a collares. En verano, por ejemplo, se usan colores fuertes, como: rojo, azul y verde. Para primavera, colores suaves. Las artesanías se elaboran en lana de oveja, algodón y alpaca. En el ámbito nacional trabajan con las tiendas de la Fundación Sinchi Sacha, Olga Fish, Camari y Maquita Cusunchic.

Y, aunque las ganancias son mínimas, es más de lo que obtienen trabajando para otros.

Las citas, que se realizan en la casa de Matilde Lema (Casa Matico), no solo son de trabajo. También se reúnen para hablar de los derechos de la mujer, autoestima, salud, nutrición, resolución de conflictos familiares... Casa Matico, ubicada en Peguche, además acoge a turistas con el objetivo de mostrar el trabajo manual de las artesanas a potenciales compradores. Hoy las integrantes de Huarimi Maquí tienen un sueño: crear un gran centro de acopio, para dar trabajo a más familias pobres, y venderlas directamente en el exterior. Con un trabajo justo, dicen, se logrará que más personas de escasos recursos alcancen una vida digna.

Com. 08.03.2005.



EL MEOLLO

La falta de vías y la lejanía de las comunidades indígenas inciden en que el transporte aéreo sea la única alternativa de comunicación.

CARLOS VELASTEGUI/EL COMERCIO

LOS HABITANTES DE LA SELVA • Los huaorani que viven en plena selva necesitan este servicio de transporte aéreo.

El primer servicio aéreo de los 'huao' todavía no despega

PASTAZA Los dirigentes de esta nacionalidad entregaron 48 000 dólares para la adquisición de dos avionetas. La ONG responsable critica la falta de gestión.

REDACCIÓN PUYO
Un desacuerdo entre la Organización de Nacionalidades Huaorani de la Amazonia Ecuatoriana (Onhae) y la Fundación Alas de Esperanza pone en peligro un plan piloto de transporte aéreo para esta población indígena.

Según, Ramón Huani, coordinador de la Onhae, con el propósito de establecer el proyecto Minta (guacamayo azul, en lengua huaorani) se firmó un convenio con la fundación Wings of Hope (Alas de Esperanza) de Missouri, Estados Unidos y con sus representan-

tes en Pastaza.

La Onhae entregó 28 000 dólares para que la ONG estadounidense entregue una avioneta Cessna 182. También dieron 20 000 dólares para la adquisición de una avioneta Cessna modelo 206.

El pasado 28 de febrero, el Consejo de Gobierno de la Onhae resolvió pedir la devolución inmediata de los 48 000 dólares. El argumento: no hay respuesta de la Fundación Alas de Esperanza so-

CONTINUA ►

bre las aeronaves.

El delegado de esta organización no gubernamental en Pastaza, Carlos Godoy, mencionó que el dinero será devuelto a los huaorani. Además puntualizó que la demora en el trámite de adquisición de las avionetas no es responsabilidad de Alas de Esperanza, sino del poco interés de los dirigentes para dar seguimiento de los trámites de importación.

Godoy agregó que en forma personal ayudó a conseguir los permisos de operación del proyecto de aviación de los huaorani. Incluso, Alas de Esperanza subsidia la adquisición de las aeronaves en un 70 por ciento, por lo menos, pues el costo real de ambas avionetas es de 120 000 dólares.

De igual forma anunció que ya no existe ninguna posibilidad de que se entreguen las avionetas, "porque la Onhae

no ofrece garantías técnicas ni administrativas para el funcionamiento de las mismas".

De su parte, la Onhae hizo un pedido por escrito a la Corporación Aduanera Ecuatoriana solicitando que suspenda cualquier trámite de importación de avionetas. La dirigencia de esta nacionalidad acusa a Godoy de tramitar avionetas para otras nacionalidades con fines lucrativos.

El Consejo de Gobierno de la Onhae solo tratará el tema de las avionetas con el director ejecutivo de Wings of Hope, en los Estados Unidos, Douglas Clements. La reunión deberá ser en la sede de esta organización en Puyo. Además, la Onhae declaró persona no grata a Godoy.

Sin embargo, él defendió su accionar al mencionar los resultados positivos del pro-

yecto de aviación de los achuar. Como muestra de ello, ayer, la Fundación entregó tres becas para la Escuela de Aviación de Pastaza por 18 000 dólares.

Los beneficiarios son dos estudiantes de nacionalidad achuar y un shuar. También continuarán con sus brigadas médicas para comunidades marginales.

Mientras se soluciona este conflicto, cerca de 2 000 habitantes huaorani que están distribuidos en las provincias de Pastaza, Napo y Orellana, esperan la concreción de este sistema de transporte, que es el único por las condiciones geográficas de la zona. Solo de esta forma se mejorará el servicio de salud, principalmente en los casos de emergencia como los son las picaduras de serpientes, el paludismo y las complicaciones en el parto.

Com. 08.03. 2005.

Los mingueros de Pacayunga levantan su sistema de riego

EL ORO Alrededor de 50 familias campesinas abren un canal de 50 kilómetros de longitud para enterrar la tubería de PVC. Por medio de esa red esperan irrigar los suelos durante la época de verano.

REDACCIÓN MACHALA

Los pequeños agricultores de la oreña Pacayunga no tendrán que esperar la llegada del invierno para iniciar los cultivos. En un poco más de 30 días estará listo el sistema de riego que los comuneros construyen con sus propias manos desde hace casi dos meses.

Pacayunga es una comunidad compuesta por 50 familias de agricultores, que está dispersa sobre las quebradas y estribaciones bajas del cantón Chilla, en el noreste de la provincia. El jueves último, un grupo de comuneros continuaba con la tarea de abrir un canal de siete kilómetros de longitud. Allí se enterrará una

tubería de PVC de cuatro pulgadas, que conducirá el líquido a los campos. Las rocas incrustadas en algunos tramos del canal y la tierra arcillosa en otros, no son obstáculo para los 40 comuneros que trabajan en la obra.

En la minga laboran los futuros beneficiarios. Los hombres se ocupan de abrir el canal a punta de pico y pala, y las mujeres de preparar la comida y cuidar la cosecha. A Rigoberto Gallegos, pequeño y de manos callosas, el nuevo sistema de riego le llegó luego de 14 años de infructuosa espera.

"Con la agüita estaremos contentos porque vamos a mejorar los cultivos y sembrar

plantas de ciclo corto", expresa satisfecho. Gallegos, de 70 años, dice que en verano el clima del lugar es muy seco. "Por eso solo esperamos al invierno para cultivar".

Las 300 personas que habitan en Pacayunga viven exclusivamente de la agricultura y la ganadería. María Morocho, jovial comunera de 54 años, recuerda que tocaron muchas puertas para conseguir el sistema de riego pero sin resultados. Finalmente, hace dos meses la ayuda llegó por medio de la Corporación de Desarrollo de El Oro (Codeloro).

"Al principio pensamos que nos iba a ir igual, pero recibimos la buena noticia de que si

CONTINUA ►



WASHINGTON PASPUEL / EL COMERCIO

UNA ACTIVIDAD COMUNITARIA • En la localidad de Pacayunga, cantón Chilla, se trabaja colectivamente en el canal de riego. La minga lleva ocho semanas y concluirá en un mes más.



LA TIERRA ES FÉRTIL

■ **Zona de cultivos** • En Pacayunga se cultivan mucho el maíz, la yuca y el fréjol. Su ganado produce buena leche para la elaboración de quesos. La falta de agua restringe los cultivos, por lo cual la producción solo abastece para el consumo propio.

■ **Cinco proyectos** • Codeloro trabaja en este y otros cuatro proyectos en la provincia. Lo hace con una partida de la Secretaría de Planificación de la Presidencia. Actualmente se ejecutan en comunidades de Chilla, Zaruma y Pasaje.

camino carrozable que, por el momento, avanza hasta la pequeña escuela de la comuna. "No queríamos quedarnos solo en el sistema de riego, sino mejorar las condiciones de vida de esta comunidad", sostiene el director ejecutivo de la entidad, Gonzalo Cobo.

Juan Nagua Ríos, secretario del proyecto denominado El

Verde-Pacayunga y a la vez miembro de la Junta de Usuarios, afirma que con el nuevo sistema ya no dependerán totalmente de las lluvias. Efectivamente, para evitar ese inconveniente, el proyecto incluye la construcción de un gran reservorio de agua para aprovechar el recurso en temporadas secas. Pero el nuevo sistema irá más allá. Según Cobo, el proyecto encierra la instalación de un sistema de riego por aspersión para optimizar el uso del agua.

Los comuneros de Pacayunga ya festejan y lo hacen apoyando a otra comunidad necesitada. Este domingo, con una minga, sacarán la actual tubería y la donarán a la comunidad de Balsalito, en el otro lado de la provincia, en la línea de frontera. "Allá, donde las necesidades de agua son grandes, se hará otra minga para colocar los tubos donados por Pacayunga", afirma Cobo.

tendríamos el apoyo".

Morocho dice que las buenas tierras de Pacayunga se prestan para cultivar de todo, pero la falta de agua permanente no lo permite. Actualmente, la comunidad se provee del agua de una tubería que capta el líquido del río Verde. Debido a su estrechez el sistema no abastece toda la demanda.

Codeloro empezó su tarea con la elaboración de un estudio de las necesidades de riego de la zona. A través de la Secretaría de Planificación de la Presidencia derivó los recursos para la adquisición de los materiales y la apertura de un

El diálogo se abre entre indígenas y asesores de EE.UU.

Com. 10. 03. 2005.

PASTAZA Varios delegados de accionistas minoritarios de la empresa Burlington recorren seis comunidades que no dan paso a la actividad petrolera

REDACCIÓN PUYO

Un grupo de asesores de los accionistas de la petrolera Burlington se reunió con dirigentes indígenas achuar, shuar y kichwa. El objetivo fue escuchar la posición de estas nacionalidades sobre las actividades petroleras.

La Burlington es una compañía que tiene su oficina matriz en los Estados Unidos. La petrolera es adjudicataria del bloque 24 en Morona Santiago, territorio de las nacionalidades achuar y shuar. Además tiene parte acciones en la Compañía General de Combustibles (CGC). Esta empresa de origen argentino tiene el bloque 23, ubicado en el territorio kichwa de Sarayaku.

Toni Symonds, Leslie Lowe y Steve Heim se reunieron en Puyo, el pasado viernes, con los presidentes de las nacionalidades y escucharon las razones por las que no quieren el desarrollo de las actividades petroleras. Además, hasta ayer visitaron comunidades del interior de la Amazonia.

La posición de Marlon Santi, presidente de Sarayaku, sigue firme. Esta comunidad se niega a cualquier posibilidad de actividades hidrocarburíferas en sus 135 000 hectáreas de territorios ancestrales.

De la misma forma, el titular de la Federación Interprovincial de la Nacionalidad Achuar, Milton Caillera, dijo

que cada comunidad tiene su propia forma de desarrollo.

Los achuar quieren conservar el agua y vivir en un ambiente sano y de la comercialización de la medicina y plantas ancestrales, a través de una verdadera ley de patentes. No está entre sus proyectos vivir del petróleo por el temor a la contaminación y a la desaparición de su entorno.

Los funcionarios de la Burlington escucharon a Enrique Cunambi, presidente de la Federación de Centros Shuar (Ficsh) de Morona Santiago. Él dejó abierta la posibilidad, a largo plazo, de que se realicen actividades petroleras, siempre y cuando sean ejecutadas por los indígenas, luego de un proceso de capacitación.

Los dirigentes coinciden en que el Gobierno del Ecuador debe realizar un cambio en el mapa petrolero. Además, una redistribución de las regalías del petróleo que verdaderamente ayude al desarrollo de los pueblos indígenas, sin afectar su cultura ancestral.

Los funcionarios de Burlington se comprometieron a transmitir los argumentos indígenas a los accionistas. También mostraron su preocupación por la seguridad jurídica del Estado ecuatoriano, al referirse a la no aplicación del reglamento de Consulta Previa a las comunidades.

EL MEOJLO

El 17 de este mes, los accionistas minoritarios realizarán una propuesta para que la compañía haga públicos los ingresos petroleros.

Com. 10. 03. 2005. Apoyos y presiones indígenas al Gobierno

CARONDELET

La Feine respalda la consulta. Pachala presiona por Bienestar Social.

A los tiempos y en Amedio de una coyuntura política complicada, el gobierno de Lucio Gutiérrez recibió el respaldo público de una organización social de peso, como la Federación Ecuatoriana de Indígenas Evangélicos (Feine).

Ayer, su titular, Marco Murillo, anunció el respaldo casi absoluto al proyecto de consulta popular "para despolitizar la Corte Suprema", que el Ejecutivo remitió al Congreso el mediodía del martes.

En ese sentido, Murillo repitió el discurso del Gobierno: la consulta popular es la única vía para acabar con la partidización de la Función Judicial.

No obstante, la Feine realizó dos puntualizaciones sobre el respaldo a la iniciativa del presidente Gutiérrez. En primer lugar, que no se movilizará para respaldar la consulta del Gobierno, como lo hizo el año pasado cuando se avecinaba el frustrado juicio a Gutiérrez.

Y en segundo lugar, la Feine señaló su desacuerdo con que el Consejo de Desarrollo de los Pueblos y Nacionalidades del Ecuador (Codenpe) sea uno de los colegios electorales que nomine a los magistrados de la Corte Suprema.

CONTINUA ➤

EL DATO

Marco Murillo, titular de la Feine, dijo que no le importa que califiquen de gobiernista a su grupo por su apoyo a la consulta.

Según Murillo, esa entidad no es imparcial para nombrar ministros de la Corte, porque "está adscrita a la Presidencia".

Sin embargo, al parecer, otro es el motivo por el cual se opone la Feine a que el Codenpe sea colegio electoral. En especial, porque esa entidad está dirigida por Nelson Chimbo

quien, según Lourdes Tibán (Pachakutik), es cuota del ministro de Bienestar Social, Antonio Vargas, quien está distanciado de la Feine desde noviembre del año pasado.

De otro lado, cerca de 300 indígenas y afroecuatorianos se congregaron ayer al pie del Palacio de Carondelet. Provenían de diferentes organizaciones de base de la Fedepicne, los cuales llegaron hasta la casa de Gobierno para presionar al Primer Mandatario para que de una vez por todas poseione al dirigente indígena y viceministro de Agricultura, Luis Pachala, como nuevo ministro de Bienestar Social, toda vez que suena la salida de Vargas, quien el año pasado fue censurado por el Congreso. Los manifestantes buscaban dialogar con el Jefe de Estado, esperando que él los reciba en audiencia.

Com. 11.03. 2005.



CARLOS VELASTEGUI/EL COMERCIO

UNA MAYOR COBERTURA MÉDICA • La salud de los niños zápara requiere urgente atención en Masaramu, Pastaza.

Las enfermedades de la piel afectan a 30 niños zápara

Una voluntaria ingresó a la comunidad de Masaramu y constató problemas en los pies y diferentes partes del cuerpo. Ella espera ayuda para llevar medicinas.

REDACCIÓN PUYO

María Belén Jiménez es la encargada de curar los pies de Pedro, un niño huérfano de solo tres años, afectados por los hongos, y de cuidar las infecciones en la piel de otros 30 infantes. Ellos pertenecen a la nacionalidad zápara y viven en la comunidad de Masaramu, en Pastaza.

Cuando ella ingresó a la comunidad constató la gravedad de las infecciones de la piel en los pequeños. Como llevó algunos medicamentos

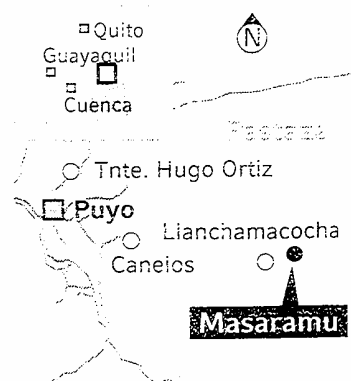

V. EL COMERCIO

CONTINUA ➤

CONTINUACION

curó a varios de ellos. Pero, algo no la dejó tranquila: no pudo sanar los pies de Pedro. Ella recuerda que con sus manos pequeñas acariciaba su cabeza, como si supiera que quería parar sus dolencias y no lastimarlo.

Pese a los fuertes ardores generados por el alcohol, el pequeño no dejaba de reír, recuerda la voluntaria. Él necesita tratamiento, de lo contrario puede perder sus pies. La preocupación es mayor ya que hay niños que tienen una especie de sarna avanzada, a tal punto que los moscos usan las heridas para depositar sus huevos.

Cuando María Belén Jiménez salió de la zona, hace un mes, inició de inmediato una pequeña campaña en Quito. De esta forma consiguió los medicamentos necesarios para regresar a Masaramu. Ella está a la espera de concretar la movilización aérea para ingresar a la comunidad. El Ejército

LA CIFRA

250 zápara viven en cinco comunidades en el Ecuador. Son 81 familias y en Perú son 42 familias.

le ofreció un transporte para esta tarea.

Para llegar a Masaramu se parte desde el aeropuerto de Shell. Tras una hora de vuelo se llega a la comunidad zápara de Llanchama-cocha. Desde este lugar, se requiere un día de viaje, 35 kilómetros aguas abajo por el río Conambo.

En respuesta a la crítica situación de la salud de estos niños, la dirigente zápara, Gloria Ushigua, mencionó que los padres de los pequeños utilizan medicina ancestral para las curaciones. Además, cree que la situación está en "términos normales"; sin embargo, aceptarán ayuda. "Todos nos criamos en la selva con nuestra medicina", agregó.

Al mismo tiempo evidencia su temor por el ingreso de personas del mundo occidental, quienes pueden llevar enfermedades que podrían acabar con los habitantes zápara, como la hepatitis y la gripe.

Univ. 11.03.2005.

Pachakutik se reúne hoy en la Capital

QUITO

Alcaldes, prefectos, diputados, delegados a juntas parroquiales y coordinadores provinciales de Pachakutik se reúnen hoy, a las 11h00, en la sede de la Confederación del Seguro Campesino (Confeunassc), para analizar la situación interna del movimiento, el contexto nacional y convocar a un congreso para iniciar el proceso de revocatoria del mandato a los legisladores que ahora son independientes.

Univ. 11.03.2005.

Se presentó libro sobre indígenas

QUITO

En las instalaciones de la Conaie se presentó ayer el libro *Autonomía indígena frente al Estado Nación y a la globalización neoliberal*.

Los autores, Ileana Almeida, Nidia Arrobo y Lautaro Ojeda dieron una introducción a la obra, mientras Luis Macas, presidente de la Conaie, y León Roldós, ex vicepresidente de la República, analizaron la situación del movimiento indígena.

HOY. 12.03.2005.

► Se espera contar con dos avionetas: Cessna 172 y 206

Un grupo de 180 aviadores egresa de la Escuela

La Escuela de Aviación Pastaza tiene 22 años desde su creación y es un centro de formación de pilotos pionero en la Amazonía.

Nació para que jóvenes de la región se formaran como pilotos, tomando en cuenta la importancia que tiene la aviación en la vida cotidiana de más de 400 comunidades asentadas en el interior sel-

vático de las provincias de Pastaza y Morona Santiago.

Muchos de los 180 egresados ahora trabajan en grandes empresas, incluso internacionales, como LAN, TAME, Saereo, Ícaro, a más de las compañías que operan regionalmente en la Amazonía.

Según explica Henry Orellana, ex alumno, actual presidente del Aero Club, que se fundó hace 25 años y de la Escuela, el principal problema es el económico, además de que resulta complejo instruir a los indígenas por problemas en el idioma. "Hay palabras técnicas en aviación que solo se hablan en inglés, lo que resulta difícil para ellos".

Sin embargo, los tres alumnos están avanzando y han terminado la primera fase teórica para ingresar a la práctica que significa instrucción en vuelo, en una avioneta Cessna 150. Deben volar 40 horas para obtener

CONTINUA ►

CONTINUACION

la licencia de piloto privado, lo que se logra en cuatro meses.

Para mejorar su trabajo de capacitación, con el apoyo de

la fundación Wings of Hope (Alas de la Esperanza) aspiran contar con dos nuevas avionetas: Cessna 172 y Cessna 206.

El primer piloto indígena, el *shuar* Natale Chuint, egresó hace 20 años de la Escuela. (EF)

► **El objetivo es que las comunidades indígenas tengan a personas nativas como tripulantes para facilitar el contacto con la gente**



Los tres alumnos junto a la avioneta Cessna 150 antes de uno de sus vuelos de formación

Dos achuar y un *shuar* serán pilotos de aviación

► La fundación Wings of Hope de los EEUU entrega una ayuda no reembolsable de \$18 mil

Tres jóvenes indígenas pusieron a volar sus sueños. A las aulas de la Escuela de Aviación Pastaza, en Shell (Amazonía), llegaron hace tres meses cargando en sus mochilas la ilusión de un día tripular una avioneta.

Decidieron desafiar no solo a la gravedad sino romper el mito de que esa profesión estaba vedada para los indígenas.

Con su uniforme (camisa blanca, corbata y pantalón negro) ingresan a rendir su última prueba de la fase teórica ante el presidente

de la escuela e instructor, Henry Orellana. Se trata de los achuar Marco Mukuink y Juan Callera; y del *shuar* Freddy Nayapi, socio de la Federación Independiente del Pueblo Shuar del Ecuador (Fipse).

Coincidentemente hablan de la pasión que significa la aviación y de la estrecha relación que hay entre la verde selva amazónica y este medio alternativo de transporte: "El único que nos comunica con el resto del mundo", como dice Mukuink.

Con su mirada perdida en el horizonte, rumbo a su comunidad Pumbuentza, perteneciente al cantón Taisna, en el noreste de Morona Santiago, señala que el avión es parte de la vida de los habitantes del interior amazónico.

A lo que Callera complementa: "Escuchar un avión en la selva es sinónimo de

esperanza. En él llega la gente, alimentos, materiales para construir obras, libros para educarnos, nuestros profesores. En casos extremos se utiliza para evacuar a enfermos graves. La aviación es todo para nosotros".

Sus estudios los realizan con el apoyo de la fundación Wings of Hope (Alas de la Esperanza) de los EEUU, que asumió como ayuda no reembolsable los \$18 mil que cuesta su formación. "Buscamos que las comunidades indígenas tengan a nativos como tripulantes de sus propias compañías de aviación como el caso de los achuar que tienen su programa AeroTsensak. Eso ayudará a que haya mayor confianza entre el piloto y los comuneros", sostiene el representante en el Ecuador, Carlos Godoy, presidente de la Fundación Amazónica. (EF)

Pachakutik analizará su condición de movimiento

El brazo político indígena observa los problemas que le ocasiona el no establecerse como partido.

QUITO

Los miembros de Pachakutik han vuelto a la disyuntiva de mantenerse como movimiento o convertirse en partido político. Las

dudas nacen de los problemas para aplicar una disciplina política y para participar en igualdad de condiciones en la actividad pública.

Gilberto Talahua, coordinador nacional del movimiento, indicó que el tema está en discusión, debido a las acciones que se han dado en el actual régimen. Pachakutik no tuvo ninguna vocalía ni en el Tribunal Supremo Electoral ni los tribunales provinciales con el argumento de que es movimiento y no partido; la pérdida de estos espacios le ha significado problemas económicos; y además, no recibe el

Fondo Partidario Permanente que da el Estado anualmente para el mantenimiento de las agrupaciones políticas (solo partidos).

A estos problemas, Talahua agregó uno más: que no cuentan con la figura de afiliados, por lo que en el momento en que se produce una desobediencia, como la de los cinco diputados en el Congreso, no pueden pedir que sean sancionados ante el Comité de Excusas y Calificaciones.

Sin embargo, resaltó que ser un movimiento "les ha permitido tener contacto con orga-

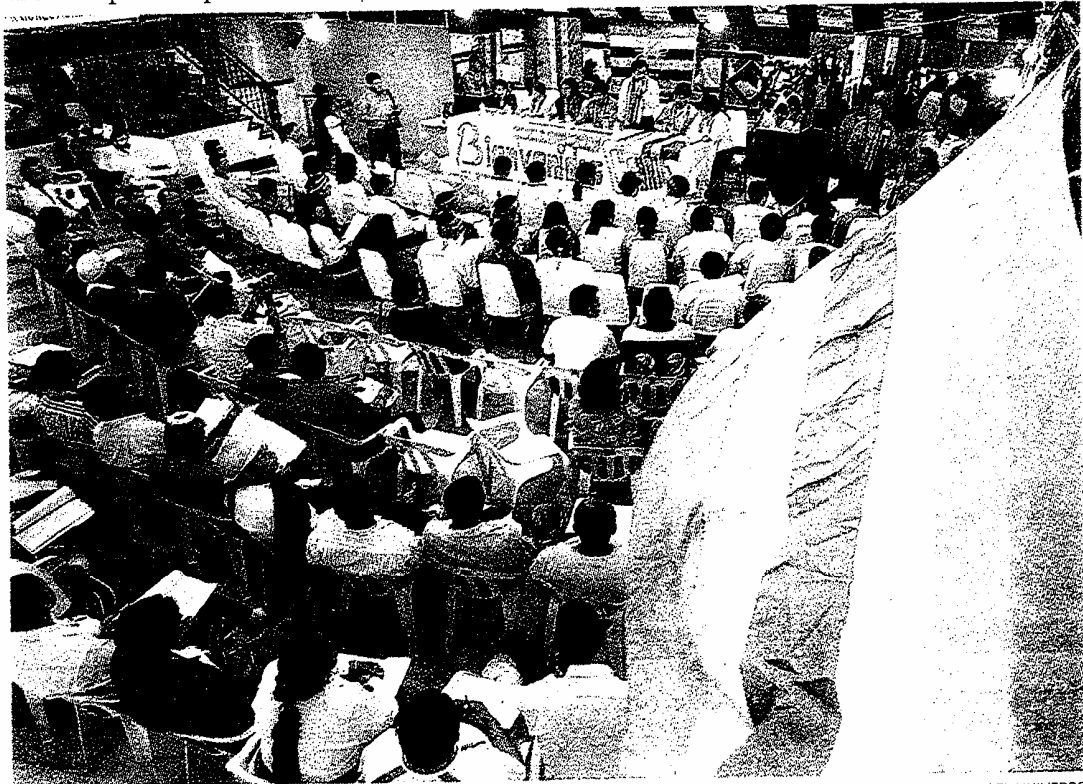

Archivo / EL UNIVERSO

El 17 de febrero del 2003 se reunieron miembros de Pachakutik en Guayaquil para protestar contra el gobierno de Lucio Gutiérrez, con quien se aliaron algunos de sus diputados.

CONTINUA ▶

nizaciones urbanas, campesinas e indígenas, la base social del movimiento", explicó.

Pero pese a los problemas, el presidente de la Ecuarrunari, Humberto Cholango, consideró que Pachakutik debe mantenerse como movimiento debido a que la propuesta inicial del indigenado fue combatir a la partidocracia tradicional.

El debate sobre este tema se inició en el congreso de Pachakutik de septiembre del 2003, y volverá a la agenda de discusión del congreso extraordinario anunciado para el 8 y 9 de julio en Manabí.

Cholango añadió que en el congreso los líderes de Pachakutik tienen la obligación de generar mayores espacios de participación política con planteamientos claros.

Revocatoria del mandato se iniciará en dos provincias

Pachakutik iniciará la revocatoria de mandato de los diputados Felipe Tsenkush y Mesías Mora, en Morona Santiago y Bolívar.

El proceso arrancará en estas provincias, según Jaime Pujupaj, coordinador de Morona Santiago, porque en ellas tienen fuerza política por la cantidad de autoridades locales del movimiento.

Los procesos en Chimborazo, Napo y Zamora Chinchipe, de donde son los diputados Rodrigo García, José Columbo y Héctor Orellana se realizarían posteriormente.

Estuardo Remache, coordinador de Chimborazo, aseguró que el 86% de las bases de su provincia están por la revocatoria del mandato de García, pero el diputado Jorge Guamán, indicó que ahí existen problemas porque hay sectores que todavía lo respaldan.

Com. 14.03.2005.



CARLOS VELASTEGUI/EL COMERCIO

UN TRABAJO ESTRATÉGICO • Los estudiantes quieren alcanzar una profesión que permita mejorar el trabajo y el liderazgo comunitario. De esta manera, impulsan la organización.

Sarayaku forma sus propios profesores

PASTAZA Varias entidades nacionales y extranjeras impulsan el proyecto educativo

REDACCIÓN PUYO
Los bachilleres y profesores primarios de la comunidad kichwa de Sarayaku podrán lograr una licenciatura en Educación Intercultural Bilingüe. Para el efecto, una universidad funciona en la propia comunidad gracias a un convenio firmado entre varias instituciones de Ecuador y de España.

CONTINUA ►

CONTINUACION

Esta carrera universitaria tiene el objetivo de recopilar y revalorizar los conocimientos ancestrales sobre la filosofía, cosmovisión indígena, identidad cultural, costumbres, tradiciones, idioma y educación.

En esta semana se inicia el segundo cuatrimestre, del segundo año de estudios. A diferencia del resto de universidades del país, tanto presenciales como a distancia, esta universidad funciona en la propia comunidad. Con esto se evita la movilización de los estudiantes e incluso la deserción por falta de recursos.

La Universidad opera gracias a un acuerdo entre la comunidad de Sarayaku, las universidades de Cuenca (Ecuador), Lleida (Cataluña), además la Dirección Nacional de Educación Bilingüe y Empren-tes, una ONG española.

Marlon Santi, presidente de la comunidad de Sarayaku, justificó la firma del convenio debido a que las mejores escuelas, colegios, universidades y profesores están en las grandes ciudades.

SOBRE LA COMUNIDAD

■ **Sin acceso terrestre** • Por esta razón, los profesores y estudiantes no han podido ir a la universidad en Quito. Están a 30 minutos de vuelo desde el aeropuerto de Sheli en Mera.

■ **Sus materias** • Además de las materiales curriculares aprenderán: gerencia de proyectos, legislación educativa y comunitaria, liderazgo, etc.

Noelia Maderazo y María Teresa Bullid son las nuevas profesoras de España que ingresaron a Sarayaku para impartir clases sobre didáctica de los recursos naturales, además de Inglés y Castellano. Pero, las maestras no solo impartirán sus cátedras, sino que aprenderán la cultura de la comunidad de Sarayaku. Para Maderazo, su viaje a la selva amazó-

Com. 14.03.2005.

500 indígenas tendrán acceso al agua potable

SUCUMBÍOS Los habitantes kichwa y cofán se beneficiarán de un convenio

RED. NUEVA LOJA

Unos 500 indígenas kichwa y cofán que tienen problemas de contaminación petrolera en sus principales fuentes de agua, están a punto de reducir los impactos de este problema en su salud.

Ellos tendrán acceso a un sistema de agua potable que se construirá con recursos provenientes de la ac-

tividad petrolera y que están encaminados a reducir los riesgos de contaminación.

Ese es el caso de los indígenas cofán de la parroquia Dureno, quienes se beneficiarán de un convenio que firmó Petroecuador con la Confeniae, para dotarles de agua segura.

"Esperamos que muy pronto podamos beber agua potable para reducir el número de enfermedades", comentó Emergildo Criollo, uno de los líderes indígenas del pueblo cofán, que se ubica en las riberas del río Aguarico. Allí, los indígenas se vieron en la necesidad de perforar pozos profundos y construir chorreras en las vertientes de agua para disminuir

LA CIFRA

465 385 dólares costará la realización del proyecto de potabilización de agua. Petroecuador y la Confeniae firmaron el acuerdo.

el riesgo de aguas contaminadas de los ríos Aguarico y Pisurie.

El convenio asignó 465 385 dólares para la construcción del proyecto que también beneficiará a los indígenas kichwa de la comuna Voluntad de Dios de la misma zona. El perfil del proyecto que ya está en marcha, precisa que en las dos comunas se instalará una

moderna planta de tratamiento de agua, con la capacidad de 90 metros cúbicos diarios, que luego de un proceso de purificación estará lista para el consumo humano.

En el caso de la comuna cofán Dureno, el río Aguarico será la fuente de captación y en Voluntad de Dios, un estero que cruza por su interior realizará esa función. Los dos sistemas contarán con una red de distribución principal y otra de distribución intradomiciliaria.

Los ejecutivos de la estatal Petroecuador, que asistieron a la firma del convenio, garantizaron la entrega puntual de los recursos para así evitar que esta obra quede inconclusa.

nica es un reto. La exuberancia de la jungla y el estado virgen de los bosques son su primera impresión.

De su parte, Joan Antoni Estades, coordinador inter-institucional, evidenció la falta de involucramiento de los orga-

nismos ecuatorianos para evitar el paternalismo en estos proyectos. Pero resaltó la solidaridad de los indígenas para salir adelante con un proyecto que beneficia a todos. "Esto les diferencia del individualista mundo occidental".

Com. 14.03.2005.

GÉNERO

Las mujeres alistan proyectos • El último sábado se realizó la presentación de la Asociación de Mujeres Huaorani de la Amazonia Ecuatoriana. Este organismo femenino adscrito a esta nacionalidad tiene el objetivo de impulsar proyectos de desarrollo en artesanía, turismo y otras actividades. **REDACCIÓN PUYO**

Com. 14.03.2005.

INAUGURACIÓN

Actividades de Antonio Vargas • El Ministro de Bienestar Social, Antonio Vargas, estuvo en Pastaza el pasado viernes. Allí inauguró la Casa de la Mujer que aún está inconclusa. Además se reunió con los indígenas evangélicos de esta provincia y entregó raciones alimenticias a las mujeres de varias comunidades. **RED. PUYO**

Rev. LIDERES / Com. 14.03.2005.

TECNOLOGÍA *En el Ecuador funciona la primera entidad de este tipo, con 60 estudiantes de todo el país. Otras instituciones también han visto a esta opción con buenos ojos.*

El bachillerato 'on line' hace clic

Carlos Villacís N. / LIDERES
cvillacis@lideresonline.com

Sentado junto a un texto, mira adelante y se dispone a estudiar. Sin embargo, el alumno no escucha la voz del profesor ni encuentra un pizarrón lleno de fórmulas o de frases.

Es más, tampoco recibe el avión de papel impulsado por algún compañero molesto ni espera ansioso la irrupción de la campana que anuncia sin temor que el cambio de hora y el final de la clase llegaron al mismo tiempo. Lo único que tiene ante sus ojos es un computador. Y trabajando allí espera graduarse pronto como bachiller.

Este es el cambio que genera el "e-learning". De hecho, en el país ya existe el primer bachillerato "on line", llamado Colegio Virtual Iberoamericano. Este consiste en que un estudiante puede estudiar y terminar el nivel medio de instrucción desde su casa y mediante una computadora. ¿Cómo es posible esto?

La Fundación Unidad Virtual Iberoamericana (UVIA), con el apoyo de la Unesco, desarrollan este sistema desde octubre del 2004. Para ello cuentan con el respectivo acuerdo ministerial. El colegio ofrece tres alternativas de especialización: Ciencias, Técnico en Informática y Técnico en Promoción Social y Cultural. Este último bachillerato se enfoca, según sus impulsores, hacia el líder comunitario que busca impulsar proyectos de desarrollo social además de construir propuestas con un fuerte contenido de memoria local.

Giancarlo de Agostini, director ejecutivo de UVIA, aclara que actualmente cuentan con 60 alumnos de diferentes ciudades y de todas las edades. "El alumno ingresa con una clave, allí lee los contenidos del módulo correspondiente, que por lo general es un texto provocador elaborado por el profesor, realiza una tarea de carácter personal y participa de foros con sus

compañeros para construir el conocimiento de manera colectiva".

Pero esto no se queda allí. Eduardo Flor, vicerrector del colegio "on-line", enfatiza que en todo momento las tareas y las correcciones a los trabajos están abiertas a la lectura y al comentario de los demás estudiantes. "Deseamos que el estudiante se dé cuenta de que no está solo, que existe una gran comunidad separada físicamente, pero unida en torno al aprendizaje colectivo". De esta manera, el "chat" dejó de ser un instrumento de comunicación y tiempo libre para convertirse en una herramienta básica del aprendizaje. De hecho, basados en esta experiencia ya están pensando en formar una especie de Gobierno estudiantil en línea.

Lo mismo piensan los estudiantes. Martha Díaz, estudiante de cuarto curso de Informática, tiene 33 años y viene de una familia de Zuleta, por lo que conserva la tradición en la vestimenta. Eso la hizo

CONTINUA ►

CONTINUACION

objeto de discriminación de parte de varios de sus compañeros en el Colegio Brasil, en donde estudió hasta quinto curso. "Luego me casé y tuve cuatro niños". Para ella, la discriminación siempre fue un obstáculo, hasta que en una clase "online" de Lenguaje, dictada por el

escritor Edgar Alan García, elaboró una autobiografía. "Descubrí que ese sentimiento está aún dentro pero que ya lo puedo dominar". Leyó los trabajos de sus compañeros y descubrió que cada uno tenía problemas igual de profundos. Ella dedica una hora diaria al colegio.

La mayoría de quienes ahora estudian allí son producto de convenios con organizaciones como la ACJ, el PMT y Jatun Sacha. De Agostini aclara que muchos de sus estudiantes son jóvenes considerados en riesgo pedagógico.

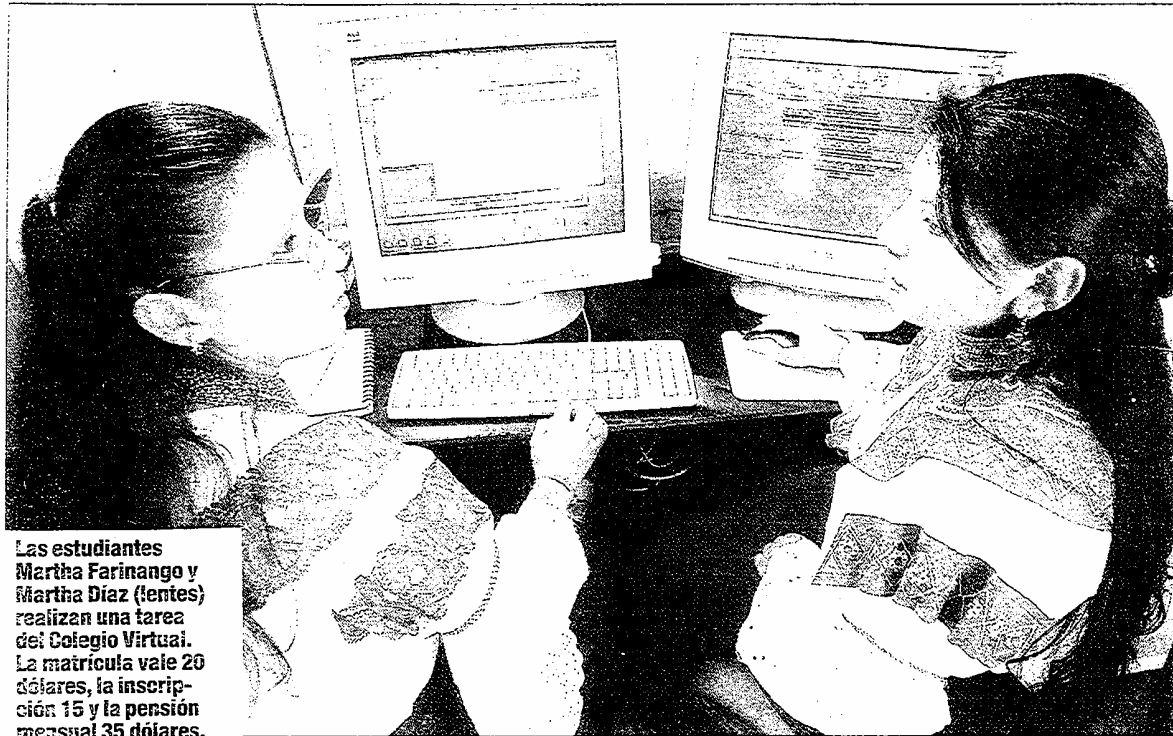

Las estudiantes Martha Farinango y Martha Díaz (fentes) realizan una tarea del Colegio Virtual. La matrícula vale 20 dólares, la inscripción 15 y la pensión mensual 35 dólares.

Patricio Terán / LÍDERES

El movimiento tecnológico no se detiene

La educación a distancia aparece como una respuesta ante la aceleración de la vida cotidiana. Ante las dificultades de tiempo, dinero y transporte, la tecnología ha hecho más factible que el colegio vaya al estudiante antes que este vaya al colegio. Basado en estas ideas, Nelson Navas, rector del Colegio Particular a Distancia Compuinformática, ya piensa en impulsar un colegio virtual a fines de este año, sobre todo como un servicio para el emigrante.

Mientras ese día llega, la institución mantiene el bachillerato en Informática a distancia, en donde el estudiante se basa en un manual impreso. "El alumno viene solo cuando necesita tutoría. Se practican evaluaciones mensuales a distancia y trimestrales de forma presencial". Como no todos saben computación de entrada reciben un curso previo.

Pero las alternativas no se quedan ahí. El Colegio Técnico Particular Israel, desde hace 10 años emplea una metodología de IBM llamada Micromundos, conocida también como "tortuga" en Europa, que permite que el estudiante programe la tarea y no solo la realice. Por ejemplo, si el alumno dibuja un mapa, en Micromundos debe escribir las órdenes y garantizar su ejecución: línea vertical que gira 50 grados hacia la izquierda, luego una horizontal que gire 40 grados hacia arriba, etc. Mario González, vicerrector del Colegio Israel, señala que esta forma de aprender hace que el alumno nunca olvide el conocimiento adquirido. Fernando Proaño, rector de la institución, indica que el ciclo básico culmina con bases de programación, mientras que en quinto y sexto cursos estudian Visual Basic.



CARLOS CAMPAÑA / EL COMERCIO

EL PROYECTO ES REGIONAL • En el Municipio de Saquisilí hubo una reunión para analizar los avances del programa.

La planificación se refuerza con apoyo técnico en la Sierra

REGIÓN El Concope, la AME y otras instituciones internacionales pusieron en marcha un proyecto para la Planificación Territorial. Éste ayudará a las autoridades locales.

REDACCIÓN AMBATO
La idea de trabajar en planes regionales, sean estos turísticos, ambientales, viales, económicos y sociales, es la propuesta de un proyecto internacional denominado Planificación territorial (Plantel).

Éste se puso en marcha en el 2003 y finalizará en el 2008, tras un acuerdo entre el Consorcio de Consejos Provinciales del Ecuador (Concope), la Asociación de Municipalidades Ecuatorianas (AME). Además, la Asociación Flamenca de Cooperación al Desarrollo y

Asistencia Técnica de Bélgica (Vvob) y la Escuela Politécnica Nacional.

Las zonas piloto donde se aplica este proyecto son la Sierra centro (Cotopaxi, Tungurahua y Chimborazo) y Manabí centro (Manta, Portoviejo y Montecristi). Hoy, los técnicos de los municipios, consejos provinciales e instituciones participantes analizan los planes de desarrollo de los cantones y adquieren información detallada de ambas regiones.

La exposición de cada plan local se hace mensualmente

TENGA EN CUENTA

► **Cinco años de trabajo •** El proyecto de Planificación Territorial (Plantel) fue firmado el 11 de noviembre del 2003 y tiene vigencia de cinco años.

► **Más apoyo estratégico •** Plantel tiene el apoyo de la GTZ de Alemania, Ministerio de Vivienda, MAG, Conam, Senplandes, SNV y el Ministerio de Ambiente.

► **Todos los sectores se involucrarán •** Para los próximos años, se capacitará a las autoridades para que planifiquen, con base en la participación de todos los sectores locales.

en reuniones técnicas. El pasado 3 de marzo se realizó en Saquisilí (Cotopaxi) y asistieron delegados de 11 municipios y de tres prefecturas.

“Los datos, cifras y mapas actualizados ayudarán a las autoridades en la planificación territorial futura y podrán tomar decisiones basadas en la realidad. Ese es el objetivo de Plantel”, dijo Gerard Stalenhof, miembro de la Vvob,

Hace una década se pusieron de moda los planes estratégicos cantonales en la Sierra centro y en el resto del país.

Sin embargo, la información que consiguieron se desactualizó y muchos planes quedaron en el papel por falta de recursos económicos y de gestión administrativa.

Plantel propone rescatar, apoyar y actualizar esos planes locales, pero dándoles un enfoque regional. “Adquirimos geoinformación de Cotopaxi, Tungurahua y Chimborazo. Cartografías de su hidrografía, poblados, vías, clima, socioeconomía, riesgos naturales, fábricas, mercados, en fin. Una base de datos impresionante”, dijo Lorena Acosta, de la AME regional

En abril volverá a ratificarse el proyecto con las nuevas autoridades regionales.

Com. 15.03.2005.

El Ejecutivo patrocina una Conaie paralela

INDÍGENAS El ministro Antonio Vargas y líderes amazónicos afines al Ejecutivo realizarán en abril una reunión para "elegir autoridades legales"

Luis Macas advierte a Gutiérrez.

El gobierno de Lucio Gutiérrez no se rinde en su afán de controlar la Conaie.

Ayer, voceros de sectores indígenas afines al Gobierno anunciaron que durante la primera semana de abril realizarán una asamblea paralela de la Conaie, con el objetivo de nombrar "autoridades legales" de la Confederación.

Sonia Vargas, presidenta del Parlamento Indígena de la Amazonia, reiteró que la designación de Luis Macas como titular de la mayor organización indígena del país no fue legal. En ese sentido, señaló que durante la asamblea paralela se elegirán autoridades

"realmente representativas".

Detrás de la organización de esta reunión indígena está la colaboración del Ministerio de Bienestar Social que lo dirigió el ex presidente de la Conaie, Antonio Vargas. Se conoció que el Secretario de Estado colabora en los detalles logísticos de la cita de abril.

Entre los mentalizadores de la cita también está el líder amazónico José Quenamá, quien fue fugazmente subsecretario de Bienestar Social y quien dice ser el presidente oficial de la Confeniae, regional amazónica de la Conaie.

La reacción de la dirigencia de la Conaie no tardó en llegar.

Lluco en la mira

La Comisión de Ética de Pachakutik alista un informe en el cual se recomendará la expulsión de su ex coordinador nacional, Miguel Lluco.

Lluco es acusado de apoyar al diputado de Chimborazo Rodrigo García, quien avaló la reorganización de la Corte. Por ello, hasta la próxima semana, se espera que el Comité Ejecutivo se pronuncie. Lluco dijo que no cometió ninguna falta. Acusó a gente de Pachakutik de defender "prebendas corruptas".

Hoy. 15.03.2005.

► **Iniciativa es impulsada por las autoridades de Bienestar Social, según el denunciante**

'Se quería armar una Conaie paralela': Macas

Este 22 de marzo, en Quito, la Confederación de Nacionalidades Indígenas del Ecuador (Conaie) definirá su posición frente al intento de crear una confederación paralela. Así lo informó ayer Luis Macas, titular de esa organización.

El líder de la Conaie explicó que la reunión fue convocada tras conocer que se pretende realizar, del 28 al 30 de este mes, "una asamblea de las nacionalidades y pueblos del Ecuador".

La Conaie responsabilizó de

esa asamblea al ministro y viceministro de Bienestar Social, Antonio Vargas y Bolívar González, y al ex presidente de la Confeniae, José Quenamá, a quienes acusó de "querer liquidar definitivamente al mayor movimiento social del país".

Este Diario buscó un pronunciamiento de Bienestar Social al respecto, sin resultados.

En otro tema, una comisión de la Conaie y de la Ecuarrunari (filial de la Sierra de la organización) participa hoy en la marcha de Cuenca. (PJC)

Luis Macas denunció que la reunión es una estrategia más de Gutiérrez para "liquidar" al movimiento indígena. En ese sentido, advirtió al Gobierno que no siga en su política de "intromisión" en los espacios indígenas. "No vamos a permitir estas agresiones o van a existir consecuencias". Por ello, señaló que las organizaciones de base, en su momento, tomarán una decisión para recuperar los espacios indígenas "usurpados" por el Gobierno. Entre ellos la Dirección de Educación Bilingüe donde, según se sabe, será titularizado un hombre de confianza del ministro Vargas.

Baltazar Ushca es el último hielero que va al Chimborazo

TRADICIÓN Él es último indígena que se dedica a esta tradicional actividad. Ninguno de sus cuatro hijos continuará con esta tarea. Con el hielo se preparan los jugos en el mercado La Merced.

REDACCIÓN RIOBAMBA

El último hielero del Chimborazo, Baltazar Ushca Tenesaca, cada vez está más cansado. A sus 60 años, este indígena continúa sacando hielo del nevado más alto del país, aunque un dolor de espalda le mina las fuerzas.

“Entregaré el hielo unos cuantos años más. El trabajo es muy duro, porque camino por horas. Mis hermanos ya se retiraron”, dice Ushca con una conmovedora sencillez.

Su historia ha sido descrita por decenas de reportajes y entrevistas publicadas en revistas, canales internacionales y en la internet.

Es el primer sábado de marzo. A las 06:30, el popular mercado La Merced despierta al centro de Riobamba, con el ruido de las puertas metálicas y de las ollas que guardan los ingredientes de una diversidad de platos típicos.

En uno de los kioscos, se halla Rosa Almachi, jovial comerciante de jugos. Como todos los sábados, espera a Uscha para comprarle el hielo. “Mi Baltazar es un buen hombre y todas las semanas ruega para que los carros lo lleven a Riobamba. Sin embargo, las camionetas prefieren llevar animales o productos agrícolas”.

El hielero llega a las 07:30 en una camioneta con cajón de madera. El carro se estaciona junto a la iglesia La Merced. Allí, dos campesinos ayudan a colocar, en la espalda de Uscha, los tres bloques de hielo cubiertos con paja y asegurados con una sogá.



VI, EL COMERCIO

UNA VIDA DE TRABAJO

■ **La familia Uscha** • La extracción del hielo fue la forma de vida que escogió la familia Ushca, formada por Juan y Petrona Tenesaca y sus hijos: Baltazar, Juan y Gregorio.

■ **Un gran esfuerzo** • Baltazar Ushca recoge el hielo los jueves y viernes a las 04:00. Vive en la comuna Cuatro Esquinas y desde allí camina cuatro horas. Usa pico y pala.

El chofer le exige 1,50 dólares por el viaje. El indígena se da modos para sacar del bolsillo el dinero, pues su espalda está tan encorvada que su cabeza casi topa las rodillas.

El conductor mira si en el mercado hay algún turista interesado en conocer el trabajo de los hieleros. “Si quiere alguna foto o entrevista con Baltazar debe pagarme por lo menos unos 10 dólares. Esa información cuesta”, dice el conductor. Enseguida, una comerciante lo increpa.

“Esta gente se aprovecha del pobre hombre. Solo quieren la plata”. Uscha se aleja de la riña y apura el paso por el patio central del mercado. Con dificultad descarga el primer bulto. En tanto, Almachi busca un cuchillo para retirar la paja.

“Esto es el atractivo del negocio. En las fiestas de abril llegan decenas de turistas a saborear el jugo con el hielo del nevado. Antes, los hieleros tenían fama porque no había refrigeradoras. Las amas de

casa usaban el hielo para conservar la carne y frutas. Recuerdo que este negocio decayó a partir de los 70. Muchos indígenas se retiraron del oficio”, afirma Almachi.

Son las 08:30 y Uscha debe seguir visitando los otros mercados para ofertar sus bloques fríos, los cuales se venden a tres dólares cada uno.

El fin de semana, el indígena obtuvo nueve. El dinero es invertido en una botella de aceite, un atado de acelga, dos libras de arroz, papas, manteca y un paquete de galletas con relleno de vainilla.

“Es para el goloso de mi nieto”, comenta con una debilitada sonrisa. Cerca al mediodía, su trayecto por Riobamba concluye en La Merced. A esa hora, el sitio está repleto.

Almachi le tiene reservado un jugo de mora. Uscha se acomoda en un banco de madera. “El taita Chimborazo me dice que ya no le saque hielo y le obedeceré. Mis cuatro hijos ya no quieren este oficio”.

CONTINUA ►



GABRIELA MUÑOZ/EL COMERCIO

UNA TAREA QUE REALIZA CADA SEMANA • Baltazar Uscha traslada su producto en una camioneta que llega a Riobamba a las 07:00. El carro se estaciona junto al mercado La Merced.

Com. 15.03.2005.

Un análisis de la realidad indígena

CONGRESO

Desde hoy hasta el viernes se realiza el primer Foro de las Comunas de Imbabura, organizado por la Federación de Pueblos Kichwa de la Sierra Norte (Chijallta-FICI). La cita es en Otavalo.

La idea es conocer la realidad en temas como participación comunitaria, producción agropecuaria, salud indígena, impacto del Tratado de Libre Comercio, medicina indígena y occidental, educación bilingüe. El objetivo es analizar los problemas de las bases, del movimiento indígena y las posibles soluciones, para mejorar la calidad de vida.

REDACCIÓN IBARRA

Com. 17.03.2005.

El MPD y Pachakutik se declaran la guerra

PUGNA Los diputados de ambos partidos protagonizan incidentes y se lanzan acusaciones

El Movimiento Popular Democrático (MPD) y Pachakutik mantienen una confrontación originada por un incidente entre sus diputados en el Congreso. El martes, los diputados Luis Villacís y Ernesto Erazo, por un lado, y Salvador Quishpe y Jorge Guamán, por otro, se hicieron mutuas acusaciones y estuvieron a punto de irse a los golpes.

Ayer, el Movimiento Pachakutik, a través de su coordinador nacional, Gilberto Talahua, condenó el accionar del MPD "vendido por cuatro puestos entregados por el go-

bierno de Gutiérrez y no les ha importado claudicar su radicalidad ideológica y venderse al mejor postor".

Talahua dijo que los legisladores Quishpe y Jorge Guamán fueron agredidos verbalmente cuando defendían los intereses del pueblo ecuatoriano en el Congreso y calificó de cobardes los epítetos racistas utilizados por el legislador Luis Villacís.

Por su parte, el MPD, a través de su director nacional, Gustavo Terán, calificó de traidores a sus bases a los dirigentes de Pachakutik, por haberse aliado con la derecha, representada por el Partido Social Cristiano (PSC), al cual combatían hasta hace pocos meses.

Además, el diputado Villacís dijo que insistirá ante el Comité de Excusas en su pedido de descalificación del diputado Quishpe, por tramitar cargos públicos en la provincia de Zamora Chinchipe. "No permitiremos que el diputado Quishpe se escude detrás del poncho, con la finalidad de agredir a quienes tenemos una posición diáfana en defensa de los intereses del pueblo ecuatoriano", afirmó Villacís.

Com. 18.03.2005.



EL ESTADO NO TIENE UN PLAN PARA ESTA ZONA • Con el apoyo de voluntarias y

FOTOS: CORTESÍA ARCHIVO PARTICULAR

de donaciones de personas y entidades se organizó esta brigada médica.

La salud de los zápara está en estado crónico

PASTAZA Los niños son los principales afectados. Problemas de todo tipo son evidentes en varias comunidades. Un equipo de voluntarias ingresó el fin de semana pasada.

REDACCIÓN PUYO

Los niños de la nacionalidad Zápara en Pastaza son víctimas de varias epidemias. Varicela, tuberculosis, parasitosis, conjuntivitis, hongos, entre otras enfermedades afectan a la mayoría de la población y principalmente a los niños.

Lo que ocurre en la comunidad de Jandayaku es el ejemplo de esta realidad y que fue constatado, el fin de semana pasado, por varias profesionales, lideradas por María Belén Jiménez, quien organizó una jornada médica ante las condi-

ciones de salud de la población. Las doctoras Katy Segarra y María del Carmen Recalde fueron sus acompañantes.

Según relató Jiménez, en la escuela del lugar se improvisó un consultorio en el que se atendieron a los primeros 50 niños. Allí, encontraron un dramático cuadro médico. Segarra no olvida las fuertes infecciones en la piel de los infantes, a tal punto que se les formaban abscesos.

En otros casos son grandes liagas que ya son heridas profundas. Los casos extremos incluyen la incubación de hue-

vos de moscos. Cuando las profesionales llegaron a tratar, los pequeños y sus madres, pese al dolor, sentían satisfacción por esta acción.

Otra de las comunidades zápara visitada fue la de Llanchamacocha. En este lugar hay una epidemia de varicela y de conjuntivitis. María Recalde cuenta con cierta preocupación que uno de los niños indígenas tiene tuberculosis.

Si bien en ese momento se le suministró medicamentos, el estado del pequeño puede

CONTINUA ►

agravarse sino recibe un tratamiento de por los menos seis meses en algún hospital.

Igual ocurre con otro pequeño que padece de criptorquidea (testículo sin descender). Lo que puede degenerar en un cáncer. Ante esta realidad, cuadros como la desnutrición están entre las enfermedades menos graves. Los abultados vientres de los pequeños evidencian que sus pequeños estómagos están llenos de parásitos. La falta de agua potable o por lo menos tratada es la principal causa. Hay ríos en la zona que están contaminados, lo que agrava este panorama.

La alimentación es a base de yuca y plátano, alimentos tradicionales en la dieta de las comunidades indígenas de la Amazonia, pero que no son suficientes para garantizar una buena nutrición, especialmente en los infantes.

El problema de salud de los

se agrava porque carecen de un chamán que conozca de la medicina ancestral. Es decir, la persona que conozca las propiedades de las plantas para combatir las enfermedades.

Los niños recibieron tratamiento preventivo y curativo para la parasitosis y las enfermedades de la piel. Además se les suministró alrededor de 430 dosis de vitaminas y hierro. Las médicas lamentaban no haber llevado un odontólogo, pues los problemas dentales son generalizados. No hay quién les calme un simple dolor de muela.

La avioneta Cessna 206 de la Escuela de Pilotos de Pastaza, pilotada por Henry Orellana, ayudó a trasladar los medicamentos y al personal. Luego de 35 minutos de vuelo, el equipo de voluntarias aterrizó en esta zona selvática.

Una vez concluida la visita a las comunidades, el pasado

domingo, las voluntarias regresaron de las comunidades hasta el aeropuerto de Sheil. Si bien mostraron sentimiento de satisfacción por la jornada médica solidaria, también hubo preocupación, porque su trabajo fue una ayuda momentánea, pero los zápara requieren de un programa de salud a largo plazo.

Esta brigada médica fue posible gracias a donaciones recibidas durante una semana. Jiménez recordó que por motivos de trabajo, hace un mes estuvo en la comunidad zápara de Masaramu. En esta zona también se asombró del estado de salud de los niños.

Hace 30 días en Quito, se inició una pequeña campaña. Para esto, envió correos electrónicos a sus amigos. En estos solicitaba donaciones de medicinas y dinero para el pago de viaje en avioneta. Ella recibió una respuesta positiva a su pedido. Durante una semana, desde las 07:00 hasta las 19:00 visitó las casas de personas caritativas e instituciones para recibir las donaciones.

El presidente de la Nacionalidad Zápara, Felipe Ushigua, no niega los problemas de salud de las comunidades. Explicó que carecen de financiamiento para ingresar con brigadas médicas. Un vuelo cuesta entre 160 y 500 dólares. A esto se suma la despreocupación de las autoridades locales de salud, dijo Sin embargo, hizo notar que cuando los actuales dirigentes fueron niños no existían estas enfermedades. La llegada de los colonos e indígenas que llegan desde las ciudades, con virus desconocidos, es la causa.

Cinco tipos de problemas de salud

- EN PORCENTAJES / 2004 -

Problemas de salud

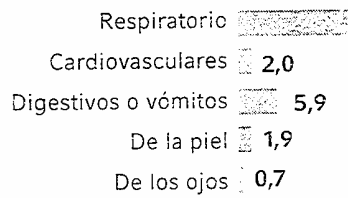

Según región (piel)

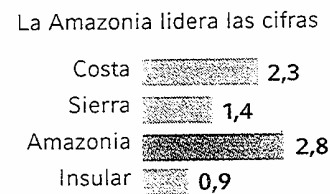

Según las zonas (piel)

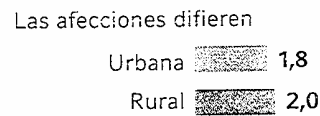

Según edad (piel)

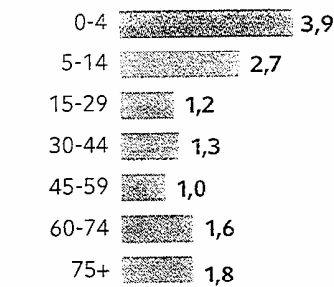

FUENTE: ENDEMAIN; GG / EL COMERCIO

CONTINUA ►

PUNTO DE VISTA

■ Juan Vargas

DIRIGENTE ZÁPARA

El Estado no se preocupa por la salud de las nacionalidades indígenas, en este caso de los zápara. Muchas veces se ordenan brigadas, pero no pueden ingresar a las comunidades por la falta de combustible. Se llega a extremo de solicitar recursos a la misma comunidad para comprar gasolina. Tanto los gobiernos seccionales como el Ejecutivo solo se preocupan de organizar jornadas médicas en el sector urbano. Adentro no tenemos nada. A veces se consigue medicina, pero no tenemos para pagar los vuelos, ni siquiera a las organizaciones de socorro.

LOS PORMENORES

■ **La versión oficial** • La directora de Salud de Pastaza, Sonia Silva, indicó que siempre que se reciben peticiones de las nacionalidades indígenas, organizan brigadas médicas. Mencionó desconocer si los zápara presentaron alguna solicitud. O sea que por iniciativa propia de esta dirección muy poco se hace.

■ **Otros servicios** • Al problema de la salud de los niños, se suma el de la educación. En este año, alrededor de 60 alumnos no recibieron clase por falta de un educador. La nacionalidad Zápara de la Amazonia tienen siete escuelas, 180 alumnos y siete profesores. Las soluciones a este problema son escasas.



OTRO MAL • También la varicela afecta a los pequeños.

Com. 18.03.2005.

Lluco fue expulsado por la Ecuarunari

INDÍGENAS El ex Coordinador de Pachakutik asegura que su separación "no tiene razón de ser"

Miguel Lluco no es más miembro de la Confederación de Nacionalidades Indígenas del Ecuador (Conaie).

La Ecuarunari, una de las tres regionales de la Conaie, resolvió expulsarlo "por apartarse de los principios del movimiento indígena".

Humberto Cholango, titular de la Ecuarunari, indicó que el ex Coordinador de Pachakutik fue separado por "dialogar con el gobierno traidor de Lu-

cio Gutiérrez y por respaldar al diputado Rodrigo García, quien cambió la Corte Suprema de Justicia".

Por su parte, Lluco dijo que su expulsión no tiene "ningún sentido". "Se expulsa cuando se es miembro orgánico de la organización y yo estoy fuera orgánicamente desde 1996".

Además, dijo que su expulsión es un asunto "orquestrado". "Soy libre de hablar con quien considere necesario... si hay una demanda internacional contra el Estado ecuatoriano por el fideicomiso de Emalec, tengo que hablar con el presidente Lucio Gutiérrez que es su representante legal... es un tontería decir que estoy negociando con él, deben demostrarlo". Lluco no fue citado por la Ecuarunari para defenderse.

En tanto, la Comisión Ética de Pachakutik presentará la próxima semana un informe sobre la conducta de Lluco, para definir si se lo expulsa o no de la lista 18.

La bancada legislativa también se reunirá para analizar el caso Lluco.

Univ. 18.03.2005.

Población indígena elige hoy a su reina

RIOBAMBA
VÍCTOR HUGO CEVALLOS

Ocho indígenas participan hoy en la elección de la Sumag Huarmi (reina), que forma parte del Inti Raymi (Fiesta del Sol), que anualmente celebra la población indígena de todo el país.

Este acto se realiza por segundo año consecutivo y en esta ocasión se lo efectúa a las 20h00, en el coliseo de la Escuela Politécnica del Chimborazo hasta donde asistirá gran parte de la población indígena de esta provincia.

Según Efraín Yuquilema, coordinador del certamen, este concurso se lo elabora con el fin de recuperar y reconstruir los conocimientos ancestrales de los pueblos andinos.

Las candidatas a Sumag Huarmi son Margarita Cadena, del cantón Chambo; Mari Cruz Asqui, de la parroquia Cacha; Norma Pilco, de la población de Cicalpa; Ruth Chimbolema, del cantón Colta; Martha Cecilia Alcócer, del pueblo Puruhuay; Lilian Lema, de la parroquia Flores; Luzmila Lihuanu, del cantón Guamoto, y Dolores Pala, del cantón Alausí.

La que resulte triunfadora participará en la Fiesta del Sol y representará a la belleza de la mujer indígena.

HOY. 18.03.2005.

► **Comerciantes minoristas compran las hierbas al por mayor en San Roque**

La venta de los ramos cobra fuerza desde hoy

La venta de laurel, romero, olivo y las palmas, con las que se elaboran los ramos, para celebrar el Domingo de Ramos (20 de marzo), fue escasa ayer en los mercados del Distrito Metropolitano. Sin embargo, las comerciantes de los distintos centros de acopio preparan esta mercadería, para venderla desde hoy hasta el domingo.

Los ramos son distribuidos al por mayor en el Mercado de San Roque, en el centro de Quito. Allí las vendedoras de los mercados del norte, centro y

sur de la urbe los compran para expendérselos. En el mercado de Ñaquito y de La Magdalena, la venta se iniciará hoy.

Alexandra Sambachi, vendedora de hierbas en el mercado de Santa Clara, indica que los días de mayor venta al público son el sábado y el domingo. Esos días acuden los comerciantes a las iglesias para expendérselos.

Los precios de los ramos van desde los \$0,50 hasta los \$5, dependiendo del tamaño y la consistencia. (NJ)



Las vendedoras alistan los ramos que costarán entre \$0,50 y \$5

Com. 18.03.2005.

SERVICIO

La salud ya no es una prioridad • La dirección de la Federación de Comunas Unión de Nativos de la Amazonia Ecuatoriana envió un oficio a Sandy Yura, a través de la

cual se desvincula de toda relación con la organización. Las dos entidades mantenían un convenio para trabajar en las comunidades indígenas en el área de salud. **REDACCIÓN NUEVA LOJA**

Hoy. 19.03.2005.

► **El Comité Ejecutivo** de PK entregará su informe la próxima semana

Salida de Lluco de Pachakutik, por definirse

La expulsión de Miguel Lluco de la Ecuarunari fue una decisión que estuvo casi anticipada por las acusaciones de directivos de esa filial de la Confederación de Nacionalidades Indígenas del Ecuador (Conaie).

Ahora le espera al dirigente el juzgamiento del Comité de Ética del Movimiento Pachakutik, del cual Lluco fue uno de sus fundadores y cuyo auspicio le llevó a la diputación en 1996, en la incursión del movimiento indígena en la política formal.

La posible separación de Lluco del movimiento no será tan fácil, pues existen dirigentes de Chimborazo que mantienen su respaldo. Sobre todo militantes

vinculados al diputado (ex PK) Rodrigo García, a quien Lluco brindó su apoyo por el respaldo del legislador a la cesación de la anterior Corte Suprema de Justicia y el nombramiento de la actual, en donde un tío suyo fue nombrado magistrado.

El diputado de PK, Jorge Guamán, destacó hace un par de semanas que existen sospechas de que Lluco estaría en acuerdos con el Gobierno, más allá de la negociación de la demanda internacional para recuperar los activos de Emelec y Electroecuador, para el fideicomiso que firmó el ex banquero Fernando Aspiazú a favor de Miguel Lluco. BLANCO Y NE-

GRO reveló hace dos semanas que Lluco se reunió con el presidente y el gerente de la AGD, Carlos Arboleda.

En la Conaie se habla de que Lluco sería el artífice 'bajo la sombra' de las antimarchas del ministro Antonio Vargas.

Tras la destitución de la Ecuarunari, el dirigente se mostró desafiante y dijo que es libre de hablar con quien considere necesario. Hace dos semanas, dijo que espera que García se mantenga en la mayoría: "Quizá siga firme haciéndoles llorar a estos señoritos que ahora convocan a marchas". Y aseguró que la justicia es aún controlada por el PSC. (LB)

Com. 19.03.2005.

La gestión de Agip en Ecuador recibe más críticas en Italia

EXPLORACIÓN Diversos sectores critican la forma cómo la petrolera "negocia" con las comunidades huaorani de Pastaza. El Partido Verde dice que se violan los DD.HH. de los indígenas.

Eni-Agip está cuestionada en Italia por su trabajo en Ecuador. Algunos movimientos sociales (sindicatos y asociaciones ecológicas) y el partido Verde la acusan de violar los derechos humanos de los indígenas de Pastaza (17 comunidades del campo Villano) y de irrespetar el ambiente.

Ello, por ejemplo, critican el contrato que firmó con los huaorani, el 28 de marzo del 2001. Un acuerdo que les cubre las espaldas y elude cualquier responsabilidad en caso de daños ambientales o de impactos sociales.

También se dice que a cam-

bio de petróleo, la multinacional (presente en Ecuador desde 1987 y socia del consorcio OCP, 7,5 por ciento) regaló platos, mantequilla, banderas tricolor, y pelotas. "Eni se está aprovechando de los recursos de un país y de un pueblo. Esto parece la época de la Conquista, cuando se compraba a los indios de esa forma", dice Giuseppe De Marzo, presidente de la Asociación A Sud, que trabaja con los movimientos sociales del sur del mundo y está en 30 ciudades italianas.

Asimismo, el senador de los "Verdes", Francesco Martone, pedirá cuentas sobre ese contrato al ministro de la Activi-

dad Productiva, Antonio Marzano. Y la eurodiputada de Democráticos Izquierda (DS), Martha Vicenzi, presentará el caso al Parlamento Europeo.

"Es un contrato de compra a los huaorani, para que no se opongan a la ENI-Agip como ocurrió en Nigeria. Ese acuerdo viola los derechos humanos de los indígenas. ¿Por qué el Gobierno no vigila que se cumpla la enmienda del Senado que obliga a respetar los criterios ambientales y humanos en Ecuador?", explica a este Diario, el senador Verde Francesco Martone.

La empresa de capital mixto (30 por ciento del Estado)

CONTINUA ►



ARCHIVO/EL COMERCIO

UN ACTIVIDAD POLÉMICA • Indígenas huaorani del sector de Tiguino y de Ñuneno protestan contra la petroleras.

siempre ha declarado que en el bloque 10, donde realiza sus actividades de exploración y producción, no hay ningún tipo de contaminación. Pero A-Sud, que estuvo hace un mes en Ecuador con los shuar y con la comunidad El Triunfo

(bloque 10), dice lo contrario. "Tomamos muestras de la tierra y el 13 de abril daremos una conferencia en Roma con los resultados", dice De Marzo.

La causa está apoyada también por los propios trabajadores de la ENI (algunos), reuni-

LOS PORMENORES

■ **El potencial** • ENI firmó un acuerdo de cooperación y asistencia sanitaria, educativa y de vivienda con las comunidades indígenas, en el 2003.

■ **Un problema regional** • En las provincias donde hay explotación petrolera se han presentado problemas con las comunidades indígenas.

■ **Una posición** • La comunidad Sarayaku rechaza totalmente la presencia petrolera.

dos en la Asociación Ética Energética. Estos reconocen que la empresa hace subcontrataciones, paga salarios de cuatro dólares al día y no ofrece garantías sociales o de jubilación. "Es bueno que se hable de esto en Italia porque se cree que las multinacionales respetan los DD.HH. Hay demasiados intereses económicos como para hacerlos", sostiene Martino Iglesias, presidente de la ONG Selvas. **CORRESPONSAL EN MILÁN**

HOY. 20.03.2005.

a Amazonía ecuatoriana nunca deja de ser uno de los mayores atractivos turísticos naturales, tanto para visitantes nacionales y extranjeros. Su biodiversidad y el misterio al que remite la suntuosa selva albergan mitos y ritos que sobreviven al mundo contemporáneo.

Una de las maneras más impresionantes de recorrerlo y descubrirlo es navegando sus

ríos y riachuelos. Y la mejor opción es a bordo del Manatee Amazon Explorer. Esta embarcación, con capacidad para 30 pasajeros, brinda todas las comodidades: aire acondicionado, comida de primera, un bar para escoger y baños privados.

Junto a la experiencia y conocimiento de los guías nativos que acompañan a los viajeros a bordo del Manatee, se recorren maravillosos sectores de la jungla, donde se puede observar la inmensa variedad de especies de

CONTINUA ►

fauna y flora. Al final de la jornada, empieza la aventura en la Reserva del Yasuní.

El Parque Nacional Yasuní se ubica en las provincias de Pastaza y Napo. Allí habitan comunidades de huaoranis y algunos quichuas que viven de los recursos de la selva. Se pueden observar diversas clases de bromelias y orquídeas, así como líquenes y trepadoras. La avifauna es grande y llamativa: loros, guacamayos, tucanes, etc.

No visitar la Isla de los Monos es imperdable. Allí se podrá observar a estos traviesos animales en su estado natural.

Las caminatas por los senderos son la mejor manera de entender el ecosistema selvático, actividad muy bien recompensada por una deliciosa parrillada en el medio de la selva. Para relajarse, nada mejor que una siesta sobre las hamacas, arrullado por los sonidos de la selva.

Otras actividades, como la interrelación con nativos de la zona para entender su cosmovisión y estilo de vida, paseos en canoa, pesca ecológica y un baño refrescante en los ríos, hacen de esta aventura una experiencia renovadora.

Com. 21.03.2005.

Las radios portátiles suplen la falta de telefonía en Orellana

SERVICIO No solo los habitantes de los sectores rurales sufren la falta de este importante servicio, también ocurre con los urbanos. La cobertura en la capital y en otros cantones es reducida.

REDACCIÓN ORELLANA

La falta de telefonía fija o móvil en algunos sectores del cantón Francisco de Orellana y de la provincia obliga a que las personas y las comunidades busquen alternativas. Por ejemplo, los huaorani plantaron el sistema de radio-comunicación.

Elllos tienen 32 radios con las cuales se contactan con otras poblaciones de su nacionalidad, en varias provincias: las familias están dispersas en Orellana, Pastaza y Napo. Una comunidad está en Tigüino, al sureste de Coca. Allí no cuentan con teléfono y la señal de las radioemisoras tampoco llega. Ante esto buscaron alternativas para mantener el contacto con familias y amigos. Los huaorani forman parte



CATHERINE PEÑAFIEL/EL COMERCIO

A 92 KM DE FRANCISCO DE ORELLANA • Weto (no tiene apellido) y Rosa Nigua usan una radio en la comunidad de Tigüino.

CONTINUA ➤

del 87,2 por ciento de la población de Francisco de Orellana que no cuenta con telefonía. Según, el Plan de Desarrollo Estratégico, de los 42 010 habitantes que viven en el cantón, apenas el 12,8 por ciento tiene acceso a este servicio.

Pero, también estos aparatos están en taxis y en camionetas que operan en el cantón. Como en algunos sectores no se cuenta con telefonía, se convierten en otra alternativa para la comunicación de hechos cotidianos. "Hace unos dos meses, fui a Pindo (a 72 kilómetros de Coca) y un tráiler quedó cruzado en la carretera. Eran las 20:00 y el paso recién se habilitaba a las 02:00. El

chofer llamó por la radio para que otra camioneta fuera a vernos y pudimos salir", dijo Pablo Lozada, habitante de Francisco de Orellana.

Incluso, la Policía utiliza los radios "motorola" de los taxistas. "Durante el asalto ocurrido al Banco Internacional, en La Joya de los Sachas, nos comunicamos por los radios. Esa era la única posibilidad", explicó un oficial de la Policía asignado al cantón Orellana.

Esto ocurre porque la telefonía en los cantones enfrenta mayores problemas. En La Joya de los Sachas solo el 7,8 por ciento de los 66 363 habitantes que viven en este cantón cuenta con telefonía.

OTROS DETALLES

■ **Más sectores** • Andinatel y Porta impulsan la ampliación de cobertura telefónica en la zona, pero todavía se presentan dificultades.

■ **Una mejora** • En el casco urbano de La Joya de los Sachas se logró ampliar la cobertura a un 15 por ciento de la población, con la colocación de líneas digitales.

■ **Loreto sin celular** • Pese a los ofrecimientos realizados por algunas empresas, este importante cantón no cuenta con este tipo de servicio.

Univ. 21.03.2005.

*Gobierno busca evitar conflicto
entre etnias*

Delimitan tierras de los Tagaeri

Entre las tribus que habitan en Orellana se han producido enfrentamientos con madereros.

QUITO
CONSUELO AGUIRRE
REDACTORA

La zona intangible ubicada en Orellana, escenario de la masacre de 26

indígenas taromenane en mayo del 2003, es delimitada después de seis años de su creación.

El Gobierno está culminando la demarcación de cerca de 770 mil hectáreas ubicadas entre los ríos Napo y Curaray, en la provincia de Orellana. Se presume que allí mantienen su territorio grupos indígenas no contactados.

En 1999, el gobierno de Jamil Mahuad creó la zona para proteger la integridad de los Tagaeri, grupo perteneciente a la etnia de los huaorani que optó

por el aislamiento en la década del sesenta para evitar ser evangelizado. Sin embargo, no se cumplió con el plazo de seis meses que se fijó para delimitar el territorio.

Desde entonces se han mantenido los conflictos en la zona, afectada por la acción de madereros ilegales y agobiada por la cercanía de bloques de explotación petrolera.

Mario Melo, del Centro de Derechos Económicos y Sociales (CDES), dijo que a tra-

CONTINUA ➤

CONTINUACION

véis de sobrevuelos se han identificado campamentos madereros ilegales a dos kilómetros donde se presume que viven los grupos aislados, de cuya supervivencia no se tiene certeza.

Cuando ocurrió la masacre, organizaciones indígenas de la Amazonia vincularon el hecho con conflictos derivados de la explotación maderera en

la zona intangible.

El Vicariato Apostólico del Aguarico, y los huaorani del Tigüino que se adjudicaron la autoría de la masacre, explicaron que fue producto de una guerra entre etnias.

Melo integra, con representantes de otras organizaciones, una veeduría de la división de la zona intangible. Los que conforman la veeduría

aprueban que se pongan límites al territorio, pero critican el trabajo porque se ha hecho a escondidas de la sociedad.









“Debería hacerse un proceso transparente en el cual las organizaciones indígenas y otros actores de la sociedad puedan opinar”, expresó Meño.

El ministro del Ambiente, Juan Carlos Camacho, explicó

ZONA INTANGIBLE TAGAERI-TAROMENANE

Extensión: Aproximadamente 770.000 ha

Ubicación: Se halla entre los ríos Napo y Curaray; frontera étnica entre los Huaorani y los Kichwas

-  Zona Intermedia
-  Zona Externa
-  Zona Núcleo
-  Río
-  Madereros (marzo 2004)
-  Cabecera Provincial
-  Cabecera Cantonal
-  Límite Territorial del Ecuador

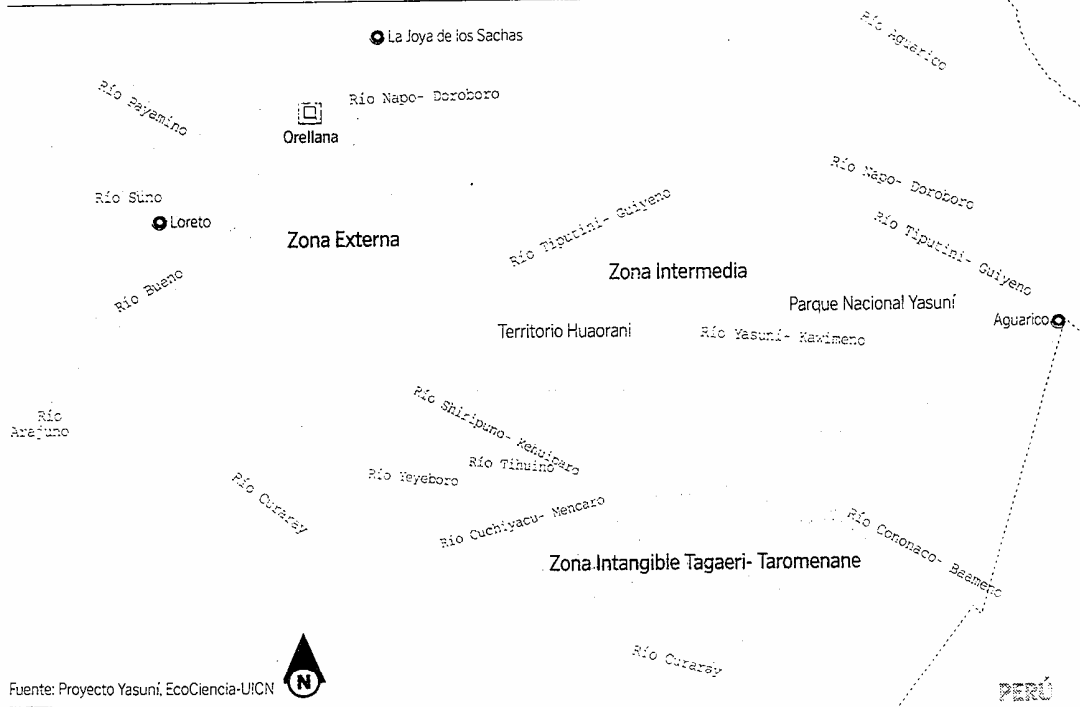

Fuente: Proyecto Yasuní, EcoCiencia-UICN EL UNIVERSO

que la comisión para aprobar límites la integra esa cartera, el Ministerio de Energía y el Consejo de Desarrollo de las Nacionalidades y Pueblos (Codenpe), adscrito a la Presidencia de la República.

Empero, agregó que para la veeduría deberían incluir a otras organizaciones indígenas. Entre tanto, el Ministro del Ambiente espera en esta semana revisar el último informe para aprobar la delimitación.

ACCIONES

VEEDURÍA

La veeduría está integrada por el Vicariato Apostólico del cantón Aguarico (Orellana), Centro de Derechos Económicos y Sociales (CDES), Ecociencia, la Red Ecuatoriana de Antropología Jurídica y personas particulares.

ACUSACIÓN

Después de la masacre de mayo del 2003, la Organización no Gubernamental Acción Ecológica culpó a los madereros ilegales de fomentar divisiones y peleas entre los grupos

indígenas para sacar provecho de los recursos naturales en sus territorios.

ZONA INTANGIBLE

En la zona intangible, creada como un resguardo para los grupos no contactados, es prohibido realizar labores de explotación petrolera y maderera, así como actividades turísticas.

LÍMITES

La zona intangible colinda con los bloques 14 y 17 de explotación petrolera, y está cercana al bloque 31 adjudicado a la compañía Petrobras, donde se planifica construir una carretera.

Com. 21.03.2005.

San Lucas celebró con danzas el Pawcar Raymi

LOJA. Esta fiesta se realiza para agradecer por los primeros frutos que se cosecharon

REDACCIÓN LOJA

Los indígenas saraguros engalanaron con flores y con frutas sus viviendas de adobe y de teja. Mientras, en las calles de San Lucas la música, danza y otras expresiones culturales fueron las principales atracciones desde el jueves pasado.

En los cuatro días de celebraciones del Pawcar Raymi (fiesta de las flores y de las frutas), las 32 comunidades indígenas de esta parroquia, ubicada a 35 kilómetros de Loja, mostraron sus principales manifestaciones ancestrales.

Ayer, la fiesta, que se realiza de forma continua desde el 2003, luego de una suspensión de 20 años, finalizó con un desfile cívico en el cual participaron 14 escuelas.

Para las celebraciones, las mujeres adornaron con flores y con frutas la capilla del lugar y el escenario instalado en la plaza. Allí, el viernes pasado se eligió a Sisa María Andrade, de 16 años, como la nueva Pawcar Ñusta. Ella fue la representante del Barrio Central de San Lucas. Otras 10 jóvenes indígenas también participaron.

Según el dirigente Segundo Quizhpe, las fiestas del Pawcar Raymi tienen como objetivo agradecer a la Pachamama por los primeros frutos. Pero, a la vez "intentamos mostrar que los indígenas de San Lucas tenemos un potencial turístico

MÁS DETALLES

■ **Otro ritual.** El sábado pasado, 60 indígenas y mestizos caminaron a Gulac, para realizar el baño de florecimiento. Este acto se hace cada año.

■ **Un pedido.** En la mañana de ayer hubo una sesión solemne. Allí, los indígenas solicitaron a las autoridades de Loja apoyo para desarrollarse como destino turístico.



ÁNGEL MEDINA/EL COMERCIO

LA FIESTA QUE UNE A LAS COMUNIDADES. Rosa Lozano da los últimos toques a un arreglo.

con nuestras manifestaciones culturales. Estamos interesados en promover el turismo".

En cambio, María Tene, de 60 años, es más conservadora. Para ella, la música y la danza fueron un merecido halago a Dios por las bendiciones en los campos. Otros dicen que con la fiesta se busca rescatar la integración de las comunidades. Además de recobrar las costumbres ancestrales como la medicina y la educación.

El pregón se realizó la tarde del jueves pasado, con la presencia de 16 delegaciones de comunidades, que mostraron sus alegorías y rituales.

Univ. 21.03.2005.

Ecuadorunari sacó a Miguel Llucó de su organización

QUITO

Sin derecho a la defensa, Miguel Llucó, la figura que representó a Pachakutik durante cuatro años ya no es más de la Ecuadorunari, regional indígena más fuerte de la Confederación de Nacionalidades Indígenas del Ecuador (Conaie).

De manera unánime en una asamblea de la Ecuadorunari se decidió su salida el pasado miércoles. Llucó no sabía nada, aunque su situación se analizaba hace tres meses.

Raúl Illaquiche, vicepresidente de la Ecuadorunari, explicó que la causa que determinó esta decisión fue su cercanía al Gobierno, a través de la administración del Fideicomiso Emelec, del ex banquero Fernando Aspiazú.

Mientras que Virgilio Hernández, miembro de Pachakutik afirmó que Llucó, con lo del fideicomiso pensó que podía darle un golpe a la oligarquía guayaquileña y al líder del PSC, León Febres-Cordero, "lamentablemente ese fue el punto de acercamiento con el Gobierno este momento, y también ha incidido su respaldo a (Rodrigo) García, ex diputado de Pachakutik", indicó Hernández, quien conoce al indígena desde hace 20 años.

Illaquiche agregó que respaldar a García, quiere decir

CONTINUA ►

también aprobar los cambios en la Corte Suprema de Justicia, a cambio de favores. Lluco, oriundo de Guamote,

es carpintero, fue alumno de monseñor Leonidas Proaño, ex obispo de Riobamba; diputado de 1996 a 1998, trabajó

con el Movimiento Indígena de Chimborazo de la Ecuarrunari, y fue coordinador de Pachakutik de 1999 al 2003.

Com. 21.03.2005.

A Pachakutik se le agotó el libreto...

INFORME Las inconsistencia y falta de unidad política en el movimiento del arco iris tienen su origen en una estructura organizativa que ya no funciona. La dirigencia también tiene responsabilidad.

A inicios del 2003 a casi nadie se le hubiera ocurrido pensar que Pachakutik llegaría a formar un sólido triángulo político junto al Partido Social Cristiano (PSC) y la Izquierda Democrática (ID).

Por entonces, el movimiento del arco iris, liderado por Miguel Lluco, emprendía un cogobierno con Lucio Gutiérrez que, a los pocos meses, terminó en un sonoro fracaso.

De ahí en adelante empezaron a vislumbrarse una serie de inconsistencias políticas e ideológicas que se acentuó la víspera de las elecciones seccionales del 2004. La lista 18 formó una alianza electoral con la ID en Pichincha, la cual desembocó en un romance legislativo al que se sumó el socialcristianismo y que dura hasta hoy (ver breves).

Ex militantes, rivales y miembros de organizaciones fraternas no dudan en decir que Pachakutik se ha convertido en "la cola de la ID y del PSC". La última prueba de ese criterio fue la resolución de los alcaldes del movimiento de apoyar a la

lista 6 para que vuelva a presidir la Asociación de Municipalidades del Ecuador (AME), con Svend Olsen a la cabeza.

Según varios miembros de Pachakutik, esas inconsistencias y errores tienen su foco infeccioso en una estructura partidaria que, a pesar de no tener ni una década, ya resulta obsoleta, además de una dirección política poco atinada.

Así, uno de los problemas que más ha golpeado a Pachakutik es la falta de coherencia y unidad orgánica. Para muestra basta un botón: el desgranamiento de su bloque legislativo, que apenas ha quedado en seis diputados cuando empezó el periodo con 11. Y que, a la vez, vive un abanico de intereses que ha terminado por enlodar al conjunto de la organización (ver nota compartida).

Según Augusto Barrera, actual concejal de Quito, esa falta de lealtad política se debe a la estructura organizativa interna. "Por ser un movimiento no tiene una militancia definida y comprometida".

Pachakutik funciona como un movimiento político que agrupa a diferentes organizaciones sociales, como la Conaie, el Foro Urbano, la

Confederación del Seguro Social Campesino y otros grupos minoritarios. Sin embargo, esos miembros no tienen el mismo grado de representatividad dentro de los espacios de decisión internos y tampoco tienen un compromiso ideológico firme.

Por esa razón, varias de las deserciones internas se han justificado "en los mandatos de sus organizaciones de base". Eso ocurrió con el legislador amazónico Felipe Tsenkush, en noviembre pasado, cuando resolvió no apoyar el frustrado juicio contra Lucio Gutiérrez.

Argumentó que su organización le exigió que no respalde ese proceso. Tsenkush pertenece a la Federación de Shuaras de Morona que, a su vez, es parte de la regional amazónica de la Conaie. "Cuando les conviene se cobijan en Pachakutik, pero cuando se descubijan", dice Virgilio Hernández, ex subsecretario de Gobierno.

En ese sentido, Augusto Barrera sostiene que no hay un real compromiso entre los grupos del movimiento.

Por ello, cree que no se puede

EL MEOLLO

Pachakutik no es un partido político, sino un movimiento con militancia colectiva. Por eso no es posible aplicar mejor la disciplina.

CONTINUA ➤

responsabilizar a todos los miembros que integran Pachakutik por los errores que se han cometido desde mitad del 2004 en adelante. "Yo sostuve que fue un desacierto correr detrás de León Febres Cordero cuando se levantó con ganas de tumbar a Gutiérrez".

El segundo problema que al parecer ha minado al movimiento del arco iris es la débil gestión de su dirigencia liderada por Gilberto Talahua.

Para Miguel Llucó, la cúpula no ha logrado dar líneas claras a la militancia. No obstante, el ex Coordinador de Pachakutik cree que Talahua no es el único responsable. Por el contrario, dice que los actuales miembros del Comité Ejecutivo -la instancia que ejecuta las políticas del movimiento- han tenido falencias (ver infografía).

Según se comenta en el movimiento, esa debilidad tiene su origen en la forma en la cual fueron designados, en el Congreso de septiembre del 2003.

Por entonces, se acusó a los cuadros mestizos de ser los responsables del fracaso de la alianza de Gobierno. Por ello, se nombró en su mayoría a dirigentes indígenas. Un aito militante de Pachakutik señala que se trata de militantes poco representativos y con una escuálida formación política.

Por ello, los diputados Rodrigo García y Mesías Mora, que fueron expulsados del movimiento, no dudan en señalar al Comité Ejecutivo Nacional como el responsable directo de la debacle ideológica. Entre otras razones, porque después de los comicios del 2004, en la comunidad de San Juan (Chimborazo) se pidió a la cúpula que deje su alianza con el PSC y la ID, "por temor a ser utilizados". Sin embargo, esa solicitud no ha sido tomada en cuenta.

PUNTOS DE VISTA

■ Miguel Llucó

EX COORDINADOR DE PACHAKUTIK

Hay un antecedente para entender el actual escenario: el PSC se burló de la Constitución cuando en el 2003 no asumió la Presidencia del Congreso. La ID hizo lo mismo al tomar un cargo que no era suyo. Luego vino la separación de Pachakutik del Gobierno, porque Gutiérrez se alió al PSC, pacto que se rompió después. Esto generó que la ID y el PSC cerraran filas en la oposición, donde se embarcó Pachakutik. Entonces, el movimiento priorizó como su enemigo principal a Lucio Gutiérrez y descuidaron al enemigo fundamental que es la derecha oligárquica representada en el PSC. De ahí en adelante, Pachakutik ha actuado incoherentemente. Es lamentable que apoye las asambleas manejadas por esos partidos. ¿Dónde quedaron la agenda y la identidad de Pachakutik? Nosotros botamos dos presidentes, pero de ello se aprovecharon el PSC y Fabián Alarcón ¿Quiéren seguir siendo utilizados?

■ Luis Macas

PRESIDENTE DE LA CONAIE

Hay una fragilidad política - ideológica en Pachakutik y en las autoridades elegidas. Por eso su inconsistencia. Varias de las autoridades que fueron elegidas por Pachakutik han abandonado las líneas de comportamiento y los principios fundamentales del movimiento. Me parece que en este momento el movimiento no está cumpliendo con los verdaderos postulados que los sectores indígena y social querían y exigen. La responsabilidad no es exclusiva de sus actuales dirigentes. Creo que desde hace mucho tiempo se viene arrastrando una tara. La exigencia de las bases es una evaluación rápida a cada una de las instancias de Pachakutik. Por eso es necesario un proceso de evaluación serio a las acciones de sus autoridades. Hay quienes responden positivamente a los intereses del movimiento, pero hay también quienes se han ido de la línea de acción. La Conaie analizará el tema el 22.

La renovación de la dirigencia fue total

El Comité Ejecutivo acata las políticas dictadas por el Congreso cada dos años.			Consejo Político	(M) MESTIZO (I) INDÍGENA (C) CAMPESINO
			Comité Ejecutivo	Delegados de:
Sierra	Costa	Amazonia		Conaie
Emilio Guznay (M)	Telmo Jaramillo (M)	Ruth Peñafiel (I)		Confeniae
				Ecuadorunari
Fray Lluvicota (I)	Benito Suárez (M)	Carmela Cerda (I)		Conaice
				Seguro Social Campesino
Vicente Chato (I)	Marcelo Yumbay (M)	Miguel Tankaash (I)		Mov. Sociales

EL COMERCIO

CONTINUA ➤

El bloque optó por el 'febres-borjismo'

El bloque legislativo de Pachakutik sigue al pie de la letra los pasos de sus colegas socialcristianos. Tal como ocurrió en períodos anteriores con el PSC, la actual bancada de la lista 18 también se divide ahora en diputados 'perfumados' y en 'guacharnacos'.

Según comentan altas fuentes de Pachakutik y ex miembros de ese bloque legislativo, desde enero del 2003 esa división causó malestar en la bancada que tenía 11 legisladores.

Aunque sus actuales miembros lo niegan, entre los 'perfumados' se identifican a Antonio Posso (Imbabura), Jorge Guamán (Cotopaxi) y Salvador Quishpe (Zamora). Mientras que Ricardo Ulcuango (Pichincha), Rodrigo García (Chimborazo), Mesías Mora (Bolívar), Miguel López (Azuay), Héctor Orellana (Orellana), Felipe Tsenkush (Morona), José Colombo (Napo) y Julio González (Sucumbíos) eran los diputados 'de segunda' del bloque.

Esa clasificación se sintió antes de que se instale el actual Congreso, el 5 de enero del 2003. Quishpe fue designado jefe de bloque. Pero sus "errores" en las negociaciones para elegir autoridades internas hicieron que perdiera el cargo. Por ello se decidió que los diputados alternen en la jefatura de bloque cada seis meses. El primero en ocuparla fue Posso.

Luego lo sustituyó Guamán, pero permaneció en el cargo por más de un año, entre el malestar de sus compañeros: hasta finales del 2004.

Según se sabe, Guamán negociaba con el PSC y la ID la Segunda Vicepresidencia del Congreso para el período 2005-2007, cuando las bases de Chimborazo sugerían que García sea el candidato. Otro objetivo era conseguir más espacios en las comisiones.

Pero en los cálculos de Guamán no estaba que el Gobierno era capaz de integrar una mayoría legislativa, aprovechándose

del descontento de varios diputados de la lista 18, a quienes ahora se acusa de falta de consistencia ideológica.

A la mayoría "institucional" se sumaron cinco disidentes de Pachakutik: Tsenkush, García, Colombo, Mora y Orellana.

García dice que el alejamiento se debió a que en el bloque había una especie de dictadura. "Tomaban las decisiones del bloque sin consultarnos". Mora agrega que las resoluciones que se tomaban eran en función del PSC y la ID. "Siempre criticamos la Corte, pero el bloque defendió a la lista 6".

Las coincidencias con el 'febres-borjismo', bajo el argumento de tener "acuerdos legislativos", han proyectado la imagen de una alianza "ciega".

Por ello militantes como Augusto Barrera creen que el bloque debe dar las explicaciones del caso sobre errores, como el no haber marcado distancias con el PSC cuando se pretendía enjuiciar al Presidente.

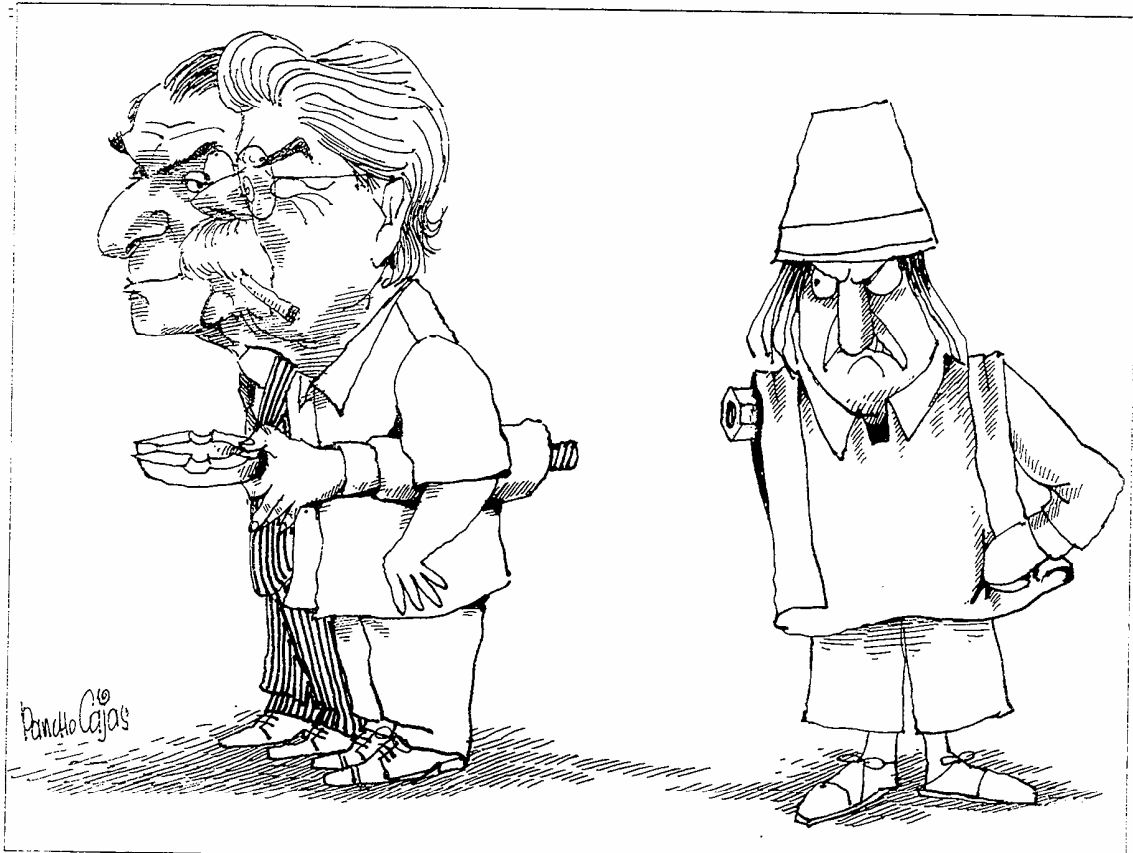

CONTINUA ►

Algunas cifras



Nombre:

Movimiento de Unidad Plurinacional
Pachakutik-Nuevo País

Casillero electoral: Lista 18

Porcentaje de votación: 6,32%

Coordinador Nacional:

Gilberto Talahua

Bloque legislativo

Antonio Posso Salvador Quishpe

Jorge Guamán Julio González

Ricardo Ulcuango Miguel López

Tribunales electorales

No tiene representación

Resultados electorales 1978-2002

Diputados	25
Asambleístas	7 (1997)
Prefectos	9
Alcaldes	42
Concejales	171
Consejeros	30

Elecciones 2004

Alcaldes	28
Prefectos	5
Concejales	86
Consejeros	12

EL COMERCIO

LOS ACUERDOS CLAVE

■ **El reparto de escaños** • En septiembre del 2004, Pachakutik, el PSC y la ID decidieron no aprobar en el Congreso un método de adjudicación de escaños. Se aliaron en el TSE para aprobar la fórmula Imperiali, que beneficia a las mayorías. Pero Pachakutik representa a los sectores minoritarios.

■ **El juicio político** • Pachakutik se unió al frustrado proceso contra Lucio Gutiérrez. Su argumento, poco contundente, fueron las declaraciones del Presidente de que "el pueblo puede incendiar las cortes" por ser brazo armado del PSC.

■ **La asesora del bloque** • La ex canciller Nina Pacari dirige políticamente a la bancada de

► **Activos de empresa** son de \$111 millones; lo 'grueso' es el negocio. La AGD lo reclama

Miguel Llucó y C. Arboleda van por acuerdo de Emelec

El futuro de la distribución y generación eléctrica de Guayaquil ahora está en manos de Miguel Llucó y la AGD. Carlos Arboleda, gerente de la AGD, señaló que Emelec y Electroecuador deben pasar a manos del Estado porque esos bienes son de Aspiazu y que procede la incautación. Su argumento: acabar con los líos del servicio eléctrico para Guayaquil.

Miguel Llucó, representante del fideicomiso PRT (Progreso Recapitalization Trust donde Aspiazu puso las dos empresas), señala que hizo un planteamiento al presidente y a Arboleda "de que no hay ningún inconveniente para llegar a un acuerdo amistoso".

Eso implica "pagar a todos los acreedores del Banco del Progreso alrededor de \$45 millones, esclarecer todas las cuentas de las eléctricas y si hay algún saldo a favor invertir en obra social".

Según el ex vicepresidente León Roldós, se fraguaría un "tongo" entre Aspiazu, los roldosistas y el Gobierno. Además, existe otro problema: en los cuatro años que el Estado manejó la empresa mediante administradores temporales, Emelec no canceló al Cenace

● ¿Maniobra ilegal?

El servicio eléctrico estuvo en poder de Aspiazu y su fiduciario Peter Heberling, luego pasó al Comité Fiduciario local y ahora es reclamado por la AGD. La administración del servicio está en manos de la Categ.

Dimitri Durán, presidente del Comité Fiduciario, dice que la transferencia es ilegal: "Los bienes están inscritos en el registro de la propiedad y el fideicomiso local es inembargable". (MA)

alrededor de \$372 millones por la energía recibida.

El presidente Gutiérrez dijo que el fin de la Categ es concesionar las eléctricas y dejar al Estado con esa deuda. La AGD dio 90 días para esclarecer todos los problemas legales y económicos de Emelec. Llucó entregará documentación esta semana. "Si hay arreglo, el Estado se convertirá en el único dueño del 100% de las acciones de estas dos empresas, dice Miguel Llucó. Y si no, la demanda por \$1116 millones en los EEUU continuará. (MA)

la 18. Ella insiste que el bloque actúa de forma coherente: quizás por eso, Pachakutik retiró el juicio político contra cinco vo-

cales del TC, vinculados al PSC. Y apoyó la candidatura de la ID cuando presidió el Congreso.

Com. 22.03.2005.

La 'Conaie paralela' quita el sueño al movimiento

INDÍGENAS La organización sesiona hoy para tomar una medida que impida a Gutiérrez crear otra agrupación

La Conaie se reúne hoy en Quito con el afán de armar una estrategia que frene a raya la supuesta intromisión del gobierno de Lucio Gutiérrez en varios espacios indígenas.

Los delegados de la mayor organización indígena del país están convocados a las 08:00 para analizar posibles medidas para impedir que el "Régimen divida todavía más al movimiento indígena".

Sobre todo, porque en la primera semana de abril varios dirigentes indígenas amazónicos aliados al Gobierno realizarán una asamblea donde

elegirán a las autoridades de la "Conaie paralela".

Entre los organizadores del encuentro figuran el ex subsecretario de Bienestar Social, José Quenamá, así como Sonia Vargas, presidenta del Parlamento Indígena Amazónico. Incluso, se conoce que el ministro de Bienestar Social, Antonio Vargas, colabora en la organización de la reunión.

Según Santiago de la Cruz, vicepresidente de la Conaie, la dirigencia espera que los dirigentes de base lleguen a un consenso para impedir que el Gobierno fraccione más al mo-

vimiento indígena. En ese sentido, no descartó que la organización resuelva movilizarse en contra de Gutiérrez.

Otro de los puntos que analiza hoy la Conaie será el proceso de recolección de firmas para que se pregunte a la ciudadanía si está de acuerdo con la firma del Tratado de Libre Comercio con EE.UU.

Además, no se descarta que la Conaie discuta la situación que vive Pachakutik. Según Luis Macas, presidente de la Confederación, el movimiento del arco iris "no cumple las expectativas de las bases".

Llucó tiene las horas contadas...

Com. 22.03.2005.

Universidad Indígena, estrategia de la Conaie

QUITO

En un acto solemne, dirigentes de Pachakutik y de la Confederación de Nacionalidades Indígenas del Ecuador (Conaie) presentaron ayer en forma oficial la Universidad Intercultural Amawta Wasi (Casa de la Sabiduría).

El acto se realizó en la Casa de la Cultura Ecuatoriana y asistieron el presidente de la Conaie, Luis Macas; el diputado por Pachakutik, Jorge Guamán; el interventor del Conse-

jo Nacional de Educación Superior (Conesup), Jorge Almeida, entre otros.

La Comisión Nacional de Ética de Pachakutik se reunirá la tarde del jueves para analizar la conducta de su ex coordinador, Miguel Llucó. Según Patricio Endara, uno de los miembros de la Comisión, ese día ese organismo examinará si cuenta con la información necesaria para redactar o no el informe definitivo sobre el comportamiento político de Llucó.

Por lo pronto, se conoce

que la Comisión recomendará a la dirigencia nacional de Pachakutik la expulsión de Llucó, a quien se lo acusa de "traición" por haber dialogado con Lucio Gutiérrez.

No obstante, el ex líder de la lista 18 dijo que se reunió con el Presidente para tratar la situación legal del fideicomiso de Emelec. La semana anterior, Llucó ya fue expulsado por la Ecuarrunari, regional de la Sierra de la Conaie.

jo Nacional de Educación Superior (Conesup), Jorge Almeida, entre otros.

"Los indígenas también tenemos derecho a estar presentes en espacios públicos y de administración", señaló el diputado Jorge Guamán durante la presentación de la entidad.

El rector Fernando Sarango dijo que la entidad se creó des-

de la cosmovisión indígena, pero no es solo para este sector, aunque funcionarán tres centros en Colta (Chimborazo), Cayambe (Pichincha) y Macas (Morona Santiago).

Las clases en las tres sedes iniciarán en septiembre y en este lapso los dirigentes deben elaborar los estatutos para su aprobación por el Conesup.

CONTINUA >

CONTINUACION

Las inscripciones y matrículas empiezan el 21 de junio.

Existen ocho licenciaturas: Comunicación, Arte y Desarrollo, Epistemología y Pensamiento Andino, Agroecología, Medicina Ancestral, Arquitectura, tecnologías de Vida, Aprendizaje Intercultural y Estado y Derecho Indígena.

Com. 23.03.2005.

Mujeres indígenas tienen más fuerza en su organización

REGIÓN La nueva organización de mujeres Huaorani tiene como objetivo velar por los intereses femeninos y de la familia. También quieren mantener el ecosistema.

REDACCIÓN PUYO

Ellas llegaron con su rostro pintado con achiote, vestidas con faldas elaboradas con corteza de árbol, coronas de plumas y collares de semillas entrecruzados entre su pecho desnudo. A la entrada del auditorio del Consejo Provincial de Pastaza, entonaron cánticos autóctonos para celebrar la conformación de la primera Asociación de Mujeres Waorani de la Amazonia Ecuatoriana (Amwae).

Una vez en el auditorio, se ubicaron en los sillones azules del salón sin dejar de cantar. Muchas de ellas daban de lactar a sus niños mientras se iniciaba el acto formal. En ningún momento dejaron de sonreír.

LOS PORMENORES

■ **En el país** • La población huaorani es de 1 891 habitantes contactados; es decir quienes tienen contacto con la población mestiza. Sin embargo se estima que hay 400 tagaeri y taomenane no contactados. En total son 2291 indígenas.

■ **La contaminación** • La población huaorani está distribuida en aproximadamente 1,7 millones de hectáreas en las provincias de Orellana, Napo y Pastaza. Entre su territorio también se ubica el Parque Nacional Yasuní. La tala ha ocasionado conflictos.

Una vez iniciado el programa institucional, la presidenta de Amwae, Alicia Cahuiya, explicó que la formación de esta organización duró cinco años, aproximadamente, hasta lograr su legalización.

La organización de mujeres huaorani tiene como principal objetivo mejorar las condiciones de vida de las familias. Para esto, se apoyarán en proyectos de comercialización de artesanía, agricultura y turismo.

Cahuiya mencionó además que no se trata de dividir a la Organización de la Nacionalidad Huaorani de la Amazonia Ecuatoriana (Onhae), sino de apoyar a sus dirigentes, con el propósito de dar mayor empuje a los proyectos femeninos.

La dirigente también mencionó que obtendrá el financiamiento para sus proyectos con organizaciones no gubernamentales. En lo posible tratarán de no firmar convenios con las petroleras que operan en la zona.

Cahuiya aseguró que las actividades petroleras contaminan los bosques y el agua. Las comunidades ya no pueden comer los peces de los afluen-

tes porque saben a combustible. "A esto se suma la excesiva explotación de la madera y el bajo precio que se paga a los huaorani por este producto, que solo destruye nuestros territorios", enfatizó la dirigente amazónica.

Sin embargo, el vicepresidente de la Onhae, Ewengime Enquere, señaló que mucho antes de la creación de esta organización indígena, las petroleras ya operaban en la Amazonia.

Por esta razón los dirigentes tuvieron que negociar convenios para sus proyectos de desarrollo. Los huaorani manejan 2,5 millones de dólares en el 2004 sobre la base de los acuerdos logrados con las petroleras de siete bloques que

se encuentran dentro de este territorio.

En el proceso de conformación de la Amwae participaron las fundaciones Cantárida y Sinchi Sacha. Además, se tuvo la colaboración de la Asociación de Judiciales de Pastaza, el Consejo Nacional de Mujeres, el Proyecto Caimán, Petrobras, Repsol y la Onhae.

EL DATO

Las mujeres recuperaron la W de la lengua waorani para su organización. Es una costumbre llevar pintado este signo en su brazo.

Com. 23, 03, 2005.

La Conaie recurrirá a sus bases

INDÍGENAS El objetivo es recuperar el terreno perdido en varias instituciones

La Conaie sabe que la única forma de frenar la intromisión del gobierno de Lucio Gutiérrez en las instituciones indígenas es recuperar a sus organizaciones de bases.

Por ello, Raúl Ilaquiche, vicepresidente de la Ecuarrunari, regional de la Sierra, daba por descontado que esa sería una de las resoluciones de la asamblea de ayer. De esta forma, la Conaie espera recuperar el espacio perdido en el Consejo de Desarrollo de los Pueblos y Nacionalidades (Codenpe), así como en las direcciones indígenas de Educación y Salud.

Durante la mañana, la asamblea de la Conaie pasó revista a la actual coyuntura política del país. Por eso, resolvió exigir al Congreso que rechace inmediatamente la ley 'topo', pues considera que afecta a la población más pobre del país.

Además, decidió impulsar con mayor fuerza la recolección para llevar a una consulta popular el Tratado de Libre Comercio con EE.UU. (TLC).

El último punto de la agenda de la reunión de ayer era analizar el verdadero alcance de la asamblea que preparan líderes indígenas amazónicos afines al Gobierno, para organizar una "Conaie paralela".

Anoche, los más de 60 delegados liderados por Luis Macas decidieron denunciar internacionalmente la intención de crear la Conaie paralela.

Com. 24, 03, 2005.

Petroecuador será demandada por los daños ambientales

SUCUMBÍOS Las comunidades reclaman la remediación ambiental en el Campo Libertador. La empresa alista un plan integral.

REDACCIÓN NUEVA LOJA

Los campesinos e indígenas que habitan en el Campo Libertador, operado por Petroecuador, ya no aguantaron más la contaminación ambiental y resolvieron acudir a la justicia ordinaria.

Demandarán a Petroecuador, así lo anunciaron el martes en el salón de actos del Municipio de Lago Agrio. Allí socializaron la demanda.

Al menos 100 familias afectadas, representadas por cuatro procuradores comunitarios y un grupo de abogados, impulsarán el proceso. La mayoría de demandantes es de campesinos pobres que habitan en las parroquias Pacayacu y Dureno. En esta zona se han producido derrames de crudo, que acabaron por contaminar varios esteros y ríos. Es el caso del río Ucano, uno de los afluentes del río San Miguel. "Ya no podemos beber las aguas de este río, las aguas están totalmente contaminadas", dice Sixto Martínez.

Cuenta que en esta zona los derrames de crudo son permanentes y en algunos casos han ocasionado desgracias materiales e intoxicaciones a menores. "El otro día el tubo estalló y tumbó la casa de un vecino", comenta Jorge Salas, procurador comunitario.

Aseguran que antes de interponer la demanda hicieron todo lo posible por encontrar una salida extrajudicial, pero los ejecutivos de la petrolera no respondieron. Al contrario,

OTRAS ACCIONES

■ **Un testimonio** • Pastor Castillo, un poblador de 60 años, mostró, con lágrimas, sus heridas en piernas y brazos. "Tenemos un informe de la Contraloría del Estado que establece responsabilidades directas en contra de Petroecuador", dijo Pablo Sarzosa, abogado demandante.

■ **La remediación** • Sarzosa anunció que la demanda reclamará la remediación ambiental y el pago de compensaciones e indemnizaciones sociales para los afectados.

varios campesinos se quejaron por las acusaciones de supuestos sabotajes en la tubería secundaria que se conecta con las estaciones Pichincha, Tapis, Frontera y Tetetes.

En el acto de socialización de la demanda, varios campesinos presentaron fotografías, videos y sus propios cuerpos lacerados por las huellas de la contaminación. "Miren mi pierna irritada por los residuos de hidrocarburos", señala Sonia Martínez, una madre de familia del recinto Chone Uno.

La Gerencia de Protección Ambiental de Petroecuador admite que las comunidades de la zona fueron afectadas por varios derrames de crudo y que las acciones de remediación ambiental no se realizaron a tiempo. Sin embargo, precisa que en los próximos

CONTINUA ►

días realizará un inventario para establecer cuáles son de responsabilidad de Petroecuador y cuáles corresponden a Texaco, que también está enjuiciada por la misma causa.

“Vamos a levantar los pasivos ambientales que están en la zona y para eso estamos preparando un plan integral”, explica Fabián López, gerente de Protección Ambiental.

Univ. 24.03.2005.

MBS no registra la directiva de Conaie

El subsecretario Bolívar González dijo que Luis Macas no puede ser dirigente por juicio en su contra.

QUITO

La Confederación de Nacionalidades Indígenas del Ecuador (Conaie) tiene problemas para inscribir a la directiva elegida en diciembre pasado ante el Ministerio de Bienestar Social (MBS) y su trabajo político puede llevarle a perder el edificio donde funciona.

El subsecretario de Bienestar Social, Bolívar González, señaló ayer que hasta el momento no recibe un documento oficial de la Conaie mediante el cual se comunique del cambio de directiva, diligencia a la que la organización está obligada, puesto que nació por acuerdo ministerial de esa misma cartera, el 24 de agosto de 1989.

Los dirigentes de la Conaie expresaron sus temores de que la directiva sea rechazada por el MBS debido a que el titular de esta entidad, Antonio

Vargas, fue presidente de la organización y desde su cargo está alentando la idea de organizar una Conaie paralela, con el apoyo de José Quenamá, ex presidente de la regional amazónica, expulsado por colaborar con el régimen.

Según Luis Macas, presidente del grupo indígena, no necesitan realizar ese trámite porque ya hicieron “el reconocimiento de las firmas del acta del Congreso de la Conaie en una Notaría, no tenemos que hacer nada más, eso le comunicamos al MBS, no estamos solicitando que nos reconozcan, lo que vale aquí es la legitimidad”, afirmó.

Ante esto, González respondió que cualquiera puede registrar una directiva ante una Notaría. Agregó que el Congreso de diciembre fue ilegal porque no estuvieron presentes todos los pueblos y nacionalidades.

Sobre Macas aseveró que no puede ser el presidente de ese grupo porque los estatutos no permiten el registro de dirigentes con juicios penales en su contra. Mientras tanto, Quenamá convocó a una asamblea de la Conaie para el 28, 29 y 30 de marzo, el lugar permanece en secreto.

La actual sede de la Conaie en Quito fue entregada en co-

INDÍGENAS

DECLARACIONES

“Yo lo que quisiera es que me dejen gobernar el país media hora, fusilamos a 20 de estos infelices (opositores al Gobierno) en la Plaza Grande y en el Centenario en Guayaquil y este país se compone, porque de otra forma no se va a componer”, dijo Bolívar González.

RECHAZO

“No puedo poner como representante de los indígenas a un ladrón, en una organización respetable, es moralmente y legalmente inaceptable”, añadió refiriéndose al presidente actual de la Conaie, Luis Macas.

CASOS

El subsecretario no especificó un caso concreto “hay algunas denuncias de corrupción”, dijo. Macas está viajando por comunidades indígenas, sin señal telefónica, por lo que no respondió a esta acusación.

modato (préstamo) por el MBS, pero González aseguró que ese acuerdo se podría revocar porque la organización “está actuando en política cuando están impedidos”.

González afirmó que no tiene relación alguna con la organización de una Conaie paralela, pero al terminar la entrevista con este Diario, recibió una llamada de Quenamá.

Com. 25.03. 2005.

Los cofán se organizan por más calidad de vida

Los planes de desarrollo local y de dotación de servicios están vigentes

REDACCIÓN NUEVA LOJA
Los indígenas cofán quieren mejorar su nivel de vida y tener acceso a los principales servicios básicos. Para lograr este cometido se pusieron en contacto con varias organizaciones nacionales e internacionales, que están interesadas en apoyar esta iniciativa.

Sin embargo, no todas las comunas tienen las mismas necesidades. En algunos casos los requerimientos pasan por asegurar la tenencia de la tierra y, en otros son, el afán por contar con agua potable, con energía eléctrica y con alcantarillado sanitario. De ahí que el proceso possibilitó un plan para conservar y proteger la Reserva Cofán-Bermejo.

En esta zona, la intención es zonificar la reserva para lograr un eficiente uso de la tierra. "Vamos a definir las áreas para la explotación de la madera, cacería, zonas de uso intensivo y definir los sectores intangibles", dijo Rogelio Aguinda.

Los comuneros de Chandianaen, de Tayoscanque y de Alto Bermejo que habitan en el interior de la reserva están

convencidos de que con este plan mejorará el uso de la tierra y, a corto plazo, se facilitará la formulación de varios proyectos productivos.

Una situación parecida sucede con los comuneros de Dureno y de Dubuno. Ellos ya aseguraron la tenencia de la tierra y ahora apuntan al desarrollo integral. Con el respaldo del

EL DATO

La iniciativa de esta nacionalidad tiene apoyo de organizaciones no gubernamentales y de organismos seccionales.

proyecto Caimán y de la Federación Cofán pusieron en marcha un plan para el desarrollo local.

La iniciativa pretende realizar un diagnóstico pormenorizado de sus principales necesidades para luego buscar las alternativas de solución. En ese contexto cuentan con la intervención de los gobiernos seccionales

y de las compañías petroleras que operan en la zona.

En el caso de la comuna cofán Dureno se aseguró el financiamiento para la construcción del sistema de agua potable con recursos de Petroecuador. "Todo es parte del plan macro de desarrollo que estamos trabajando para los próximos diez años", dijo Luis Narváez, presidente cofán.

El apoyo para la organización indígena llega



La Unidad de Desarrollo Norte (Udenor) y la Confederación de Nacionalidades Indígenas de la Amazonia Ecuatoriana (Conenaie) con el apoyo del Banco Interamericano de Desarrollo llevan a cabo el Programa de Fortalecimiento de las organizaciones indígenas del norte de la Amazonia.

El Programa desarrolló los estudios de pre inversión de 12 iniciativas empresariales, la conformación legal de estas empresas, la identificación de socios estratégicos y las potenciales fuentes de financiamiento. Se invirtieron 500 000 dólares. El programa busca el fortalecimiento de los líderes de estas organizaciones, mejorar la estructuración interna, así como optimizar el manejo administrativo de las mismas.

El proyecto ha causado gran expectativa entre las organizaciones de la región. **RED. PUYO**

Com. 26.03.2005.

Titeres y actores cuentan las leyendas de Imbabura

INFANTIL La obra está en la sala Espada de Madera de la CCE, los sábados y domingos, a las 11:30. Adultos USD 5 y niños USD 3.

El Taita Imbabura se enamoró de la Mama Cotacachi... y las montañas empezaron a conversar de aquello que solo ellas conocen... El pueblo de Ilumán enfrenta una terrible sequía. Entonces, el chamán invoca a los buenos espíritus y al Taita Imbabura...

Esa es la historia que se cuenta en "El brujo y el diablo", montaje de La Espada de Madera con la dirección de Patricio Estrella, sobre la recopilación y adaptación de los cuentos de César Dávila.

Son 45 minutos de diversión y aprendizaje para niños y adultos. La mezcla de títeres, música, actuación y otros elementos que se manejan en la puesta en escena, es el resultado de 15 años de búsqueda hasta lograr que sus obras tengan un ritmo, una estética y ante todo, presenten una propuesta que suscite el interés



ARCHIVO ESPADA DE MADERA

SOBRE CUENTOS DE CÉSAR DAVILA • El taller de actuación trabaja con títeres de gran tamaño en su actual montaje.

de todo tipo de público.

Al comienzo se pensó en trabajar con muñecos pequeños, pero la idea de Estrella fue hacerlos más grandes y vistosos para atraer la atención y el in-

terés de los niños. "Lo que queremos es revalorizar las tradiciones ecuatorianas", dicen a coro Viviana Narváez, Beatriz Martínez y Xiomara Landín, integrantes del grupo.

Com. 26.03.2005

Ahora sí se sabe cómo funciona el poder

Entrevista • Miguel Llucó / EX COORDINADOR DE PACHAKUTIK A PUNTO DE SER EXPULSADO



¿Qué siente cuando casi está expulsado de Pachakutik?

Una satisfacción. Siempre que me preguntan estas cosas digo que me siento satisfecho porque siempre he colaborado con el movimiento.

¿No está pagando haber aceptado manejar el fideicomiso de Emelec por pedido del banquero Fernando Aspiazu?

De ninguna manera, porque esa fue una acción pensada en los intereses del país, por las malas administraciones que había tenido Emelec.

Pero se le critica por negociar el fideicomiso con el Gobierno, con el peligro de ser

utilizado.

Es una gran mentira porque hago las cosas de buena fe. Si el Gobierno trata de aprovecharse es un problema de él.

¿Es criticado porque nunca consultó a las bases de esa decisión?

Eso no se consulta, se lo hace. Las acciones trascendentes a veces no hay que consultar a nadie porque como hay

CONTINUA ►

ignorantes que complican.

¿Ignorantes cuadros como Augusto Barrera, Virgilio Hernández...?

Cualquiera que no entiende está ignorando el asunto. Por eso hay que ser cuidadoso en acciones trascendentales.

¿Pero además usted apoyó al diputado Rodrigo García para cambiar a la Corte?

De ninguna manera. Eso no es verdad. Ese tema fue una decisión colectiva de la directiva de Pachakutik de Chimborazo, que no ha querido ver la dirigencia nacional.

Lo cierto es que usted está hablando con Gutiérrez.

Lo he hecho públicamente, porque si fuera por atrás no daría información al país ni diría que me he reunido. Los compañeros también sabían que antes de que se acabe la alianza 3-18 hablé tres veces sobre el tema. Y después he hablado dos veces con Gutiérrez con relación a Emelec y Electroecuador.

Si las cosas son tan diáfanas, ¿entonces por qué cree que lo quieren expulsar?

Eso se debe preguntar a la directiva.

¿Dicen que esos diálogos con el Gobierno significan un alejamiento de los principios políticos de Pachakutik?

Moriré con los principios de Pachakutik, pero con los reales y no con los ficticios que tratan de defender a unos magistrados corruptos. Ahora sabemos cómo sufren en este momento por esos tipos que se les mandó.

¿Pero usted ayudó a que estén otros jueces que también se les tilda de corruptos?

En este momento hay un mensaje en que los malos son los que están en la mayoría legislativa y los buenos son los que están en la oposición. Esa es la perversidad de la coyuntura política.

¿No se siente responsable por la actual crisis política del país?

También me siento alegre porque los ecuatorianos podrán ver la dimensión de poder que hay, como el Fiscal. Mariana Yépez nunca acusó a Fabián Alarcón en su momento. Los ecuatorianos deben sa-

ber cómo esos espacios sirven para objetivos de determinada gente. Estoy feliz de ver cómo se ha evidenciado que, tocando a 31 magistrados, se ha ma-

nipulado alcaldes, prefectos... Ha habido un terremoto, hay que generar cosas impredecibles para que el pueblo reflexione y ubique lo que debemos hacer y no caer en la trampa de los bandidos. La sociedad debe actuar, las instituciones ya no sirven.

Lo correcto es que los diputados, magistrados y el Presidente se vayan a su casa y se refunde el país, a través de un interinazgo.

¿Usted ha dicho que su expulsión está "orquestrada", ¿quiénes y por qué están detrás de ello?

Lo único que conozco es que mi eventual expulsión es por apoyar a Rodrigo García, que es una gran mentira porque fue una decisión colectiva. Y porque supuestamente estoy negociando con el Gobierno, sin precisarlo. Entonces, con dos mentiras están orquestrando la expulsión.

"Pueden imaginar cualquier cosa de mí. Pero con Antonio Vargas no he hablado desde el 2002".

HOY 27.03.2005.

'No tengo confianza en el presidente, pero podemos dialogar'



Lluco: 'Pueden expulsarme, no tejo nada que decir'

La Ecuarunari lo ha expulsado de sus filas, ¿cuál es su reacción?

Es una tontería. Los dirigentes de la Ecuarunari deberían pensar cómo mantener la unidad de sus bases.

Creo que equivocan su función pues no tengo nada que ver con el orgánico de la Ecuarunari desde 1995 y se expulsa a un miembro que milita.

Pero usted tiene una mi-

litancia en PK y ellos también quieren expulsarlo

El lunes llegó un fax a mi casa en el que me dicen que la directiva de PK presentó una denuncia en la Comisión de Ética indicando que Miguel Lluco hace mal manejo de medios y que respalda a Rodrigo García. Se me pide que en seis días presente mis descargos. No tengo ningún descargo, mis actos son públicos. Pueden expulsarme, no tengo nada que decir.

¿Seguirá apoyando a Rodrigo García?

Se resolvió al interior de la directiva de PK Chimborazo apoyarlo. El coordinador de PK debe llamar a una asamblea provincial para tomar una decisión diferente. Ahí sabré dar mi posición y subordinarme a la mayoría.

CONTINUA >

¿Cuál es su posición?

He felicitado la actuación de Rodrigo García, que trabaja en la tarea fiscalizadora. En lo que se refiere a la Corte, es digno de saludar. Los que hemos visitado los juzgados sabemos que no se administra justicia. Espero que luego de este alboroto se logre poner a jueces que no deban devolver un favor.

En eso coincide con Gutiérrez

Sí, me siento identificado, porque como coordinador luché para que sea presidente y si con todo esto que sucede se despolitiza la justicia, por lo menos cumplió en eso. No quiere decir que esté con Gu-

tiérrez.

¿Qué piensa ahora del presidente?

El y otros hicieron todos los esfuerzos para que PK se retire de la alianza. Luego de un tiempo, como que quiere retomar la propuesta. No tengo confianza en el presidente pero eso no quita que no podamos conversar.

¿Se dice que usted llegó a un acuerdo con Arboleda para que le sea entregado Emelec y Electroecuador al fideicomiso PRT?

Mi compromiso es devolver los \$45 millones a los depositantes del Banco del Progreso. Actualmente, hay un laudo arbitral en los EEUU y de eso ha sido notificado el

Estado. A pesar de esa notificación, fui donde el presidente el 2 de enero para expresar mi predisposición y encontrar un arreglo amistoso. El 28 ó 29 demostraré la legalidad fiduciaria que tengo. La demanda en los EE.UU continúa. (JP)

▶ EL DIRIGENTE

Miguel Llucó nació en Guamote, provincia de Chimborazo. Es carpintero. Fue diputado de Chimborazo por Pachakutik y ex coordinador Nacional de PK y presidente del Movimiento Indígena de Chimborazo.

Com. 27.03.2005.

Cayambe se convirtió en una puerta para todos los sentidos

Aventura. El ascenso al volcán, desde la comunidad de Paquiestancia ofrece cabalgatas, bellos bosques de arrayanes, música, danza y una completa oferta gastronómica.

Dos días de absoluto descanso. El sol aún duerme y, a lo lejos, una vista del volcán Cayambe incita a la aventura...

Por los senderos del páramo andino y a hora y media, desde

Quito, se esconde el camino que conduce al ave más grande del mundo: el cóndor.

Adentrarse en este recorrido, al parecer, resulta sencillo. En una primera parada, en la plaza central de Cayambe, no queda duda de que allí, los españoles dejaron su huella. El templo de San Pedro se impone, entre el blanco y el gris de casas y estrechas avenidas.

A 15 minutos del sitio, una casona de maderos y esteras en el techo, da la bienvenida a Paquiestancia. Lo que antiguamente fue una hacienda privada, hoy se ha convertido en un rincón donde la copla, el cuy y el guarango son parte del imán turístico. Aunque un pa-

seo por los huertos y cuyeras familiares, antes de empezar el ascenso al páramo, tampoco deja de ser un atractivo para los turistas.

La mayoría de los 200 hogares que conforman la comunidad ve en estas actividades un sustento para su economía.

Una vez en ambiente y un intenso frío recorriendo el lugar está a disposición una hilera de caballos provistos, cada uno de monturas de colores.

La hora de cabalgar llega y con ello no faltan los ladridos de los perros. A ritmo de trote y desde las alturas, se divisan amplios parajes de bosque y verde. El frío se esfuma y da

CONTINUA ▶

paso a una paz interior... Cuesta arriba y tras unos 10 minutos de camino, una humilde casita invita a parar. Es un taller de artesanías, en donde predominan la pintura en tela y los collares de mullos.

Con las cabezas agachadas y una concentración casi extrema, dos mujeres no dejan de tejer en croché. "Estamos tratando de abrirnos mercado dentro y fuera del cantón", susurra una de ellas, y la cabalga-

ta continúa hasta un estrecho sendero que conduce al gran bosque del "Pumamaqui".

Uno de los guías nativos describe a este árbol, de por lo menos 10 metros de altura, como una "mano de puma".

A su alrededor helechos, líquenes, orquídeas, bromelias y un sinnúmero de especies -aún no inventariadas- esconden una ráfaga de luz y calor.

Los caballos esperan inquietos y Luis Gualavisi, técnico

del área, levanta su voz: "Es tiempo de seguir".

20 hectáreas de arrayanes todavía faltan por descubrir. Con su corteza de color canela y flores blancas, este árbol se gana la atención de los turistas, en tanto el sonido de un mirio y una goiondrina se entrelazan con la voz del guía.

En este punto, un caramelo o un trozo de panela animan el recorrido hasta el reservorio de Buga, a 3 500 metros de altitud. Este mirador se ha convertido en la parada estratégica para divisar Mojanda, Cotacachi, Ayora y, en días despejados, el Imbabura.

Tras el repunte de los caballos, un grupo de extranjeros llega cansado, en tanto los lugareños preparan un espectáculo de música y danza, desde un rincón del reservorio.

Atentos esperan que cada uno de los presentes se acomode a los costados del lugar, para que puedan disfrutar de la presentación, la cual normalmente es parte de las fiestas de San Pedro, en junio.

Cuando menos lo imaginan, el 'diablo huma' junto con el 'aruchico' y el 'payaso' irrumpen en la escena. Estos personajes son parte de la cultura de esta comunidad. Y, de inmediato, se da inicio a la fiesta.

Al ritmo de una copia y el acompañamiento de cuatro sonoras guitarras, las 'chunucas', como se conoce a las mujeres por su tradicional vestimenta, no paran de bailar.

Una ronda acoge a los presentes y el festejo reanima a los exhaustos caminantes. Pero en ese momento la danza se une a la alegría de haber visto pasar a un enigmático cóndor.

La fiesta sigue y más de 30 comuneros ponen a degustar una serie de platos típicos.

Colada morada, tortillas de paila, zapallo de dulce, queso tierno, habas tostadas, ají de cuy, máchica, morocho de leche son parte de gastronomía.

El turismo comunero toma fuerza

Desde hace dos años, el turismo comunitario se ha convertido para la comunidad de Paquiestancia en una meta que perseguir. Para sus 1 200 pobladores, distribuidos en cuatro barrios, no es problema

abrir las puertas de sus casas.

El turista nacional o extranjero tiene la opción de compartir sus costumbres y creencias. Las cabalgatas, pesca deportiva y campamentos son parte de la vida cotidiana de los comuneros. En el momento, hay más de 10 guías naturalistas.

Paquiestancia cuenta con 1500 hectáreas de territorio, las cuales están incluidas en la Reserva Cayambe-Coca.

Los comuneros, además de promocionar este sitio como una "pequeña estancia de descanso", dan a conocer las facultades curativas de las plantas. Matico, taraxaco, sauco, ortiga, chilca, penco son parte de su riqueza medicinal.

De igual manera, en el páramo de Paquiestancia el turista si tiene un poco de suerte y está a la hora apropiada, puede observar al cóndor en busca de carroña, el oso de anteojos, el lobo de páramo, el zorro, el puma, entre otras especies.

Los atractivos son múltiples y convocan, según sus pobladores, a más extranjeros.

La comunidad no tiene cuantificado cuántos llegan de paso. Sin embargo, se espera que para la fiesta de San Pedro y San Pablo acudan entre 75 000 y 110 000 visitantes.



Tome en cuenta

- ▶ **La ropa** • Lleve una chompa rompievientos, botas de caucho, gorra y guantes de lana y calentador cómodo.
- ▶ **Los precios** • Esta ruta cuesta 20 dólares por día e incluye el guía, la entrada a la reserva y la alimentación.
- ▶ **Los contactos** • Para hacer este paseo contáctese a estos teléfonos: 097 659 382, 211 0348 ó 236 0052.
- ▶ **El transporte** • Hasta el reservorio de Buga también se puede ir en un 4x4.

CONTINUA ▶

Pero, el recorrido aún no termina, a una hora y media más, los turistas pueden acampar en un jardín del páramo: Rosas patas. Al día siguiente se asciende al nevado, por la Laguna Blanca hasta coronar el volcán con el suntuoso paso del cóndor andino...

**GABRIELA QUIROZ
EL COMERCIO**



Uno de los atractivos de esta zona es el bosque de Pumamaqui. este árbol nativo tiene la forma de una mano de puma.



FOTOS: GALO PAGUAY / EL COMERCIO

El ascenso al páramo se puede hacer a caballo, caminando o en un auto 4x4. Una vez en Buga, hay un espectáculo con personajes tradicionales como el 'diablo huma' y el 'payaso'.



Univ. 28.03.2005

Pueblos de Sarayacu y Canelos buscan solucionar conflictos

PUYO

La búsqueda de acuerdos entre comunidades indígenas es el objetivo de la asamblea provincial entre pueblos indígenas de Pastaza, que se realizará hoy y mañana en la parroquia Canelos, a 38 kilómetros al sureste de Puyo.

El presidente de la Federación de la Nacionalidad Quichua de Pastaza (Fenaquipa), Julián Santi, dijo que se prevé la asistencia de unos 400 delegados de las comunidades de Sarayacu, Canelos y también de Pacayacu.

“El propósito de la reunión es entablar un acuerdo perpetuo para volver a ser hermanos, pues nos une un solo origen y no es posible que nos hayamos distanciado por un conflicto petrolero”, señaló el dirigente.

En los dos días se analizará la situación del pueblo de Sarayacu y sus necesidades, y la realidad de quienes habitan

en Canelos para sobre esta base afianzar las relaciones e impulsar luego un proyecto de cantonización.

Habrán danza, comida típica, proyección de vídeos sobre la marcha indígena de mayo de 1992. La asamblea se instalará a las 09h00 y se extenderá hasta las 19h00.

En tanto, en la Gobernación de Pastaza el sábado pasado se realizó una reunión previa entre autoridades provinciales, con presencia de delegados del Ministerio de Energía y Minas, a fin de buscar estrategias que permitan al Gobierno un acercamiento a Sarayacu, con el fin de que se permitan las labores petroleras en los bloques 23 y 24 que están paralizados.

El gobernador Édgar Espín confirmó además su asistencia a la reunión de la asamblea provincial de estos pueblos indígenas.

Univ. 28.07.2005

Vargas pide apoyo para la consulta del Ejecutivo

SANTA ELENA, GUAYAS
HIPÓLITO MUÑOZ

El ministro de Bienestar Social, Antonio Vargas, estuvo el pasado sábado en este cantón solicitando apoyo para la consulta popular propuesta por el presidente de la República, coronel Lucio Gutiérrez.

Durante una reunión que mantuvo con el alcalde de Santa Elena, el roldosista Dionisio Gonzabay, y dirigentes de varias comunas de la Península, el secretario de Estado manifestó que está recorriendo diversas provincias del país con el propósito de “afinar los proyectos sociales trazados por el régimen con el fin de atender a la población ecuatoriana y sobre todo para consensuar lo referente a la consulta popular” sobre la reestructuración de la Función Judicial.

Agregó que los partidos de oposición al Gobierno, entre los que mencionó al Partido Social Cristiano y a la Izquierda Democrática, siguen “caotizando el país”. Según Vargas, en lugar de empeñarse en rechazar propuestas, deberían tratar de aportar soluciones a la crisis del sistema judicial.

Anunció que durante la próxima semana recorrerá Manabí, también para promocionar la consulta del Ejecutivo.

De esa cantidad, 70 mil son para la mafia y con los 30 mil restantes los indígenas deben cubrir su alimentación y su hospedaje, en piezas cuyo alquiler no supera los 5 000 por noche.

Hoy 28.03.2005

► **Familias enteras del Ecuador están en toda Colombia**

Mafia lleva indígenas y los hace mendigos

Una investigación de *El Tiempo* de Bogotá señala

que todos los días, a las 5:30, una camioneta Van de color blanco inicia un recorrido por los populares barrios de San Bernardo (centro) y Las Ferias (noroccidente) de Bogotá, recogiendo en hostales baratos a indígenas ecuatorianos. Poco a poco los va dejando, por grupos, en sus sitios de trabajo. En la noche, después de la hora pico, la Van repite el recorrido y los retorna a los hostales y residencias.

Cada núcleo familiar, por lo general una mujer y cuatro niños, tiene una tarea: recolectar en limosna al menos 100 mil pesos.

CONTINUA ►

La banda que utiliza a indígenas ecuatorianos como mendigos también opera en Pereira, Cali y Medellín.

Autoridades del Distrito, de la Gobernación de Antioquia, de la Defensoría del Pueblo, de la Red de Solidaridad y del Instituto Colombiano de Bien-

estar Familiar, la ONG Acción 13 y la Policía confirmaron la existencia de este tráfico ilegal de ecuatorianos. Hace dos meses localizaron a 60 familias. La mayoría era de Tungurahua y se confundían con etnias de Nariño, Cauca y Putumayo. (MA)

Univ. 28.03.2005.

Banda explota a indígenas ecuatorianos en Colombia

BOGOTÁ | AFP

Decenas de indígenas ecuatorianos son utilizados como mendigos en diversas ciudades de Colombia por una organizada mafia, que al parecer dirige un empresario ecuatoriano, reveló ayer una investigación del diario *El Tiempo* de Bogotá, respaldada en informaciones de autoridades civiles y policiales.

Según el rotativo, todos los días, a temprana hora de la mañana, un vehículo blanco inicia un recorrido por populares sectores bogotanos, "recogiendo en hostales baratos a indígenas ecuatorianos" y dejándolos en diversos sitios.

En la noche el vehículo retorna a los indígenas a los hostales y residencias, "siempre y cuando cada núcleo familiar -por lo general una mujer y cuatro hijos- haya recolectado en limosna al menos 100.000 pesos (unos 43 dólares), agrega el diario.

De acuerdo con *El Tiempo*, el vehículo es parte de la infraestructura de una banda que usa a los indígenas como mendigos, cuya existencia denunció al diario un comerciante que vivió en Quito y que asevera que un empresario de ese país está detrás de esta mafia, que se extiende a las ciudades colombianas de Pereira (centro), Cali (suroeste) y Medellín (noroeste)".

Desde el 2002

El informe señala que funcionarios de la Alcaldía de Bogotá, la Gobernación del departamento de Antioquia (cuya capital es Medellín), la Defensoría del Pueblo y la policía "confirman la existencia de este tráfico ilegal de ecuatorianos", y afirman que ya había ocurrido en el 2002.

Algunos de los indígenas revelaron que de los 100.000 pesos que tienen que recoger diariamente, 70.000 son para

la red y con los 30.000 restantes deben cubrir su alimentación y hospedaje.

Jaime Ospina, de la ONG Acción 13, que hace tres años participó en el seguimiento del tema, aseguró que la provincia de Tungurahua es el lugar de donde proviene la mayoría de los indígenas, que son trasladados a Colombia donde se confunden con miembros de etnias locales.

El diario agrega que aunque hace tres años no se pudo comprobar quién estaba detrás de la red, hoy se sabe que uno de los coordinadores de la organización es un comerciante de origen ecuatoriano al que llaman "don José".

El gran atractivo de traer mendigos a Colombia radica en la diversidad de programas que existen para atender a los miles de desplazados de la violencia y en la creciente solidaridad que el Gobierno pide para estos, afirma el diario.

El peligro en el cerro Paccha sigue, aunque llueve menos

CHIMBORAZO 20 familias evacuadas esperan que el Miduvi cumpla su ofrecimiento de construirles viviendas. La obra pudiera empezar este mes, una vez que se termine un estudio técnico.

REDACCIÓN RIOBAMBA

Los deslizamientos en el cerro Paccha, a 30 minutos de Alausí, disminuyeron. Así lo determinaron los bomberos, durante una inspección que realizaron la semana pasada. El comandante de la institución, teniente coronel Manuel Rodríguez, dijo que las lluvias del mes anterior compactaron la tierra de la loma.

Los problemas empezaron en agosto del 2004, cuando las profundas grietas y los continuos derrumbes obligaron a las autoridades a declarar el estado de emergencia. Unas 20 familias fueron evacuadas. "Temíamos deslizamientos mayores, por causa de la etapa invernal. Pero no hubo mayores llozos, aunque el peligro se mantiene", dijo Rodríguez.

Tras la declaratoria de emergencia, las familias fueron reubicadas en carpas instaladas por la Defensa Civil. El Instituto Nacional de la Niñez y la Familia, el Municipio de Riobamba, el Patronato Municipal y otras entidades, entregaron ropa, alimentos y colchones.

"Varios campesinos ya desalojaron las carpas y viven en casas de familiares. Otros, por su pobreza, continúan recibiendo apoyo de la Defensa Civil", añadió Rodríguez.

Este año, la Dirección Provincial del Ministerio de Desarrollo Urbano de Vivienda firmó un acuerdo para construir viviendas cerca de la parroquia Achupallas. El terreno fue



ARCHIVO/EL COMERCIO

EL SUELO TIENE IRREGULARIDADES • Rosa Malán atraviesa con su hijo por una de las grietas que se formaron en la zona.

adquirido por el cabildo de Alausí. No obstante, el inicio de la obra no tiene fecha.

Ronny Cruz, director del Miduvi en Chimborazo, explicó que todavía deben calificar a los proveedores de materiales de construcción y revisar los resultados de un estudio topográfico del terreno.

"Debemos cumplir procesos. El estudio será entregado esta semana. El Municipio de Alausí tramita las escrituras. Esperamos empezar las construcciones este mes".

Cruz añadió también que el

Ministerio tiene recursos para edificar las casas. Éstas se financiarán con 32 bonos de 500 dólares cada una. Además, se asignó un fondo de unos 50 000 dólares para las obras de infraestructura.

En Alausí, los deslizamientos de tierra son constantes. Durante el 2003, hubo problemas en el cerro Gampala. El Departamento de Obras Públicas del Municipio levantó terrazas en la loma para evitar derrumbes. El Cabildo intentó evacuar a las familias, pero la gente no abandonó sus casas.

Com. 29.03.2005.

La medicina ancestral es una 'mercancía' de mucho interés

BIODIVERSIDAD Varias nacionalidades no dudan en "negociar" sus conocimientos sobre el uso de plantas y animales, para obtener recursos. Con los huaorani hay un primer ejemplo.

REDACCIÓN PUYO

La comercialización de la medicina ancestral y de las plantas de la Amazonia llama la atención de empresas transnacionales. Varias nacionalidades indígenas, una de ellas la huaorani, se preparan para establecer convenios.

Un primer anuncio lo realizó el presidente de la Nacionalidad Huaorani de la Amazonia Ecuatoriana (Onhae), Juan Enomenga. Él en el programa Día a Día, de Teleamazonas, dijo que por concepto de los convenios, en que se incluyen fabricación de medicamentos y conocimientos ancestrales sobre el uso de las plantas, en este año manejará alrededor de un millón de dólares. El dirigente anunció, además, que esta semana viajará a Ucrania conjuntamente con dos jóvenes huaorani para concretar algún acuerdo.

Una vez que el programa salió al aire, Enomenga dijo que no ha firmado ningún documento que signifique la entrega de territorios, pues estos son inalienables, indivisibles, imprescriptibles e inembargables. Negó también que se tenga previsto realizar alguna actividad en el Parque Nacional Yasuní, ya que en este lugar no se puede realizar ninguna acción sin el permiso del Estado.

Enomenga aclaró que la Onhae está gestando un proyecto con Génesis Ecosystem LLC, empresa registrada en los Estados Unidos. Con ellos se mantiene un convenio macro de cooperación técnica y financiera y no un contrato de

entrega de territorios.

Además, dijo, que el modelo propuesto en este proyecto es el de realizar un plan de manejo del territorio adjudicado para desarrollar el Plan de Vida Huaorani, con base en el usufructo de los bienes renovables, con su consecuente reposición, de acuerdo con normas de sustentabilidad nacionales e internacionales.

"No hemos tenido la necesidad de divulgar nuestro proyecto hasta que lo perfeccionemos y pueda servir de modelo para otros pueblos indígenas", insistió Enomenga.

Entre tanto, el ex dirigente Delfín Andi, aclaró que la organización huaorani trabaja en un proyecto para aprovechar la biodiversidad de la Amazonia, desde hace tres años.

Delfín hizo notar que no se trata de una imposición de una transnacional, sino de una propuesta del propio pueblo huaorani. Además, el proyecto tiene una proyección de 20 años, por lo cual desde ahora se preparan jóvenes huaorani para que se capaciten en uso científico de las plantas tradicionales que a su vez servirán para el pueblo huaorani.

Las declaraciones de Enomenga ponen en debate un nuevo tema para las nacionalidades indígenas de la Amazonia, esto es la comercialización de sus plantas y medicina ancestral. Para Leonardo Viteri, miembro del Instituto Amazanga de Puyo, las nacionalidades indígenas deben tener cuidado de no hipotecar sus territorios. Mario Melo, abo-

PUNTO DE VISTA

■ Luis Suárez

CONSERVACIÓN INTERNACIONAL

El tema de acceso a recursos genéticos debe hacerse bajo la norma 391 de la Comunidad Andina de Naciones, pese a que esta norma no está reglamentada. Sin embargo, hay que recordar que los recursos genéticos son un patrimonio del país, según lo establece el Convenio sobre la Biodiversidad del cual el Ecuador es signatario. Sobre esta materia la autoridad competente es el Ministerio del Ambiente. Entonces cualquier acuerdo de acceso debe ser entre la empresa interesada y el Estado, pero previo conocimiento y acuerdo de los huaorani. La Onhae por su cuenta no está facultada para establecer un acuerdo. Además, se debe tener en cuenta que el conocimiento ancestral sobre el uso de las plantas no es solo de ellos, sino que es compartido con otras nacionalidades de la Amazonia.

gado de varias organizaciones indígenas, dice que se debe tener cuidado de los contratos de este tipo cuando aún no hay reglas claras. Agregó que es legítimo que las nacionalidades busquen recursos para sus proyectos de desarrollo, pero con la transparencia necesaria y el apoyo de las bases.

En el Ministerio del Ambiente no se quisieron pronunciar ya que adujeron que desconocían sobre estos temas.

CONTINUA ➤



ARCHIVO / EL COMERCIO

UNA NACIONALIDAD QUE VIVE EN TRES PROVINCIAS • El conocimiento ancestral que tienen los huaorani de las plantas y animales es apetecido por las empresas internacionales.

Com. 30.03.2005.



CARLOS VELASTEGUI / EL COMERCIO

EN LA PROVINCIA DE PASTAZA • La falta de cobertura de salud por parte del Estado es evidente en las comunidades. Los habitantes de Toñamparino disponen de servicios básicos.

CONTINUA ➤

Los huaorani no negociarán con la empresa de Ucrania

PASTAZA. El proyecto que manejaba la Onhae no fue divulgado entre todos los dirigentes de esta nacionalidad. Algunos miembros de la organización piden que se tenga cuidado con los acuerdos.

REDACCIÓN PUYO

Juan Enomenga, presidente de la Organización de la Nacionalidad Huaorani de la Amazonia Ecuatoriana (Onhae), suspendió el viaje a Ucrania, previsto para esta semana. La meta era iniciar diálogos sobre la comercialización de plantas y de sus medicinas y conocimientos ancestrales con una empresa de ese país.

También, el dirigente anunció su decisión de suspender las conversaciones y buscar recursos en otras instituciones para invertir en proyectos de desarrollo. En declaraciones hechas al programa Día a Día, de Teleamazonas, dijo que manejará un millón de dólares por año, gracias al convenio con una empresa de ese país.

Enomenga aclaró que "el pueblo huaorani no es un conejillo de indias. No vamos a prestarnos para que nos introduzcan en laboratorios de análisis sobre nuestro material genético, enfatizó el dirigente".

El Presidente mencionó que si firmaron un convenio macro con Génesis Ecosystem LLC, empresa registrada en los Estados Unidos. El objetivo es cuidar el bosque primario de su territorio y no permitir la explotación de sus recursos.

En el Plan de Vida de los Huaorani se señala que, por la marginación socio-política del Estado hacia esta nacionalidad, los proyectos de desarrollo se financian gracias a la beneficencia de organizaciones de ayuda humanitaria y a los convenios con las compañías petroleras.

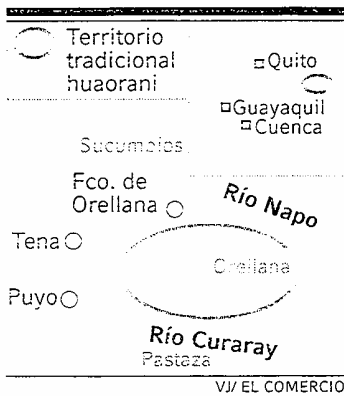

VII/ EL COMERCIO

MÁS DETALLES

■ **Área ancestral** • La población huaorani (2 291 habitantes) está distribuida en aproximadamente 1,7 millones de hectáreas en Orellana, Napo y Pastaza. Su territorio está delimitado por los ríos Napo y Curaray (ver info).

■ **Hay pobreza** • Pese a tener el territorio más extenso de todas las nacionalidades indígenas del país, las condiciones sociales y económicas son críticas, pues de las 321 familias, más del 60 por ciento no posee un ingreso económico, lo cual agrava la situación.

Para Samuel Alvarado, supervisor de Educación Huaorani, la comercialización de la medicina ancestral aún es una propuesta por parte de los dirigentes. Alvarado mencionó que el pueblo huaorani aún no tiene conocimiento de los posibles convenios. Si existe una propuesta al respecto habrá que consultar a las bases y me-

jorar los acuerdos, dijo. "Lo que sí tenemos claro es que no queremos que otros (empresas u organizaciones internacionales) se adueñen de lo nuestro", insistió Alvarado.

Sobre este tema, María Argüello, miembro de Ecociencia, manifestó que son preocupantes los acuerdos o convenios que puedan llegar a firmar las nacionalidades indígenas, porque son documentos complejos que se pueden prestar a manipulación. Ella hace notar que lamentablemente los huaorani han firmado acuerdos con las petroleras, muchos de ellos perjudiciales para esta nacionalidad.

La ecologista agregó que ellos y otras nacionalidades y grupos de indígenas deben tener claras las implicaciones de los contratos o convenios sobre este tema. A esto se suma que se debe tener el aval del Ministerio del Ambiente. Pero, reconoce que hay un potencial en el conocimiento que poseen sobre su biodiversidad, la medicina ancestral y la riqueza de la Amazonia.

Por otro lado, a diferencia de los huaorani, la nacionalidad achuar de Pastaza y Morona Santiago mantiene un convenio para la conservación de su bosque primario con el Banco Alemán (KFW). El acuerdo prevé la entrega de alrededor de cuatro millones de dólares, en un plazo de cuatro años. Una de las principales condiciones es que en el bosque protegido no se realice ninguna actividad que afecte el ecosistema ni a los indígenas.

Hoy, 30.03.2005.

► **Con sus abogados de los EEUU busca un acuerdo con AGD**

Miguel Lluco prueba la legalidad de fideicomiso

Miguel Lluco, representante del fideicomiso PRT (Progreso Recapitalization Trust, donde Aspiazu puso las empresas eléctricas Emelec y Electroecuador), entregará hoy a la AGD la documentación que prueba la legalidad del fideicomiso del cual es su propietario.

"Yo sigo abierto para llegar a un acuerdo amistoso con el Gobierno. Dicho acuerdo implica que se pague a todos los acreedores del Banco del Progreso alrededor de \$45 millones, que se esclarezcan las cuentas de las dos eléctricas y si hay algún saldo a favor que se invierta en obra social", dijo Lluco ayer, luego de una reunión con sus abogados de los EEUU.

Actualmente está corriendo un plazo de 90 días abierto por la AGD para esclarecer los problemas legales y económicos de Emelec.

Si hay un acuerdo, el Estado puede convertirse en el único dueño del 100% de las acciones de estas dos empresas, dice Miguel Lluco. "Pero si no lo hay, continuará la demanda contra el Estado ecuatoriano por \$1 116 millones ante los tribunales de los EEUU", precisó. (MA)

● Deciden expulsión

El Consejo Político de Pachakutik (PK) resolverá hoy una eventual expulsión del ex coordinador nacional Miguel Lluco. Según Emilio Guzniay, miembro del Consejo, se espera que se presente un informe de las actuaciones de Lluco, pues no ha cambiado su actitud: "Ha minimizado el papel de la dirigencia nacional. La Ecuarrunari y la Conaie lo desconocen por tanto PK no puede decir que no".

Pedro Janeta, presidente del Movimiento indígena de Chimborazo, señaló que Lluco "metió la pata en el tema del fideicomiso". (JP)

ABRIL



Com. 02.04.2005.

Cuatro tumbas cañari se muestran

CUENCA En Zhinglla, parroquia Checa, encontraron estos restos. Según los técnicos del Instituto de Patrimonio del Austro estos vestigios son solo una pequeña parte de un complejo donde también vivieron incas.



FOTOS: ROBERT PUGLLA / EL COMERCIO

UNA ZONA RURAL DE AZUAY • Los técnicos del Instituto de Patrimonio pusieron alambre para proteger a la tumba

REDACCIÓN CUENCA
Una leyenda siempre se contó en la parroquia rural de Checa, un pueblo ubicado a 20 minutos de Cuenca. Allí, se relataba que hace unos 100 años, en el sector de Zhinglla tembló la tierra y hubo ruidos inexplicables.

La gente mayor del poblado asegura que en ese entonces los campesinos decidieron cavar y encontraron una tumba cañari. En su interior había una capa con estrellas brillantes. Esta suerte de leyenda, que se contó de generación en generación, tuvo su sustento.

Hace ocho días en ese lugar

se desalojó material para construir una plataforma junto a una capilla. Quienes realizaron esta labor se percataron de que entre la tierra de tonalidad negra salían piedras con características diferentes a las que existen en la zona.

Por ello, decidieron excavar de forma manual. De a poco fueron apareciendo estructu-

CONTINUA >

ras en forma de tumbas edificadas en piedras y con barro rojizo. Hay tres pequeñas de forma circular y una de mayor dimensión que es rectangular. Todas cuentan con una piedra caliza (de las que no hay en el sector) en la parte superior.

Según Manuel Maldonado, ex presidente de la Junta Parroquial de Checa, desde que se conoció de este hallazgo algunas personas llegaron al sitio por curiosidad. Este hecho y los trabajos realizados dañaron parte de estas estructuras.

Por ello, la Junta Parroquial de Checa, presidida por Jorge Torres, decidió intervenir y cercó con alambre de púas el sitio para que no ingresen más personas o los denominados huaqueros (gente que busca tesoros). Luego, se notificó este hallazgo al Instituto de Patrimonio Cultural del Austro.

Entre los vestigios que la comunidad pudo rescatar está un hacha ritual de cobre que fue guardada por el síndico de la Junta Parroquial, Francisco Gualpa Quinde. Sin embargo, hubo elementos de cerámica, piedra y metal que fueron sustraídos de las tumbas.

Este hallazgo ya fue confir-

mado por los técnicos del Instituto de Patrimonio Cultural del Austro. El director de la entidad, Marco Velecela, asegura que se trata de un vestigio arqueológico de importancia.

Al sitio, también acudió el arqueólogo, Jaime Idrovo. Para él se trata de un cementerio prehispánico único en el país. Se estima que la parte encontrada es mínima en comparación de la extensión que puede tender este conjunto.

Según Velecela, luego de este hallazgo es necesario realizar una prospección y delimitación de esta área que se piensa que es de alrededor de cuatro hectáreas. "Anteriormente, el Instituto tenía referencia de que es una zona arqueológica por los muros que en las inmediaciones".

Uno de los técnicos del Instituto de Patrimonio Cultural del Austro, Gerardo Castro, señala que las investigaciones realizadas por Idrovo dan como resultado que el sitio estuvo relacionado con la élite incaica. "Gente principal que estaba conviniendo con los cañari".

Castro señala que el sitio no fue de presencia inca permanente, sino que se asentó un

Sitio del hallazgo

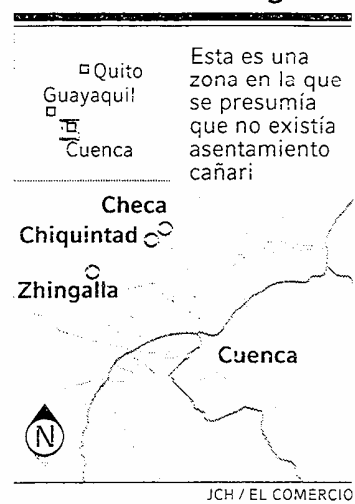

grupo de poder que tenía bajo su control a la población local que probablemente estaba sujeta a sus propios caciques.

"En principio, las tumbas y el material cerámico encontrado sugieren ser cañari tardío. Pero, también aparece cerámica inca en toda la zona, en porcentajes pequeños", agrega Castro. Él explica que se está encontrando un sitio donde coexistieron ambas culturas. "Esto es interesante porque no hay sitios estudiados hasta el momento con estas características. En el Austro y en la Sierra es difícil encontrar capas culturales de hasta un metro. Probablemente este sitio estuvo ocupado desde el período de Desarrollo Regional".

El Técnico del Instituto de Patrimonio del Austro dice que en el lugar se observan rasgos de la existencia de terrazas utilizadas para la agricultura y basamentos (bases de viviendas). "Es necesario realizar una investigación de campo para comprender cómo estaba funcionando este modelo de sociedad".

Por la relevancia, Jorge Torres, presidente de la Junta Parroquial de Checa, solicitó a la Municipalidad de Cuenca que intervenga en el sitio y que apoye las investigaciones que se deben hacer en el futuro. "Es necesario cubrir el sitio

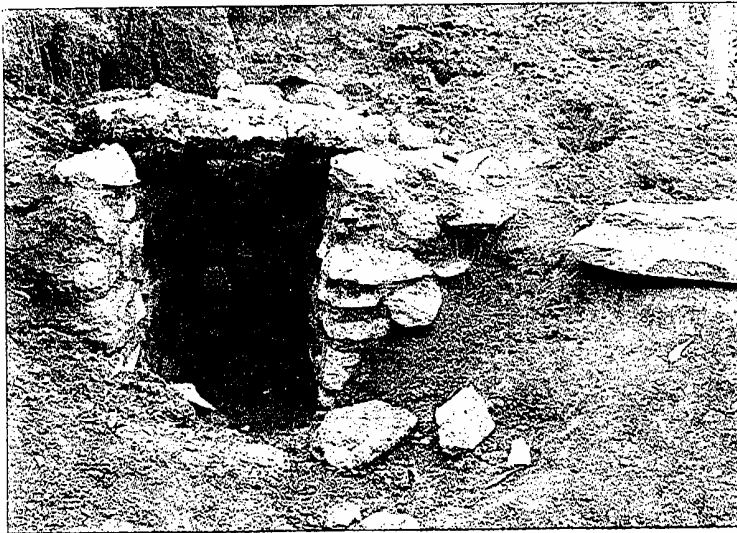

EN EL SECTOR DE CHECA • Hay muchas posibilidades de que este sea un entierro importante de la cultura Cañari.

CONTINUA ➤

para proteger de las lluvias y que se deterioren más estas estructuras". Sin embargo aún no existe una respuesta.

El lugar ya está resguardado

Según el técnico del Institu-

to de Patrimonio, Gerardo Castro, este hallazgo es una buena oportunidad para que la comunidad incentive el turismo cultural. Ahora, se busca que la Municipalidad de Cuenca organice un programa piloto para capacitar a las personas de la parroquia.

"Ellos deben entender que

son los más beneficiados".

Mientras tanto, por orden de la Gobernación de Azuay, los policías se turnan para resguardar el lugar desde el miércoles. La decisión se adoptó porque la Ley de Patrimonio Cultural ordena al Estado la protección de este tipo de hallazgos.

Com. 03.04.2005.

Los cañaris fueron una pieza vital en la caída del Imperio Inca

HISTORIA Una investigación relata su presencia en el Cuzco y el estatus que adquirieron en la América española

REDACCIÓN CUENCA

Un cuadro sobre el Corpus Christi de 1555 permitió descubrir lo que era poco conocido para los historiadores: la presencia de los cañaris en el Cuzco. Ellos llegaron como deportados y jugaron un papel preponderante en la caída del Imperio Inca.

La investigación que se inició hace 29 años está sustentada en los estudios del cuencana Hernán Crespo. Él llegó hasta Cuzco para realizar, entre otros trabajos, el diseño de un museo para ubicar los bienes de la orfebrería cuzqueña en el Templo del Triunfo, que ocupaba el lugar del antiguo Sunturhuasi (plaza central junto a la Catedral del Cuzco).

Al iniciar los estudios se evidenció que las custodias, los palios, los atriles, los candelabros y otros artefactos que eran motivo de investigación estaban representados en una colección importante de pinturas, denominada los Cuadros del Corpus Christi.

Las pinturas procedían de la iglesia de la parroquia de Santa Ana que está en el sector de Carmenca, en el capital del imperio inca. En ese lugar se asentaron los cañaris cuando llegaron deportados. Con el tiempo estas pinturas pasaron a ser parte del museo del Arzobispado del Cuzco.

Crespo consideró que esas pinturas debían exponerse conjuntamente con las piezas encontradas. Cuando analizó los cuadros con mayor detenimiento se percató de que allí se plasmó una procesión de las etnias localizadas en el Cuzco ante el Santísimo Sacramento.

También hay unas personas con vestimenta española con grandes encajes, reatas, bordados y plumas muy altas que forman una corona. El color de esta última se asemeja a las de un curiquingue, ave de la zona austral del Ecuador.

Además una especie de luna que llevan en la parte frontal. Todos estos elementos permitieron deducir que se trataba

de los cañaris. El investigador acudió a varias fuentes documentales, entre ellas dos crónicas de 1610. En estas se relata la beatificación de San Ignacio de Loyola y coinciden con lo que reflejan los cuadros. Además describen la vida de los cañaris en el Cuzco.

Así, Hernán Crespo sostiene que los Cañaris jugaron un papel preponderante en la caída del Imperio Inca y se remite a la historia del cañari Francisco Chilche, quien decapitó a un guerrero inca en representación de los españoles.

"Cuando Manco Inca decidió que la guerra se resolviera con un enfrentamiento entre dos guerreros, un español y un inca, Chilche pidió pelear por los españoles".

Según Crespo, Chilche lo hizo por venganza en contra de los incas porque cuando murió Huayna Cápac hubo problemas de sucesión entre Huáscar y Atahualpa. Los cañaris estuvieron con Huáscar y luego fueron desterrados.

EL DATO

El apoyo canari a los españoles les otorgó la reconquista de su territorio en lo que hoy es Ecuador.

LA INVESTIGACIÓN • Este es uno de los cuadros en los que Hernán Crespo basa sus hipótesis.



ARCHIVO PARTICULAR

Com. 03.04.2005

La Tolita fue una isla fantástica, repleta de oro

En el norte de Esmeraldas, en el cantón Eloy Alfaro, se esconde una isla en la cual hubo mucho metal precioso: La Tolita Pampa de Oro. Se halla al otro lado del río Santiago, frente a la parroquia La Tola.

Para llegar a la isla hay que cruzar el afluente correntoso, una experiencia inolvidable, en medio de manglares y una brisa cálida del mar cercano.

En La Tolita vive la memoria de su esplendor que floreció desde principios del siglo pasado hasta 1939.

Ahora las calles lucen desoladas y guardan vestigios de la otrora grandeza de la zona.

En el centro de la urbe los ancianos fuman cigarrillos y se distraen jugando baraja.

Los más viejos recuerdan las máquinas a vapor, los calderos, los rieles, las primeras bicicletas, los carruajes y la presencia de extranjeros: alemanes, árabes e italianos, en el norte de Esmeraldas.

Alejo Valencia dice que el co-

Los vestigios

► **El espacio** • El sitio está a siete kilómetros de la parroquia La Tola. En 25 000 hectáreas se han encontrado vestigios arqueológicos.

► **El recorrido** • Para llegar

hay que viajar desde Esmeraldas hasta el balneario de Las Peñas; luego alrededor de 30 minutos hasta la parroquia La Tola y de ahí hay que alquilar una lancha y viajar 15 minutos. Otra ruta es por Borbón, pero el viaje en lancha se demora una hora.

► **Un legado** • Según los moradores, hay 16 tolas intactas. Ellos buscan que el Estado les garantice utilidad, de lo contrario prefieren que los tesoros permanezcan ocultos. Las culturas Chorrera, Valdivia y Machalilla se asentaron ahí, un sitio de adoración.

CONTINUA ►

Esmeraldas. Donato Yanuzelli, un italiano, fue el propietario de la mítica tierra hasta 1939. El lugar fue un centro ceremonial prehispánico, por eso abundaba el oro.

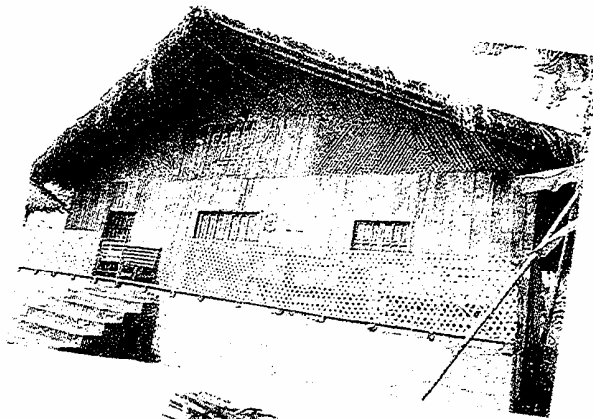

mercio era más frecuente con Borbón, porque los árabes tenían hoteles y los alemanes embarcaban la tagua a su país desde Esmeraldas, en unos buques que trajeron los primeros enlatados y ropas de seda.

Las haciendas y fábricas de Donato Yannuzzeli, un italiano que compró la isla en 1896, forman parte de la leyenda.

El gran aserradero de Palma y la destiladora de licor Puro de Palma eran parte de las empresas de Yannuzzeli.

La gente recuerda que el aroma y el sabor del mencionado licor eran dignos de los más exigentes paladares, por eso los alemanes, propietarios de una exportadora de tagua en San Lorenzo, viajaban a Borbón para adquirirlo.

¿Cuándo se inició la explotación del oro? Algunos coinciden en que arrancó en 1905. El hallazgo del metal precioso fue accidental debido a que La Tolita era una hacienda ganadera. Cuando Yannuzzeli la compró se dedicó a la agricultura y ganadería. Según don Alejo, con la labranza vinieron los primeros hallazgos.

Cientos de años antes de que La Tolita se convirtiera en una inusual mina de oro, la isla fue centro ceremonial donde confluían culturas de los actuales

territorios de Perú, Colombia y Centroamérica. Es la tesis de Juan Montaña, director del Centro Cultural Esmeraldas, quien señala que fueron pueblos canoeros y mensajeros.

“Las tolas eran las tumbas de los líderes religiosos y de los reyes. Enterrarlos con sus pertenencias fue un símbolo de ostentación”.

Según Montaña, el desarrollo de la cultura Tolita se ubica del 700 al 300 a. C., y es importante por sus técnicas agrícolas y conocimientos para fundir metales y crear aleaciones.

Matías Montaña, uno de los pobladores más antiguos de la isla, enciende un cigarrillo y habla de la riqueza que se extrajo del lugar. El hombre, de 78 años, mira al centro del po-

El Museo del Banco Central conservó las piezas que no fueron fundidas en un museo de sitio, que está abandonado. La comunidad quiere mejorarlo.

blado, de 60 casas, donde algunos niños tratan de vender a los turistas unas piezas de barro, recién envejecidas. Lanza el humo y cuenta: “Sacaban el metal en costales, las vasijas y los

adornos fueron triturados para obtener oro; el señor Yannuzzeli lo enviaba a Italia tras embarcarlo en Esmeraldas”.

Para Tarsisio Montaña, hermano de Matías, no solo Yannuzzeli aprovechó esta riqueza arqueológica, también culpa a los militares, a los pobladores y a los arqueólogos que no entregaron los hallazgos.

Don Tarsisio recuerda que los residentes encontraban oro en todas partes: en el río, en los pozos de agua. “La mayoría compraba alimentos en



El pueblo La Tolita, perteneciente al Cantón Eloy Alfaro, todavía guarda muchos restos arqueológicos; incluso en las playas contiguas al río y en las calles aparecen pedazos de vasijas.



FOTOS: JUAN CARLOS PÉREZ, Y ARCHIVO EL COMERCIO

Erick Román, un niño de Quito, llegó, junto con otras personas, a visitar el museo de la localidad. A duras penas, los pobladores mantienen el museo; reclaman el apoyo del Estado.

CONTINUA ►

El arte

"Nosotros hallamos la máscara"

El mascarón de oro que reposa en el Banco Central es oriundo de La Tolita, no de Manabí", afirman los habitantes de: poblado. Matías, Merlín y Tarsisio Montaño cuentan que hallaron la pieza en el centro de la ciudad. Don Matías, el mayor de los tres, dice: "Ahí donde está la escuela la encontramos". Don Tarsisio corrobora la versión: "Todo empezó con un sueño de mi madre, María Ordóñez, quien afirmaba que un animal le dijo que la máscara estaba ahí". "No le creímos", dice Merlín, el menor, "pero luego de tanta insistencia cavamos y apareció".

El mayor de los Montaño afirma, emocionado: "Es-

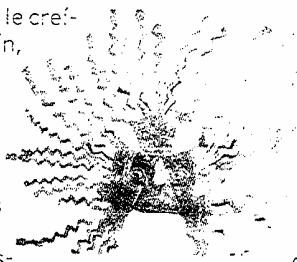

taba en una vasija gigante. Había unos huesos, aretes de oro y unas narigueras que pesaban dos libras. Los mayores nos dijeron que las entregáramos y así lo hicimos, aunque nos guardamos algunas piezas para comprar comida. Era hermoso, todo brillaba". Su hermano Merlín da más datos: "El sol era desarmable, por eso lo partimos en cuatro pedazos que se llevaron: T. Castillo, C. de Obando y A. Tello. Obando compró todas las piezas y lo armó.

Por cada pedazo pagó 12 500 sucres y luego los llevó a Manabí donde los vendió a un coleccionista, pues aquí vigilaban los marinos, que también se cogieron piezas".

Borbón con pedazos de oro". A Matías no se le olvida la época de la explotación a gran escala. "Cavaban en todas partes, luego trasladaban el oro en rieles iguales a las de tren".

Hoy los rieles están ocultos bajo la maieza y los calderos duermen en medio del óxido a un costado de la isla. "En los calderos se fundía todo y se fabricaban placas para enviarlas al Banco Central".

Esta afirmación fue confirmada por Romano Yannuzzeli, nieto de Donato, quien asegura que su abuelo compró La Tolita en 104 000 dólares.

"Mi abuelo hacía lingotes de oro y los enviaba al Banco Central, pues la institución le dio los rieles y los calderos para la explotación aurífera. En este trabajo le ayudaba mi padre (Donato), quien era funcionario de la institución".

Romano, quien vive en Esmeraldas y es funcionario del Consejo Provincial, cree que su abuelo fue un visionario.

"Brindaba trabajo a los pobladores, construyó pasos de madera, una piscina, instaló la luz eléctrica e importó la primera maquinaria a vapor".

"Se ha dicho que mi abuelo enviaba oro a Mussolini, pero eso es mentira. Todo fue al Banco Central, supongo que ahí están los archivos".

En estos días, los dos museos lucen abandonados, incluido el del Banco Central. En el pueblo viven 600 pobladores, dedicados a la agricultura y a la pesca y a vender artesanías.

Según don Matías, La Tolita es como el Ecuador en chiquito: "tenemos una mina de oro, pero vivimos en la miseria".

GALO SOSA

REDACCIÓN ESMERALDAS

Com. 05.04.2005.

La Conaie impulsa un polo político autónomo

INDÍGENAS

La Conaie se animó a "mojarse el poncho" en la crisis política alrededor de la Corte.

Ayer, la organización indígena organizó una Asamblea de los Pueblos, en la cual participaron académicos, diputados de Pachakutik y unos 60 delegados de varias agrupaciones.

Entre ellas el Frente Popular y la Juventud Revolucionaria Ecuatoriana (JRE), afines al MPD, uno de los partidos que se unieron a la "mayoría institucional" para cambiar la Corte y colocar a cuatro jueces.

Esto fue señalado por el ex subsecretario de Gobierno y miembro del Foro Urbano, quien pidió coherencia política a los integrantes de la cita.

Luego de casi tres horas de discusión, la Asamblea refrendó el discurso que en estos meses ha sostenido el titular de la Conaie, Luis Macas: "Mantenerse al margen de las facciones oligárquicas que se disputan la actual Corte".

Por ello, resolvieron conformar un "polo autónomo que restituya el Parlamento de los Pueblos". Además, plantean la salida de los tres poderes del Estado, archivar la Ley Topo, negar el TLC y pedir la nulidad de lo actuado por la Corte. Además, movilizarse desde hoy contra el Congreso.

Bucaram: su regreso desata la protesta

CORTE La manifestación que nació en el seno de la Asamblea de Quito logró sitiar al Congreso que suspendió la sesión. Unas 5 000 personas participaron. La Conaie propone una agenda más amplia.

La protesta ciudadana liderada por el alcalde Paco Moncayo y otras autoridades locales de la ID y Pachakutik, cobijadas en la Asamblea Ciudadana, se encontró ayer con una barrera policial infranqueable que los reprimió duramente en los alrededores del Congreso Nacional.

Una lluvia de bombas lacrimógenas cayó sobre la marcha de unas 5 000 personas que llegó a las afueras del ex Banco Central con el objetivo de presionar a los legisladores para que destituyan inmediatamente a la Corte Suprema de Justicia.

El clímax de la represión se registró a las 14:20, cuando los miembros de la Asamblea se ubicaban en la calle Briceño, en el puerta sur del edificio.

En un abrir y cerrar de ojos, la Fuerza Pública -bajo las órdenes de la Escolta Legislativa- lanzó una cantidad incalculable de bombas lacrimógenas para dispersar a los manifestantes, aunque no lo consiguió del todo.

A esas alturas, los líderes de la manifestación -con los ojos llorosos- ya sabían que la sesión parlamentaria fue suspendida por falta de quórum.

Por ello bloquearon todos los accesos del recinto con el afán de impedir la salida de los diputados afines al Gobierno hasta que destituyan a los 31 magistrados de la Corte.

Sin embargo, su objetivo resultó nulo, pues ante el poderoso humo blanco no tuvieron

más remedio que alejarse del lugar en busca de calles aledañas donde el efecto no era tan contundente, por lo cual el grueso de la protesta se dispersó. A pesar de ello, los líderes de la manifestación se mantenían cerca del edificio, aunque con dificultades para respirar. La idea era permanecer en vigilia, por lo menos hasta la medianoche.

En medio del caos y la incertidumbre, Moncayo, los prefectos Ramiro González, Paúl Carrasco (Azuay), René Yandún (Carchi) y César Umajinga (Cotopaxi) discutían sobre adelantar o no un paro de actividades en esas provincias, como una medida de presión para que sea destituida la Corte, que hizo posible el retorno de Abdalá Bucaram.

En efecto, el sentimiento antibucaramista fue el principal motor de los participantes de la masiva marcha que, al mediodía, se reunieron en el Teatro Nacional de la Casa de la Cultura Ecuatoriana.

Allí fue donde empezó todo. Se congregaron las organizaciones que integran la Asamblea de Quito, concejales, consejeros, prefectos y los alcaldes de Ambato y Cotacachi, Fernando Callejas y Auki Tituaña. Todos ellos formaron la "Asamblea Ciudadana", donde el clamor general era la salida de Lucio Gutiérrez.

En ese escenario, las autoridades de la ID se convirtieron

CONTINUA ►

Guayaquil irá a la movilización nacional

El Alcalde de Guayaquil y las fuerzas representativas de la ciudad acordaron ayer participar en una movilización nacional este mes para demandar "el retorno de la institucionalidad en el país" y exigir el cumplimiento de los cuatro convenios que firmaron con el Gobierno Nacional, en materia de salud y seguridad.

A la medida se sumarán los alcaldes del PSC y los diputados de la lista 6, representados ayer por su director nacional, Pascual del Cioppo.

Jaime Nebot, durante una improvisada conferencia de prensa -en la cual solicitó a los periodistas que no le hagan preguntas-, anunció que la movilización será en abril: la fecha y hora se pactará el próximo lunes, en la Asamblea de

Guayaquil, que se efectuará en el Municipio local.

A la convocatoria de ayer asistieron representantes de la Iglesia Católica, Cámaras de la Producción, rectores de universidades, colegios de profesionales, transportistas y representantes de los medios de comunicación. Durante un acto simultáneo, en el mismo sitio, Nebot sesionó con los alcaldes Johnny Firmat, de Simón Bolívar; Vinicio Yagual, de Salinas; Ruperto Espinoza, de Naranjal; Ramiro Valdivieso, de Zapotillo; Washington Alcívar, de El Empalme...

Alberto Dassum, presidente de la Cámara de Industrias de Guayaquil, se refirió a los incumplimientos del Régimen en el campo de la salud y la seguridad. Consideró grave que

hayan pasado seis meses sin una respuesta del Presidente. Señaló que los planteamientos del alcalde Nebot son coherentes y que la movilización será el único camino para llegar al Estado de Derecho.

Carlos Estrada, de la Junta Cívica, cree necesario frenar la politización de las cortes para buscar un tercera opción, sin influencia de los partidos.

El alcalde de Bucay, Lorens Olsen, quien preside la Asociación de Municipalidades del Ecuador, anunció que pondrá en consideración de los alcaldes que no pertenecen al PSC la medida para lograr más apoyo. La convocatoria de Nebot ayer únicamente tuvo la asistencia de 25 de los 60 alcaldes del partido.

REDACCIÓN GUAYAQUIL

en los protagonistas. Un discurso fogoso del alcalde Paco Moncayo abrió la cita. "Después de agotar todos los mecanismos sin tener respuesta es la hora de salir a las calles", manifestó en medio del delirio de los asistentes que colmaron el escenario.

Moncayo, además, hizo un llamado a las Fuerzas Armadas para que dejen de obedecer al gobierno de Gutiérrez y su principal aliado, el roldosismo. "Compañeros de las FF.AA., no es posible que sustenten este Régimen corrupto e inconstitucional".

Los asistentes no veían la hora de salir a las calles para protestar contra el Gobierno. Sin embargo, una catarata de discursos dilató la salida.

El prefecto González dijo que se "agotó la paciencia... hay que sacarlo (a Lucio Gutiérrez) de Carondelet". Además, sacó

a relucir su ira contra los diputados socialistas Enrique Ayala Mora, Víctor Granda y Carlos Vallejo (Prian), a quienes acusó de no querer cambiar a la actual Corte. "A través de una carta pedí disculpas a Ayala, pero ahora no", enfatizó.

Pasadas las 17:00 los manifestantes se trasladaron hasta el Consejo Provincial donde las autoridades de la Asamblea dieron una rueda de prensa. Ahí anunciaron que convocaban a una nueva jornada de manifestación para hoy al mediodía en las inmediaciones de la Casa de la Cultura.

Paco Moncayo hizo un llamado a los estudiantes, profesionales, amas de casa y ciudadanos en general a sumarse a la concentración de hoy. Sin embargo, esta decisión no cayó muy bien entre los manifestantes que querían seguir en la vigilia alrededor del Congre-

so. Hasta el anoche los líderes de la Asamblea estaban reunidos en el despacho del Prefecto. Moncayo pidió a los diputados no asistir hoy al Congreso considerando que la posibilidad de salida se agotó.

En la noche, en espacios contratados en la TV, Moncayo y González reiteraron la convocatoria a seguir en la lucha.

Como resultado de la fuerte represión policial, el concejal Antonio Ricaurte (Pachakutik) resultó herido.

Según testigos y el propio edil capitalino, el hecho ocurrió en la avenida 10 de Agosto, a un costado del edificio del ex Banco Central. "Estaba solo y un policía me apuntó a los pies... disparó su carabina de bombas y me estalló en la pierna izquierda".

Como consecuencia del impacto, sufrió una herida expuesta, por lo cual fue trasla-

CONTINUA ►



DIEGO PALLERO/EL COMERCIO

EL DATO

El alcalde Paco Moncayo hizo un llamado a la desobediencia de las Fuerzas Armadas. "No es posible que sostengan este Gobierno".

LAS FUERZAS DE LA ASAMBLEA • Importantes dirigentes de Pachakutik estuvieron ayer liderando la manifestación.

dado a la Clínica Pichincha, donde permanecería hasta hoy. Ricaurte ha sido uno de los más críticos al Congreso, al PRE y al Gobierno.

Incluso, fue amenazado por Jacobo Bucaram Pulley, hijo de Abdalá Bucaram, de "caerle" a palos en el Municipio.

Pero ese no fue el único episodio polémico ayer. En la mañana, el alcalde Paco Moncayo también se enfrentó con algunos miembros del grupo Cero Corrupción. Según relató el burgomaestre, fue insultado y se avalanzó contra ellos, lo cual los hizo retroceder. "No me van a meter miedo", dijo el alcalde Moncayo.

El bloque legislativo de la ID tomó como rehén a Germán Feijóo, comandante de la Guardia Legislativa. La captura sirvió luego para hacer el canje con un joven que había sido retenido por la Policía.

MÁS DETALLES

- **Empleados municipales •** Un segmento importante de empleados de las empresas del Municipio de Quito participó en la protesta. Ellos recibieron la disposición de salir a unirse a la protesta liderada por Paco Moncayo
- **Con seguridad privada •** Las autoridades locales de la ID y Pachakutik fueron resguardadas por guardias de seguridad de la empresa Comseg. No permitían que nadie se acerque a las autoridades.

■ **Sal y mentol •** Los manifestantes desesperadamente comían sal y colocaban mentol en sus fosas nasales para neutralizar los efectos de los gases. Andrés Vallejo, Wilma Andrade y el general (r) José Gallardo fueron los más afectados con los gases.

Los saqueos en el cementerio puruhá suceden antes del alba

La vigilancia policial solo se realiza en las mañanas. Los huaqueros trabajan en la extracción de los objetos de metal, principalmente. Las autoridades piden más control.

Com. 09.04.2005.

REDACCIÓN RIOBAMBA

Las excavaciones ilícitas en el cementerio de los Puruhá, localizado en la comuna de Alacao a 15 minutos del balneario Los Elenes, en Chimborazo, no tienen control. El saqueo de los huaqueros continúa, especialmente, en horas de la madrugada.

Oswaldo Estrada, alcalde del cantón Guano, dijo que los trabajos siguen. "La gente ingresa a los terrenos en la madrugada. No sabemos quiénes son ni que objetos o utensilios encuentran. Por ello, solicitaremos que la Policía intensifique la vigilancia".

El Municipio de Guano quiere expropiar la zona donde la gente busca, desde diciembre pasado, oro y otros metales. El alcalde Estrada explicó que los abogados del Cabildo tratan de establecer indemnizaciones para los herederos de la familia Meléndrez, propietaria de los terrenos.

"Hemos conversado con varios miembros de esta familia y están dispuestos a colaborar. Además, queremos que los objetos que decomisó el Instituto sean entregados a la institución que prevé construir un museo arqueológico".

Entre tanto, los miembros del destacamento de Policía en este cantón dijeron que el control en Alacao se realiza con el apoyo del comisario Edgar Moreno. "Los técnicos del Instituto Nacional de Patrimonio Cultural (INPC) y un agente fiscal visitaron la zona la semana pasada sin resultados. Tenemos la orden de custodiar pero no para detener a las personas que se encuentren en el lugar. En los últimos días, no

Entrevista • Fernando Moncayo

DIRECTOR CULTURAL DEL BANCO CENTRAL DEL ECUADOR

'Irrespetan al patrimonio'

¿Qué opina el Banco Central sobre las excavaciones ilegales en Alacao?

Es evidente el irrespeto hacia el patrimonio. La gente que realiza este trabajo,



los propietarios de los terrenos y los comuneros deberían unirse para plantear un proyecto donde se instale un museo arqueológico. Esto atrae a los turistas y sería una fuente de ingresos que beneficiaría a todo el sector. Lo que los huaqueros hacen es depredar el pasado. Los ecuatorianos necesitamos saber más detalles acerca de las comunidades que habitaron el país.

¿Podría hacer algo área cultural del Banco para impedir este saqueo?

La institución apoya siempre y cuando la gente se una

y busque conservar este patrimonio. El Banco Central puede enviar a sus arqueólogos y dar asesoría técnica a los comuneros. Además, es necesario

que las instituciones y los organismos seccionales también se interesen en el tema. Hace poco, en Quito se exhibió el Señor de Sipán. Esta pieza también se presentará en otros países.

¿Hay comunidades en el Ecuador donde la gente se beneficie por conservar sus zonas arqueológicas?

En Rumipamba, en Quito, se encontraron vestigios arqueológicos. En este trabajo intervinieron el Municipio, el Fondo de Salvamento, Patrimonio Cultural y el Banco Central. Hoy es un sitio turístico de la provincia.

encontramos a los huaqueros. Es posible que los trabajos se realicen en la madrugada. Pero a esa hora, patrullamos la ciudad por orden del Comando", dijo uno de los policías encargados de la vigilancia y que solicitó omitir su nombre.

Además, reveló que en la zona es 'difícil' detener a los campesinos. "Alacao pertenece a las Juntas del Campesinado de Guano. Esta organización es parte de las Juntas de

Quero. Por esta razón, solicitamos que la Policía intervenga en lugares donde, según ellos, se aplica su justicia", informó.

Entre tanto, los departamentos de Asesoría Jurídica y de Investigación Arqueológica del INPC están pendientes de los trámites que realicen las autoridades. La arqueóloga, Mónica Bolaños, señaló que los cuatro fragmentos de metal hallados en Alacao son analizados en un laboratorio.

El maito, el plato fuerte de la región

TRADICIÓN En Morona y Zamora es conocido como ayampaco. La preparación se basa no solo en ingredientes vegetales y animales de la zona, sino también en la forma de cocción. Muchos restaurantes lo venden.



EL MEOLLO

Para los indígenas amazónicos mantener la forma tradicional de cocción asegura la unidad de los miembros de la comunidad.

UNA FORMA DE GANARSE LA VIDA EN PUYO • María Shacay, indígena shuar, prepara este plato. Ella utiliza carbón.

CARLOS VELASTEGUI/EL COMERCIO

REDS. PUYO Y ORELLANA
Mariene Anchundia llegó de Santo Domingo de los Colorados el lunes pasado. El martes en la mañana su hermana, Ana, la invitó a comer un maito. Para Ana es algo así como una tradición, "cuando alguien viene a visitarme debe probar una de las comidas tradicionales de la Amazonia", dice la mujer de 38 años.

Y lo más representativo es el maito. Se lo encuentra todos los días y como es tradicional, se lo debe acompañar con otros platos de la región: la chicha y el patasucho. "Así prueban tres cosas diferentes y

muy ricas", señaló Ana.

El maito es el plato representativo de la región. Incluso es uno de los atractivos turísticos de la zona. Con pequeñas diferencias los kichwa, los macabeo, los shuar y otras nacionalidades preparan el maito o ayampaco. El maito (en kichwa) o ayampaco (en español) se lo prepara con pescado como tilapia, carachama, el bagre o bocachico en Pastaza.

En el norte de la Amazonia también se utiliza la palometa, el zábalo, o el paco, que es el más apetecido. Los indígenas también usan como ingrediente principal la guanta, la guatusa o los huevos de pescado.

La carne de armadillo sirve para el maito, solamente cuando los animales cazados sean maitones, explica Celia Santi, propietaria de un restaurante en las cercanías de la organización achuar, en Puyo.

El arte de preparar el maito es transmitido de padres a hijos. "Es un plato tradicional que se cocina a diario. Todos en la comuna sabemos cómo hacerlo, es fácil y sencillo", manifestó Norma Aguinda, habitante de la comuna Corazón del Oriente, en la vía Coca-Nueva Loja. Para combinar se utiliza el palmito. Aunque también se lo sirve con yuca y

CONTINUA ►

CONTINUACION

verde cocinado. En los restaurantes se incluye una ensalada para acompañarlo, "es por el gusto del cliente". indicó Mariela Espinoza, propietaria del restaurante Casa del Maito, en Francisco de Orellana.

El maito o ayampaco se lo sirve acompañado de patasuco, el ají tradicional. Este se prepara con el caído del maito, ají y el cacao de monte, conocido como patas. Y para refrescarse la chicha de yuca, chonta o ungurahua son lo mejor.

En Puyo, Clemencia Aranda, chef del restaurante Tuparina, indicó que la chicha de yuca es masticada por las mujeres indígenas kichwa y se sirve a los clientes con maní. En la preparación solo se utiliza la sal, nada de aliños adicionales. En Orellana, se lo envuelve en hoja de platanillo y se cocina en agua. "Es completamente sa-

no, porque se obvian los aliños", afirmó Ernestina Alvarado, dirigente de Educación y Cultura de la Federación de Comunas Unión de Nativos de la Amazonia Ecuatoriana (Fcunae). En Pastaza se utiliza la hoja de bijao. Al sur de la Amazonia, en Morona Santiago, el plato tradicional adopta el nombre de ayampaco. El ingrediente principal son las vísceras de res o el pollo. Los macabeos utilizan hojas de shiguango para la preparación, que se la hace a la brasa.

El proceso es similar, se envuelve el producto en hojas de shiguango, que le dan un sabor especial, es una mezcla de comino, orégano y menta, señaló María Alexandra Merino, funcionaria de la Municipalidad de Macas. En Orellana hay dos restaurantes que se especializan en este "manjar".

LOS PORMENORES

■ **Hojas especiales** • Las hojas que se utilizan para envolver la carne debe tener un color verde botella, estar sana, ser joven y grande para cubrir completamente el producto.

■ **La cocción** • En Orellana, los kichwa lo cocinan con agua, y los shuar lo cubren adecuadamente para colocarlo en medio del carbón hasta que estén listos. Incluso, en muchas comunidades se lo cocina a vapor en el interior del suelo. El sabor es muy diferente dependiendo de la forma de preparación.

■ **Al servir** • En la feria indígena de Orellana se venden los maitos listos para llevar a casa y luego calentarios. El producto sí tiene demanda.

PUNTO DE VISTA

■ Washington Wong

CÁMARA DE TURISMO ORELLANA

El maito (ayampaco en otras provincias) es un plato tradicional en la Amazonia, se puede comparar con la guatita en Guayaquil o los liapingachos en la Sierra. Esto nos permite atraer al turista, aunque hace falta mayor promoción. El principal problema es los escasos recursos económicos que se destinan a este fin: no hay la promoción de las comidas típicas como atractivo turístico. Sin embargo, algo se logra cuando participamos en ferias y en exposiciones en Cuenca, Guayaquil o Quito. La gente va comprendiendo que es un plato típico, preparado por los indígenas y se vuelve un atractivo.

Com. 07.04. 2005.

Azuayos van a un paro preventivo el miércoles

PROTESTA Esta vez la medida no solo se rá por obras sino por la institucionalidad

REDACCIÓN CUENCA

La posición del Seguro Social Campesino y de la Federación de Jubilados de Azuay viabilizó la decisión. Azuay realizará un paro preventivo de 24 horas, el día 13.

En la reunión del Comité Consultivo Provincial, ayer en Cuenca, también se acordó declarar que el presidente Lucio Gutiérrez no será bienvenido a las fiestas de fundación de la urbe, el martes 12. Esta última declaratoria está condicionada al cumplimiento de sus compromisos con la provincia, principalmente, en vialidad.

Sin embargo, en esta ocasión, los miembros del Comité definieron también que reclaman por el retorno al Estado de Derecho. La paralización provincial estará seguida de otras acciones que definirá un comité de paro que lo designará el

prefecto Paúl Carrasco. Entre otros estarán los dirigentes de los choferes, cámaras de la producción, municipalidades y campesinos.

En el debate, el presidente de los Jubilados, Santiago Espinoza, radicalizó su posición. "Si se sigue hablando de lo mismo para la próxima reunión ya no regresaré".

Euligio Sotamba, dirigente del Seguro Campesino, anunció que su sector iniciará una movilización el 13, independientemente de la actuación de la Asamblea de Azuay.

El resto de asistentes concretaron la medida de hecho y sus objetivos. También pesó el análisis del síndico de la Prefectura, Carlos Castro (ID). Según él, la cesación de los magistrados de la Corte no se debe adoptar por la vía jurídica sino de forma política.

Com. 07.04.2005

Vargas crece en la Amazonia con fondos públicos

INFORME Bienestar Social se declaró en emergencia y compró un auto por 55 800 dólares. A esta adquisición se suman convenios de "fortalecimiento institucional" con organizaciones indígenas por más de un millón de dólares.



CARLOS VELASTEGUI / EL COMERCIO

CON SU 'BRAZO DERECHO' • Vargas en un recorrido por la Amazonia junto a José Quenamá.

LAS CUENTAS EN BIENESTAR SOCIAL

El ministro de Bienestar, Antonio Vargas, no escatima en gastos a la hora de firmar convenios de fortalecimiento institucional. Una muestra son las Jornadas de Reflexión por

la Paz, organizadas por el Consejo de Pueblos y Organizaciones Indígenas Evangélicas del Ecuador (Feine).

De acuerdo con los documentos a los que accedió este Diario, entre el 28 y 30 de julio del 2004, el Ministerio entregó a esta organización un cheque por 31 120 dólares para finan-

ciar la cita en el parque El Arbolito, en Quito. La contraparte fue de 7 800 dólares.

Para octubre, la misma Feine pidió una certificación de una partida para financiar un proyecto de socialización de los planes y programas del Ministerio en las organizaciones de base por 119 758 dólares.

CONTINUA >

LA CIFRA

El presupuesto del Ministerio en el 2004 fue de 306 millones de dólares. Para este año se prevé una asignación de USD 360 millones.

El subsecretario de Desarrollo Rural, indica que estos recursos corresponden a una partida presupuestaria de "Gasto corriente para gestión comunitaria", la cual durante el 2004 contó con 1 782 978 dólares.

Este dinero se repartió a 143 proyectos del país, empero, solo para los programas de Pastaza, como el de la Confeniae, se dieron 587 177 dólares, mientras que para Pichincha, 654 978. A través del presidente de la Confeniae, José Quenamá, en agosto del 2004, se repartieron los primeros 277 500 dólares y, según dice, se distribuyeron a cada comunidad 18 500 dólares.

Sin embargo, este monto no fue provisto en su totalidad, pues se les descontó entre 500 y 1 000 dólares para una póliza a favor de la Confeniae. Lo confirma el presidente de la Organización Huaorani, Juan Enomenga. El monto restante, según él, se invirtió en gasto corriente y otros. De igual forma, el presidente de la Nacionalidad Andoa, Isac Mucushigua, sostiene que Quenamá entregó a esta organización la misma cantidad. Estos recursos se invirtieron para adecuar las oficinas del gremio.

En Orellana, Nicolás Yumbo, presidente de la Federación de Comunas Unión de Nativos de la Amazonia (Fcunae), señala que los 18 000 dólares se gastaron en servicios básicos y gestión administrativa.

Los 500 dólares de la póliza de la Confeniae, dice Yumbo,

A estas ayudas se sumó la Confederación de Nacionalidades Indígenas de la Amazonia (Confeniae), para la ejecución de proyectos de "fortalecimiento institucional" en 10 nacionalidades. Manuel Chugchilán, subsecretario de Desarrollo Rural, indica

que estos recursos corresponden a una partida presupuestaria de "Gasto corriente para gestión comunitaria", la cual durante el 2004 contó con 1 782 978 dólares.

Este dinero se repartió a 143 proyectos del país, empero, solo para los programas de Pastaza, como el de la Confeniae, se dieron 587 177 dólares, mientras que para Pichincha, 654 978. A través del presidente de la Confeniae, José Quenamá, en agosto del 2004, se repartieron los primeros 277 500 dólares y, según dice, se distribuyeron a cada comunidad 18 500 dólares.

Sin embargo, este monto no fue provisto en su totalidad, pues se les descontó entre 500 y 1 000 dólares para una póliza a favor de la Confeniae. Lo confirma el presidente de la Organización Huaorani, Juan Enomenga. El monto restante, según él, se invirtió en gasto corriente y otros. De igual forma, el presidente de la Nacionalidad Andoa, Isac Mucushigua, sostiene que Quenamá entregó a esta organización la misma cantidad. Estos recursos se invirtieron para adecuar las oficinas del gremio.

En Orellana, Nicolás Yumbo, presidente de la Federación de Comunas Unión de Nativos de la Amazonia (Fcunae), señala que los 18 000 dólares se gastaron en servicios básicos y gestión administrativa.

Los 500 dólares de la póliza de la Confeniae, dice Yumbo,

Cómo se mueve el dinero en el Ministerio

-EN DÓLARES-

A las organizaciones indígenas de Pichincha y Pastaza se va la mayoría de recursos de Bienestar Social.

Gasto corriente

Pichincha	654 978
Pastaza	587 177
Resto de prov.	526 675
Napo	14 148
Total	1 782 978

Infraestructura básica

Partida Sierra centro	4 200 958	Partida Costa centro	594 405
133 proyectos (8 provincias)		50 proyectos (Guayas, Los Ríos y Manabí)	

EL COMERCIO

Un lujoso 4x4 se adquirió sin concurso público...

En noviembre del 2004, el ministro Antonio Vargas dispuso la compra de un jeep Montero Blister, cinco puertas, del año, por 55 800 dólares. Esto se decidió luego de que el vehículo Nissan de placas OI 045 asignado a su despacho presentara daños en la caja automática. Este último auto estaba de comisión en el Puyo bajo la responsabilidad de Galo Mancilla, jefe de Transportes, pero éste, mediante un comunicado del 8 de noviembre, explica que el automóvil fue entregado a Gonzalo Saravia, asesor del Ministro, para que realice un trabajo en la comunidad de Canelos, donde se produjo el daño.

Empero, dos días más tarde, Vargas emitió un oficio en el cual le absolvió de responsabilidades a Saravia y dijo que el carro permaneció en un garaje de Pastaza, debido a "una falla mecánica". La contratación de una wincha para el traslado a Quito le costó al Ministerio 300 dólares y de acuerdo con una cotización de los Talleres

Carrera, una caja de cambios nueva pudiera tener un costo de 13 000 dólares más el IVA.

Por ello, Vargas ordenó la adquisición del carro nuevo. Se solicitaron tres cotizaciones y la oferta ganadora recayó en Motorisa, en donde el gerente, Agustín Acosta, confirmó la compra por 55 800 dólares.

No se realizó un concurso público de ofertas, pese a que el reglamento para la adquisición de bienes, aprobado el 19 de octubre del 2004, establece que la contratación directa no debe superar los USD 10 000.

El subsecretario Boívar González explica que no tuvo nada que ver con la compra, nunca se ha subido a ese auto, pero añade que se efectuó la compra por tratarse de una emergencia. RED. QUITO

MAÑANA

► **Cómo el clientelismo político y las prebendas han aco-rralado al ministro Vargas.**

deben entregarse porque la Confederación no tiene recursos propios. Pero a más de este desembolso, hace tres semanas estas organizaciones recibieron 10 000 dólares, en total

160 000. Según los dirigentes, se invertirán en planes productivos como la crianza de pollos. Aún queda por decidir en qué comunidades se desarrollarán estos proyectos.

CONTINUA ►

A través del gasto corriente para las organizaciones, Vargas no solo ha afianzado su poder, sino que ha extendido sus recursos de forma desigual.

Chugchilán reconoce que

existe un desequilibrio en el reparto, aunque -indica- todo depende de las demandas. "Cotopaxi, Tungurahua, Chimborazo y Pichincha son las que más demandan". A es-

tos proyectos, se suma otra partida para "infraestructura básica de más de USD 5 millones, que se repartió entre ocho provincias de la Sierra y Costa. RED. QUITO, PUJO, ORELLANA

La construcción de obras apunta a los contratistas

En Sucumbíos, los recursos destinados para construir la infraestructura física no ingresaron directamente a las cuentas de la comunidad.

En el caso de los shuar, la Confeniae firmó un acuerdo con el Consejo de Desarrollo de las Nacionalidades y Pueblos del Ecuador (Codenpe) para la construcción de la sede de esta nacionalidad en Nueva Loja, pero los recursos no se entregaron a los beneficiarios.

Al contrario, todo se maneja a través de contratistas que dependen de estas instancias.

Rosa Tsawant, presidenta encargada de la Federación Shuar de Sucumbíos, está

agradecida con la obra, pero desconoce el manejo de los recursos. La Confeniae consiguió 85 000 dólares para esta obra. De este monto, 50 000 dólares ya fueron entregados.

Una situación similar sucede con los cofanes. Ellos están a punto de terminar la construcción de una casa taller y la sede social de la nacionalidad, la cual fue financiada por el Ministerio de Bienestar Social, en convenios con la Confeniae y el Codenpe. "Nosotros tampoco administramos los recursos. Son ellos los que nos colaboran con la obra a través de contratistas que vienen desde la capital", comenta Luis Nar-

váez, presidente de la Federación Cofán. El Codenpe y la Confeniae asignaron 75 000 dólares para la casa taller.

El MBS entregó 185 000 dólares para la construcción de la sede de esta nacionalidad.

Este tipo de obras se concentra en la Comisión de Contrataciones afincada en Quito.

La cabeza es el subsecretario Bolívar González y su ayuda más próxima es el asesor Raúl Aulestia. A través de esta comisión, González reitera que se ha invertido en construcciones dos millones de dólares. "Todo está limitado por el espacio presupuestario que impone Economía. "No se puede gastar nada que no esté debidamente fijado..." dice.

REDCS. NUEVA LOJA Y QUITO

Comer. 09.04.2005

González ejerce más poder que Vargas

INFORME El Partido Sociedad Patriótica y el movimiento indígena mantienen al Secretario de Estado contra la pared.

Tres decretos ministeriales han afianzado la fuerza del subsecretario Bolívar González, ex abogado de la AGD.

**LAS
CUENTAS EN
BIENESTAR
SOCIAL**

En nueve meses, el líder indígena y ex candidato a la Presidencia, Antonio Vargas, ya se conoce de principio a fin el país y, aún más, si se trata de los recónditos senderos que conducen a la Amazonia, región a la que pertenece.

A su paso por las provincias, generalmente vía terrestre, el ministro de Bienestar Social se cerciora de que su presencia deje huella con la entrega de cientos de 'combos' del Programa Aliméntate Ecuador.

En su ausencia, por las rejas de su despacho solo entra el viento y los trámites pendientes, acuciosamente, se despachan desde la agitada oficina

del subsecretario Bolívar González, en el noveno piso.

Desde su entrada al Ministerio, Vargas se ha presentado tímido, con una facha más bien informal, rehúye de mil formas a los medios de comunicación, con los cuales el abogado González, por el contrario, se muestra desafiante. ¿Pero por qué el Ministro se rehúsa a hablar? "Mucho le atacan y tie-

CONTINUA ▶

nen envidia de que un indio sea Ministro". apostilla el subsecretario González. Aunque, el ex dirigente de la Conaie no camina solo por el MBS.

José Quenamá, directivo de la Confenia; Angei Gende, ex dirigente tsáchila; Carlos Cuji, chofer personal; y Marco Andino, director del ORI, defienden su gestión entre las comunidades y se encargan de que las tan sonadas marchas a favor del Gobierno estén llenas de indígenas.

El auditorio de la planta baja del Ministerio, por ejemplo, es el punto de encuentro para que el Partido Sociedad Patriótica aliste pancartas, banderines y carteles a favor del Régimen. Y, esta vez se ha convertido en la trinchera para atacar a la "oligarquía", bajo el nombre de audiencia popular.

En los subsuelos del edificio, más de una vez los indígenas han tenido que pernoctar, hasta que salga el sol y los dirigentes den luz roja para salir a las calles. Junto con las protestas no han faltado los convenios de fortalecimiento institucional y capacitación, los cuales se gestionan a través de Manuel Chugchilán, subsecretario de Desarrollo Rural del MBS y cuota evangélica.

No obstante, en este ir y venir de movilizaciones, Marco Murillo, presidente de la Feine, considera infructuoso el trabajo de Bienestar Social, pues solo se ha visto "caramelos y juguetes", pero "ninguna política social". El dirigente reconoce que la Feine apoyó a Vargas, porque al ser indígena pensaron que conocía las causas de los pobres, pero según dice, no cumplió con las expectativas del sector.

Pero, entre los ofrecimientos políticos de Vargas y los conflictos de la dirigencia indígena, González se ha convertido en el hombre fuerte de Vargas y a quien se le ha atribuido el poder de convocatoria entre los pueblos indios.

El pasado 16 de febrero fue una clara muestra de que González, paradójicamente, dejó

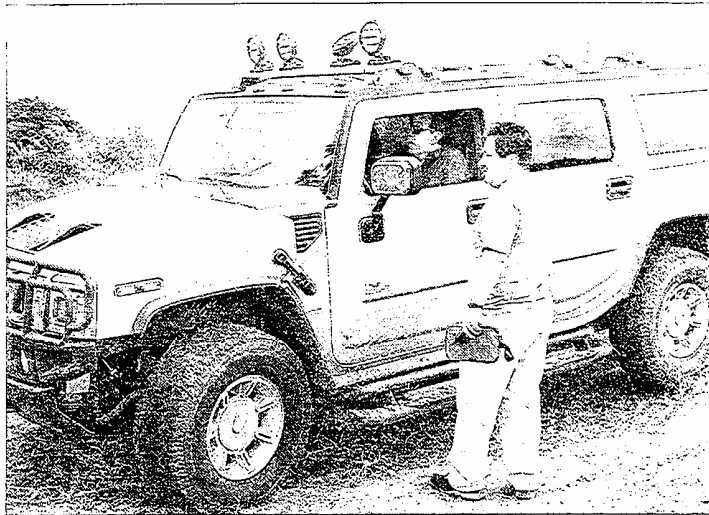

JUAN CARLOS PEREZ / ELCOMERCIO

EN UN PERIPLO POR SANTO DOMINGO • Bolívar González conduce su vehículo Hamer, valorado en EE.UU. en USD 50 000.

Una ficha clave para el Gobierno

Para el legislador Rodrigo García, de Pachakutik, González es quien teje los hilos de esta Cartera. Para el ex ministro, Patricio Acosta, el Subsecretario aún le es útil al Gobierno, no solo por su dinero e influencias, sino porque la estrategia de seguir dividiendo a los indígenas todavía la requiere el presidente Gutiérrez. Acosta, al igual que un militante del PSP, que quiso guardar el anonimato, coincide en que el Gobierno necesita un cuadro que combata a la oposición, ya que no es dable que un Ministro o

funcionario de mayor rango lo haga. De ahí que González se mueve como pez en el agua. A inicios de febrero, en la primera edición del programa "Diálogo, el Presidente y su pueblo", transmitido por Radio Nacional, se le preguntó al Presidente por qué mantiene a gente que mina su popularidad, como González. Se rió y respondió que él no se refiere a funcionarios "de bajo rango", y que era el Ministro de Bienestar Social quien debe dar cuentas de su nombramiento. Vargas se rehusó a dar una entrevista.

los resentimientos generados por el juicio penal interpuesto en su contra por supuesto peculado en la AGD, y se voicó a favor del Gobierno.

A las 16:00 de ese día, en su despacho repetía una y otra vez que la marcha en contra de los 'pelucones' fue un éxito.

Con el semblante cansado y la camisa desalineada, González degustaba un pollo KFC junto a Vargas, sus asesores, secretarías y un grupo de indígenas tsáchilas de Santo Domingo. Su celular sonó por dos ocasiones, una de las llamadas fue desde Panamá.

Días más tarde, el ex abogado de la AGD confesó a este Diario ser amigo personal del ex presidente Abdalá Bucaram. Mientras González saludaba con su colega, en la planta baja del edificio, los manifestantes, la mayoría indígenas, comieron pan, plátanos y mote. Un cuarto completo estaba lleno de estos alimentos.

Desde aquel día, que para González parecía ser glorioso, sus declaraciones, como diría la economista Wilma Salgado, no han dejado de ocasionar incendios. Según la ex candidata a la Prefectura de Pichincha,

CONTINUACIÓN ▶

PUNTO DE VISTA
Jorge León

ANALISTA POLÍTICO

"Desde el inicio del Gobierno, el MBS fue considerado estratégico porque el PSP pensaba que le daría acceso a una base política más fuerte. Su primera propuesta fue la alianza con Pachakutik y se empezó a ofrecer paños y picos. Pero la disputa con los indígenas fue tan fuerte que buscaron a una persona que fraccione al movimiento. Buscaron a Vargas, quien tiene serias limitaciones en su capacidad de gestión. Ahí es cuando Bolívar González entra y articula un sector indígena evangélico y no evangélico, que se acerque al Gobierno. González es un personaje bastante común en América Latina. Se presenta como un abogado independiente, que no está ni por el bien ni por el mal y de ahí su discurso contra la oligarquía. Representa al populismo, por la facilidad con la que ofrece cualquier cosa a la gente y ésta le rinde pleitesía. Y, por otro lado, encarna al fascismo ordinario: ejecuta sus decisiones con base a sanciones".

El Subsecretario es muy hábil para conseguir la información de los deudores de la AGD, pero sobre todo para presionar a que paguen. Esta práctica incisiva aún la mantiene. En su escritorio, en el piso de su despacho y en su auto Hamer todoterreno descansan cientos de documentos relacionados con las 6 000 fundaciones y cooperativas que investiga.

Tal es su influencia en el interior de este Ministerio que todos los empleados tienen pánico de hablar. Todos los docu-

Dos personajes polémicos en el área social

El Subsecretario dice haber contribuido para la campaña presidencial de Vargas, pero niega haber colaborado con Gutiérrez.

☒ **Bolívar González** • Es la tercera persona que más impuestos paga en el país. Según las cifras del SRI del 2003, canceló 257 872 dólares.

☒ **Cuatro juicios en contra** • Demandó al Estado el pago de sus servicios profesionales durante su gestión en la AGD por 20 millones de dólares. Tiene dos juicios civiles y dos penales en su contra.

☒ **El candidato** • Fue candidato presidencial en 1992 por el partido Asaad Bucaram.

☒ **Antonio Vargas** • Tiene título de maestro de escuela primaria. Fue director de Educación Bilingüe de Pastaza. Elegido por dos ocasiones presidente de la Conale, organismo del cual ya no forma parte.

☒ **En el triunvirato** • Lideró el levantamiento indígena del 21 de enero del 2000 con el consecuente derrocamiento del presidente Jamil Mahuad.

☒ **Líder indígena** • Fue candidato presidencial el 2002 por el movimiento Amauta Jatari.

González, ministro por 'encargo'

En tres ocasiones, Antonio Vargas ha firmado acuerdos con los cuales delega sus funciones a Bolívar González. El 29 de julio del 2004, estableció un "encargo" de ocho días mientras viajaba a otras provincias; el 31 de agosto rectificó la palabra "encargo" por "delegar" todas sus funciones y no se especificaron fechas. El 22 de febrero del 2005, González "haciendo uso de las facultades que le confiere el acuerdo 4638 del 28 de enero" designó a Marco Andino, ex asesor de Vargas, como director del

ORI. Según la Ley, este tipo de designaciones le corresponde al Ministro. Meses atrás, el diputado de Pachakutik, Rodrigo García, lo denunció de no tomar en cuenta que las ausencias de los ministros y el encargo de ministerios, solo pueden ser autorizadas por el Presidente, como lo establece el Decreto 3732, del 17 de agosto de 1979. González ha hecho caso omiso, aduciendo que está caduco. González prefiere no hablar de los encargos y se limita a decir que es Subsecretario encargado.

mentos, ya sean convenios, compras, autorizaciones... no siguen su curso sin la sumilla de "el de arriba", como le señalaban asesores y servidores.

El mismo Vargas baja del décimo piso al despacho de González, el cual siempre está custodiado por asesores, para que dé paso a los trámites.

Nuevos chasquis correrán por el Capac ñan

El lunes se decide la declaratoria como Patrimonio de la Humanidad para la vía precolombina que une el sur de Colombia con el norte de Argentina. La ruta en Ecuador atraviesa por Pichincha, Chimborazo, Cañar, Azuay...

Según los cronistas de la Conquista, cuando Atahualpa estaba en Caranqui recibía pescado fresco casi todos los días. Una compleja red de caminos entre Sierra y Costa obraban el milagro.

Por esos senderos de cangahua en el norte del país, y por los de piedra en el sur, corrían los chasquis, que cubrían 25 kilómetros en dos días...

El nombre más conocido de esta red de carreteras es Camino del Inca. Pero Mónica Bolaños, arqueóloga del Instituto Nacional de Patrimonio Cultural (INPC), comenta que los incas construyeron, en muchas zonas, sobre las vías existentes. "Capac ñan, que significa camino del señor, es el nombre que hemos acordado con investigadores de Perú y Bolivia. El objetivo es recuperar la identidad no solo del Tahuantinsuyo, sino de la región".

En el país, los senderos llegaban desde Rumichaca, en Carchi, hasta Macará y Amaluza, en Loja, y tenían varios ejes hacia la Costa y la Amazonía.

Con el paso del tiempo, estas vías han permanecido ocultas por maleza, otras sirvieron de base para carreteras modernas y otras se han mantenido.

Los caminos mejor conservados están en el Austro. En lugares como Achupallas, Chunchi o Paredones es posible encontrar tramos en excelentes condiciones, con la calzada de piedras planas, con bordes de roca y, en algunos casos, hasta

con drenajes de lluvia.

En el norte, también existen trechos del Capac ñan, "lo que hace falta es más investigación en el campo", reconoce Bolaños. Por ejemplo, en el suroriente de Quito, cerca del barrio Lucha de los Pobres, se encontró una parte del sendero en buenas condiciones.

Las provincias con menos tramos del Camino del Inca son Cotopaxi y Tungurahua. A pesar de esto, sitios como las ruinas de Salitre, en el Parque Nacional Cotopaxi, y el Tambo en San Agustín de Callo, recuerdan al Capac ñan.

Como una forma de rescatar el valor histórico de este camino, se impulsa su declaratoria como Patrimonio Cultural de la Humanidad, desde el 2003.

Con este motivo, entre el 11 y el 14, se realizará en Quito una reunión especial -a decir de Gustavo López Ospina, representante de la Unesco en Ecuador- del Comité de Patrimonios Mundiales para decidir la inclusión de esta vía dentro de esa categoría.

Este es un reconocimiento que la Unesco otorga a sitios únicos por su riqueza cultural. El camino de Santiago de Compostela, que cruza por Portugal, España y Francia, es uno de ellos. Su declaratoria como Patrimonio sirvió para impulsar el turismo rural.

El segmento más conocido del Camino del Inca está en Perú, un tramo de 40 kilómetros hasta Machu Pichu. Los visi-

LOS PROYECTOS

■ **Los sitios** • Los arqueólogos buscaron evidencias incas y preincas, como tambos, incahuachos (parcelas de tierra cultivadas), terrazas...

■ **Las acciones** • Cuando se recupere el Capac ñan, el INPC coordinará obras con los ministerios de Turismo, Ambiente y Cancillería. También con el Codenpe y el Clirsen.

Los visitantes deben reservar un cupo con doce días de anticipación y pagan hasta 600 dólares.

Carmen Rosa Ponce, directora del Instituto Nacional de Patrimonio Cultural (INPC), resalta que el país es el punto focal de esta iniciativa regional y desde el 2004, recopilan la información física y cultural sobre estos senderos.

Bolaños destaca que el fin es rescatar el valor histórico, cultural y biológico de las rutas usadas antes de la Conquista.

Un ejemplo está en Oyacachi. Esta comunidad, en la Reserva Cayambe Coca, utiliza una antigua vía que une Sierra y Amazonia: parte de Oyacachi y termina en El Chaco.

Según Bolaños, allí se evidencia el sincretismo, la fusión entre lo indígena y lo español. "Parte de esta ruta se llama virgen ñan, pues conduce al lugar donde apareció la virgen de Oyacachi, que luego se trasladó a El Quinche".

CONTINUA ►

La red ecuatoriana

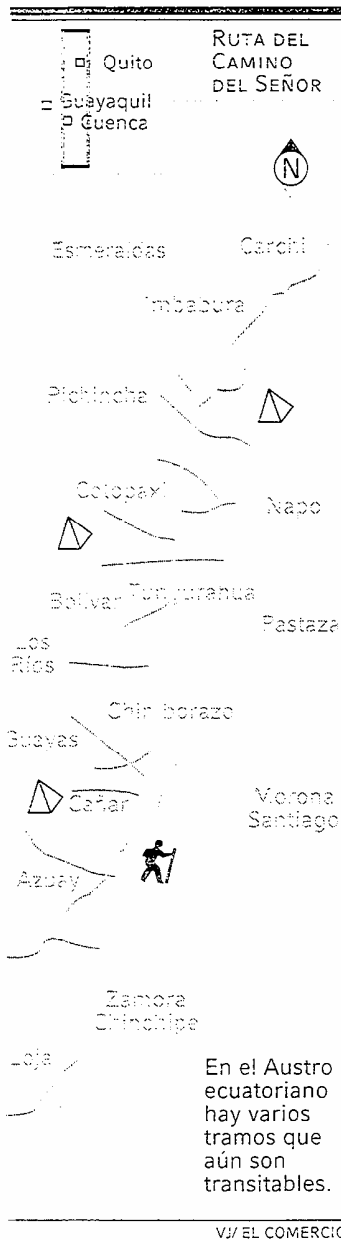

Ingapirca y Achupallas tienen paisajes de encanto

El Camino del Inca mantiene su huella en el tramo comprendido entre el complejo arqueológico de Ingapirca (Cañar) y Achupallas (Chimborazo). El entorno paisajístico es impresionante. La riqueza arqueológica, el canto de las aves, los manantiales y otros atractivos naturales forman parte de la travesía.

El viento gélido y la fuerte brisa golpean el rostro. Las manos y las orejas parecen congelarse, pero con la caminata el cuerpo se calienta. Estas sensaciones atraen a los turistas nacionales y extranjeros, que se dan cita principalmente entre junio y agosto de cada año. Los guías nativos aseguran que aproximadamente 150 visitantes de Estados Unidos, Francia, Holanda, España y otras naciones recorren esta ruta durante esta temporada. En algunos sectores, el Camino del Inca tiene alrededor de tres metros de ancho con piedras que aún se mantienen y que sirven para evitar la acumulación de lodo.

En otros sitios la vegetación cubrió parte de la ruta, que todavía sirve para el intercambio de productos entre los habitantes del norte de Cañar y el sur de Chimborazo.

En el recorrido se atraviesa por las ruinas de Paredones, a

una altitud de 3 980 metros sobre el nivel del mar (foto central de la portada).

Desde este sitio que está en la mitad del trayecto entre Achupallas e Ingapirca, sobresalen basamentos de edificaciones y plataformas destruidas. Para llegar a este último lugar se debe caminar un día.

Otro tramo del Camino que interesa a los turistas es el comprendido entre Ingapirca y las ruinas de Cojitambo, que fue un asentamiento de las culturas Cañari e Inca. Este complejo está compuesto por un centro habitacional, basamentos de viviendas y murallas.

Cojitambo está ubicado a 20 minutos en vehículo de Azogues. En la actualidad, en este lugar la Casa de la Cultural Núcleo del Cañar realiza un trabajo de recuperación de todos los vestigios para mejorar las condiciones de turismo.

El guía nativo del Complejo Arqueológico de Ingapirca, Francisco Caguana, recomienda llevar botas de caucho, ropa abrigada, poncho de agua, refrigerios y utensilios para preparar los alimentos.

Además, Caguana explica que si los visitantes se quedan en la zona se debe llevar una carpa, guantes de lana y gorras especiales para el frío.

Redacción Cuenca



3.- EL ÍCONO DE CAÑAR • El 'Camino del Señor' se detenía en las puertas y escalinatas del palacio pétreo de Ingapirca.

Com. 03.04.2005.

El patrimonio se pierde en el norte

REGIÓN Zonas arqueológicas, tolas, tumbas y excavaciones en Carchi e Imbabura tienen poca o casi ninguna protección. No existe un plan local integral y menos aún nacional para la protección de esta parte de la historia.

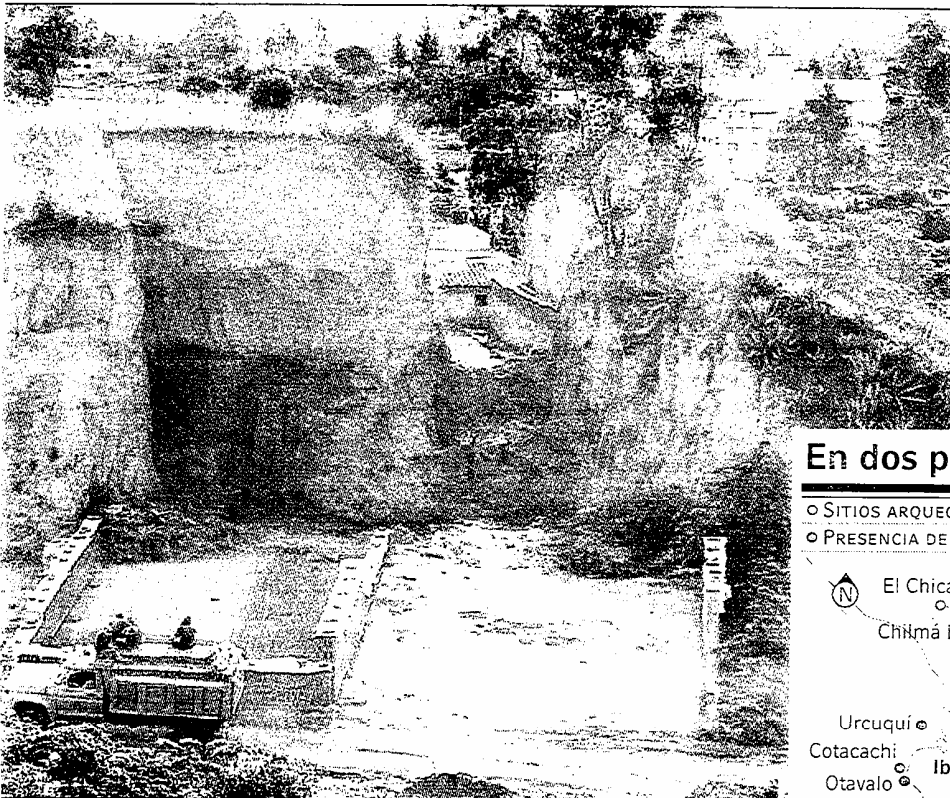

UNA PÉRDIDA EN IMBABURA
• Una tola de Caranquí, en Ibarra, es ahora una ladrillera. Los montículos son de la etapa precolombina.

En dos provincias

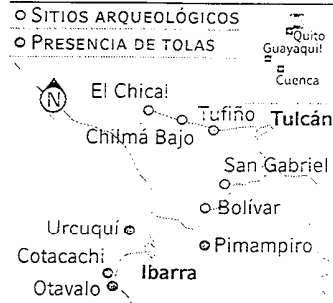

WASHINGTON BENALCÁZAR / EL COMERCIO

GG / EL COMERCIO

REDS. IBARRA Y TULCÁN
Los montículos de tierra, denominados tolas, que evidencian la presencia de culturas milenarias en Imbabura desaparecen, poco a poco, a causa de la acción del hombre. La falta de control va más allá de la gestión local y trasciende

hasta lo nacional.

En la parroquia de Caranquí, al sur de Ibarra, un importante asentamiento de los señorios caranquí e inca, una tola mayor, considerada un tesoro por arqueólogos y antropólogos, prácticamente está a punto de desaparecer: una fábrica de ladrillos utiliza la tierra como

materia prima, sin que se ponga freno. Con este montículo, que pudo haber sido un sitio ceremonial o un asiento de una vivienda o tumba, desaparecen años de historia.

El Fondo de Salvamento del Patrimonio Cultural de Ibarra del Municipio de Ibarra, poco ha hecho por precautelar estos bienes históricos. El gerente

CONTINUA ➤

del Fonsalci, César Guerrero, dice que la tola, que se desvanece en forma de ladrillos, presenta un daño irreversible, por lo cual se la ha dejado de lado. Pero, aciara que se están precautelando otras tolas.

Guerrero pone como ejemplo que se pararon los daños que causaba, hace 15 días, una pala del Gobierno Provincial de Imbabura (GPI) que decidió extraer tierra de una tola para hacer un relleno en otro sitio de la urbe. Que más se puede esperar en una ciudad en donde el propio Municipio instaló sus tanques de agua potable a un costado de una tola, privilegiando la "utilidad práctica" sobre el valor histórico, de estos legados.

En otro punto de Ibarra, en Socapamba, donde los investigadores determinaron que hay 60 tolas, también está prohibida cualquier intervención. Sin embargo, hay la presencia de invernaderos, cuya función es mantener la humedad constante, lo cual causa daños a los

restos arqueológicos.

Pese a todo, Guerrero asegura que se están elaborando ordenanzas para salvar los sitios de interés y buscando recursos para realizar investigaciones, que revelen los secretos que guardan estos hitos históricos. Entre tanto, críticos del tema, como la arquitecta Narcisca Yépez, consideran que ante el abandono actual de los restos históricos se necesita la intervención del Instituto Nacional de Patrimonio, como órgano rector de los bienes históricos. Hay que tomar en cuenta que el resto de Imbabura, como la zona de Íntag, donde son comunes las noticias de saqueadores arqueológicos, está desamparada.

En Carchi, igualmente, existe cuatro sitio arqueológicos que están descuidados. Tampoco tienen un plan de protección. En Chilmá Bajo, en Bolívar y en El Chical hay petroglifos. Mientras que en la comunidad de Cuesaca existe una cueva, donde están enterrados

restos de mastodontes. Los pobladores se quejan por la falta de apoyo económico para abrir museos y la promoción.

La comunidad de Chilmá Bajo está ubicada cerca de la parroquia de Maldonado al noroccidente de Tulcán. Este caserío está enclavado en medio de un hermoso valle donde hay un sinnúmero de piedras con una infinidad de símbolos grabados en su superficie.

Según el sociólogo Jorge Cabezas, esas rocas tienen una importancia enorme porque recogen parte de la simbología que utilizaban los pastos para comunicarse a través de la escritura. Además, hay trazos que delatan la distribución espacial de las antiguas comarcas. "Se puede notar claramente que están dibujados los camiones que utilizaban los antepasados, posiblemente, para llegar a otros poblados".

Piedras similares, con la misma importancia histórica, también se encuentran a orillas de los ríos que cruzan hacia la parroquia de El Chical. Los pobladores de la zona comentan que periódicamente llegan extranjeros a realizar estudios de esos jeroglíficos.

En el cantón Bolívar, hay otras variedades de estas rocas, más grandes, pero que fueron utilizadas para el mismo fin: comunicación a través de la escritura. El cuarto sitio arqueológico de Carchi está ubicado en Cuesaca, cantón Bolívar. En el lugar existe una cueva donde están enterrados

restos de mastodontes. Por este histórico lugar transitan sin restricciones los campesinos de la zona y al observar las puntas de los huesos que sobresalen entre la tierra, se acercan y tratan de sacarlo. Cabezas reconoce que ningún de estos sitios está protegido y se corre el riesgo de que todo ese legado histórico se pierda.

EL MEOLLO

La conservación de estos sitios tiene relación directa con la conservación de la historia de esta importante región.

LOS PORMENORES

■ **Una zona rica** • Los especialistas denominan "País Caranqui" a la región comprendida entre el río Mira y el Chota, al norte; río Guayllabamba, al sur; río Íntag, al oeste, y los pasos de montaña de la cordillera oriental.

■ **Otros 98 sitios** • Según los especialistas en el "País Caranqui" había, aproximadamente, 98 sitios con tolas y pirámides. Además existen vestigios de camellones, terrazas y canales de riego, construidos por el hombre con un estilo común, que atestiguaban la unidad cultural de la llamada época Cochasquí II, desde el año 1250 hasta el 1500 DC.

PUNTO DE VISTA

■ Fanny Cisneros

BANCO CENTRAL DEL ECUADOR
Las instituciones encargadas de preservar las reservas del Patrimonio Cultural deben tomar correctivos urgentes. En Imbabura hay muchos huaqueros que destruyen las tolas en la búsqueda de oro y plata, dejando de lado el contexto y la riqueza histórica y cultural del país, con excavaciones antitécnicas. La mayoría de estas piezas tiene como destino Colombia, en donde se paga bien por estos materiales. Las zonas más afectadas por los huaqueros son las áreas de Íntag y el Carchi, en general, en donde hay preciosas piezas.

com. 09.04.2005.

La medicina tradicional tiene más aceptación en Riobamba

CHIMBORAZO Alrededor de 70 médicos, 'yachaks' y enfermeras participan en el encuentro de medicina alternativa y científica

REDACCIÓN RIOBAMBA

Una diversidad de terapias para tratar las enfermedades se muestra desde ayer en el Hospital Andino Alternativo de Chimborazo. En esta peculiar casa de salud, ubicada al norte de Riobamba, 70 médicos, terapeutas, "yachaks" y enfermeras, atienden a decenas de pacientes que llegan de todo el Ecuador.

"El hospital es el primero en el país que une a las tres medicinas. Esta experiencia cada vez tiene más acogida por centenares de pacientes. La mayoría son de la provincia. Sin embargo, es necesario que la gente conozca más de las terapias y de los servicios que ofrecemos", dijo Mayra Escandón, coordinadora del encuentro que concluye mañana.

La gente que visita el Hospital puede realizarse exámenes gratuitos para tipificar la sangre, determinar problemas en las articulaciones o limpiar con los tres yachaks o curandero en kichwa, con huevo, cuy y hierbas medicinales.



GABRIELA MUÑOZ/EL COMERCIO

DIVULGACIÓN DEL CONOCIMIENTO
• Estudiantes del Instituto Riobamba tocan las hierbas que utilizan los "yachchas".

El primer día de exposición tuvo acogida en los riobambenos. En la mañana de ayer, un centenar de estudiantes de Medicina, Enfermería y amas de casa, especialmente, fue al área donde los especialistas explicaron los beneficios de la aromaterapia, acupuntura, cromoterapia (en la cual se utilizan los colores) y las propiedades curativas de la manzanilla, menta y otras plantas.

"Este hospital es uno de los mejores del país. Otras ciudades deberían aplicar las tres medicinas para tratar a un pa-

ciente", opinó Carlos Aguayo, un estudiante universitario.

Actualmente, el hospital cuenta con 21 especialistas en Clínica, Pediatría, Gineco-Obstetricia, Cirugía, Traumatología, Odontología y Fisioterapia. En cambio, en la medicina alternativa trabajan 15 expertos en Terapia Especial para Niños, Terapias Energéticas y Acupuntura. Por ello, más de 1 000 personas reciben atención cada mes. Además, estudiantes de Medicina de otros países hacen sus prácticas en este lugar.

Univ. 09.04.2005.

Polémica entre petrolera argentina CGC y el pueblo de Sarayaku por trabajos en bloque 23

QUITO

La empresa petrolera argentina Compañía General de Combustibles (CGC) denunció la paralización del contrato celebrado hace nueve años con el Estado ecuatoriano para la exploración y explotación de un campo en la Ama-

zonía.

"Hace nueve años firmamos un contrato con el Estado ecuatoriano y el Estado no aparece. Está como si el presidente Kichner nos hubiese firmado un contrato para explotar petróleo en las islas Malvinas", dijo Diego Sherriff, representante de comunicación

de la empresa a la agencia de noticias ANSA.

Según Sherriff, algunas familias de las 28 comunidades indígenas asentadas en el campo petrolero y que se oponen al inicio de las actividades de CGC, se han constituido en un Estado paralelo.

Agregó que el Gobierno

CONTINUA ►



Archivo / EL UNIVERSO

SARAYAKU, Pastaza.- Mujeres y niños de esta comunidad vigilan que los trabajadores de CGC no entren en su territorio.

comprendió este problema y CGC aguardará a que actúe ya que el presidente Gutiérrez y su Ministro de Energía crearon una comisión para tratar este tema y ha establecido como "cuestión de Estado".

Recordó que la empresa argentina inició su labor en 1996

en Ecuador y firmó un contrato de participación con el país en la provincia de Pastaza, en el bloque 23, a 200 kilómetros al suroeste de Quito.

Además dijo que han sufrido el secuestro de 29 de sus trabajadores y varios atentados entre 1997 y el 2003.

Por su parte, dirigentes del pueblo kichwa de Sarayaku pidieron la salida del país de la empresa CGC y denunciaron que el Gobierno ecuatoriano y sus autoridades han incumplido con la resolución dictada por la Corte Interamericana de Derechos Humanos, el 6 de julio del 2004.

Mediante esta resolución se ordenaba, entre otras cosas, proteger la vida, la integridad física y psíquica de los miembros de este pueblo indígena, así como iniciar los procesos judiciales para establecer las responsabilidades y dar con los culpables de los diferentes actos delictivos que se han dado en contra de Sarayaku.

Marlon Santi, presidente de la comuna de Sarayaku, indicó que "el Gobierno solamente quiere proteger a una transnacional petrolera que ha violado nuestra Constitución y nuestra ley, así como tratados internacionales".

Com. 10.04.2005.

El encanto de Sucre: lagunas y arqueología

Tungurahua. La parroquia se halla a siete kilómetros al nororiente de Patate. Mediante la minga, los 3 000 habitantes protegen el entorno y tienen un museo.

El murmullo del riachuelo se filtra por las plantas de quishuar y se funde con el viento que baja por las montañas.

"A más de 3 800 metros de altitud - reflexiona Víctor Tarco, presidente de la Junta Parroquial de Sucre- uno aprecia la inmensidad y belleza del en-

torno y nace del corazón dar gracias a Dios por el aire puro y la naturaleza viva".

Tarco es un hombre de campo, como el resto de los 3 000 habitantes de esta parroquia, ubicada a siete kilómetros al nororiente de Patate, en la provincia de Tungurahua.

Calza botas de caucho y porta machete, objetos inseparables para sus andanzas por los páramos. Desde la cadena de montañas, cubiertas por verdes yaguales, quishuares, pumamaquis y pastos, se aprecian, a lo lejos, el viejo y el nuevo Pelileo, San Miguelito de Pillaro y los siete barrios de Sucre. A primera vista, nada diferencia a este poblado con otros de la zona, donde también cultivan choclos, papas, tomate de árbol y elaboran quesos para venderlos en las ferias sabatinas y domingueras en Patate y Pillaro.

Sucre y Patate comparten una ruta arqueológica y turística de una misma raíz.

CONTINUACION

"Hace 15 años descubrieron piezas arqueológicas, mientras realizaban una minga para abrir la zanja del alcantarillado. Eran ocho piezas entre platos, tinacos y vasijas. Se hallaban a un metro de profundidad. Ese fue el inicio de una serie de hallazgos". Es la voz de Tarco, mientras hace un alto al ascenso por la montaña conocida como Sudagua.

"Allí está la primera de las tres cochas (lagunas) y si el sol nos acompaña podremos llegar a las otras que están sobre los 4 000 metros de altura".

El paisaje es hermoso. El estrecho sendero, de 7 km, que comunica el centro de Sucre con el páramo atraviesa por extensos sembradíos de chocco. Se ven prados y casas dispersas, algunas humildes y habitadas por personas con más de 90 años. Una de ellas es Juana Quishpe, de 100, pero tiene fuerzas para vigilar el secado de los granos con que alimentará a sus cerdos. Ella habita su choza, en el barrio El Calvario.

"Cuando llueve, este camino se vuelve intransitable. Enton-

ces usamos ponchos de agua, botas y caballos para arrear las vacas que pastan en los prados", aclara el Jefe parroquial.

Noviembre y diciembre es la mejor época para subir. Los vehículos llegan hasta un buen trecho del camino y ese viaje toma unos 20 minutos, pero a pie el mismo trayecto se cubre en tres horas.

Por fortuna, el pasado viernes, el sol brilló casi todo el día. Y la primera laguna se dejó ver, entre los pequeños y tupidos bosques de plantas nativas. La segunda laguna es más bella. "La gente puede acampar en carpas. Podemos preparar guías y comida típica (choclos y queso, papas y cuy asado). Incluso, tenemos caballos para alquilar".

Estas tierras tienen dueños, pero la zona de las lagunas pertenece a la parroquia.

La gente de Sucre protege la vegetación y pronto reforestarán mediante mingas.

El aire puro tonifica y, por un momento, dan ganas de correr y reír. Tarco siente los mismos deseos, pero dice que es hora de volver. Falta conocer el mu-

seo arqueológico de Sucre y luego continuar hacia Patate. Al atardecer, los lobos, las gallinas del monte, los conejos y los venados se acercan a beber el agua de los lagos.

Sucre siempre le apostó a las mingas para levantar aulas escolares, iglesias y casas comunales. La ayuda estatal y de las autoridades locales escasea. Sin embargo, hay la promesa de pavimentar la vía empedrada principal, la cual se conecta a la restaurada carretera Píllaro-Patate, que conduce hacia Baños de Agua Santa, Ambato y Pelileo. La Junta Parroquial de Sucre, el museo arqueológico y la Tenencia Política funcionan en una misma edificación de una planta, junto a la iglesia azul.

Alonso Guambo es el presidente del Cabildo, un gobierno comunitario; se encarga de resolver problemas y convocar a las mingas. "Hay un proyecto para reforestar una hectárea del páramo con chisín, quishuar, bagual y pumamaquí; el MAG y el Consejo Provincial de Tungurahua ayudarán". Gloria Amada Campaña es la



Los senderos del cerro

FOTOS: CARLOS CAMPANA / EL COMERCIO

Sudagua se hallan habilitados para los turistas que quieren acampar en este paisaje serrano.

CONTINUA ►

► **Cómo llegar** • Los buses se toman en Ambato hacia Pelileo y luego a Patate. En el parque central hay camionetas que salen hacia Sucre cada media hora. El costo: 50 centavos de dólar.

► **El vestuario** • Ropa abrigada e impermeable, dependiendo de la época de visita. Zapatos cómodos para caminar por las montañas y páramos cubiertos con plantas nativas y prados.

► **La comida** • En el parque de Patate hay restaurantes y asaderos para proveerse de comida y llevarla a Sucre.

► **Los contactos** • Alonso Guambo, presidente del Cabildo de Sucre (03) 285 9016. Junta parroquial de Sucre (03) 285 9016.

encargada del museo arqueológico. "En Sucre se desató una fiebre por los entierros que atrajo a huaqueros (buscadores de tesoros) de todos lados. Vendieron piezas a los coleccionistas e hicieron dinero con fotos y videos. Ni un centavo fue para el pueblo".

Lanz Evans, un médico extranjero que hizo una pasantía en la zona, ayudó a organizar el museo y realizó fotografías del hallazgo. También, las autoridades prohibieron la comercialización de los restos arqueológicos. Hubo batidas e incautaciones. Pese a esto, más de un centenar de vasijas, compoteras y otros objetos, desapareció del improvisado museo, adecuado en un cuarto de la casa del pueblo.

Hoy, el nuevo funciona en la casa de la administración local. Su área es pequeña, de 6 por 12 metros. Las 88 piezas que se exhiben no se comparan con las que fueron fotografiadas por Evans. Pero en dos vitrinas de vidrio se protege a los hallazgos más valiosos.

"En Patate hay otras 75 piezas que esperamos recuperar para el museo definitivo que se construirá en Sucre", añade Campaña. A su vez, el historiador tungurahense Pedro Rei-

Un museo en una iglesia mítica

A siete kilómetros de Sucre, en Patate, la capital cantonal, se levanta un santuario, cuya construcción empezó hace más de tres lustros. La obra se hizo en honor a una imagen, con cuatro siglos de antigüedad, y que representa al Cristo de la Pasión. La última fase de esta edificación costará, según el párroco José Hidalgo, 150 000 dólares. Una parte de estos recursos se invertirá en la construcción y adecuación de un museo arqueológico. Las piezas se hallan en una bodega, cubiertas con plástico y papel. Hidalgo mencionó que fueron halladas en la parroquia Sucre y que se convertirán en un atractivo más para el cantón. "Recordemos que en febrero, alrededor de 10 000 peregrinos vienen, de varias provincias del Ecuador, de Colom-

bia y Perú, para participar en las fiestas en honor al Señor del Terremoto. Para todos, un velo milagroso envuelve a la imagen desde el día de su hallazgo". Según los historiadores, la estatua fue encontrada tras el terremoto del 4 de febrero de 1797. De allí tomó su nombre. La gente le atribuye milagros y cada semana se volvió común que alguien 'le obsequie' una túnica y un par de sandalias. Existen más de 200 túnicas. Cada sábado, a las 09:00, se cambia la túnica de la virgen. La estatua corona el altar mayor del Santuario. En esta zona se ubicará el museo, según decisión de los patateños, quienes no tienen la intención de devolver las piezas a Sucre, pues "temen que se pierdan, como ya ha ocurrido en la última década".

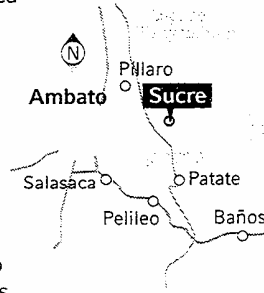

no dice que las piezas datan del año 1200 y pertenecen a las culturas Cosanga Pillaro, Panzaleo y una fase inca. "Es una mezcla de varias culturas del valle del Patate. Existen figuras antropomorfas que ilustran la fecundidad y los rituales y otras zoomorfas".

REDACCIÓN AMBATO

Los habitantes de Sucre hallaron varias piezas arqueológicas junto a la aldea.

Com. 10.04. 2005.

El oleoducto Tarapoa-Lago Agrio ya bombea

DERRAME El bombeo se reanudó en la madrugada de ayer. La remediación ambiental, en la zona de la ruptura del tubo está pendiente. La comunidad de Chiritza se mantiene en paro, porque quiere que se la contrate para la limpieza.

REDACCIÓN NUEVA LOJA
Liberta Energy Company (AEC Ecuador) retomó el bombeo de crudo por el oleoducto Tarapoa-Lago Agrio.

La reparación se terminó en la madrugada de ayer, luego de 24 horas de operaciones.

Los pobladores comentaron que los ejecutivos de la concesionaria del bloque Tarapoa se valieron de una orden judicial,

emitida por el Distrito Fiscal y la Fuerzas Pública, para sobreponerse al paro decretado por las fuerzas vivas del sector. "Llegaron a las 20:00 y trabajaron, por lo menos, seis horas consecutivas hasta que terminaron de soldar el tubo", comentó Luis Briones, presidente del recinto Chiritza, de Lago Agrio, en la amazónica provincia de Sucumbíos.

Ayer en la mañana, las fuer-

tes lluvias que cayeron en la zona no pudieron borrar las huellas que dejó maquinaria pesada que se trabó en el sitio de la ruptura del ducto.

Técnicos que trabajan para AEC Ecuador informaron que la rehabilitación del oleoducto obligó a remplazar 11 metros de tubería de 12 pulgadas y la excavación de por lo menos 1,50 metros de profundidad para enterrar el tubo.



ÁNGEL SALLO/EL COMERCIO

LA REPARACIÓN • La cuadrilla de trabajadores se vio obligada a paralizar sus actividades por presión de los pobladores de la zona que pugnaban por ser contratados en su lugar.

Por este oleoducto fluyen unos 50 000 barriles de crudo diarios que se producen en los cantones Cuyabeno y Putumayo, ubicados en la parte baja de Sucumbíos. Una comisión del recinto, que recorrió ayer la zona afectada, constató que en la reparación se aumenta-

ron los niveles de contaminación en el sitio del incidente.

Observó que el tubo fue cubierto por una gran cantidad de lodo y crudo que, con las lluvias, emanaba una sustancia aceitosa en su alrededor.

A un costado, un canal de evacuación abierto por técni-

cos de las empresas contratistas de AEC formó una piscina de petróleo que, a cada momento, aumentaba de tamaño.

A esto se sumó gran cantidad de desechos petroleros, plásticos y recipientes, los cuales no fueron retirados del sitio hasta entrada la tarde de ayer.

CONTINUA >

SOBRE EL INCIDENTE

■ **La reparación del tubo** • La petrolera de capitales canadienses, AEC Ecuador, reemplazó 11 metros de tubería en el sitio del incidente.

■ **La primera hipótesis** • AEC denunció que la rotura del tubo fue provocada. Los pobladores creen que es un argumento de la firma para no reconocer los daños causados.

■ **Todavía sin pistas** • Los agentes de Policía acantonados en la zona informaron que no se han determinado con exactitud las causas que originaron la rotura del tubo.

■ **El daño** • La evaluación preliminar de un equipo de la Municipalidad de Lago Agrio y de Chiritza estableció que, al menos, 6 000 barriles de crudo se derramaron en la zona.

“Seguimos en paro hasta que la empresa contrate la mano de obra local para limpiar todos los daños ocasionados en nuestras fincas”, comentó Dídimo Romero, luego de una asamblea comunitaria que se celebró a mediodía de ayer, en la casa comunal de Chiritza.

Al sitio también asistió una comisión del Ministerio del Ambiente, que insistió en un acuerdo urgente entre colonos y AEC para agilizar las labores de limpieza y remediación.

Entre tanto, las cuadrillas de la compañía Azul, una de las contratistas para hacer la limpieza, se afanaban por controlar el flujo del crudo hacia el río Chiritza. El petróleo derramado desde el viernes también contaminó las aguas del río Aguarico. “Colocamos más de siete barreras de contención, pero todavía no podemos controlar el problema”, explicó uno de los jefes de obra.

La limpieza ahora es mínima y se concentra en la altura de los dos puentes que separan a los cantones Lago Agrio y Cuvabeno. “Del puente hasta el

Com. 11.04.2005.

Cinco comunas laboraron para conseguir telefonía

SUCÚA La población construyó las cabinas y otras estructuras para tener el servicio

REDACCIÓN CUENCA
Las telecomunicaciones son el principal inconveniente en las zonas rurales del cantón Sucúa, en Morona Santiago. En varias oportunidades los habitantes de las comunidades de Cumbatza, Cusuimi, Saipe, Yukuteis y La Asunción reclamaron por el servicio.

Esta solicitud tuvo una respuesta. Un proyecto de ampliación de la red telefónica está en marcha para las poblaciones rurales. Para que esta necesidad se supere en el corto plazo, los miembros de cinco comunidades se encargan de la adecuación de los locales y la construcción de las cabinas públicas.

En cambio, el Municipio del cantón a través de un convenio firmado con la telefónica Pacifictel consiguió la dotación de cinco líneas telefónicas para las comunidades de Cumbatza, Cusuimi, Saipe, Yukuteis y La Asunción.

Una vez que concluyan los trabajos, un representante elegido por cada una de las comunidades será el encargado de

administrar la cabina. El 70 por ciento de lo recaudado se entregará a la empresa proveedora y el resto para el encargado en cada comunidad. El proyecto se prevé que concluya en junio próximo, dice el burgomaestre de Sucúa, Gilberto Cárdenas.

Paralelamente, a la ampliación telefónica, se instaló una antena parabólica que permitió mejorar la comunicación en el cantón Sucúa. Esta labor es parte del denominado proyecto de conectividad que se ejecuta.

El proceso, que se inició hace un mes,

consistió en la ubicación de una antena parabólica en el edificio municipal. Además, se aprovechó para colocar otras antenas repetidoras en diez escuelas del cantón. Esto facilitará el acceso a Internet en las bibliotecas de estos establecimientos educativos.

Adicionalmente, se logró mejorar el manejo financiero de las entidades públicas, entre otras el Municipio y sus comunicaciones con el Servicio de Rentas Internas.

LA CIFRA

En el programa de mejoramiento de las telecomunicaciones se desembolsó unos 15 000 dólares.

Aguarico no hay barreras ni cuadrillas de limpieza”, denunció Washington Vera, comisionado para el monitoreo.

La compañía petrolera insiste en que debe investigarse el caso y puso el problema en conocimiento de la Dirección

Nacional de Protección Ambiental (Dinapa). Por el momento se hacen las investigaciones preliminares y se maneja la hipótesis de una falla causada por un explosivo.

La polémica en el bloque 23 no halla soluciones de consenso

PASTAZA Los indígenas rechazan con más radicalidad la presencia de la petrolera CGC en sus territorios ancestrales

REDACCIÓN PUYO

Una nueva polémica se desató entre la comunidad de Sarayaku (Pastaza) y la Compañía General de Combustibles (CGC), adjudicataria del Bloque 23 cuya área de exploración petrolera está en los territorios indígenas.

Diego Sherriff, asesor de comunicación de la empresa CGC, denunció la paralización del contrato celebrado en 1996 para la exploración y explotación de hidrocarburos en la zona oriental. La medida se debe, dijo, a las pretensiones independentistas de comunidades indígenas asentadas en la zona y financiadas desde el exterior. "Hay un estado dentro de otro Estado".

De su parte, Marion Santi, presidente de la comunidad de Sarayaku, desmintió que esta comunidad quiera crear un Estado dentro de otro. "Lo que sí queremos es una autonomía en la que podamos asumir competencias respetando el marco jurídico del país", dijo.

Santi teme que el Ejecutivo ordene la militarización de los territorios ancestrales. Anunció que de confirmarse el desplazamiento de militares a la zona, toda la población, de más de 2 000 habitantes, se movilizará hasta los límites de su territorio. Santi anunció la ruptura del diálogo con el Gobierno y con la petrolera. Además seguirán con la defensa de su territorio.

José Serrano, asesor jurídico de la comunidad de Sarayaku,



CARLOS VELASTEGUI/EL COMERCIO

EL DIÁLOGO TIENE TRABAS • Los dirigentes de Sarayaku no llegan a acuerdos con los representantes del Gobierno.

dijo que la CGC está desesperada porque el 11 de mayo próximo se realizará una audiencia en la Comisión Interamericana de Derechos Humanos, en donde se presentó una denuncia en contra de la empresa y del Estado ecuatoriano por la violación de los derechos colectivos de esta comunidad amazónica.

Serrano hizo notar que de darse un dictamen condenatorio a la violación de los derechos humanos por parte de la Comisión, el Estado ecuatoriano podría dar por terminado el contrato con la CGC y cobrar las garantías.

La impresión de la compañía es que "si bien la población nativa no es numerosa, las familias que lideran esas comuni-

LOS PORMENORES

■ **Problemas desde el 2002 •** Sarayaku no quiere la explotación petrolera en sus 135 000 hectáreas. CGC pide la intervención del Estado para seguir con la exploración interrumpida desde el 2002.

■ **El proceso •** Los indígenas ganaron una demanda internacional en la Comisión Interamericana de DD.HH.

dades tienen vínculos con poderosos grupos financieros internacionales que remiten fondos para la causa de la emancipación, sin que estén muy claros los reales motivos de la ayuda".

El último derrame agravó la contaminación en Pacayacu

PETRÓLEO La causa fue la rotura del Oleoducto Tarapoa-Lago Agrio. La parroquia prepara un juicio en contra de Petroecuador.

REDACCIÓN NUEVA LOJA
El último derrame de crudo que provocó la rotura del oleoducto Tarapoa-Lago Agrio, de la empresa canadiense Aiberta Energy Company (AEC Ecuador), agravó la contaminación de las fuentes de agua en la parroquia Pacayacu (Lago Agrio).

Los pobladores del sector, a 55 kilómetros al este de Nueva Loja, estiman que ya no hay ríos ni esteros que no estén contaminados de petróleo. "El río Chiritza era el único que no estaba afectado en esta parroquia, pero con este derrame nos contaminamos por completo", comentó Luis Briones, presidente del recinto Chiritza, de unos 400 habitantes.

El problema lo sienten personas como Jacinta Pérez, madre de familia, que se vio obligada a lavar ropa con agua tratada que, en adelante, subirá

el costo de sus planillas. Su vecino, Dídimo Romero, comentó que tuvo que sacar el ganado de su finca y alquilar otros potreros para salvaguardarlo.

"Lo que más indigna es que, sin las pruebas del caso, la petrolera nos quiere responsabilizar de un atentado", dijo Washington Vera, otro poblador.

La situación no es diferente para 45 niños que asisten al programa Creciendo Con Nuestros Hijos (CNH), quienes ya no pueden bañarse ni pescar en el río Chiritza. "Cogí dos peces muertos y bañados de crudo", dijo Carlos Pérez, un menor que por ahora se alejó del afluente que desemboca en el río Aguarico.

La dirigencia del recinto organizó un paro, pidiendo la

EL DATO

Los líderes de la parroquia esperan el cese del paro judicial para demandar a Petroecuador. Se analiza incluir a AEC Ecuador.

contratación de mano de obra local para la limpieza. Pero la petrolera mantiene la mediación en manos de sus contratistas.

Ayer la comunidad resolvió seguir con el paro hasta que AEC acepte su plan. "Eso no le exime de indemnizar y dar compensaciones sociales por los daños ambientales", dijo Andrés Córdoba.

AEC y las contratistas insisten en que se investigue el origen del incidente. Hubo indicios de que el tubo fue desenterrado y cortado, por lo cual presumen que hubo un atentado. A su vez, la Junta Parroquial de Pacayacu analiza la posibilidad de incluir a AEC en el juicio por daños, en contra de Petroecuador, luego de que se termine el paro judicial.

Las Tacuri viven con USD 10 al mes

INSEGURIDAD Esta familia azuaya, compuesta de tres personas (madre y dos hijas) no poseen ingresos fijos. Del dinero que tienen, cinco dólares se destinan al arriendo de un cuarto. Ellas como pago por su labor reciben alimentos.

REDACCIÓN CUENCA
Aún no había amanecido cuando Carmen Tacuri Ureña se encaminó a la huerta de su hermano Saúl, de 48 años, para ayudarlo a arar. El cielo estaba gris y las montañas se perdieron por la niebla.

El frío calaba los huesos. Pe-

ro eso no desanimó a esta mujer de 46 años, quien hace un año sufrió un accidente que le dejó una dolencia en su pierna derecha. Su raída vestimenta (calentador, dos camisetas, un saco, una gorra y botas de caucho) era su única aliada para soportar la baja temperatura.

El miércoles pasado, como

es frecuente, no desayunó porque en su cocina no había alimentos. Pese a ello no declinó en su tarea. Sujetó el arado con fuerza para sembrar maíz.

Por esta tarea no recibe dinero. "Ayudo a mi hermano y cuando cosecha me regala un maíz", cuenta casi sin inmutarse. Tras cinco horas de tra-

CONTINUA ➤

CONTINUACION

bajo y con un evidente cansancio, Carmen, retornó a casa.

En un cuarto de adobe rentado (cinco dólares al mes), de tres por 2,5 metros, en la aldea de Camara, en la parroquia Las Nieves, en el cantón azuayo de Nabón, ella vive con sus hijas Ruth, de 16 años y Thalía, de ocho. Su esposo la abandonó.

Allí, Carmen improvisó con tablas y esteras, dos camas y la cocina. Sobre cartones están los trastes y la comida. Mientras que la ropa y otros objetos penden del techo. En el interior es casi imposible moverse dos personas a la vez.

Carmen tiene otros dos hijos, de 23 y 20 años, que viven en Cuenca y de ellos sabe poco. Cree que la pobreza marcó su vida y cuenta que otros dos vástagos murieron de infección estomacal. No los llevó a un médico por falta de dinero.

En un mes, Carmen tendrá otro miembro en la familia. Ruth está embarazada y es madre soltera. En los ocho meses la joven no recibió un control y no se alimentó bien. Por falta de dinero, Ruth deberá dar a luz en esa pieza con ayuda de una partera de la zona.

La mujer dice que nada de lo que pensó cuando era niña pudo hacer. "Quería ser profesora para mantener a mi familia. Apenas llegué a tercer grado. Creo que mi hija tiene el mismo destino", se lamenta.

Hace dos años, Ruth terminó la primaria y no siguió la secundaria. Su otra hija Thalía cursa el cuarto año de educación básica. Al igual que el resto de los niños de Camara tiene problemas de aprendizaje por la mala alimentación, dice la maestra Jackelín Ordóñez.

Eran las 10:00 cuando Carmen llegó a la casa y a esa hora Ruth se disponía a preparar el almuerzo. Un poco de agua, zambo y poroto fue la sopa de ese día. No hubo arroz, ni otro alimento. El agua de toronjil la ingerieron sin dulce, porque no tenían azúcar.

Pero la bondad sobra en esta aldea donde habitan 55 familias. Los esposos Rosa Ramón,

Las cifras de una realidad nacional

La pobreza estructural está concentrada en la zona rural

- EN EL PAÍS / EN EL 2001 -

Rural	80%
Urbana	40%

Línea de extrema pobreza

- A NIVEL NACIONAL -
FEB 2003 - ENE 2004
- EN DÓLARES -

Aquellos hogares cuyo consumo no alcanza para cubrir los requerimientos nutricionales mínimos son considerados indigentes.

Ingreso diario por persona	1,3
Ingreso quincenal por persona	19,5
Ingreso mensual por persona	39,1

Datos de dos regiones

INDIGENCIA POBREZA URBANA
- EN PORCENTAJES -

Costa urbana	5,9	33,0
Sierra urbana	8,8	47,5

Ubicación mundial

- DESARROLLO HUMANO -

Ubicación	EN AÑOS	EN USD
	Esperanza de vida	PIB per capita
1. Noruega	78,9	36 600
2. Suecia	80	26 050
8. EE.UU.	77	35 750
34. Argentina	74,1	10 880
46. Uruguay	75,2	7 830
100. Ecuador	70,7	3 580

FUENTE: ENIGHU, MINISTERIO DE ECONOMÍA Y FINANZAS, PNUD; GG / EL COMERCIO

Nabón y Pucará no se desarrollan

Las cifras del Instituto Nacional de Estadística y Censos (INEC) lo confirman. En Azuay, el índice de pobreza alcanza el 60.43 por ciento de la población. De los 15 cantones de la provincia, Nabón y Pucará registran los niveles más altos de indigencia.

Allí, la desnutrición, precarias condiciones de vida, bajos niveles educacionales, malas condiciones sanitarias, inserción inestable en el aparato productivo y abandono, son los principales indicadores de la pobreza.

Nabón está ubicado en una zona de pliegues montañosos, a 3 200 metros sobre el nivel del mar. Su población alcanza los 15 121 habitantes. Su territorio es de 668 kilómetros cuadrados. El suelo es árido por lo cual los agri-

cultores deben luchar contra la sequía. Existen contadas zonas que disponen de riego por aspersión.

La emigración está dejando las aldeas vacías o habitadas solo por ancianos. El analfabetismo, la deserción escolar y el trabajo infantil son fenómenos recurrentes en las comunidades indígenas de Sina, Chunazana, Rañas, Pucará y Morasioma.

Los servicios básicos no llegan a todo el cantón. Casi el 80 por ciento de la población consume agua entubada y hay comunidades que no disponen del líquido, sino que se abastecen de acequias.

Pucará, en cambio, está ubicado al sureste de la provincia. Su población bordea los 20 300 habitantes y tiene los mismos problemas.

CONTINUA ➤

CONTINUACION

de 77 años y Manuel Ríos, de 84, regalaron a las Tacuri una pequeña ración de mote. Con esto completaron la alimentación. "Los vecinos son buenos conmigo", reconoce Carmen.

En esta aldea nadie narra historias de bonanza, al igual que Huasicashca, Shiña y Chunasana son las comunidades más pobres de Nabón.

Allí la gente sobrevive de la agricultura, pero la tierra no es fértil, los caminos están en mal estado y no hay transporte. La gente de Camara que desea

viajar a la cabecera cantonal camina hasta dos horas para tomar una camioneta.

El trabajo diario de Carmen es ayudar en el cultivo de las tierras de sus vecinos. Cuando tiene suerte gana diez dólares al mes que le sirven para el arriendo y comprar algo de comida. El resto se lo pagan con granos, maíz, papa, trigo y cebada. "Es mejor recibir en productos que me sirven para alimentar a mi familia, porque con el dinero no me alcanza".

En la casa de las Tacuri, la

tarde transcurre entre las áreas agrícolas y las actividades del hogar. Carmen y Ruth se entretienen tejiendo. A las 18:00 meriendan (solo arroz, mote y agua de hierbas). Ellas se apresuran porque no tienen energía eléctrica.

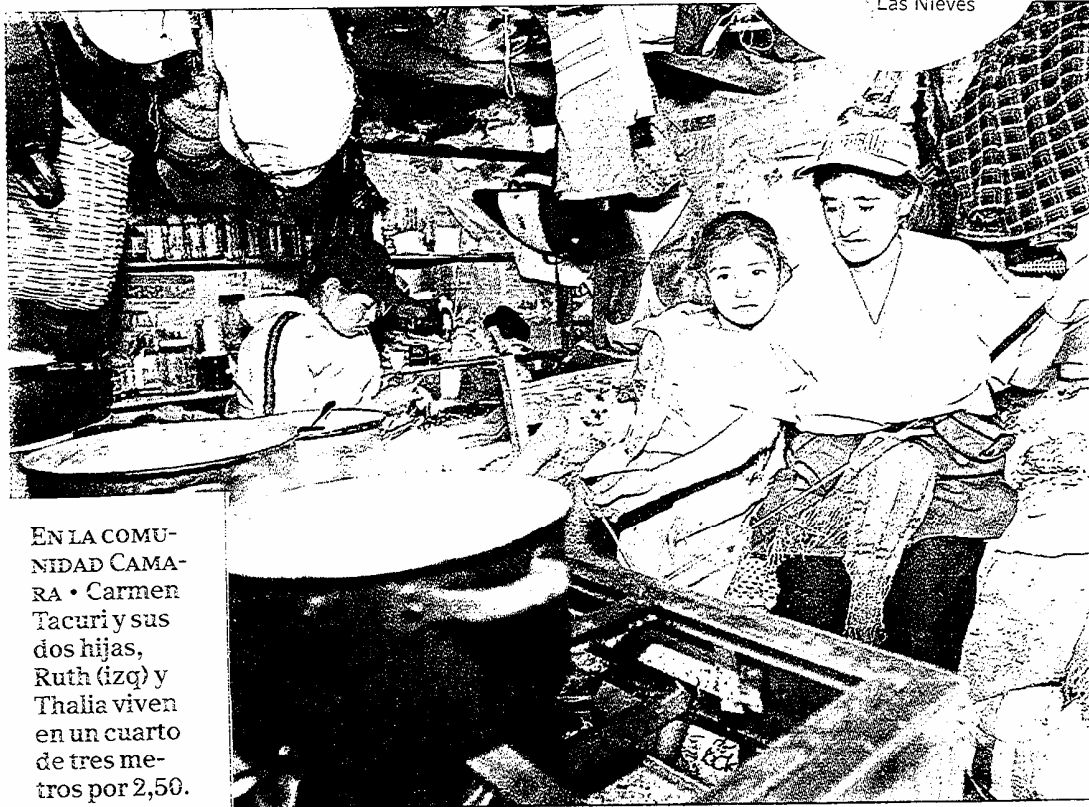
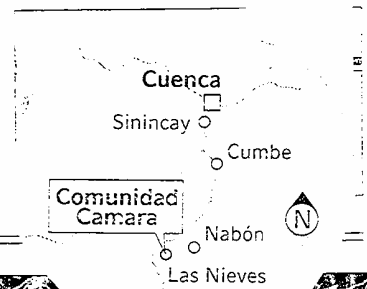

EN LA COMUNIDAD CAMARA • Carmen Tacuri y sus dos hijas, Ruth (izq) y Thalia viven en un cuarto de tres metros por 2,50.

Hoy. 12.04. 2005.

▶ CECILIA VELASCO

Ayahuasca

Cascadas, piedras y vegetación más verde anuncian que el viajero está adentrándose hacia otra zona de la geografía, esa que de modo

elusivo y obvio nos enseñaron, cuando niños, que era parte de las tres regiones del suelo ecuatoriano: el Oriente. Tras las alturas, viene el descenso a través de carreteras de segundo orden, hasta llegar a los edenes de las orquídeas y los puertos fluviales, como el puerto Misahuallí, donde se han organizado pandillas de monos que sorprenden a los turistas hurtando las mochilas y que exhiben su asombrosa similitud con los humanos.

Ya se puede sentir el calor húmedo que modifica la textura de la piel o el cabello y, también, claro, los efectos de variados insectos como las hormigas voladoras, sedientos de sangre nueva. Algunos ár-

CONTINUA ▶

boles de troncos poderosos todavía quegan en pie en esta memoria de la selva: los grandes tráileres, ya de vuelta a las ciudades, llevan troncos vencidos. La ilusión del reino de la canela de los conquistadores se quedó en esa quimera, pues aquí se encuentra, más bien, el modesto ishpingo, y sus tronquitos duros de recóndita fragancia se venden atados bajo la denominación de canela del oriente.

El coronel nacionalista que nos guía en esta exploración sucinta por senderos nuevos cuenta cómo se construyeron carreteras y caminos, y cómo la vida de los nativos, de total comunión con los ritmos de la naturaleza, ha debido ir modificándose en acuerdo con la lógica pragmática impuesta por las reducciones y misiones del mundo civilizado.

El y Luis Chacha, un guía bilingüe de origen quechua, nos conducen, a través de senderos de lodo espeso, hacia la reserva del Para, donde vive una gran variedad de aves. Abajo se escuchan las exclamaciones de los jóvenes excursionistas, y en lo alto, poco debido al ruido producido, trinos variados. Solo los pájaros y los insectos se dejan adivinar, como la hormiga que sabe a limón, y la copiosa vegetación: las gruesas raíces de las que se hacen bateas, los tipos de heliconias, incluidas las espinosas, las orquídeas que no muestran fácil-

mente sus presuntuosas flores. Bajo la espesa vegetación, que me hace recordar los paraísos de pesadilla vividos por los hombres de la travesía de Macondo, un lecho de roca dura. Aquí, hace millones de años, era el mar.

Piedras poderosas aparecen en el camino del Chamán cuando es llegado el momento, y más tarde, tras la toma ritual de la huasca del diablo, serán empleadas para las curas, durante las cuales sopla el sabio en la cabeza y las palmas de las manos, y pasa la piedra por los ojos cerrados del paciente, mientras los suyos le miran imponentes. La noche llega. El Napo está oscuro y crecido por las lluvias. Las rocas, blancas, enormes y pulidas como huevos prehistóricos no se inmutan por las corrientes. Las lluvias fuertes, tan corrientes aquí, arrullan de otro modo el sueño de los lugareños. El oxígeno se reparte a borbotones en estas tierras donde se ocultan miles de promesas para la salud y el conocimiento de los seres humanos. El guerrero Jumandi, todavía fugitivo de la persecución de la Conquista, está escondido en cavernas negras de estalagmitas. El oro negro, por su parte, ha dejado un reguero de muerte para los pobladores, y millones de dólares para las empresas transnacionales.

Com. 13. 04. 2005.

Los indígenas están afectados por las afecciones tropicales

La falta de acciones de prevención, el abandono de las autoridades de Salud y la distancia entre las capitales de provincia y las comunidades son las principales causas de esta situación

REDS. PUYO Y ORELLANA

Las nacionalidades indígenas de la Amazonia ecuatoriana están afectadas por varias enfermedades tropicales y otras de las cuales se desconoce su origen. La falta de atención de los organismos del Estado y las grandes distancias no permiten una atención oportuna a los pacientes.

Los habitantes de la comunidad de Charapacocha, de la nacionalidad achuar, asentada en Pastaza y Morona Santiago, sufren de una especie de tumores interiores que causan fuertes dolores de los huesos, informó el presidente de esta organización, Milton Callera. A esta extraña enfermedad se suman las paperas, el paludismo, los trancasos (gripe) que afectan a comunidades como



CARLOS VELASTEGUI / EL COMERCIO

POBLACIÓN EN RIESGO • Los huaorani, al igual que otras nacionalidades, requieren de una mayor cobertura en salud.

CONTINUA ➤

Sharamentsay Wampuik.

Jorge Canelo, dirigente achuar, agregó que de alguna forma se remedió la crisis de la salud con la atención que prestan los sabios de la comunidad quienes usan la medicina natural. Sin embargo, se presentaron dos casos extremos, los pacientes salieron, vía aérea, hasta el Hospital Vozandes, en Puyo. Una situación parecida se presenta entre la nacionalidad huorani. Alicia Cahuiya, presidente de la Asociación de Mujeres, mencionó que los niños tienen permanente diarrea, gripe y paludismo.

La dirigente dijo que solo un médico trabaja para 35 comunidades de Pastaza, Orellana y Napo. El profesional es facilitado por una de las petroleras que opera en la zona. Cahuiya agregó que ninguna autoridad de Salud ingresó a la zona.

En algunas comunidades zápara subsisten los problemas de las enfermedades de la piel ocasionadas por mosquitos que aparecen en esta época del año. Entre tanto, las comunidades kichwa de Pastaza son las menos afectadas. Mario Grefa, presidente de la Organi-

zación de Pueblos Indígenas, mencionó que esta nacionalidad no tiene mayores problemas. Una coordinación con las autoridades de Salud evitó casos de paludismo o dengue.

En Napo, las comunidades asentadas en las riberas del río del mismo nombre tienen problemas de paludismo y de dengue. La Dirección de Salud y los municipios ya realizaron campañas de fumigación. En Orellana, los kichwa del bajo Napo son los más afectados. Los poblados del cantón Aguarico presentan un elevado número de afectados por el paludismo, el dengue y el mal de chagas. Sin embargo, las acciones para combatir estas enfermedades no se cumplen adecuadamente. El principal inconveniente es la distancia entre Francisco de Orellana y Aguarico, entre 250 y 300 km. El Ministerio de Salud dio dos deslizadores para que se cumplan con las tareas de fumigación, detección y prevención. Pero hace falta recursos para la movilización, señaló Manuel Charco, director provincial de Salud.

LOS PORMENORES

■ **Presunción** • Los dirigentes indígenas atribuyen el apareamiento de nuevas enfermedades al ingreso de colonos e indígenas que viven en las ciudades y son los portadores de bacterias y virus.

■ **Paso previo** • Las direcciones provinciales de Salud no organizan campañas sostenidas de educación para los indígenas amazónicos que viven en comunidades alejadas. La falta de presupuesto es la principal causa. Hay que contratar avionetas.

DENUNCIA

Indígenas defienden sus territorios • La Conaie presentó una denuncia ante la Comisión de Derechos Humanos de la ONU, sobre las violaciones de los derechos al pueblo kichwa de Sarayaku (Pastaza). Esta comunidad defiende sus territorios de las actividades petroleras. RED. PUYO

Com. B. 04. 2005.

Com. B. 04. 2005.

La Casa Campesina, el hogar del pobre

RIOBAMBA Los indígenas de la Sierra centro llegan a este sitio donde se paga 20 centavos para dormir y 50 por una merienda. Hasta allá llegan estibadores, vendedores ambulantes, que viven con menos de un dólar por día.

REDACCIÓN RIOBAMBA

Hambriento, cansado y con 30 centavos en el bolsillo, el indígena Luis Tenelema termina el primer viernes de abril. El padre de cinco chicos, quienes aún van a la escuela,

trabaja como cargador en el mercado La Condamine y su "llacta" (pueblo en kichwa) está en una de las zonas más pobres de Chimborazo: Colta.

Esa semana no pudo ir donde su familia porque le faltaron 10 centavos para comprar el pa-

saje. "El día no fue bueno. Hay muchos peones que cargan las compras y cada vez, la gente paga menos. Trabajaba en los cañaverales y en una bananera, pero tengo enferma la piel y dolor de huesos". A Tenelema le faltan ocho meses para cum-

CONTINUA ►

CONTINUACION

plir 40 años y ese día no tuvo dónde pasar la noche.

Pensó en refugiarse en alguna construcción o en un lote abandonado: pero, dos ilustradas le dijeron que en la Casa Indígena del centro de Riobamba dan posada a los pobres". Tenelema no dudó en ir allá. A las 19:00 llegó sudoroso a este lugar en busca de una cama y de una sopa caliente.

EL DATO

La Casa Campesina acoge a gente de escasos recursos desde hace 14 años. La obra fue construida por monseñor Leonidas Proaño (†).

Hasta allí arriban, a diario, decenas de indígenas y de campesinos de Chimborazo, Bolívar, Tungurahua e, incluso, de la Costa.

El estibador se sienta en una de las bancas de madera ubicadas en una amplia y limpia sala en el primer piso. Mira a los lados y saluda a un "mashi" (compañero) que también trabaja en La Condamine.

El se llama Luis Guambo y es la tercera vez en el año que duerme en la Casa. Su ganancia diaria es de un dólar. "A veces pienso por qué la vida es tan dura. Tengo que ahorrar de cinco a siete meses para comprar los útiles escolares para mis hijos. Los fines de semana Dios sí me ayuda y gano cinco dólares. Con eso compro papas, sal, lenteja, arroz y aceite. Mi mujer labra la tierra, pero la

agricultura no es un negocio".

Tenelema y Guambo no solo conversan de los pesados quintales de arroz que cargan. También critican el maltrato y los insultos de los dueños de los locales o de algunas amas de casa. "Una señora me dijo que soy largo aizado porque le dije que me pague más", dice.

Han pasado 20 minutos. El salón está lleno. Ese viernes, 100 personas esperaban tener una litera. La mayoría pide caridad, limpia parabrisas o vende caramelos. Su vestimenta parecía uniforme: todos tienen poncho, sombrero y zapatos a punto de romperse.

A las 19:30, el síndico de la Casa Indígena, Nicolás Sinaluisa, anunció la venta de fichas para que la gente ocupe las camas de los dos grandes cuartos del tercer piso.

Uno a uno, ellos compraron la ficha de 20 centavos. "Por este precio pueden ocupar los baños y entregamos cobijas y sábanas. Los hombres y mujeres duermen separados. Al otro día, salen desde las 04:00. A veces, recibimos hasta 140 personas, pese a que la capacidad es de 80. Cuando hay más demanda colocamos colchones en el piso", cuenta Enrique Urquiza, conserje.

En menos de 15 minutos, las fichas se acabaron. Luego, Sinaluisa inició la venta de meriendas a 50 centavos y, enseñada, los indígenas hicieron sus cuentas. El cargador Tenelema tuvo hambre pero solo le quedaban 10 centavos. Guambo, su compañero, miró que le faltó dinero y le hizo un préstamo el cual debe ser cancelado al día siguiente. No obstante, a María Paguay no hay quien le preste 20 centavos. Esta mujer de 35 años vende chicles "Hoy apenas gané tres dólares, de los cuales, gasté 2,50 en la mercadería".

El comedor de la Casa Campesina está en el tercer piso.

En la cocina, tres mujeres alistaron el menú que consiste en una sopa de fideo, arroz con

ensalada de fréjol y un vaso con avena cocinada. El olor de la comida estaba en todos lados. En el comedor hay cuatro mesas grandes y un pequeño televisor. A esa hora, a los indígenas no les interesó las noticias en la Corte o en el Congreso. Ellos optaron por saborear cada cucharada de su comida.

A las 20:30, Urquiza abrió las puertas de los cuartos. La gente subió al tercer piso entre bostezos y bromas que se decían en kichwa. Algunos se sentaron en las gradas o se acomodaron en los pasillos, decorados con frases que hablan de Jesús. Otros, en cambio, se abalanzaron a las camas de madera. Poco a poco, las luces de la Casa Indígena se apagaron y el viernes estuvo por concluir.

Sin embargo, Tenelema hizo un alto. Rezó una oración y se santiguó. Él pidió con fe a Dios que lo ayude a ganar más dinero. En cambio, María Paguay se acostó con el estómago vacío y Luis Paguay se preparó para el otro día, cuando tendrá que ahorrar para comprar los útiles de sus dos hijos.

TESTIMONIO

■ José Quishpe

VENDEDOR INFORMAL

La Casa Campesina es el único lugar que hay en Riobamba donde los pobres podemos pasar una noche y comer algo a cambio de 70 centavos. Soy de Guamote y nace cinco años que vendo ropa en los mercados, pese a que terminé la secundaria y quería ir a la universidad. Pero no tengo suficiente dinero para los estudios. Por eso, salí del cantón porque no hay incentivo para trabajar en la agricultura. Mucha gente visita la Casa indígena para conocer cómo vivimos y por qué llegamos a este lugar, pero hasta ahora no hemos recibido ayuda ni propuestas para fuentes de trabajo. Sin duda, la Casa es el mejor lugar para mirar la pobreza que hay en el país.

En Chimborazo

	ZONA URBANA	ZONA RURAL
1950	21%	218 130 habitantes
1974	26%	304 316 habitantes
1990	33%	366 636 habitantes
2001	39%	403 632 habitantes

GRÁFICO: GG/EL COMERCIO; FUENTE: INEC

Univ. 13.04.2005.

Conaie inició ayer su mani festación

QUITO |

Sin anuncios previos, la Confederación de Nacionalidades Indígenas del Ecuador (Conaie) movilizó ayer sus bases hacia Quito para exigir respeto para las organizaciones indígenas y protestar por la situación política.

Los cerca de 300 manifestantes, provenientes de Cayambe y Bolívar, partieron desde el parque de El Arbolito hacia el Ministerio de Educación, al que ingresaron alrededor de 30 indígenas que intentaron tomarse la institución para pedir la devolución de la Dirección Intercultural Bilingüe.

Voceros del movimiento explicaron que sus acciones se conocerán a medida que se realicen para "no generar expectativas y que después hablen del fracaso de la convocatoria", indicaron.

Mientras, Guilberto Tala-hua, coordinador nacional de Pachakutik, manifestó estar de acuerdo con las acciones de la Asamblea de Quito y Pichincha, pero indicó que también se debe discutir sobre otros como el Tratado de Libre Comercio (TLC) y el Plan Colombia.

Pese a la reserva, se conoció que en la noche de ayer llegarían delegados de Cotopaxi, Chimborazo, quienes permanecerán en la capital por tiempo indefinido.

Los indígenas dormirán en las instalaciones de la Universidad Politécnica Nacional y Salesiana y en el parque

Com. 14.04.2005.

La Conaie aboga por los sarayaku en la ONU

PASTAZA La explotación petrolera en el territorio de esa comunidad crea polémica

REDACCIÓN PUYO

La violación de los Derechos Humanos en contra de la comunidad de Sarayaku se debate en la Organización de Naciones Unidas y en la Corte Internacional de Dere-

chos Humanos. El lunes pasado, el vicepresidente de la Confederación de Nacionalidades Indígenas del Ecuador, Santiago de la Cruz presentó la denuncia sobre este caso ante la Comisión de Derechos Humanos de la ONU, en Ginebra, Suiza. Allí dijo que se evidencia la disposición del presi-

dente del Ecuador, Lucio Gutiérrez, para desacatar al sistema internacional de derechos humanos.

El dirigente agregó que el Ejecutivo pretende que la Corte suspenda las medidas cautelares en favor de Sarayaku. Estas acciones fueron motivadas por las constantes violaciones en esta comunidad, que defiende sus territorios ante las actividades petroleras.

De la Cruz subrayó que ante estos hechos, la Conaie solicitó a la Alta Comisionada de Naciones Unidas para los Derechos Humanos y al Relator Especial para los Pueblos Indígenas

que conformen una misión, con el carácter de urgente, para que visite Ecuador y se constate la situación.

José Serrano, asesor jurídico de Sarayaku, anunció que el

11 de mayo en Paraguay se reunirá la Comisión. En uno de los puntos se evaluará si el Ecuador cumplió las medidas. La Comisión ordenó, entre otras acciones, proteger la vida y la integridad de los habitantes de Sarayaku e iniciar los procesos judiciales para establecer responsabilidades y culpables de los actos delictivos en contra de la comunidad.

Ricardo Nicolás, representante de la Compañía General de Combustibles (CGC), adjudicataria del bloque 23, ubicado en un 80 por ciento en territorio sarayaku, dijo que el tema de la Comisión de Derechos Humanos es un asunto entre el Estado ecuatoriano y la comunidad, en el cual la empresa no tiene nada que ver.

Asimismo, el vocero de la CGC, Diego Sherriff, pidió al presidente Gutiérrez que se ejerza la soberanía en Pastaza. "Firmamos un contrato con el Estado de Ecuador, no con la República de Sarayaku", dijo.

EL DATO

Según la CGC, entre 1993 y el 2003 se han producido 51 de nuestros y ello incidió en la suspensión de la exploración.

de El Arbolito. La opción del Ágora de la Casa de la Cultura fue rechazada porque les pidió 800 dólares diarios por el arriendo.

El bloqueo de vías no cuajó en Chimborazo

La fuerza pública evitó el uso de equipo caminero. 3 000 indígenas tuvieron su marcha.

REDACCIÓN RIOBAMBA

La intención del Comité del Paro de cerrar las vías primarias de Chimborazo no se cumplió. Los policías y los militares se adelantaron a los trabajadores del Consejo Provincial, al movimiento indígena y a otras instituciones que anunciaron, el martes, la medida.

Las carreteras que unen a la provincia con Quito, con Guayaquil y con Cuenca no fueron afectados ya que los uniformados estuvieron desde la madrugada. Sin embargo, un grupo de seis funcionarios del Consejo intentó bloquear a las 05:00 el paso en la comunidad Urbina, ubicada en la vía a Qui-

to. Ellos usaron tierra y una plataforma, pero una grúa y trabajadores de Panavial retiraron los obstáculos desde las 07:00. "No pudimos hacer nada. La Policía vigila la zona. El Consejo repartió 50 trabajadores en varios sectores para impedir el paso", indicó Javier Mera, funcionario.

Lo que llamó la atención es que la Policía sabía, con detalle, las actividades del Comité del Paro. "Luego de la marcha, un grupo de indígenas ocupará Urbina por una hora. Después irán a sus comunidades. La normalidad retornará en la tarde", aseguró un uniformado mientras daba paso a un bus de la cooperativa Pelileo.

Otro detalle que no pasó inadvertido fue la intervención del gobernador, Marco Chávez, en los noticieros radiales que se transmiten desde las 07:00. A esa hora, el militante de Sociedad Patriótica criticó

el paro. "Esto no tiene pies ni cabeza. El 20 de este mes habrá una reunión de ministros en Riobamba. Esta es la oportunidad para que las autoridades gestionen las obras".

En la Panamericana Sur, en cambio, el tránsito de vehículos interprovinciales fue normal hasta el cierre de esta edición. El anuncio de que los trabajadores de la Cemento Chimborazo iban a cerrar la vía tampoco se concretó. Pese a que el tránsito fue normal, varias cooperativas de transporte decidieron no sacar sus unidades. En la mañana, las vías estuvieron casi vacías.

No obstante, la zona que sí estuvo bloqueada fue el centro de Riobamba. El Consejo y los funcionarios judiciales utilizaron sus vehículos y quemaron llantas en las calles Primera Constituyente y Veloz, respectivamente. Por ello, los bancos prefirieron trabajar con las



LA PROTESTA

GABRIELA MUÑOZ/EL COMERCIO

EN RIOBAMBA • Unas 1 000 personas se reunieron en la plazoleta de La Dolorosa.

CONTINUA >

puertas cerradas, igual que en los locales comerciales.

La marcha del paro, convocada por el prefecto indígena Mariano Curicama y miembros de Participación Ciudadana, fue lo fuerte de la jornada. Participaron unos 3 000 indígenas que gritaban en con-

tra del Gobierno por las calles de la ciudad. El recorrido concluyó al mediodía.

Pedro Janeta, presidente del Movimiento Indígena intentó justificar el fracaso en el cierre de carreteras. "No hubo bloqueo para que los compañeros puedan trasladarse a la ciudad. Lo que se organizó hoy es

una voz de alerta", dijo.

Además, los legisladores Rodrigo García y Augusto Guerrero Ganán fueron los más criticados. Frases como "Estos diputados son lo mismo", "Traicioneros" fueron parte de las consignas. Incluso hay grafitos en varias fachadas.

Hoy. 14.04.2005.

SIMÓN ESPINOSA CORDERO

Hernán y los cañaris

El presidente ha convertido el Estado ecuatoriano en una casa de putas feas y fofas. Vueltos todos indignos por el mentiroso dueño del burdel, hay que retornar a las raíces para reconciliarse con la dignidad.

Hernán Crespo Toral nos la devuelve en un cuadernillo titulado *Desde la penumbra. Los cañaris en el Cusco*. Durante más de un cuarto de siglo, Crespo cuidó y llevó a la madurez el Museo del Banco Central del Ecuador. León Febres Cordero lo echó de este puesto. La Unesco, hogar de la cultura del mundo, puso a Crespo al frente de las labores civilizatorias de Naciones Unidas en América Latina. Crespo estuvo un par de ocasiones sosegadas en la capital de los incas y pudo estudiar unos óleos de la serie del Corpus Christi, traídos de la iglesia de Santa Ana, la parroquia de los cañaris desterrados por los incas.

Antes del destierro, los cañaris vivían en las bellas comarcas del sur del nudo del Azuay. Eran unos indios altos, hermosos y valientes. Cuando el inca Tupac Yupanqui conquistó con dificultad el sur andino de nuestro país, los cañaris le resistieron. Yupanqui desterró a 15 mil, más mujeres y niños, al sur del Perú, principalmente al Cusco. Allí, los cañaris se distinguieron por su unión e identidad. Tupac Yupanqui formó con ellos la guardia del inca. Huaina Capac, hijo de Yupanqui, nació en tierra cañari. Atahualpa, en guerra con Huáscar, hijos, ambos, de Huaina Capac, volvió a diezmar crudelísimamente a los caña-

ris del Azuay porque los del Cusco habían optado por Huáscar en una desesperada decisión de escoger el mal menor y salvar a los 'azuayos'. Con razón los cañaris odiaban a los incas y ayudaron como guías e informantes a Pizarro en la conquista española del Perú. En 1536, los incas habían rodeado a Cusco, sede de la flor y nata de los españoles. Ayudados estos por los cañaris, rompieron el sitio gracias a que se decidió que el cerco se alzaría de triunfar en duelo singular el campeón cañari don Francisco Chilpe, quien venció al de los incas, le cortó la cabeza y se la guardó bien disecada. Los cañaris pasaron de guardias del emperador a guardias de la divina majestad del Cuerpo de Cristo, en las fiestas católicas del Cusco. El 6 de junio de 1555, en la procesión de Corpus, salió de entre las filas de la guardia cañari Francisco Chilpe y exhibió ante la nobleza incaica, presente en el desfile, la cabeza disecada 20 años atrás.

Esto nos recuerda Hernán Crespo con citas de cronistas y etnohistoriadores. Crespo se atreve a formular la hipótesis de que el cuadro del Corpus Christi de la mentada serie y en el que los cañaris son los protagonistas, reproducía este desafío porque la zona del cuadro correspondiente a esta escena ha sido velada o eliminada para ocultar a los personajes. Dignidad, tu nombre es cañari.

De estas raíces se nutre Cuenca, donde la regla ha sido que sus hombres públicos crezcan, de ordinario, dignos y severos.

Univ. 14.04. 2005.

Incidentes impidieron que Conaie protestara

QUITO

Al grito de "¡Lucio! Lucio!", (abajo Lucio), cerca de 200 miembros de la Conaie (Confederación de Nacionalidades Indígenas del Ecuador), se concentraron ayer a las 11h45 en el parque de El Arbolito para protestar por la crisis política del país.

Quince minutos más tarde el movimiento indígena dio inicio a su marcha, encabeza-

da por los dirigentes de la Conaie mientras se desplegaba un estandarte con los colores del arcoiris.

Los protestantes caminaron hasta la calle Riofrío, donde tuvieron que desviar su recorrido para no mezclarse con los manifestantes de la Izquierda Democrática.

Pero al llegar a la calle Luis Felipe Borja los indígenas se vieron obligados a dispersar-

se rápidamente, pues una estampida de estudiantes colegiales, miembros del grupo Juventud Revolucionaria del Ecuador (JRE), se enfrentaban a pedradas con elementos de la Policía.

Después de este incidente los manifestantes indígenas se reunieron nuevamente y se integraron al grupo que protestaba junto al alcalde de Quito, Paco Moncayo.

Finalmente, los activistas de la Conaie abandonaron las protestas cerca de las 13h00, después de que oficiales de la Policía lanzaran tres bombas lacrimógenas para dispersarlos.

Com. 15.04. 2005.

Cotopaxi escoge el diálogo y no el paro

DEMANDAS Las movilizaciones progresivas que anunciaron los dirigentes campesinos se postergaron. Dos comisiones de la provincia negociarán el lunes 18, en Quito, un acuerdo de 13 puntos.

REDACCIÓN AMBATO

Las movilizaciones progresivas anunciadas por el Movimiento Indígena y Campesino de Cotopaxi (MICC) están suspendidas hasta una nueva disposición. Esta fue la decisión de la Asamblea realizada en el Consejo Provincial.

Allí, los dirigentes indígenas y las autoridades de la provincia decidieron unir, en un solo documento, el pliego de peticiones, el cual tiene cuatro ejes: vialidad, salud, educación y política. Los puntos serán discutidos y analizados, el próximo martes en Quito, entre el presidente de la República, Lucio Gutiérrez, y dos comisiones técnicas cotopaxenses que llegarán hasta el Palacio de Carondelet.

Según el prefecto de Cotopaxi y presidente de la Asamblea, César Umajinga, el presidente Gutiérrez, durante el paro provincial de febrero del 2004, se comprometió con la rehabilitación de la vía Latacunga-Pujilí-Zumbahua-La Maná; el asfaltado de la carretera Calasacón-Moraspungo-El Corazón y la construcción de la carretera Saicedo-Tena.

También con la edificación de los proyectos de riego Chapalas y Langoa 1 y 2, la creación de la universidad Vicente León y entregar 600 000 dólares para la Universidad Técnica de Cotopaxi, entre otros puntos; sin embargo nada de ellos se ha cumplido.

Por ello, el martes próximo, se reunirán en Quito las dos comisiones especiales inte-

gradas por el prefecto Umajinga, un representante de los siete municipios, los siete consejeros y los cuatro legisladores de esta provincia. También estará el Primer Mandatario. La idea es analizar punto por punto las propuestas existentes y llegar a un acuerdo.

Los grupos de negociación también discutirán temas como: la derogatoria del acuerdo 0600, con el propósito de que se mantenga la elección del Director Nacional de Educación Bilingüe en los pueblos indígenas y que no sean nombrados por el Gobierno.

"Con esta medida se busca evitar que se politice la educación. Además, exigiremos que no se firme el Tratado de Libre Comercio y uno de los temas fundamentales es que cese la

CONTINUA >

CONTINUACION

actual Corte de Justicia y que el país retorne a la constitucionalidad", aseguró Carlos Espín, presidente del MICC.

El dirigente aseguró que, por ahora, las movilizaciones es-

tán suspendidas. "Esperamos conocer los resultados, caso contrario respaldaremos a las autoridades en un paro provincial progresivo". Sobre el tema, Lourdes Tibán, dirigente

del MICC, dijo que al momento están socializando a cada una de las organizaciones indígenas para un paro provincial. Así también, esperan un pronunciamiento de la Conaie tras su reunión de Quito, hoy.



CARLOS CAMPAÑA/EL COMERCIO

LA REUNIÓN FUE EN EL CONSEJO PROVINCIAL DE COTOPAXI • Alrededor de 150 dirigentes indígenas y campesinos participaron en la Asamblea provincial. La cita fue la mañana de ayer.

Com. 16.04.2005.

Cerca al volcán, las cosechas ya regresaron

TIERRA CENTRO Los agricultores de Tungurahua y Chimborazo afectados por la ceniza reactivaron la siembra

REDS. AMBATO Y RIOBAMBA
Sin mascarilla ni poncho para protegerse de la ceniza, Victoria Bonilla, una campesina de Santa Rosa de Cullo (Guano), camina descalza por los sembrados de maíz.

La agricultora está feliz no solo porque en un par de me-

ses cosechará buenas mazorcas. También porque sus plantas crecen en una comunidad donde la ceniza del volcán Tungurahua tiñó de gris su chacra durante cinco años.

"Diosito ha escuchado los rezos. Desde diciembre que la mama Tungurahua no está

brava. La tierra se ha recuperado. Parece que la ceniza es un fertilizante, porque en la última cosecha obtuve maíz y grandes arvejas".

Bonilla cosechó 20 quintales de ambos en la Navidad del 2004. Cada saco vendió entre 15 y 20 dólares en los mercados de Riobamba. Incluso, la campesina tuvo para preparar la fanesca y aquellas tortillas de maíz aderezadas con manteca de puerco, que las campesinas acompañan con café.

Su esposo, José Guaraca, está más contento. "Parecía que este problema nos iba a acompañar 10 años. Pero no sucedió. La tierra está húmeda y es señal de que tendremos buena cosecha. Ojalá que el volcán siga dormido. El aire es puro y me estoy curando de una enfermedad en la garganta".

La comunidad donde vive esta pareja es de la parroquia Ila-

CONTINUA ➤

po, a 25 minutos de Guano. Este cantón fue uno de los afectados por el proceso eruptivo del volcán, que disminuyó el año pasado su actividad. El último reporte del Instituto Geofísico indica que esta semana la mo-

PUNTO DE VISTA

Horacio Ortiz

MINISTERIO DE AGRICULTURA

No hay ningún estudio que demuestre que la ceniza volcánica sea beneficiosa para los cultivos. Sin embargo, muchas personas afirman que el polvo es un fertilizante efectivo. Pienso que están equivocados, porque ese es reactivo que permite una mayor absorción de los fertilizantes. Muchos se preguntarán por qué la producción ha mejorado en los últimos meses. Mi criterio técnico es que el engrosamiento de las papas, cebollas, habas, maíz, zanahoria, entre otros productos, se debe a la buena temporada que afronta la agricultura, especialmente en las zonas afectadas por el proceso eruptivo del volcán Tungurahua. Esto es porque no se han presentado heladas y las lluvias son constantes en esa parte. Además, el coloso dejó, desde hace más de un año, de arrojar ceniza.

le de 5 020 metros de altura apenas emite vapor. Andrés Totoy, otro agricultor, afirma que la felicidad de los Guaraca también la tienen centenares de familias de otras zonas de Chimborazo: Guanando, Chazo, Santa Fe de Galán, Valparaíso y Penipe, y de los cantones de Tungurahua.

Javier Punina, del caserío El Santuario, en el cantón Quero (Tungurahua), hace números y afirma que este año tendrá ganancias en las cuatro hectáreas de cebolla blanca que sembró. Junto a su esposa María apura la cosecha.

La ceniza sepultó los cultivos de dos provincias

Los cultivos afectados • La reactivación del Tungurahua se inició en 1999. Según el Ministerio de Agricultura, en Tungurahua, 17 000 hectáreas de papas, habas, mellocos y zanahoria se perdieron con la caída de ceniza en el 2001. En Chimborazo fueron 4 450 hectáreas sembradas con papa, haba, arveja, cebolla, tomate de árbol y pastos.



Los cantones perjudicados • Los cantones más afectados en Tungurahua fueron Quero, Pelileo y Mocha. Mientras que en Chimborazo, los cantones Guano y Penipe sufrieron los embates por la caída de la ceniza del volcán Tungurahua. En junio del 2003, el alimento para el ganado y plástico para proteger los cultivos fueron las necesidades más urgentes.



El pasto se perdió • Otro de los daños fue que más de 1 500 hectáreas de forraje fueron sepultadas en Tungurahua. Por ello, cerca de 3 000 cabezas de ganado fueron evacuadas de las 35 comunidades de Quero. Mientras que 3 505 reses de 17 comunidades de Chimborazo afrontaron una grave escasez de alimento, según el Ministerio de Agricultura.



La gran caída de ceniza • En octubre del 2002 se registró la explosión más grande del volcán Tungurahua. El gigantesco hongo, cargado de vapor de agua y gran cantidad de ceniza se dirigió sobre los cantones Patate, Pelileo y Quero y en las parroquias de Cotaló, Santa Fe de Galán, entre otras, en Tungurahua, y Penipe, en Chimborazo.

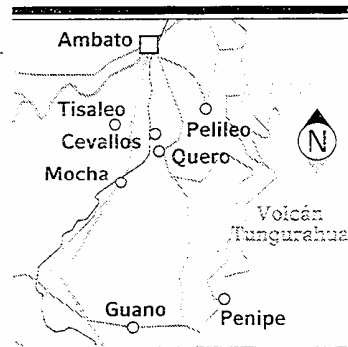

EL COMERCIO

En los últimos meses, el volcán le dio una tregua y sembró la cebolla. Las 20 000 personas de las 35 comunidades de Quero también plantaron cebolla, maíz, papas y habas.

“La producción es buena. Las ramas de la cebolla tienen buen tamaño y están gruesas, porque la ceniza actuó como abono”. Pero los precios en el mercado les afecta: cada atado cuesta entre USD 0,15 y 0,20. Pese a ello, el jueves pasado sacó al mercado Mayorista de Ambato 500 atados. “Espero recuperar más de 1 200 dólares invertidos en el cultivo”.

Desde la loma de El Santuario se ve un manto verde de papas, habas, cebolla blanca y forraje que cubre a los caseríos El Guanto, Hierba Buena, San José del Guanto, El Guasmo, Hualcanga San Francisco, Hualcanga Santa Anita, Hualcanga San Luis, La Calera...

Los agricultores piden créditos. “Dicen que estamos en una zona de riesgo y nadie nos da préstamos”, expresa Artemio Paredes, de El Santuario.

La Joya de los Sachas insiste en que se entierre el oleoducto

Los moradores dicen que existe un constante goteo de la tubería ubicada a un costado de la carretera Coca-Nueva Loja. Las autoridades de Petroproducción anunciaron varias obras.

REDACCIÓN ORELLANA

El peligro está latente. El oleoducto que transporta el crudo desde el sur de la provincia de Orellana cruza el centro de La Joya de los Sachas y se lo considera una bomba de tiempo.

Por esta razón, los habitantes y las autoridades del cantón insisten constantemente en que se entierre la tubería. Hace unos días los habitantes del barrio 15 de Enero se preocuparon porque apareció una mancha de petróleo junto al oleoducto. Había un goteo constante del petróleo. A los tres días, los técnicos de Petroproducción soldaron el tubo.

"Esto es una bomba de tiempo. En cualquier momento puede ocurrir una desgracia", indicó Mariela Yáñez, habitante del centro de la ciudad. La tubería está a un costado de la carretera Coca-Nueva Loja.

Acusaciones en las fiscalías de Francisco de Orellana y de La Joya de los Sachas abundan, pero no hay pruebas, menos aún detenidos. Guilber Quiñónez, de la Oficina de Medio Ambiente de la Municipalidad de Francisco de Orellana lo corrobora. "El agua afecta a la salud y deteriora el sistema productivo, porque perjudica a los animales, peces y a los cultivos de la zona".

La Defensa Civil Provincial considera que la mayor amenaza de esa ciudad es el oleoducto, "pasa por la mitad del pueblo. Hay un peligro alto",

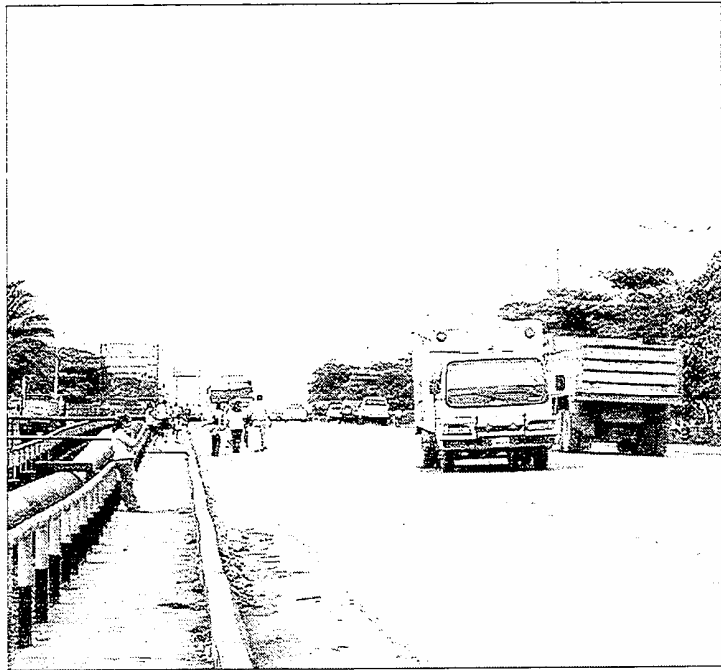

CATHERINE PEÑAFIEL / EL COMERCIO

EL RIESGO AMBIENTAL EXISTE • La tubería que traslada el crudo está junto a la vía que une a Coca con Nueva Loja.

dijo Carlos Benalcázar, representante de la entidad. Para superar este problema, los habitantes y las autoridades del cantón solicitan que se entierre la tubería urgentemente.

Además, que se la monitoree para controlar su buen estado y que los técnicos petroleros realicen sus trabajos.

El alcalde Teodoro Bermeo aseguró que las conversaciones con los representantes de Petroproducción permitieron llegar a un acuerdo. "En los próximos días se firmará un convenio para iniciar los tra-

bajos requeridos", señaló.

El costo de este proyecto es de tres millones de dólares. Una parte de la tubería ya fue adquirida por Petroproducción, "pero todavía no llega, porque eso viene del exterior".

En cuanto se tenga los materiales la estatal empezará los trabajos", adelantó Bermeo. Los habitantes esperan que el anuncio se concrete. "Es hora que se entierre la tubería. Hace tiempo que realizamos este pedido, pero no se concreta", indicó Héctor Vega, habitante del barrio Santa Rosa.

Com. 13.04.2005.

La crítica de la CGC llega hasta las fundaciones

La petrolera cuestiona el apoyo que las ONG dan a los sarayaku

REDACCIÓN PUYO
El conflicto que mantienen las nacionalidades indígenas de la Amazonia con las petroleras incidió en las organizaciones ecologistas no gubernamentales que apoyan a las comunidades. Los kichwa de Sarayaku, así como los achuar y shuar reciben asesoramiento organizacional de la Fundación Pachamama y de otras organizaciones gubernamentales.

La comunidad de Sarayaku (Pastaza) mantiene un conflicto en el Bloque 23 con la Compañía a General Combustibles (CGC) de origen argentino. Los

achuar y los shuar con la petrolera Burlington de EE.UU. en el bloque 24 (Morona Santiago).

Para Diego Sherriff, vocero de la CGC llama la atención que Pachamama (según su propia página web), financie "desinteresadamente" a la dirigencia de Sarayaku. También proporcione los recursos para la defensa legal de los mismos y solvente los gastos de su oficina en Puyo.

Según Sherriff, Pachamama asegura intervenir en política,

al coordinar la alianza de los indígenas sarayaku con los achuar, las comunidades shuar, shiwiar y otras nacionalidades indígenas que habitan en territorio ecuatoriano.

EL MEOLLO

Los indígenas manejan una negativa total a las petroleras.

Marlon Santi, presidente de la comunidad de Sarayaku, respondió que la petrolera pretende deslegitimar la cooperación interinstitucional que recibe esta comunidad. Destacó que Pacha-



CARLOS VELASTEGUI/EL COMERCIO

EN PUYO • Marion Santi, líder de Sarayaku, en la reunión con delegados de Cancillería.

mama apoya las iniciativas de los pueblos indígenas de la Amazonia, esto no significa que quieran imponer ideas separatistas del Estado ecuatoriano, insistió el dirigente.

Incluso se han presentado propuestas al Relator Especial para los Pueblos Indígenas de la Organización de las Naciones Unidas (ONU), para buscar apoyo de ese organismo internacional. Varios trámites están en proceso.

Com. 17.04.2005.

GUAYAQUIL

Fenocin pide una constituyente

El coordinador regional de la Federación Nacional de Organizaciones Campesinas, Indígenas y Negras (Fenocin Costa), Milton Yulán, expresó ayer, mediante un comunicado de prensa, que el único camino para la solución a esta crisis es "restablecer el Estado de Derecho mediante una Asamblea Constituyente".

REDACCIÓN GUAYAQUIL

Univ. 19.04.2004.

Indígenas inician movilización para 'que se vayan todos'

Como en todas sus movilizaciones la Confederación de Nacionalidades Indígenas del Ecuador (Conaie) inició ayer una, sin mucho ruido y guardando la reserva de las comunidades que empezaron a salir para llegar a Quito.

El primer acto público de la movilización fue convocado para las 16h00 de ayer, en Cayambe, en el centro del parque. "Así se unen a la lucha del valeroso pueblo de Quito y en rechazo al dictador Lucio Gutiérrez", informó en comunicado la Ecuarunari.

CONTINUA ▶

Humberto Cholango, presidente de Ecuatorunari, dijo a radio *La Luna*, que desde el sábado pasado se declaró la movilización de los pueblos y nacionalidades en todo el país, en contra de Gutiérrez.

Por iniciativa propia de cada provincia, empiezan a llegar los primeros indígenas a Qui-

to, para apoyar en la vigilia a radio *La Luna* y hacer sentir su voz de protesta.

Cholango, a nombre de Ecuatorunari, hizo un llamado a los 100 diputados para que presenten su renuncia por la dignidad del país, "porque ya no queremos parches, ni creemos más en ellos y hoy (ayer)

en la tarde todos debemos concentrarnos alrededor del Congreso Nacional, para exigir su renuncia y que se vayan todos, a la cabeza el dictador Lucio Gutiérrez".

La movilización indígena, expresó, exige la salida de los tres poderes del Estado.

Com. 18.04.2005.

La Asamblea Biprovincial pide la emergencia para El Coca

INUNDACIONES Tres ríos amenazan con arrasar los barrios ribereños. 20 familias fueron evacuadas por seguridad.

REDACCIÓN NUEVA LOJA

La Asamblea Biprovincial, se solidarizó con la ciudad de Puerto Francisco de Orellana, amenazada por el desbordamiento de tres ríos.

Además pidió la declaración de emergencia al gobierno central. La solicitud la efectuó en el marco de la asamblea preliminar que se reunió este último viernes en el cantón Shushufindi. A la cita acudieron los alcaldes, prefectos, delegados de juntas parroquiales y dirigentes de varias organizaciones sociales.

El tema no estaba en la agenda de los asambleístas.

Pero aun así, los argumentos de la delegación de Orellana obligaron a modificar el orden del día de esta organización política que tienen las dos provincias fronterizas para presionar al Gobierno central.

Los delegados de la Municipalidad de Orellana informaron que las fuertes lluvias elevaron el caudal de los ríos Coca, Napo y Payamino, los cuales ocasionaron graves proble-

MÁS OBRAS

■ **Las funciones** • Guillermo Muñoz, actual prefecto de Sucumbíos, fue electo presidente de la organización política de las dos provincias para los próximos 12 meses.

■ **Las obras** • Las dos provincias reclaman con urgencia la construcción de hospitales provinciales y la dotación de médicos especialistas.

■ **Los pedidos** • En la próxima reunión, la Asamblea exigirá cuentas al Gobierno por incumplir los acuerdos. No se descarta una nueva paralización en 60 días.

mas de desbordamiento e inundaciones en los barrios Unión y Progreso. 30 de Abril y Yucanhi Huasi, situados en las afueras de la ciudad de Puerto Francisco de Orellana.

"Tenemos un plan de contingencia mediante el cual ya evacuamos a 20 familias que habitan en las riberas de los

tres ríos", comentó Anita Rivas, alcaldesa de Orellana.

Dijo que la creciente de los afluentes ya ocasionó el deslizamiento de por lo menos 400 metros de las orillas del río Coca. Este hecho puso en riesgo a otras 100 familias que también reclaman evacuación.

"Toda la ciudad y varias comunidades indígenas están en peligro de ser arrasadas por las corrientes", dijo Guadalupe Llori, prefecta de Orellana.

Las dos autoridades locales reclaman la emergencia para agilizar la construcción de muros de contención para desviar las corrientes de agua.

Por el momento, los técnicos de la Universidad Politécnica Nacional, realizan un estudio preliminar para definir las medidas de seguridad que minimicen los riesgos en la población. "Vamos a presionar para que el Gobierno atienda la emergencia de nuestros vecinos de Orellana y cumpla los compromisos con las dos provincias", dijo Guillermo Muñoz, prefecto de Sucumbíos.

La mitad del bosque en manos indígenas

AMBIENTE 11 nacionalidades tienen el 54 por ciento de todas las forestas que aún existen en el país. El control es deficiente y el apoyo de la verificadora SGS no se reanuda en el Ministerio.

El primer paso para manejar un bosque, es decir talarlo sin afectar sus funciones, es tener la propiedad de la tierra.

En este campo, el Ecuador está rezagado, pues deben legalizarse 2 328 870 hectáreas de bosques solo de las tierras reclamadas por 11 nacionalidades indígenas (ver cuadro). Estas tienen 6,2 millones de hectáreas, lo cual representa el 54 por ciento de los bosques que aún existen en el país.

En el Instituto Nacional de Desarrollo Agrario (INDA), existen trámites retrasados por más de un año y para solucionar este inconveniente, se ejecuta un proyecto con el aporte del Banco Interamericano de Desarrollo, para legalizar las tierras de las nacionalidades indígenas.

Según el Ministerio del Ambiente, el primer requisito para elaborar un plan de manejo, en el cual se determina cuánta madera talar y dónde, es presentar las escrituras de propiedad de los bosques o un certificado de posesión. Por esto es vital que los dueños de los bosques dispongan de un respaldo legal de sus tierras.

LA CIFRA

Entre 1997 y el 2002, desde el Ecuador se exportaron 248 000 toneladas de madera rolliza y otros productos de los bosques del país.

A criterio de Manolo Morales, presidente del Cedenma, es vital que los dueños de las forestas, además, participen en la creación y aplicación de las políticas sobre

este recurso, pero para lograr esto, "los propietarios deben organizarse". Según el ambientalista, este modelo de organización funciona en Costa Rica.

Hans Thiel, presidente del Colegio de Ingenieros Forestales de Pichincha (Cifop), señala que es vital incorporar a los productores forestales, pues las decisiones se concentran mayoritariamente gracias al apoyo de las empresas madereras, las cuales disponen de menos del 0,2 por ciento de los bosques del país.

René Cruz, director ejecutivo de la Asociación de Industriales Madereros (Aima), señala que las industrias obtienen la madera, su materia prima, de dos fuentes: de bosques propios y mediante acuerdos con los propietarios.



ARCHIVO / EL COMERCIO

EN LA AMAZONIA • El 60% de la madera que se utiliza en el país sale del bosque tropical.

CONTINUA ►

PUNTO DE VISTA

■ Judith Borja

BIÓLOGA, 26 AÑOS

En el Ecuador queda el 30 por ciento de los bosques naturales. La mayoría está en la Amazonia, en la Costa ya no quedan forestas, al igual que en la Sierra. La destrucción es evidente en las zonas petroleras. La destrucción de los bosques es acelerada gracias a los intereses económicos. En la explotación petrolera, las autoridades no controlan que sea racional y se produzca el menor impacto. La misma situación se produce en la explotación maderera.

"Los compromisos con los propietarios se ejecutan solo

si se garantizan los criterios del manejo forestal sustentable. es decir que el bosque se mantenga como tal".

El otro puntal del manejo sustentable de los bosques es el control a la tala ilegal. En este campo, el país está rezagado, pues éste no se realiza en un ciento por ciento.

Juan Carlos Camacho, ministro del Ambiente, reconoce que el control forestal es mínimo e indica que existen dos alternativas: reactivar el Sistema Nacional Tercerizado de Control Forestal (Sntcf) o la Guardia Forestal.

En cinco meses de operación, el Sntcf realizó 209 denuncias al Ministerio, por planes de aprovechamiento forestal irreales, madera que se movilizaba sin guías, etc.

Este sistema cotejaba los da-

tos del Ministerio con inspecciones de campo y en la carretera. La empresa SGS era la encargada del monitoreo. Sin embargo, éste dejó de operar por una orden del ex ministro del Ambiente, César Narváez, gracias a un recurso legal.

A pesar de la presión internacional y los reclamos de las ONG, este contrato no se reanuda. Una muestra de la preocupación fue una carta que envió la Unión Europea al Ministerio en la cual condiciona los aportes para la conservación y el manejo de los bosques a la ejecución del acuerdo con SGS. Camacho señala: "aún no puedo decir qué alternativa tomaré, si firmar el adendum con SGS o la Guardia Forestal del Ministerio, todo depende del financiamiento".

Las forestas del Ecuador y sus propietarios

Los bosques de los indígenas				La cobertura boscosa	
Nacionalidad	Legalizados	Por legalizar	Habitantes	-EN HECTÁREAS-	
Awá	121 000	5 500	13 000	Total de bosques	11 450 000
Chachi	105 468	-	8040	Total reclamado por indígenas	6 216 809
Subtotal Litoral	226 468	5 500	21 040	Subtotal Amazonia	7 917 563
Cofán	37 571	94 000	1 00	Subtotal Sierra	2 787 108
Secoya	39 415	-	380	Subtotal Litoral	2 174 401
Siona	7 888	47 888	400	Bosques propios	30 000
Huaorani	716 000	-	2 200	Plantaciones	30 000
Shuar	718 220	182 468	110 000	} Empresas madereras	
Quichua Amazonia	1 515 000	1 569 000	80 000		
Achuar	884 000	113 014	5 440		
Zápara	54 000	217 000	200		
Shiwiar	89 377	100 000	697		
Subtotal Amazonia	3 661 471	2 323 370	200 317		
Total nacional	3 887 939	2 328 870	221 357		

GRÁFICO: EL COMERCIO; FUENTE: HANS THIEL, SISE, ECOLEX, COMAFORS, SIERRA R., ECOCIENCIA X

Univ. 19.04.2005.

Pachakutik plantea declarar cesante a Gutiérrez

QUITO

El bloque Pachakutik tiene lista una resolución para declarar cesante al presidente de la República, Lucio Gutiérrez, y dejar vacante el cargo. El documento empezó a difundirse en el Parlamento el domingo pasado.

El argumento de Pachakutik

CONTINUA ➤

es que Gutiérrez ha demostrado su incapacidad mental para el ejercicio de la función.

El documento comenzó a ser analizado por los bloques legislativos del Partido Social Cristiano (PSC) e Izquierda Democrática (ID), aseveró el jefe de bloque de Pachakutik, Julio González, aunque en las últimas horas -dijo- se está proponiendo la reactivación del juicio político en contra del Primer Mandatario, argumentando violaciones constitucionales al interferir en las funciones Legislativa y Judicial, en diciembre y abril, respectivamente.

Dijo que el jefe de Estado no podía el 8 de diciembre pasado convocar a un periodo extraordinario de sesiones para cambiar la Corte Suprema de

Justicia, cuando esa no es potestad del Congreso Nacional ni del jefe de Estado.

En cambio, el 17 de abril pasado habría atentado contra la seguridad del Estado al haber decretado la emergencia y declarado cesante a la Corte Suprema de Justicia, señaló.

Ayer en la tarde, el movimiento Pachakutik y la Izquierda Democrática, cada uno por su lado, comenzaron a analizar la posibilidad de la reactivación de la interpeación al coronel Lucio Gutiérrez, que se estancó en noviembre pasado por falta de votos.

El proyecto de resolución sobre la cesación de funciones del Primer Mandatario se compone de 12 considerandos que muestran los errores y la

falta de coherencia política que ha tenido el gobierno de Gutiérrez, indicó González.

Agregó que además se describen las rectificaciones y desaciertos políticos que ha realizado el gobierno desde diciembre del 2004, la arbitrariedad de haberse inmiscuido en la Función Judicial.

El PSC, que el año anterior impulsó el juicio político, ahora esperará el pronunciamiento de sus compañeros parlamentarios para ver si se dan las condiciones para el proceso, según una fuente de la tienda partidista.

Aunque el tema empieza a escucharse en el Parlamento, la negociación deberá tomar cuerpo a partir de hoy.

Com. 19. 04. 2005.

Los traductores son el nexo entre indígenas y mestizos

PASTAZA En el hospital de Puyo, ellos ayudan a las familias indígenas que llegan de la selva a que entiendan el estado de los pacientes. En educación también hay problemas de entendimiento.

REDACCIÓN PUYO

Cada mañana, Jorge Aranda viste su mandil blanco y se dirige a las habitaciones donde están los pacientes del hospital de Puyo, en la capital de Pastaza. Pero él no es médico, no es enfermero ni tampoco un auxiliar de enfermería. Él trabaja en esta unidad como traductor de lenguas de las nacionalidades indígenas que existen en esta provincia.

El trabajo que Aranda realiza desde febrero del 2004 consiste en traducir del español a las lenguas kichwa, shuar y achuar, las indicaciones que los médicos y las enfermeras dan a los pacientes y a los familiares que acuden hasta esta casa de salud, la principal de esta provincia amazónica.

Muchos de ellos no hablan español y les resulta sumamente difícil entender las recetas, las indicaciones y los

LOS PORMENORES

■ **Otro requisito** • Marion Santi, presidente de Sarayaku, dice que muchas veces para una intervención quirúrgica en los hospitales se exige la cédula de un niño o el acta de inscripción.

■ **Una realidad** • Estos documentos son desconocidos para las madres indígenas que no saben el español, más aún cuando el 60 por ciento de los niños de esta comunidad no está registrado.

■ **Un irrespeto cultural** • Las dificultades del idioma se repiten en instituciones como el Registro Civil. Hasta hace poco se inscribían los nombres como suenan en castellano. De esta forma se deja de lado el significado ancestral de los nombres indígenas.

PUNTO DE VISTA

■ **Jaime Gayas**

DIR. EDUCACIÓN BILINGÜE

Una forma de superar las limitaciones que tienen las nacionalidades indígenas con el uso del idioma es la educación intercultural bilingüe. Pastaza tiene seis nacionalidades y nuestra forma de educación sí ha respondido a las expectativas que hubo en su creación. Tratamos de que se superen los prejuicios y que los niños no tengan vergüenza de ser indígenas. Ahora son más comunicativos porque tenemos una educación que lleva una esencia cultural. En los próximos días incorporaremos material didáctico en cada una de las lenguas. En las dependencias públicas tengan traductores que permitan atender mejor a los habitantes indígenas.

CONTINUA ➤

cuidados recomendados por el personal médico, a cada uno de los pacientes.

Alrededor de las 07:00 de ayer, Aranda acompañó al director del hospital de Puyo, Abel Barroso, a las visitas matutinas. Uno de los primeros pacientes visitados fue Édison Cayap, un niño de ocho años quien recibió una mordedura de serpiente. El infante vive en la comunidad shuar de Cangaimi, ubicada a 45 minutos de vuelo desde el aeropuerto de Shell, en Pastaza. Esta zona no tiene acceso terrestre y para llegar por río se necesitan varios días, lo cual hubiese significado que el niño muera.

Barroso, con Aranda como traductor, le indicó a un hermano de Édison, Óscar, que continuara con el tratamiento por varios días. Los parientes que acompañan a los enfermos también reciben atención. A un costo de este centro médico se construyó un refugio con 16 camas literas. Aquí, los familiares residen con comodidad. Para que no se sientan extraños se construyó una vivienda tradicional achuar en paja toquilla, caña guadúa y chonta.

También se les facilitan utensilios de cocina para que puedan preparar su comida tradicional como maito, plátano y yuca, debido a que muchas veces se sienten extraños con la comida de la ciudad o sufren algún tipo de indigestión.

Aranda nunca estudió una rama relacionada con la medicina. Es un ex profesor comunitario achuar, lengua que le

permitió aprender con facilidad el idioma shuar ya que son muy parecidas. Además aprendió el kichwa y el español, al recibir su educación primaria en la comunidad de Sarayaku. Los estudios secundarios los hizo con la modalidad a distancia. Este intérprete tramita las altas de los pacientes y gestiona los vuelos de regreso hacia las comunidades, a través de la Fundación Aias de Socorro, organización que mantiene un convenio con el

Ministerio de Salud.

EL DATO

Pastaza tiene siete nacionalidades: achuar, kichwa, shuar, huaorani, shiwiar, andoa y zápara. Cada una tiene su propia lengua.

Aranda, a más de sus tareas habituales en el hospital, utiliza el radiotransmisor de la Federación Achuar para comunicarse con los parientes en el interior de la selva amazónica e informar el estado de salud de los indígenas hospitalizados. La mayoría de ocasiones, los pacientes llegan solos en las avionetas, por motivos económicos o porque otro paciente requiere atención.

Pese este esfuerzo no siempre se logra cubrir las necesidades de las nacionalidades indígenas. Deifin Andi, técnico de la Organización Huaorani, mencionó que hace poco tiempo una mujer de esta nacionalidad llegó para dar a luz al Hospital de Puyo. En ese momento no estaba el traductor y le explicaron que debía traer pañales y toallas higiénicas desechables.

Andi explica que las mujeres huaorani no entienden los nombres de esos productos. La paciente regresó y tuvo su

alumbramiento en la entrada de la sede de su organización.

En el caso de la educación es igual. Los profesores antes de iniciar su labor docente tienen que aprender el idioma huaorani para impartir sus clases.

En Pastaza funciona el Colegio Intercultural Bilingüe Amauta Nampi. Esta institución tiene el objetivo de implantar una educación basada en los valores culturales y ancestrales de las nacionalidades indígenas.

Sin embargo, su directora, Margarita López se queja de que son los propios dirigentes indígenas de las organizaciones, quienes prefieren matricular a sus hijos en colegios hispanos o particulares.

En este centro educativo se enseña a los estudiantes a sentirse orgullosos de su nacionalidad y de su lengua. Muchos dirigentes de las organizaciones egresaron de estas aulas.

La Dirección Nacional de Educación Bilingüe se creó el 15 de noviembre de 1988. En Pastaza, forman parte de esta institución las nacionalidades kichwa, shuar, shiwiar, andoa y zápara. Los achuar y huaorani tienen ahora sus propias direcciones provinciales de educación. Esto, para ellos, significa un avance.

La Dirección Bilingüe de Pastaza cuenta con 157 centros de educación básica, ochos colegios, 277 profesores primarios, 81 secundarios y 54 alfabetizadores y 534 estudiantes. Las nacionalidades de Pastaza quieren manejar su propia educación debido a que hay diferencias culturales y étnicas entre ellos.

CONTINUA ►



CARLOS VELASTEGUI/EL COMERCIO

EN LA PROVINCIA DE PASTAZA • Jorge Aranda (centro) traduce las indicaciones emitidas por el director del Hospital Puyo, Abel Barroso, a Óscar Cayap, hermano del niño Édison Cayap.

Com. 19.04.2005.

La Sierra centro es un nuevo frente

PROTESTAS En Tungurahua y Cotopaxi, un levantamiento indígena está en proceso de organización. En Riobamba, las marchas siguen.

REDACCIÓN AMBATO
Las marchas contra el Gobierno continuarán esta se-

mana en la Sierra centro. También, un nuevo frente de protesta se abrió contra el presidente Lucio Gutiérrez. A las 11:00 de ayer, en Ambato, unos 200 presidentes de los comités de padres de familia de los 64 centros de educación intercultural bilingüe de Tungurahua protestaron en las calles y frente a la Gobernación.

Los manifestantes solicitaron al Presidente la derogatoria del acuerdo 0600, el cual impide a los representantes de las organizaciones indígenas, elegir al Director Nacional de Educación Intercultural Bilingüe.

La movilización fue liderada por los dirigentes del Movimiento Indígena de Tungurahua (MIT), la Conaie y otras.

Según Bernardo Chango, director provincial de Educación Bilingüe de Tungurahua, con la resolución, la educación indígena perdió autonomía y descentralización económica, administrativa y pedagógica. Esto afectará a 6 000 estudiantes de las siete redes educativas, 64 escuelas, ocho unidades educativas y de los dos bachilleratos", afirmó Chango.

CONTINUA ►



CARLOS CAMPAÑA / EL COMERCIO

LA PROTESTA INDÍGENA FUE EN AMBATO • Los dirigentes advirtieron al Gobierno que no interfiera en la educación bilingüe. También, si no cambia de política habrá un levantamiento.

Entre tanto, Luis Toroshina, representante de la Conaie en Tungurahua, dijo que la protesta es preventiva. "Si no hay atención, realizaremos un levantamiento indígena nacional. No permitiremos que se pretenda manejar políticamente como sucedió con la Salud Indígena y el Codempe".

Sobre el tema, el gobernador, Juan Carlos López, mencionó que dialogará con el Mandatario para adoptar medidas que no afecten al sector indígena. Mañana, desde las 15:00, los sectores productivos, educativos, artesanales y otros realizarán una marcha para pedir más atención para la provincia de Tungurahua.

En Riobamba, las marchas

que exigen la renuncia del presidente Gutiérrez tienen una peculiaridad. Desde el fin de semana, los movimientos sociales y otras organizaciones que luchan por los derechos humanos realizan convocatorias para que amas de casa, obreros y jóvenes protesten en las calles en contra de los políticos y del regreso de Abdalá Bucaram. "Hay que protestar sin influencia de las autoridades. Queremos que estas marchas sean ciudadanas y sin fines políticos", dijo Marco Bonifaz, líder estudiantil.

La primera movilización que se registró en la ciudad fue el sábado pasado. Unas 300 personas se concentraron al norte de la ciudad a las 18:00. Esta

marcha fue convocada por tres radios locales. Ayer, las organizaciones sociales convocaron a la marcha de los cacero-lazos, a través de Internet y de los teléfonos celulares. Los mensajes decían que la protesta estaba prevista para las 19:00 en el parque Sucre.

En Cotopaxi, tras la marcha del viernes, el Consejo Provincial y el Movimiento Indígena y Campesino de esa provincia lideran la planificación de un posible levantamiento. César Umajinga, prefecto, explicó que las asambleas continúan, en coordinación con la Conaie y con Pachakutik. "Estamos empeñados en presentar propuestas estructurales de cambio", manifestó.

Com. 19.04.2005.

CONVENIO

Indígenas y petrolera en alianza • La organización de comunidades indígenas Cabeceras del Río Curaray y Liquino firmarán un acuerdo con la petrolera Agip, empresa

que opera en el Bloque 10 en la provincia de Pastaza. El acto para la firma se cumplirá el jueves próximo, a las 11:00, en el Centro San Virgilio. **REDACCIÓN PUYO**

Miles de indígenas llegan a apoyar al

QUITO

El Gobierno, con el apoyo de la Federación de Indígenas Evangélicos del Ecuador (Feine) y el Ministerio de Bienestar Social (MBS), organizó ayer una marcha para contrarrestar las que en su contra se realizan en la capital.

Unos 6.000 indígenas de la Sierra norte y centro (Cotopaxi, Chimborazo, Tungurahua e Imbabura) marcharon desde el parque de El Arbolito hasta las cercanías de Carondelet.

Escortados por la Policía ingresaron al Centro Histórico sin ninguna represión, pero soportaron los gritos de los quiteños en desacuerdo con ellos, que les llamaron: "¡comprados!" y "¡borregos!" Los indígenas respondieron en una sola voz: "¡oligarcas!"

A quienes se les pregunta-

ba, respondían con el discurso oficial del Ejecutivo. "Resaldamos al Presidente porque no subió el gas, no ha habido paquetazo y ha llegado con proyectos a nuestras comunidades", indicó, por ejemplo, Abelardo Bombón, de Cotopaxi. Sin embargo, reclamaron por una Corte de justicia despolitizada y un magistrado indígena.

Con las banderas blanco y lila de la Feine, a las 13h30, visitaron el Parlamento y después se ubicaron a una cuadra de Carondelet.

Pero los policías les informaron que ninguna marcha podía ingresar a la Plaza Grande, por lo que se retiraron a la Plaza de San Francisco. Después Pedro Bagua, de Chimborazo, señaló que tenían una cita confirmada a las 15h00 con Lucio Gutiérrez,

régimen

pero hasta el cierre de esta edición no los recibía.

En el MBS, los manifestantes recibieron el almuerzo: arroz con pollo en tarrinas y un vaso de gaseosa. En la tarde, los de Tungurahua y Chimborazo permanecieron en las afueras y en el auditorio del ministerio, donde organizaron una asamblea, en medio de colchones preparados para que pernocten en la capital.

También estuvieron en el ministerio manifestantes que llegaron desde Jaramijó (Manabí). Feiicidad Santana aseguró que cerca de 150 personas viajaron bajo la coordinación de Sociedad Patriótica de Montecristi, con la garantía de que recibirían la comida y dinero para el pasaje de bus.

A su vez, el secretario de Comunicación, Iván Oña, afirmó que no hay ningún motivo para que Gutiérrez renuncie y negó que el Gobierno esté movilizando a pobladores de diversas provincias. Sin embargo, reconoció que quienes organizan las marchas a favor del régimen "son de grupos afines al Presidente, que tienen derecho a expresarse al igual que la oposición".

Entre tanto, a través de un boletín enviado desde Amazonia Gas (empresa formada por Antonio Vargas, ministro de Bienestar Social) se informó que el "I Encuentro de Organizaciones, Pueblos y Nacionalidades Originarios del Ecuador", se realizará del 21 al 23 de abril. La Conaie denunció que se trata de otro intento del Gobierno para dividirlos.

Hoy. 20.04. 2005.

► **De Tena** salieron unas 2 000 personas que se manifestarán hoy en respaldo al régimen

Los indígenas evangélicos marchan por Lucio Gutiérrez

Alrededor de 5 000 indígenas evangélicos de Chimborazo, Imbabura, Cotopaxi y Tungurahua se congregaron ayer por la tarde en el parque El Arbolito de Quito para apoyar al Gobierno de Lucio Gutiérrez.

La muestra de respaldo fue organizada por la Federación de Indígenas Evangélicos (Feine). Los indígenas llegaron a Quito desde la noche del miércoles en más de 100 buses.

Alrededor de las 12:00, iniciaron la marcha desde el parque con una bandera gigante del Ecuador y a medida que los indígenas se integraban a la marcha el parque

se fue llenando de desperdicios de alimentos.

La marcha llegó hasta la calle García Moreno, (centro histórico) donde se encontró con la Policía.

Otros 2 000 indígenas amazónicos estarán en las calles de Quito desde el mediodía de hoy para ser protagonistas de una marcha de respaldo al régimen. "Los amazónicos vemos con satisfacción el respaldo que está dando el presidente Gutiérrez al desarrollo de esta región que históricamente ha sido excluida y discriminada por los gobiernos de turno", dijo el alcalde de Tena, Washington Varela. (MEC-NJ-EF)

CRISIS POLÍTICA EN EL ECUADOR

Com. 20.04.05

El Presidente se protege con la Feine



EN EL CENTRO HISTÓRICO •

BOLIVAR VÁSQUEZ/EL COMERCIO

La marcha llegó hasta San Francisco. También estuvieron en la Plaza de Santo Domingo.

MARCHA Alrededor de 5 000 indígenas evangélicos se movilizaron. La mayoría llegó desde Chimborazo.

La política clientelar del Gobierno y el trabajo de Sociedad Patriótica (PSP), una vez más, le dieron una bocanada de aire al presidente Gutiérrez en momentos difíciles.

Ayer, algo más de 5 000 miembros de la Federación de Indígenas Evangélicos (Feine) protagonizaron en Quito una multitudinaria manifestación

de respaldo al Régimen.

El apoyo de la Feine al Gobierno obedece, en gran medida, a la alianza electoral que Sociedad Patriótica (PSP) formó en Chimborazo con Amauta Yuyay, brazo político de la Feine (ver A6). En esa provincia, la alianza conquistó las alcaldías de Colta, Guamote y Alausí, en las elecciones.

CONTINUA ►

Pero la multitudinaria marcha de ayer también se debe a las redes clientelares que el Ministerio de Bienestar Social

EL DATO

La Feine maneja la Subsecretaría de Desarrollo Rural del Ministerio de Bienestar Social a través de Manuel Chugchilán.

ha logrado tener a través de la entrega de viveres entre las comunidades de base durante los cultos religiosos. En esos actos, los pastores agradecen a Dios y al presidente Gutiérrez por la comida entregada.

Los resultados de ese trabajo del PSP y Bienestar Social saltaron a la vista durante la movilización, pues los alcaldes Pedro Curichumbi (Colta), Juan de Dios Roldán (Guamote) y Clemente Taday (Alausí) lideraron la manifestación. Además, expresaron que no están de acuerdo con una eventual salida de Gutiérrez, como es el pedido de las protestas callejeras que se registran en Quito.

Por el contrario, señalaron que la movilización es un llamado al Gobierno y al Congreso para que dialoguen y puedan elegir una Corte Suprema de Justicia en la cual aspiran a

tener representantes.

En efecto, la mayoría de gritos de los manifestantes apuntaba a exigir que los indígenas tengan jueces, notarios y registradores de la propiedad.

Esas exigencias se repitieron durante la caminata de ayer, que arrancó pasadas las 12:00. La concentración se realizó en el parque de El Arbolito, que lucía abarrotado de buses que trajeron indígenas evangélicos desde las provincias de Imbabura, Cotopaxi, Tungurahua y Chimborazo.

Los caminantes se dirigieron al Congreso. Para no chocar con las protestas de los estudiantes universitarios y secundarios a la altura de la Prefectura, los líderes de la marcha se desviaron por la calle Bogotá para llegar al recinto legislativo por la calle Vargas.

Allí, una comisión de dos dirigentes de la Feine entregó el pliego de peticiones a las autoridades de la Legislatura. Luego, la caminata fue en dirección del Palacio de Carondelet. Llegaron hasta la calle García Moreno, donde los policías y militantes que resguardan la Casa Presidencial les permitieron pasar hasta la Plaza de San Francisco.

En ese trayecto, el respaldo al Primer Mandatario se hizo

más evidente, pues las consignas avivaban al Gobierno y condenaban a la oposición: "¡Viva Lucio!, ¡abajo la Izquierda Democrática (ID)!, ¡abajo el Partido Social Cristiano (PSC)!".

Así, quedaron sin piso las declaraciones de los dirigentes de la Feine, quienes sostenían que la marcha de ayer no debía ser interpretada como una muestra de aval al Gobierno.

Su titular, Marco Murillo, dijo que la Feine "no está a favor ni en contra del Gobierno, lo que pedimos es que los tres poderes del Estado trabajen en beneficio del país".

Por su parte, el Régimen negó que hubiera organizado marcha alguna. Esa fue la respuesta del ministro de Gobierno, Óscar Ayerve, y del secretario de Comunicación, Iván Oña. Para los dos, se trató de acciones que han coordinado el partido de Gobierno.

En ese punto, Ayerve dijo que la Policía garantizará la seguridad de los manifestantes en contra y a favor. En horas de la tarde, los indígenas evangélicos permanecían en San Francisco, mientras que sus dirigentes estaban reunidos con Gutiérrez. Aún no decidían cuándo retornarán a sus provincias.

Entrevista • Pedro Curichumbi

ALCALDE DE COLTA POR LA ALIANZA AMAUTA YUYAY-SOCIEDAD PATRIÓTICA

Se necesita gobernabilidad

¿Cómo debe ser interpretada la marcha de la Feine?

La Constitución indica que el país es pluricultural y diverso. Esa diversidad debe ser aprovechada al máximo. En ese sentido, el componente básico es el sistema jurídico. Sin embargo, la sociedad no le ha dado prioridad a la Corte Suprema de Justicia. Recién hoy el Ecuador entiende el valor de la Función Judicial porque controla a los poderes Ejecutivo y Legislativo. Ante esta realidad, aspiramos a que los ma-

gistrados respondan a la diversidad cultural. No queremos que solo los jueces sean mestizos, sino indios y negros.

Lo que está claro es que la Feine no quiere que el presidente Lucio Gutiérrez sea destituido

El Estado ecuatoriano debe tener un equilibrio entre los poderes. Nosotros pensamos que con la redacción de la actual Constitución ese problema ya estaba solucionado. Sin embargo, el problema fundamental de la crisis política está

en el pensamiento, en las actitudes, en las emociones y en el desempeño de cada actor.

¿Qué hará la Feine si en efecto, se concreta el pedido de la oposición que apunta a la salida del Presidente?

El país nuevamente tendría una imagen negativa en el concierto internacional. Los inversionistas extranjeros podrían ver al Ecuador como una zona roja donde no pueden llegar sus capitales. Por otra parte, los organismos internacionales pudieran ver que en el país se está generando un caos como producto de la ingobernabilidad. Por todo esto, como país, tendríamos menos oportunidades de presencia en esas entidades.

CONTINUA >

Entonces ¿la Feine qué propuesta plantea?

Planteamos que haya magistrados indígenas. Además, creemos que el Estado ecuatoriano

necesita gobernabilidad y trabajar por los objetivos nacionales. Necesitamos que haya trabajo y una educación que sea de calidad.

La promesa de recursos y de obras mueve a los indígenas

SIERRA Los dirigentes esperan solucionar sus problemas con las promesas oficiales. El Ministerio de Bienestar Social tiene su parte.

REDS. RIOBAMBA Y AMBATO
En el Movimiento Indígena de Chimborazo (MICH), los dirigentes están indignados por la actitud de las comunidades evangélicas que fueron a Quito, ayer, para marchar a favor del Régimen.

"Su actitud no nos causa sorpresa. Ellos son utilizados por los gobiernos a cambio de dádivas que no solucionan los problemas de marginación y de pobreza que hay en la zona rural. Es lamentable que estos indígenas no evalúen la dimensión de la crisis política que afronta el país", indicó Estuardo Remache, militante del movimiento y también ex presidente de la Ecuarunari.

Además, Remache informó que la entrega de raciones alimenticias, computadoras, picos y palas fue el anzuelo que el presidente Lucio Gutiérrez utilizó para resquebrajar la

unión de los indígenas. "Hemos intentado hacer consensos pero ha sido imposible. En Colta, las comunidades que tienen iglesias evangélicas son Majipamba, Los Lirios, Columbe y Mancheno. Estos sitios son liderados por dirigentes que organizan movilizaciones según las propuestas de los gobiernos de turno.

Mientras tanto, en las organizaciones evangélicas, los dirigentes se limitaron a dar detalles de las delegaciones que viajaron de Colta y Guamote hacia Quito. "No podemos dar información a los medios por disposición de la Federación de Evangélicos Indígenas (Feine). Ellos han prohibido las entrevistas", indicó un miembro de la Asociación de Evangélicos de Chimborazo quien solicitó la reserva.

Sin embargo, un militante de Amauta Ñuñay informó a este Diario que el viaje de las delegaciones se inició a las 06:00 de ayer. "La gente viajó en 20 buses de las cooperativas Colta, Guamote y Ñuca Llacta. Chimborazo participó en la marcha con más de 700 indígenas". Además, en la tarde, los dirigentes de Amauta Ñuñay se reunieron con el Subsecretario de la Administración Pública y mano derecha del presidente Lucio Gutiérrez, el chimboracense Francisco Fie-

rro. Este coronel retirado pidió que difundan en los medios de Riobamba un listado de las obras que el Gobierno entregará a las zonas rurales. Entre ellas, consta la asignación de 2.5 millones de dólares para equipo caminero y 228 000 para proyectos de riego...

Mientras tanto, para los indígenas de Cotopaxi, la estrategia fue otra. César Umajinga, prefecto, explicó de que se trata de personas que salen de las comunas obligadas por gente del ORI. "Aquí hay 70 centros infantiles con cinco promotoras en cada uno, entonces estamos hablando de más de 300 personas. Quien está detrás de todo esto es el Ministerio de Bienestar Social. Incluso, mi familia que trabaja en proyectos del ORI fue obligada a participar con la amenaza de descontar sus sueldos si no van a Quito. Eso no es respaldar al Gobierno", dijo Umajinga.

Carlos Riofrío, coordinador del MICC y de Pachakutik, aseguró que Marco Murillo y Manuel Chugchilán, dirigentes de la Asociación de Indígenas Evangélicos de esa provincia, participan de la movilización a la capital, por influencia de Antonio Vargas, "quien pagó a la gente para que se movilice con recursos provenientes del Ministerio de Bienestar", manifestó el dirigente.

LOS ANTECEDENTES

■ **Hace dos años** • La entrega de picos y palas por parte del Régimen cobró fuerza en el 2003. En ese año, las visitas del presidente Lucio Gutiérrez y del ex ministro de Bienestar Social, Patricio Ortiz, fueron constantes. Las comunidades de Colta fueron las más beneficiadas. Junto a los picos y palas, también se donaron computadoras, balones de fútbol y raciones alimenticias para las comunidades.

■ **Urbe en fiestas** • El Movimiento Indígena de Chimborazo indicó ayer que las protestas serán más fuertes luego de las fiestas por los 183 años de la Independencia de Riobamba. Los dirigentes de esta organización indicaron que en la actualidad conversan con los líderes para explicar la crisis política del Ecuador.

■ **Tractores donados** • El Gobierno también optó por la entrega de maquinaria agrícola a las organizaciones indígenas de segundo grado de Cotopaxi, Tungurahua y Bolívar. También hace un año, ofreció en Quisapincha entregar sistemas de agua potable y alcantarillado, reforestación y la construcción de aulas para las comunidades evangélicas.



Com. 21.04.2005.

Tungurahua tras el cambio legislativo

MARCHA Los indígenas exigen también la salida de los diputados

REDACCIÓN AMBATO

La marcha de Tungurahua cambió de objetivo ayer y en lugar de protesta se volvió una celebración cargada de advertencias.

Los líderes de los movimientos indígenas de Cotopaxi y de Tungurahua y los dirigentes de la marcha coincidieron en solicitar también la salida de los legisladores.

Haciendo gala de la "puntualidad ambateña", a las 15:00, unas 3 000 personas se reunieron en las avenidas Unidad Nacional y Cevallos.

La marcha fue encabezada por el alcalde Fernando Callejas, el prefecto Fernando Naranjo y demás alcaldes y autoridades de los nueve cantones. Participaron además comerciantes, cámaras de la Producción, movimientos indígenas, trabajadores, entre otros sectores.

Los participantes portaban pancartas y banderas con los colores del Ecuador y de la provincia. Ellos recorrieron 10 cuadras de la avenida Cevallos. Mediante consignas agradecieron a Quito por la constante lucha contra la dictadura del ex Mandatario.

La concentración se realizó en el parque Cevallos. Allí, se levantó una tarima y empezaron los discursos. La gente no dejó de abuchear e insultar a los legisladores, especialmente a los de Tungurahua,

como Jacobo San Miguel, quien fue uno de los aliados del gobierno de Gutiérrez.

Más de 150 policías controlaron la marcha y el tránsito vehicular fue interrumpido durante dos horas. Los ambateños guardaron sus autos y caminaron por el centro. Asimismo, los edificios de la Gobernación, Prefectura y Alcaldía fueron resguardados por más de 50 uniformados.

El prefecto, Fernando Naranjo, pidió que se respete la Constitución. Mientras tanto, Fernando Callejas, alcalde de Ambato, arremetió contra la llamada "partidocracia".

Según Carlos Moreta, presidente del Movimiento Indígena de Tungurahua con sede en Atocha, al mediodía de hoy se reúnen los líderes de varios sectores sociales en Quito, para establecer lo que denominan las asambleas provinciales permanentes.

"La meta es planificar técnicamente cómo se convocará a elecciones y cómo participará la sociedad civil. No queremos que Palacio sea el sucesor de Lucio ni que sigan los diputados", dijo Moreta.

Antonio Chachipanta, presidente de la Asociación de Indígenas Evangélicos de Tungurahua (AIET), aseguró que ya se habían hecho los contactos con los sectores sociales, productivos, artesanales y transportistas.

"Con ellos se concretará una participación ciudadana para elegir a los nuevos representantes del Ejecutivo, Legislativo y Judicial", señaló el dirigente indígena.

Com. 21.04.2005.

Los indígenas de Imbabura van a Quito

REACCIONES Ellos se oponen a lo que ocurrió en otras caídas

REDACCIÓN IBARRA

La Federación de Pueblos Kichwa de la Sierra Norte (Fici), que aglutina a 160 comunidades, decidió movilizarse hoy a Quito, para presionar por la salida del Congreso Nacional. Así lo aseguró, ayer, el presidente de la organización, Benjamín Inuca.

Para ello, organizaban el viaje con los dirigentes de las comunidades. No quiso dar cifras de cuántas personas se movilizarán ni las fechas de retorno. Sin embargo, aseguró que "las bases acordaron apoyar las protestas de los capitalinos, para sacar del poder a todos los responsables de la crisis política del país". Precisarón que es una iniciativa propia de la Fici y que no tiene convocatoria de la Conaie.

Los indígenas de Imbabura aseguraron que no quieren repetir lo que consideran "el error que se produjo tras las caídas de Abdalá Bucarán y de Jamil Mahuad". Precisamente, por eso estarán vigilantes en Quito, para presionar por nuevas elecciones, lo más pronto posible. Incluso, se mostraron contrarios a que Al-



WASHINGTON BENALCÁZAR/EL COMERCIO

EN LAS CERCANÍAS DE LA GOBERNACIÓN • Los integrantes de los sectores sociales de Imbabura se autoconvocaron la tarde de ayer. Ellos piden la salida de los causantes de la crisis.

fredo Palacio esté en el poder. La movilización desde Ibarra será progresiva, entre la madrugada de hoy y mañana.

Mientras tanto, en Ibarra, cerca de 400 personas salieron a las calles con banderas y con cacerolas, tras conocer la salida de Lucio Gutiérrez. La mayoría fue de estudiantes y ciudadanos que se autoconvocaron. Durante un momento hubo gritos de rechazo contra militantes del MPD, pues los manifestantes de la sociedad civil aseguraron que están cansados de los partidos.

Pese a una pertinaz lluvia que cayó en la ciudad, siguie-

ron protestando y quemando llantas frente a la Gobernación de Imbabura. A diferencia de los días anteriores, la Policía tuvo una actitud pacífica.

Durante la mañana de ayer, los centros comerciales, bancarios, escolares y laborales trabajaron con normalidad. En el resto de cantones no se reportaron novedades. Hubo una total calma, aunque en Otavalo se anunciaron marchas para anoche.

El gobernador de Imbabura, Fernando Avilés, que viajó la madrugada del miércoles a Quito con indígenas para apoyar a Gutiérrez, anunció que hoy presentará su renuncia.

El recurso de amparo abre la esperanza en 96 comunidades

SUCUMBÍOS El Tribunal Constitucional pide que se adopten medidas para remediar los daños causados por las fumigaciones que hay en el lado colombiano. Una asamblea conoció este fallo.

REDACCIÓN NUEVA LOJA

María Chamba se siente contenta con la resolución emitida por el Tribunal Constitucional. Con esta decisión se acogió el recurso de amparo interpuesto por todos sus vecinos, para minimizar los efectos de las fumigaciones colombianas que se realizan en los cultivos de coca en territorio colombiano.

"Alguien debiera darnos la razón después de tanto sufrimiento", comentó, mientras sus manos encallecidas se afanaban por limpiar sus cultivos de arroz ubicados en el recinto 9 de Marzo. Ella comenta que en este sector las aspersiones colombianas causaron perjuicios a por lo menos 12 familias, las cuales viven del café, cacao, plátano, maíz, arroz, caña de azúcar y de la piscicultura.

Santiago, su hijo menor, aún no se olvida de aquella imagen de las primeras fumigaciones que se iniciaron hace cuatro años en este sector fronterizo.

"Una avioneta y un grupo de helicópteros fumigaron al otro lado, pero también nos cayó a nosotros", recordó. La resolución de la Primera Sala del Tribunal de los Contencioso y Administrativo llegó este fin de semana a las manos de María.

Allí se enteró de que el recurso, pedido hace tres años por 96 comunidades afectadas, ordena a la Procuraduría del Estado, a los ministerios de

LOS PORMENORES

■ **Un estudio** • Un estudio de Acción Ecológica, que contó con el aval de la Defensoría del Pueblo, denunció que las fumigaciones en la frontera causaron daños genéticos.

■ **El pedido** • La red fronteriza de la Paz por Sucumbíos se unió a los afectados del cordón fronterizo para presionar por el pago de indemnizaciones y compensaciones.

■ **El próximo mes** • La Asamblea biprovincial se reunirá el 6 de mayo con el ministro de Gobierno y el Canciller para tratar este tema.

Gobierno, de Relaciones Exteriores, de Bienestar Social, del Ambiente y de Agricultura ejecutar medidas emergentes de prevención y reparación por los daños ocasionados.

"Aquí se necesita que nos paguen por los daños ocasionados a nuestra salud y por la pérdida de nuestros cultivos y animales", susurró entre sus vecinas. En la asamblea general de afectados hizo pública su adhesión a los reclamos que se canalizan a través de la Federación de Organizaciones Fronterizas, entidad que envió un pliego de 15 pedidos al Pre-

sidente de la República.

Allí se solicitó que el Gobierno insista en que las fumigaciones colombianas se realicen a, por lo menos, 10 kilómetros la frontera y en el pago de indemnizaciones y compensaciones sociales a los afectados; también, la condonación de las deudas en el Banco de Fomento, la legalización de tierras, la construcción de cinco subcentros de salud y la entrega de un bono de riesgo.

Daniel Alarcón, presidente de la Federación y quien conoce la realidad de María y de todos los afectados, se comprometió a insistir en el cumplimiento de la resolución.

El fallo se respalda en los informes de las comisiones de verificación que fueron notificadas por el Congreso Nacional, la Defensoría del Pueblo y la Comisión Binacional. Además hay estudios presentados por organismos de Derechos Humanos y el testimonio de los afectados. "Que se adopten de inmediato, las medidas conducentes a remediar los daños irrogados...", dice el fallo de Eduardo Gualle, presidente del Tribunal.

Com. 21.04.2005.

Los shuar se declaran en emergencia antipetrolera

PASTAZA Las organizaciones no quieren actividades extractivas en el bloque 24

REDACCIÓN PUYO

El Consejo de Gobierno de la Federación Interprovincial de los Centro Shuar (Ficsh) resolvió dejar sin efecto los diálogos realizados por el presidente de esta organización, Enrique Cunambi, con el Ministerio de Energía y Minas y con Retroecuador.

Las acciones de Cunambi alertaron al Consejo de Gobierno shuar. Ernesto Sharup, vicepresidente de la Ficsh, dijo que los directivos resolvieron declarar en estado de emergencia a las comunidades que son base de la organización, principalmente aquellas ubicadas en el Bloque 24.

Los acuerdos de Cunambi preveían la visita de funcionarios del Ministerio de Energía para explicar la política petrolera al pueblo shuar. Otra oferta era la promoción en la emisora Arutam sobre las bondades de las actividades hidrocarburíferas. También la dotación de paneles de energía solar, la construcción de dos minicentrales hidroeléctricas en Taisha y Macuma.

Este Diario conoció que la empresa petrolera Burlington,

con el patrocinio del Ejecutivo, no inició ningún acercamiento, con la dirigencia shuar.

El mes anterior, Cunambi ante la visita de delegados de los accionistas minoritarios de la

EL MEOLLO

Hay rechazo a las petroleras en Pastaza y en Morona Santiago.

Burlington mostró su disposición a la apertura de las actividades petroleras en los territorios indígenas. "Siempre y cuando sea ejecutada por los mismos habitantes shuar". A esto se suma



CARLOS VELASTEGUI / EL COMERCIO

NO A LAS PETROLERAS • En varias reuniones, los shuar han planteado su posición.

el anuncio realizado por el Ministerio de Energía sobre la apertura de 11 bloques petroleros en la Amazonia, entre los cuales está el 24, sobre la base de un acuerdo entre la Ficsh y la compañía Burlington.

La Federación es parte del Comité Interfederación integrado, además, por organizaciones achuar de Pastaza y Morona Santiago. También coordinan con la comunidad kichwa de Sarayaku.

Hol 23.04.2005.

► **Blanca Chancoso:**

La Ecuarunari reforzará la lucha para combatir la corrupción'

Sin Lucio, no termina la división de los indígenas

El Movimiento Indígena quedó aún más dividido tras la caída de Lucio Gutiérrez.

Hubo algunas señales. Las autoridades de la Conaie dijeron varias veces que organizarían movilizaciones, las que nunca se iniciaron; mientras el martes pasado llegaron a Quito cerca de 3 000 indígenas progubernistas movilizadas por la Federación Ecuatoriana de Indígenas Evangélicos (Feine).

Además, un día antes de que cayera el Gobierno, la Confederación de Nacionalidades Indígenas de la Amazonia (Confeniae), la Confederación de Nacionalidades Indígenas de la Costa (Conaice) y algunos grupos de la Sierra organizaron un encuentro en la capital, con el financiamiento del Ministerio de Bienestar Social (MBS) y varias organizaciones no gubernamentales, según informó Calixto Añapa, de la Conaice.

Según los dirigentes, en el encuentro se analizó la crisis política y el posible reemplazo de la cúpula de la Conaie por no cumplir con la resoluciones de las bases indígenas.

"Estas decidieron que la dirigencia de la Conaie debe cumplir los mandatos", aseguró José Quenamá, presidente de la Confeniae.

El dirigente amazónico acusó al presidente de la Conaie, Luis Macas, de ser el divisor del movimiento e hizo un lla-

CONTINUA ►

mado a los indígenas para que no se dejen confundir por Macas. "Queremos decirle a Ma-

• Líderes seguirán

Blanca Chancoso, líder de la Ecuarrunari admitió que es cierto que al interno del organismo hay algunos miembros que han sido muy frágiles al haber accedido a la maniobra del Gobierno pero, que "no han logrado dividir, como lo pretendían".

Cree que las pretensiones de la Confeniae, la Conaice y la Confederación de Nacionalidades Indígenas de la Sierra de remplazar la cúpula del movimiento indígena no será factible. (MEC)

cas que las nacionalidades no somos peones de nadie, tenemos planteamientos para trabajar en beneficio del desarrollo de los pueblos indígenas".

Para Añapa no existe división dentro de la Conaie, "lo que hay es un criterio diverso de ciertos líderes que manejan propuestas a escala nacional sin tener en cuenta las necesidades de las comunidades".

Por su parte, Luis Miniguano, de la Confederación de Indígenas de la Sierra, indicó que la división dentro del movimiento se da porque las bases no están de acuerdo en que al frente de la Conaie siga la misma cúpula que la fundó. En tanto, el nuevo Gobierno le devolvió a esta, instituciones como el Codempe, Prodepine y las direcciones de Salud y Educación. (MEC)

Hoy, 23.04.2005.

► En Guayaquil, los funcionarios impidieron

el ingreso de los colaboradores de Gutiérrez

Los 'forajidos' cercan al ex ministro Antonio Vargas

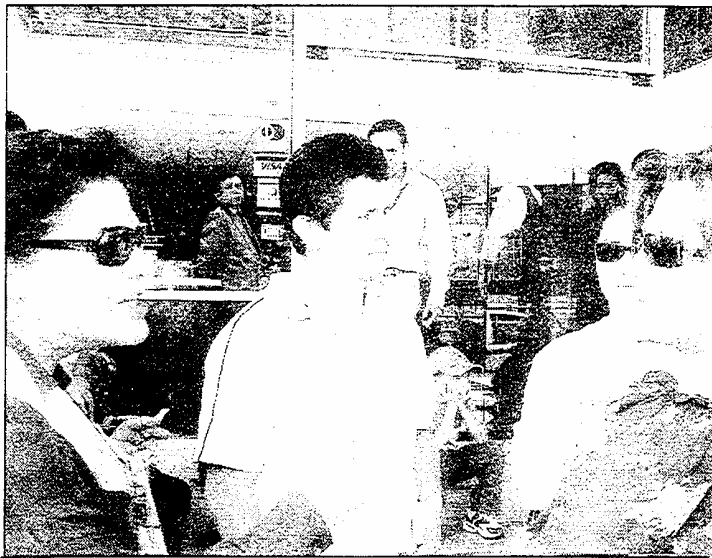

La gente se ubicó en las inmediaciones del hotel Tambo Real

Un grupo de manifestantes acordó ayer el hotel Tambo Real en Quito ante los rumores de que el ex ministro de Bienestar Social, Antonio Vargas, se encontraba hospedado allí, desde hace tres días.

Los manifestantes querían evitar la salida del ex ministro y llamaron a la Policía para que lo detenga. Sin embargo, los uniformados confirmaron que no existía una orden de detención contra Vargas, pero se apostaron en el lugar sin confirmar si el ex ministro estaba o no en el hotel. Uno de los manifestantes, Napoleón Urresta, aseguró que vio a una de las ex asesoras de Vargas en la recepción diciendo: "Deme la cuenta, que el señor ministro le va a girar un cheque en este momento", aseguró Urresta, quien corrió la voz a los 'forajidos' para que se concentren en los bajos del hotel.

En tanto que partidarios de

Sociedad Patriótica, de 'Cero Corrupción' y varios habitantes de Portoviejo se tomaron ayer la Gobernación de Manabí en rechazo a la destitución del ex presidente Lucio Gutiérrez. Piden que vuelva a su cargo. Lo mismo ocurrió en las Gobernaciones de Napo y Pastaza.

Para el lunes, la alcaldesa de Portoviejo, Patricia de Poggi (PSC), el prefecto de Manabí, Mariano Zambrano (PSC), y el presidente de la Asociación de Municipalidades de Manabí, Carlos Mendoza (PRE), convocaron a la ciudadanía a una asamblea para analizar la situación del país.

En Guayaquil, trabajadores y empleados de las instituciones públicas del Litoral se mantienen en vigilia para evitar que "desaforados" y gente que argumente ser delegados del Gobierno se tomen los despachos. (MEC-AM-EF)

La tierra tsáchila muestra sus encantos al visitante

Ramón Calazacón manipula un trapiche artesanal para ofrecer jugo de caña a los visitantes de su tierra.



El paseo es propicio para la familia. Diversas actividades: excursiones al aire libre, danza y visitas museográficas forman parte del menú para el turista.

En un paraje verde y florido invita al descanso y al descubrimiento de un sendero envuelto en mitos y leyendas mágicas, que los tsáchilas se encargan de contar.

A este sitio se ingresa por un camino lastrado de tres kilómetros, después de un recorrido de siete kilómetros de vía asfaltada, en Santo Domingo de los Colorados.

Seje jayú (bienvenidos en idioma tsafiqui) se lee en un pedazo de madera colgada en la entrada del Museo Etnográfico Tsáchila, en Chigüilpe, una de las siete comunidades de los colorados.

El ambiente es familiar: hermanos, hijos, progenitores y guías tsáchilas se visten con sus atuendos típicos y reciben

a los visitantes nacionales y extranjeros. Muchos llegan motivados por las curaciones y otros por conocer los parajes ancestrales de los colorados.

En esta ocasión, el guía es Henry Calazacón, un nativo tsáchila, quien viste sus atuendos tradicionales. El achiote en el cabello y su cuerpo pintado con rayas negras, que según sus creencias los liberó de la viruela y les permitió alejar los malos espíritus, lo hacen sumamente llamativo.

El recorrido se inicia en un estrecho camino rodeado de una exuberante vegetación, en la cual anidan pequeñas aves que revolotean entre los árboles mitológicos: ceibos, pasopele, pechi, chigudo; mientras del río emerge un sonido armonioso por el choque del agua con las grandes piedras del Wa pi lu, afluente que cruza la comuna.

Para los colorados, todas las aves y los animales silvestres son portadores de señales. Por eso el canto del pájaro Mapi-

chu capta la atención de todos, pues rara vez lo hace, y solo para anunciar un embarazo.

Otro de los guías, Abraham Calazacón, dice que si la pareja pretende guardar el secreto de nada le sirve, ya que el pájaro la delata con su canto.

Un derroche de buena energía también es parte de la aventura. Agua y piedras medicinales, que en tsafiqui se dice shupoka, son parte de un ritual del cual pueden disfrutar los visitantes.

En una pequeña cabaña de techo de paja toquilla el ponó (chamán) libera las energías negativas de los visitantes.

Es una especie de limpieza, donde hay brebajes preparados con hierbas nativas, cantos, invocación a los dioses, soplidos, dos cabezas de guanta y jabalí, piedras negras y plantas medicinales.

La experiencia continúa con un baño de plantas. El secreto está en que las piedras por acción del fuego estén bien rojas para ayudar a la cocción de las

CONTINUA >



Los niños tsáchilas participan activamente en las tareas para recibir a los turistas del país y del exterior.

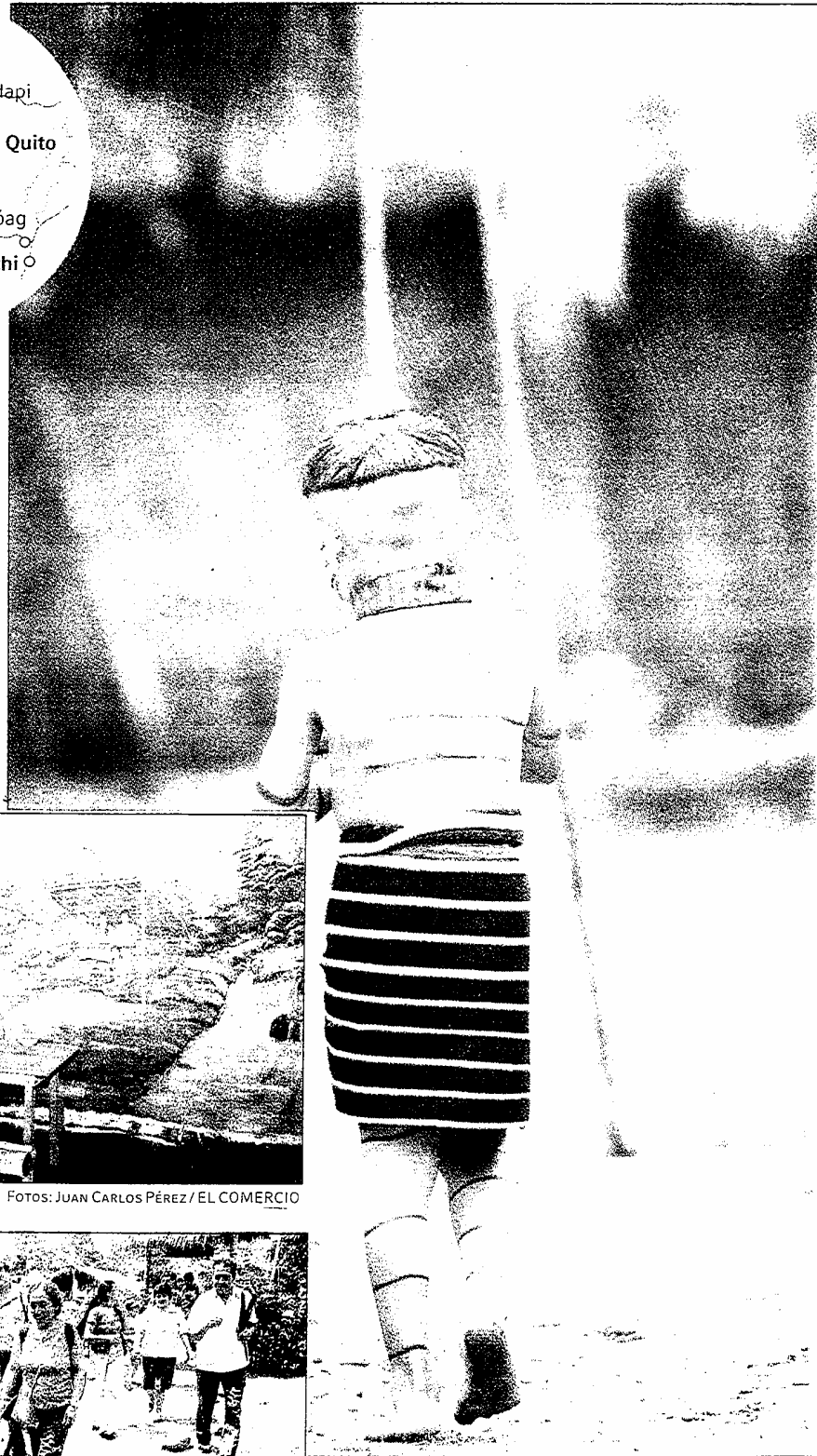

FOTOS: JUAN CARLOS PÉREZ / EL COMERCIO



Henry Calazacón es el guía de los turistas que llegan hasta Chiguilpe, un paisaje privilegiado.

CONTINUA ➤

Una guía para llegar a la comuna

▶ **La ubicación** • Se ingresa por el kilómetro siete de la vía a Quevedo. Luego hay que recorrer tres kilómetros más.

▶ **El transporte** • Cuando hay entre 50 y 60 turistas son trasladados en una ranchera, pero cuando hay menos son llevados en autos particulares.

El costo: cinco dólares desde la terminal terrestre. En el ingreso a la comuna hay camiones que lo llevan por 2,50.

▶ **El museo** • Henry Calazacón se unió con la agencia de viajes Suárez y Suárez para promocionar a Chigüilpe en el

exterior. Lizardo Suárez, de la agencia de viajes, le ayudó con los contactos y ahora reciben la visita de extranjeros.

▶ **Qué llevar** • Repelente, ropa liviana, gorra, botas de caucho, traje de baño, protector solar. El hospedaje: USD 5 por noche. Hay un museo.

▶ **La comida** • Los turistas comparten la comida con los tsáchilas, pero pueden llevar enlatados, líquidos y galletas.

▶ **El contacto** • henry@tsachilas.com, henrycalazacón@hotmail.com o llamar al celular 09 445 5159.

hierbas. Mediante este ritual, los colorados aseguran larga vida y prosperidad.

A pocos pasos, en otra cabaña rústica, está instalado el Mumu nun, lugar donde los tsáchilas enseñan cómo untarse el achiote en la cabellera. Y algunos turistas curiosos aceptan que les froten el achiote en la cabeza.

La cultura tsáchila es rica en manifestaciones y los guías no pierden la oportunidad de compartirla con los visitantes. Así entra en escena la música que para ellos es sinónimo de naturaleza. Los danzantes tsáchilas disfrutaban de las melodías que salen de los tambores y la sonora marimba.

Las mujeres lucen su chium-

billina (falda) con los colores del arco iris. adornos luminosos en el cuerpo y cintas en el cabello, mientras bailan y enseñan a los visitantes los pasos de los danzantes. También muestran el proceso del tejido en telares caseros.

Artesanías elaboradas con semillas y plantas nativas, que se exhiben en el museo etnográfico, un trapiche y una cocina india tsáchila son parte del menú de la expedición.

En una choza contigua se conservan objetos antiguos como mates, piedra y un recipiente donde se molían plantas para pintar la ropa.

Allí también reposa una escultura de Moin, un espíritu de los colorados que proporciona fuerza a los indígenas.

A los excursionistas que quieren relajarse les invitan a participar en el lanzamiento de la flecha. En el patio de tierra se coloca una madera y a prudente distancia se les motiva a practicar. Los niños son los que más se divierten.

Pero aquí no termina el recorrido. Para los viajeros que quieren un contacto más cercano con la naturaleza está la reserva ancestral Uni-shu (ver leyenda). Desde muy temprano un guía da inicio a una caminata que dura cuatro horas. En el recorrido los turistas pueden respirar aire puro en medio de un extenso bosque primario. Al finalizar la caminata se encuentran con una inmensa piedra que para los colorados es sagrada.

Allí mismo los visitantes pueden navegar en balsa. Este sitio es ideal para bañarse y liberarse de las malas energías. Todo el significado de lo que encierra este museo viviente son explicadas en las tardes y noches por los guías nativos, quienes dominan el inglés y el español. Durante las charlas, en las pequeñas chozas de hospedaje las leyendas vuelven a cobrar vida en la voz de los laboriosos colorados.

LILIANA MUGLIZA
REDACCIÓN SANTO DOMINGO

La leyenda

El chamán se convirtió en roca

Los poderes de las serpientes, los lagartos, las lagunas y los árboles legendarios le permitían escabullirse a uno de los Tsachi Pone (chamán) que existió hace más de 100 años. Era el mejor y no obedecía a nadie y se valía de su poder para embrujar y hacer el mal.

El Gobernador, cansado de la desobediencia del chamán, lo persiguió. Los cazadores elegidos por el líder de la comunidad lo aguardaban en el río donde solía bañarse. Él era tan hábil que apenas estaba amenazado se transformaba y huía convertido en tigre, sahino, serpiente, ave... obtenía los poderes en las noches, en sueños.

Una mañana fue a su ritual de baño y se sentó en una gran roca. Apenas los cazadores intentaron acercarse, el chamán invocó a las montañas, tuvo brío y se convirtió en una gran piedra que ahora lleva el nombre de Uni shu. Los tsáchilas veneran este lugar; aseguran que la piedra les concede energía, salud y prosperidad.

Com. 25.04.2005.

Las piezas arqueológicas se encuentran desprotegidas

ORELLANA. En la provincia existen pocos museos por falta de recursos. Esto hace que la fuga de objetos históricos no tenga freno.

REDACCIÓN ORELLANA

Más de 60 piezas forman parte de un pequeño museo en la casa de uno de los vecinos de Arroyo Negro, un poblado ubicado a 10 minutos de La Joya de los Sachas. Cada pieza ocupa su lugar junto a un escrito que señala la fecha y el lugar donde se encontró.

Allí se encuentran desde conchas fosilizadas hasta vasijas. "A veces la gente encuentra una vasija y no tiene idea de lo importante que es para la historia. Como no sabe qué hacer con ellas, yo las compro y las pongo en este museo particular. Así nuestra riqueza arqueológica se queda en la zona", dice el hombre que prefiere mantener el anonimato para evitar problemas.

La zona donde se encuentra la mayoría de los vestigios arqueológicos es la ribera del río Napo. Justamente allí, en el poblado kichwa de Chiru Isia, cantón Aguarico, se encontró una gran cantidad de piezas durante los trabajos que realizó Petrobras para construir un muelle, en diciembre pasado. Con una autorización del Instituto Nacional de Patrimonio Cultural del Ecuador, la petrolera recogió las vasijas en 52 sacos y los transportó a Quito, donde debían someterse a un

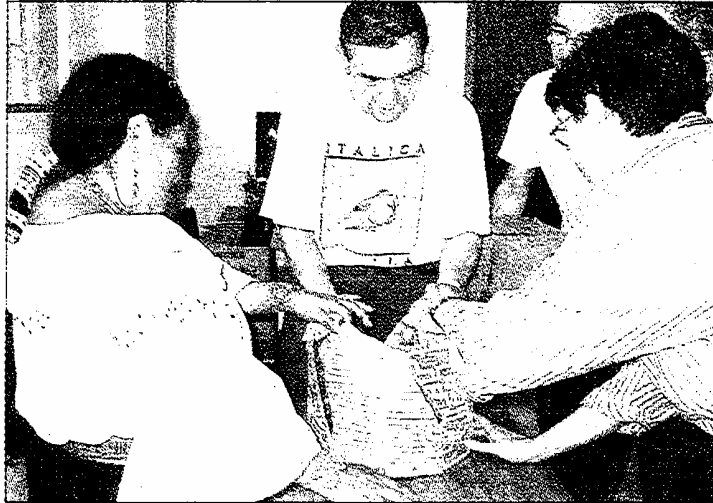

CATHERINE PEÑAFIEL / EL COMERCIO

EN LA JOYA DE LOS SACHAS • Los delegados del Banco Central del Ecuador trabajan en el museo de Cicame.

estudio para determinar su procedencia y antigüedad.

En su paso por Francisco de Orellana, Patricio Quinga, jefe de capacitación de la Dirección de Turismo de la Municipalidad, solicitó un informe para asegurarse que las piezas regresen a la zona. Una copia del estudio debió llegar en marzo pasado, pero hasta el momento no hay respuesta.

Según Quinga, los trabajos debieron paralizarse en cuanto se hallaron los vestigios, pues según la Ley de Patrimonio Cultural allí se debía cons-

tituir un museo "in situ".

Para proteger las piezas arqueológicas, la Municipalidad tiene un proyecto para construir un museo, pero hace falta recursos. Mientras tanto, la única iniciativa para proteger el patrimonio de la cultura Omagua es el museo Cicame, administrado por el Vicariato de Aguarico. Este organismo junto con el Banco Central ha restaurado varias piezas.

La cultura Omagua ocupó la zona del río Napo entre el 900 y 1600 d.C. En el museo existen alrededor de 200 piezas.

Com. 25.04.2005.

La pugna sigue por la venta de 8 lotes

AZUAY La gente de Saraguro reclama al Municipio por este hecho. Hay dos salidas.

REDACCIÓN LOJA

El Municipio de Saraguro sigue en deuda con su población que reclama la reposición de ocho lotes que fueron vendidos en el 2001 a personas naturales, por parte del ex alcalde Oswaldo Torres.

Transcurridos cuatro años

CONTINUA ➤

CONTINUACION

del suceso, los reclamamos no finalizan. El caso llegó a instancias legales. El actual alcalde, Jairo Montaña, dice que la solución está en camino.

La invalidación del negocio se resolvió en marzo del 2003 y fue ratificado por el Cabildo en mayo del año pasado. Pero aún no se cumple. El Municipio presupuestó 110 000 dólares para cubrir con la diligencia. Hay dos propuestas, la primera es negociar con los ocho compradores y la segunda es declarar área de uso público.

Montaña dice que el acuerdo permitirá que los propietarios recuperen el valor pagado y los intereses desde el 2001. "Se hará la restitución de las inversiones en mejoras del predio y el pago de impuestos y escrituras de propiedad".

Para la edil Angelita Chalán, la reposición es la única salida para evitar la reacción de la población que por tres ocasiones desde el 2003, se tomó el Municipio en señal de protesta. Un criterio similar tiene Vicente González, vicepresidente de la Federación Interprovincial de Indígenas Saraguros.

Los predios que son parte de esta polémica tienen una extensión de 4 235 metros cuadrados y fueron comercializados en 2 695 dólares.

Com. 25.04.2005.

Tres días de teatro gratuito desde mañana

CULTURA

Los grupos de teatro de Chimborazo organizan un encuentro para esta semana. La cita se llama Zigzag y empezará mañana. Durante tres días, los actores de Arlequín, Minga del Arte, Tunduchil y El Danzate representarán sus mejores obras en el teatro Alfonso Chávez Ja-

Univ. 25.04.2005.

Asamblea de la Amazonia envió comisión a la OEA

QUITO-BUENOS AIRES
AGENCIAS-REDACCIÓN

La Asamblea de representantes de la región amazónica ecuatoriana decidió ayer enviar hasta la sede de la Organización de Estados Americanos (OEA), en Washington, una comisión que explique "verdaderamente" lo que aconteció en el país, afirmó ayer el alcalde de Tena, Washington Varela.

En una resolución tomada además por los alcaldes de Archidona, Arosemena Tola, Quijos y El Chaco, y varias organizaciones indígenas, la Asamblea señala desconocer la decisión del Congreso que declaró cesante al coronel Lucio Gutiérrez. En el documento solicitan a la OEA que intervenga de inmediato y rechace "el golpe de Estado propiciado por sectores oligárquicos de Quito y Guayaquil".

Además de desconocer el mandato de Alfredo Palacio, la Asamblea hizo un llamado a los funcionarios del resto de cantones de la Amazonia a sumarse a la protesta, de lo contrario serán declaradas personas no gratas y solicitarán la revocatoria de su mandato.

Varela descartó que por el momento se estén planificando medidas, debido a que "la violencia trae más violencia". Indicó que su plataforma de

lucha es el diálogo y espera que la comisión de la ONU que vendrá al país recorra varias provincias, ya que "Quito no representa a todo el Ecuador".

Molestia en Argentina

Mientras tanto, el gobierno argentino dejó entrever su fastidio por la decisión de Brasil de enviar a Quito al canciller Celso Amorim para mediar en la crisis desatada por la destitución de Gutiérrez, informó ayer diario *El Clarín*.

"El problema de Ecuador es que todos los actores son peccadores. La Argentina está tratando el tema en la Organización de Estados Americanos (OEA), que es el ámbito más apropiado para definir la situación", afirmó el canciller argentino Rafael Bielsa.

Fuentes del régimen manifestaron al periódico su incomodidad con la decisión brasileña "de ganar protagonismo en la intermediación, aun por encima de la OEA".

La Comunidad Sudamericana de Naciones anunció el pasado jueves en Brasilia, el próximo envío a Quito de una misión formada por los cancilleres de Brasil; Bolivia, Juan Ignacio Siles; y Perú, Manuel Rodríguez Cuadros, para dialogar con las fuerzas políticas ecuatorianas.

ra de la Casa de la Cultura local. La entrada es gratuita. Los organizadores anuncian que también estará el grupo de teatro de la comunidad Cocán San-

ta Julia (Alausí). Es la primera vez que los indígenas actuarán en la ciudad.
REDACCIÓN RIOBAMBA

Univ. 25.04.2005.

Conaie recuperará cinco instituciones que ex presidente entregó a la Feine

QUITO

Tras la salida del coronel Lucio Gutiérrez de la Presidencia de la República, la Confederación de Nacionalidades Indígenas del Ecuador (Conaie) recibió buenas noticias.

El viernes pasado, el nuevo ministro de Gobierno, Mauricio Gándara, anunció que devolverá a la Conaie cinco instituciones que durante el régimen de Gutiérrez le fueron arrebatadas: el Consejo de Desarrollo de las Nacionalidades y Pueblos del Ecuador (Codenpe), el Prodepine (adscrito al Codenpe), la Dirección Nacional de Educación Intercultural Bilingüe (Dineib), la Dirección Nacional de Salud Indígena y el Fondo de Desarrollo de los Pueblos Indígenas del Ecuador (Fodepi).

La decisión fue aplaudida por los directivos de la Conaie, pero criticada por Marco Murillo, de la Federación de Indígenas Evangélicos del Ecuador (Feine). "Si es así, empieza mal el Gobierno que ni siquiera ha sido reconocido todavía por la Organización de Estados Americanos", recalcó.

Aún no está definido cómo será el proceso para que los representantes de la Conaie vuelvan a asumir sus cargos, pero Ricardo Ulcuango, diputado de Pachakutik, señaló que se hará de acuerdo al pro-



Reuters

QUITO.- Miembros de la Ecuarrunari se apostaron el viernes pasado en las afueras de la Embajada de Brasil para protestar por el asilo que dicho país le otorgó al ex presidente.

cedimiento establecido desde hace varios años "y que Gutiérrez a través del decreto 1833-A violó, para dar paso a la gente de la Feine y de Antonio Vargas, (ex ministro de Bienestar Social", aseguró.

El 15 de julio del año pasado se posesionó Nelson Chimbo, amigo de Vargas, como secretario del Codenpe y se crearon 16 nuevos pueblos sin realizar previamente estudios étnicos o antropológicos.

En esa época, se habló de que la institución manejaba 135 proyectos con un presupuesto de casi 11 millones de dólares.

Raúl Illaqui, vicepresidente de la Ecuarrunari (regional Sierra de la Conaie), indicó que la primera acción que tomarán será realizar una auditoría a todas las instituciones, pues afirman que se robaron fondos del Estado para promover las marchas organizadas por Vargas y la Feine a favor del Gobierno, y otras acciones para dividir a sus bases.

Pero, según Murillo, en ningún momento le arrebataron espacio a la Conaie, sino que democratizaron las instituciones que estaban concentradas en manos de esta organización indígena.

CONTINUA >

ACCIONES**CONAIE**

La Confederación de Nacionalidades Indígenas del Ecuador (Conaie) tendrá una asamblea extraordinaria mañana para analizar la coyuntura política y el ofrecimiento del ministro de Gobierno, Mauricio Gándara, de devolverles las cinco instituciones indígenas.

FEINE

Marco Murillo, presidente de la Federación de Indígenas Evangélicos del Ecuador (Feine), también tenía previsto sesionar mañana.

Murillo criticó que los medios de comunicación lo vinculen con el grupo roidosista Cero Corrupción y el Ministerio de Bienestar Social.

Recordó que en su momento cuestionó el papel de Antonio Vargas como ministro, aunque participó de su posesión, y enfatizó en que no se arrepiente del apoyo dado al ex mandatario Lucio Gutiérrez, pero aclaró que la Feine no va a cargar con todos los errores de ese gobierno.

Ilaguiche enfatizó que todos los pasos para recuperar los espacios se harán con transparencia. Además, recalcó que la decisión de Gándara es "solo una forma de hacer justicia", lo cual no quiere decir que están cogobernando con el nuevo jefe de Estado, Alfredo Palacio. "Este momento estamos tranquilos y vamos a elaborar estrategias para unirnos", indicó el líder indígena.

Com. 26.04.2005.

El catálogo genético indígena arrancó

PROYECTO Las etnias no colaborarán con el estudio llamado 'Genográfico'

NOV. 26.04.2005.

► **Pachakutik, en Pastaza, no descarta colaborar con el régimen de Alfredo Palacio**

Resaca por caída de Lucio se siente aisladamente

Integrar un Frente de Defensa de los Intereses de la Amazonía es la propuesta de algunas autoridades amazónicas, luego de la caída del ex presidente Lucio Gutiérrez.

Para hoy se programó una asamblea regional en Puyo (Pastaza), aunque la propuesta de que se restituya en el cargo al ex presidente Lucio Gutiérrez pasó a un segundo plano, luego de que este viajó al Brasil. Entre las exigencias están que se terminen los tramos que son parte de la troncal amazónica, proyecto vial que une verticalmente a las provincias amazónicas. Mientras que la toma de las gobernaciones de Napo y Pastaza continúa por parte de partidarios de Gutiérrez. De su lado, el alcalde de Tena, Washington Varela, descartó que en la asamblea de Napo se hubiera resuelto atentar contra el sistema Papallacata, que abastece de agua a Quito, al tomarse los pozos petroleros.

El coordinador provincial de Pachakutik en Pastaza, Luis Vargas, reconoció que su movimiento fue propuesto para asumir algunos cargos en representación del Ejecutivo y no descarta que puedan hacerse cargo de subsecretarías, gobernaciones y direcciones pro-

vinciales del Ministerio de Bienestar Social.

En Orellana, también unas 60 personas marcharon ayer en respaldo al ex Gobierno de Sociedad Patrónica. La protesta que se inició con la toma de la Gobernación estuvo encabezada por Óscar Andí, comisario de Policía de El Coca. En San Cristóbal, en Galápagos, la prefecta Fany Uribe y el diputado Vinicio Andrade dijeron que se mantendrán vigilantes para que el Gobierno no entregue el control de las islas al Partido Social Cristiano (PSC).

En Los Ríos, un grupo de campesinos bloquearon la vía Santa Lucía-Balzura y en el Carchi e Imbabura se preparan marchas para hoy y mañana.

El presidente Alfredo Palacio respondió y señaló que quienes alteren la paz pública tendrán que someterse a las sanciones del Código de Procedimiento Penal y que se atenderán los proyectos de viabilidad, especialmente del Azuay y la emergencia por las inundaciones de Manabí. Al respecto, y para analizar un plan de obras para esta última, los 22 alcaldes solicitan un diálogo directo con el mandatario. (EF-EO-PC-AM-RC)

Los indígenas en América Latina ven con suspen-

ción el proyecto 'Genográfico' que intenta estudiar sus genes para descifrar cómo se pobló el planeta. Una ONG en Estados Unidos llama al boicot. Esta noticia apareció en el último número de la revista ambiental Tierramérica. En el artículo se destaca que científicos del pro-

EL DATO

El proyecto que busca rastrear y catalogar los genes indígenas fue lanzado el 13 de abril.

yecto 'Genográfico' irán tras los genes de comunidades indígenas alrededor del globo, para tratar de descifrar cómo se pobló el planeta. Pero su tarea pudiera no

CONTINUA ►

ser tan fácil en las etnias de América Latina.

La Sociedad National Geographic e IBM se unieron en el proyecto 'Genográfico' para recoger en cinco años, unas

100 000 muestras de sangre humana. También esperan levantar un banco genético y definir patrones de migración prehistóricos de los habitantes de América Latina.

Com. 27.04.2005.

La Conaie le hace un 'guiño' al flamante Presidente

INDÍGENAS La organización quiere dialogar. Busca la reorganización de las entidades estatales.

La Conaie sabe que el flamante gobierno de Alfredo Palacio es la posibilidad de oro que tiene para recuperarse de las heridas de guerra que le dejó la política clientelar del ex mandatario Lucio Gutiérrez.

Ayer, la asamblea de la organización indígena resolvió mantener un diálogo frontal e inmediato, "a plena luz del día" con el Jefe de Estado.

Según voceros de la Conaie, el objetivo de la reunión será recuperar las instituciones estatales indígenas que fueron entregadas a organizaciones indígenas amazónicas afines al ex ministro Antonio Vargas.

Se trata del Consejo de Desarrollo de los Pueblos Indígenas (Codenpe), el Proyecto de Desarrollo de los Pueblos Indígenas y Negros (Prodepine), así como las direcciones de Salud y Educación Bilingüe.

En ese sentido, la Confederación quiere que el Gobierno derogue todos los Decretos Ejecutivos de Gutiérrez, a través de los cuales cambió la

composición de las entidades, como ya lo prometió Palacio.

Además, quiere que se realice una auditoría de los fondos de esas instituciones, pues señala que se utilizaron para "dividir al movimiento indígena".

En efecto, en el régimen de Gutiérrez la Conaie sufrió una fractura: sus filiales de la Costa y la Amazonia apoyaban al Gobierno su gestión, mientras que la Ecuarrunari (Sierra) se declaró en franca oposición.

Además, se les despojó de la imprenta que funcionaba en el norte de Quito y que elaboraba sus materiales didácticos.

Otra de las resoluciones de la Conaie es dejar en tranquilidad y libertad al presidente Palacio en lo que queda del período, siempre y cuando cumpla con sus ofrecimientos.

Es decir, no se declarará en oposición, ya que considera que de hacerlo dejarían al nuevo Gobierno "en manos" de los partidos políticos y grupos de poder. Además, porque considera que el régimen de Palacio puede ser el escenario propicio para evitar que se concrete la firma del Tratado de Libre Comercio con EE.UU. (TLC).

Por eso, para no perder la atención de Palacio, la Conaie ejercerá una presión social.

Asimismo, la Conaie decidió

2 advertencias

La Federación de Indígenas Evangélicos (Feine) quiere desmarcarse de la sombra 'gutierrista' que le persigue.

Ayer, su titular, Marco Murrillo, señaló que la Feine no tuvo nada que ver con los enfrentamientos registrados en Quito, en la antesala de la caída de Lucio Gutiérrez.

Empero, dejó entrever que se opondrán al actual Gobierno, ya que la Feine exige que se convoque a elecciones. Además, advirtió que la organización realizará marchas, sino se suspende el TLC.

Por su parte, el Parlamento Indígena Amazónico desconoció al régimen de Palacio y amenazó con cortar el suministro de agua a Quito.

no participar en el Gobierno, por lo cual sus miembros no deben aceptar ningún cargo.

Dirigentes de la Conaie admitieron que su posición puede ser interpretadas como un aval a Palacio, pero dijeron que el objetivo es que se "respeten sus derechos". Anoche, la cúpula de la Conaie seguía reunida para afinar los detalles de la reunión con el Gobierno.

La alianza ID-PSC-Pachakutik se fortalece con la 'depuración'

Los nueve diputados principales y dos suplentes que ayer fueron descalificados por una mayoría dominada por el PSC, ID y Pachakutik ya sabían la víspera que iban a ser "lanzados a la hoguera", como dijo uno de ellos, Vicente Olmedo.

En efecto, el acuerdo se plasmó en la noche del lunes durante una reunión entre diputados de esos partidos y la DP para aplicarlo en la sesión ordinaria del Pleno, de ayer.

Así se dio en la normal sesión de ayer, que inicialmente fue presidida por la socialcristiana Cynthia Viteri. Ella instaló la reunión a las 10:30 y dejó el sillón a Wilfrido Lucero (ID), a las 11:40, tras ser elegido presidente del Congreso, con 65 votos, de todas las bancadas, excepto el PRE, Prian y PSP, en reemplazo de Omar Quintana.

Ayer se obró como hace cinco años, cuando el Congreso descalificó con una resolu-

CONSERVÓ EL PRE y el Prian criticaron el procedimiento. No hubo investigación previa en el Comité de Excusas

ción, sin trámite previo en el Comité de Excusas, a los entonces diputados Paco Moncayo y René Yandún, del bloque de la ID, por apoyar el levantamiento indígena-militar que derrocó al presidente Jamil Mahuad. No se dio el derecho a la defensa a los legisladores sancionados, como garantiza la Constitución y la Ley Orgánica del Parlamento.

Tampoco hubo informe del Comité de Excusas, que es el organismo que debe presentar

un informe al Pleno del Legislativo sobre las denuncias contra diputados por presuntas violaciones al Código de Ética de la Legislatura. El argumento fue que este organismo está integrado en su mayoría por diputados ex gobiernistas, por lo cual no iba a presentar ningún informe acusatorio ni tampoco se reuniría inmediatamente.

Con la decisión, esas organizaciones políticas quieren con ello calmar el pedido de que "se vayan todos". Pero "lo que están haciendo es aprovecharse de la protesta de los forajidos", afirmó Rodrigo García, ex Pachakutik.

La resolución aprobada, que constaba en el segundo punto del orden del día, fue hecha, según denunció el PRE y el Prian, a dedo. En la lista no constaron todos los diputados que supuestamente violaron el Código de Ética de la Legislatura. Por ejemplo, la diputada

ENTRAN Y SALEN

■ **Los que se fueron** • Mesías Mora, Héctor Orellana, Rodrigo García, José L. Columbo, Felipe Tsenkush (ex Pachakutik); Luis Almeida y Rocío Jaramillo (ex PSC); Aurelio Liori (ex ID) y Vicente Olmedo (Ind.). Además, Otón Ordóñez, suplente de Almeida y Julio César Vega, de Liori.

■ **Los que llegaron** • Pedro Martillo, por Almeida, y Elsie Gamboa por Jaramillo; Julio Remache, por García; Domingo Tanguila, por Columbo; Ángel Gavilán, por Mora; Luis

Heras, por Tsenkush; Antonio Aguilar, socialista, por Orellana; Martha Hidalgo, por Liori; Hugo Ibarra, por Olmedo.

■ **Nunca más** • Los diputados descalificados no podrán ser candidatos a dignidades de votación popular.

Dos decisiones

La mayoría reorganizó anoche a los tribunales Constitucional (TC) y Supremo Electoral (TSE) mediante una resolución. El primer organismo fue defenestrado con 59 votos y el segundo con 58.

La elección del nuevo TSE será hoy, a partir de las 16:00: en sesión extraordinaria. El Pleno no se reúne en la mañana, debido a que ayer sesionó de manera interrumpida, por cerca de 12 horas, desde las 10:30 hasta las 22:15.

El socialcristiano Xavier Sandoval adelantó que el TSE estará conformado por las siete principales fuerzas políticas: PSC, Prian, ID, PRE, Pachakutik, MPD y DP. El organismo convocará a los colegios electorales para que presenten las ternas de candidatos para integrar el TC.

CONTINUA ►

CONTINUACION

Syika Sánchez (Prian) dijo que también debía ser descalificado Edgar Ortiz, porque fue expulsado de ese partido.

En la lista aparecieron sorpresivamente dos diputados suplentes. Ottón Ordóñez, alerno de Luis Almeida y Julio César Vega, de Aurelio Llori. Este legislador fue incluido en la nómina por apartarse de la bancada de la ID, pero no corrió la misma suerte Rafael Dávila, quien también se separó de ese bloque.

En el Congreso actuaban 20 diputados independientes, hasta la semana anterior, pero aumentó a 22 tras la desafiliación de los roldosistas Marco Proaño y Fredy Cruz.

La polémica resolución aprobada por 72 votos tras siete horas de sesión señala que los 11 diputados violaron el Código de Ética de la Legislatura al apartarse de la línea política de los partidos o movimientos que los auspiciaron.

Una fuerte mayoría se consolida en el Pleno

ALIANZA EIPSC, la ID y Pachakutik retoman el control

La ID, PSC y Pachakutik recuperaron la mayoría legislativa que perdieron en noviembre, cuando intentaron enjuiciar a Lucio Gutiérrez.

De los once diputados, cinco pertenecieron a Pachakutik, dos al PSC, uno a la ID y uno independiente (Vicente Olmedo). Sin embargo, el movimiento de la lista 18 recuperará solo cuatro, porque el suplente de Héctor Orellana es el socialista Antonio Aguilar, quien se integrará a la bancada de la lista 17. Así, Pachakutik completará diez diputados, pues tenía seis.

Com. 23.04.2005.

Sarayaku se mantiene en contra de las petroleras

PASTAZA La meta es conservar unas 135 000 hectáreas. Hay una acción judicial.

REDACCIÓN PUYO

La comuna kichwa Sarayaku y sus dirigentes se reunieron con los abogados del grupo del Centro por la Justicia y el Derechos Internacional (Cejil), por sus siglas en inglés.

La meta fue conocer el criterio de los indígenas en torno a las actividades petroleras. Dos abogadas del Cejil se movilizaron hacia esta comunidad en Pastaza. Allí explicaron el avance del proceso judicial que lleva el Cejil en favor de esta comuna. También escucharon la opinión de los habitantes kichwa sobre el conflicto entre el Estado ecuatoriano y la Compañía

General de Combustible

(CGC), adjudicataria del Bloque 23.

Tatiana Rincón, una de los juristas de Cejil, informó que el próximo 11 de mayo, en Asunción (Paraguay), la Comisión convocó a una audiencia a los representantes de Sarayaku y del Estado ecuatoriano.

En esa cita se analizará si Ecuador cumplió con la aplicación de las medidas provisionales, que fueron dictadas por la Comisión de Derechos Humanos, el 4 de julio del 2004, en favor de los dirigentes y la comunidad Sarayaku.

La primera medida que dictó

la Comisión fue proteger la vida y la integridad de los habitantes de Sarayaku y sus dirigentes. Según los abogados y la directiva de Sarayaku, esta disposición se cumplió a medias, porque solamente se ordenó a un policía, que vigile las oficinas de la organización indígena en Puyo.

Otra de las disposiciones fue garantizar la libre circulación de los pobladores de Saraya-



CARLOS VELASTEGUI/EL COMERCIO

EN LA CITA • Mario Melo, Tatiana Rincón, Tara Melisch y Marión Santi hablan en la zona.

ku, por el río Bobonaza. Disposición que tampoco se ha cumplido, porque aún hay conflictos con la comuna Molina, cuyos habitantes apoyan las actividades petroleras.

Tampoco se investigó ni sancionó a quienes violaron los derechos humanos. En este hecho, pudieran estar involucrados policías y trabajadores de la CGC, contra Sarayaku.

La Cejil continúa con el proceso ante la Comisión, para exigir al Ecuador que no explote petróleo de 135 000 hectáreas de Sarayaku.

EIPSC, en cambio, recuperará dos curules, las que dejan Luis Almeida y Rocío Jaramillo.

Ahora, tendrá 24 diputados.

De su parte, la ID recuperará una curul, la que deja Aurelio

CONTINUA >

CONTINUACION

Llori, con lo cual su bancada estará integrada por 15 diputados, convirtiéndose en la segunda fuerza legislativa. Por eso, ayer el socialdemócrata Wilfrido Lucero fue elegido nuevo titular del Parlamento.

Las tres organizaciones sumaban 42 votos y ahora llegarán a 49. Los otros dos para hacer la mayoría absoluta del Congreso provendrán de los independientes Luis Mejía, quien llegó al Congreso con el

auspicio de la lista 6, pero se separó del bloque de ese partido, y Edgar Ortiz, que fue elegido como candidato del Prian y ahora actúa junto al PSC.

Hoy, 23.04.2005.

El Frente Social hereda los 'huesos'



Alberto Rigail Arosemena es el nuevo ministro de Bienestar Social. Fue posesionado ayer

► La Conaie dio muestras de acercamiento con el nuevo Gobierno. La Feine no lo reconoce

La política asistencial y clientelar del Ministerio de Bienestar Social (MBS)

llegó a niveles dramáticos con Antonio Vargas y Bolívar González: contratos millonarios de personal y obras, desvío de alimentos, desarticulación del movimiento indígena, e incluso, presencia de 'mercenarios' el 20 de abril.

Desarticular ese engranaje será la tarea del nuevo ministro Alberto Rigail. Lo que no será fácil por el nivel de corrupción y de contaminación política en esa Cartera, aseguró un personaje del nuevo Gobierno.

La fuente dice que primero se deben bajar las tensiones en un sector dividido, como es el de las comunidades rurales e indígenas. Ahora mismo se vislumbra una puja por el control de las entidades estatales del sector, entre la Confederación de Nacionalidades Indígenas del Ecuador (Conaie) y organizaciones que respaldaron al Gobierno anterior, entre ellas la Federación de Indígenas Evangélicos.

CONTINUA ►

cos (Feine), que se muestra contraria al Gobierno de Alfredo Palacio.

Una de las estrategias de Vargas para lograr ese respaldo fue la de firmar convenios ministeriales de obras con las bases del movimiento indígena e ignorar a la organización, lo cual permitió el debilitamiento de la Conaie.

El mensaje del Gobierno has-

ta ahora no ha sido claro, pese a que Luis Macas, presidente de la Conaie, aseguró -tras la caída de Gutiérrez- que era la hora de recuperar las entidades indígenas. Una semana después, la Conaie decidió un diálogo urgente y abierto con el régimen, además por intermedio del bloque de Pachakutik, en el Congreso Nacional se aseguraría eso, vía reforma legal.

La interrogante también es si el Gobierno va o no a derogar, entre otros, el Decreto Ejecutivo 1833, que permitió integrar el Consejo de Desarrollo de Nacionalidades y Pueblos (Codenpe) a la Feine, Fenocin y otras instancias. La cabeza de eso fue Neisson Chimbo, del movimiento Amauta Jatari, que impulsó la candidatura de Vargas a la Presidencia. (LB)

Com. 23.04.2005.

El río Napo amenaza una vez más a la comuna Amaranunmesa

ORELLANA La crecida del río sumergió 40 hectáreas de este poblado, desde 1979. La gente pide el apoyo de las autoridades para construir un muro de contención. Este año pelagra el cementerio.

REDACCIÓN ORELLANA

Las hojas rojas y verdes del Lmarpindo indican que la tumba está en la orilla del río.

Israel Shiguango gira sobre sí, mira la corriente y comenta: "ya te llevaste mis dos tumbas". Luego, con la cabeza gacha, apoya la pala en la tierra. Detrás de él, Cristóbal Avilés le dice: "aún queda una. Empecemos a excavar".

Carlos Noteno llega silencioso y se les une en la tarea. Hace dos meses, los habitantes de Amaranunmesa, poblado kichwa ubicado a 3 km de Francisco de Orellana, a orillas del río Napo, comenzaron a 'evacuar el cementerio'.

Mas el río afecta a vivos y muertos. Dos familias también tuvieron que salir de sus casas y se marcharon a otro sitio.

Cada quien tiene su propio drama. Los tres hombres están parados en la orilla y tratan de sacar las tumbas, antes que lo

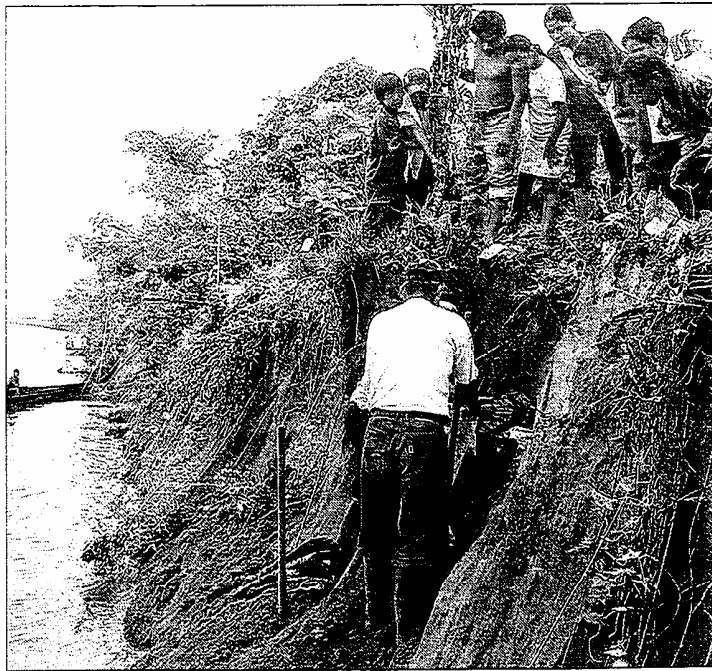

CATHERIENE PEÑAFIEL / EL COMERCIO

EL RÍO NAPO SE LLEVA A LOS MUERTOS • Los vecinos de Amaranunmesa realizan una serie de mingas en el cementerio local

CONTINUA ➤

naga la corriente.

"El trabajo no es sencillo, la corriente no respeta nada. Hace poco se llevó un árbol, ¿se imagina qué pasará con las tumbas?", comenta don Israel, otro vecino de 45 años y padres de nueve chiquillos.

Las mujeres llegan de a poco y traen chicha. Se paran alrededor y hablan de las tumbas

MÁS DETALLES

■ **Los entierros** • En las comunas kichwa de la Amazonia, el féretro se cubre con un plástico, para impedir que la lluvia afecte la madera.

■ **No hay cruces** • La colocación del principal símbolo cristiano sobre las tumbas, no es posible en esta región, porque la humedad pudre las cruces hechas de madera.

■ **Una flor especial** • El maripindo es una flor que posee colores llamativos. Se usa para adornar los entierros.

que están más cerca del río.

"De quién será ésta. Si no se la saca hoy, ya no estará mañana", asegura Estela Shiguango, mientras hurga en la zona, donde ya hay varios hoyos.

De los 50 entierros que allí se hicieron, 30 féretros fueron llevados a otro terreno, situado a 500 metros.

Sin embargo, este 'nuevo cementerio' también peligra, a pesar de hallarse a 400 metros de la ribera. "Si las autoridades no nos ayudan para levantar los muros de contención, en unos años repetiremos este trabajo", afirma Israel Shiguango, presidente comunal.

Amarunmesa ya ha enfrentado problemas similares. Años atrás evacuaron una escuela, pero el río les sigue mermando territorio. Desde 1979, según los lugareños, han perdido 40 hectáreas, las cuales están sumergidas. En ese entonces la comuna se levantaba sobre unas 460 hectáreas.

De pronto la voz de Cristóbal Avilés se escucha sobre la co-

rriente. ¡Aquí hay un biberón!, grita e Israel deja la pala. Es la señal que esperaba, pues sabe que se trata de los restos de su hija de un año y ocho meses, enterrada en 1988. Las otras dos tumbas pertenecían a otra hija suya y a una sobrina. Junto a ellas había una tumba más, pero no recuerdan de quién.

Entonces los dos amigos lo gran bajar y remueven los restos envueltos en un plástico anaranjado. Luego elevan una oración y se llevan las osamentas en un costal, con la esperanza de que el río ya no les cause mayores daños.



Hoy 29.04.2005.

ANÁLISIS DE HOY



CONTINUA ➤

El nuevo Gobierno y los indios

El nuevo Gobierno, a través del ministro Mauricio Gándara, anunció que las instituciones del Estado dedicadas a atender los problemas de los pueblos indígenas serán entregadas o devueltas -la diferencia no importa- a la Conaie.

No es un pelo de cochino lo que está en juego. Se trata nada más y nada menos que del Codenpe (Consejo de Desarrollo de las Nacionalidades y Pueblos del Ecuador), el Prodepine (adscrito al Codenpe), la Dineib (Dirección Nacional de Educación Intercultural Bilingüe), la Dirección Nacional de Salud Indígena y el Fodepi (Fondo de Desarrollo de los Pueblos Indígenas del Ecuador).

El ministro de Gobierno insinuó que, de ese modo, se hacía justicia con la Conaie, puesto que todas esas entidades del Estado fueron entregadas por Lucio Gutiérrez al control de la Feine (Federación de Indígenas Evangélicos), la Fenocin (Federación Nacional de Organizaciones Campesinas, Indígenas y Negras) y la Fedepicne (organización indígena promovida por Gutiérrez).

No pudo haber sido más precipitado y equivocado el anuncio del ministro Gándara. En primer lugar, porque todas esas entidades estatales de ninguna manera pueden pertenecer a una determinada organización indígena. Y en segundo lugar, porque, de cumplirse con la decisión, simplemente se estaría dando continuidad a una intervención clientelar y corporativa desde el Estado sobre las organizaciones indígenas. Resultaría, por lo tanto, que cada Gobierno distribuye las entidades estatales del sector indígena de acuerdo con los apoyos políticos que intenta obtener de las diferentes organizaciones.

Frente a este tema tan delicado, puesto que el Gobierno de Lucio Gutiérrez se propuso destruir a la Conaie (sus ex aliados), caben dos reflexiones. La primera es que las entidades del

Estado tienen que ser manejadas con un criterio estatal; esto es, que sus políticas se orienten en función de las necesidades y demandas de todos aquellos sectores a los cuales van dirigidas. Las reacciones de rechazo y protestas de las otras organizaciones indígenas al anuncio de Gándara fueron inmediatas y resultan absolutamente comprensibles. Una cosa muy distinta sería el que esas entidades del Estado sean dirigidas por indígenas expertos, que los hay y muy buenos, en cada uno de los campos que atienden. No jugar al clientelismo y mucho menos al corporativismo es indispensable para que el Estado, en todos sus ámbitos, pueda operar desde la perspectiva del bienestar general y no desde los intereses particulares de unas determinadas organizaciones.

La segunda reflexión tiene que ver con la necesidad de reconocer un espacio de autonomía al movimiento indígena por parte del Estado. Es una práctica muy común en el Ecuador burocratizar, por llamarlo de alguna manera, a las dirigencias de los movimientos sociales mediante políticas de cooptación. En muchos casos, la tentación estatal -dado que se movilizan muchos recursos- es más fuerte que la conciencia de autonomía e independencia. En parte, funciona la seducción porque si no se acepta el juego de la cooptación, entonces el Estado los sanciona no entregándoles recursos. Se trata de una política perversa para ahogar a los movimientos sociales.

El mayor reconocimiento a la dignidad del movimiento indígena que puede hacer el actual Gobierno -dignidad pisoteada por Lucio Gutiérrez y sus funcionarios- es reconocerle plenamente como interlocutor y actor legítimo, pero no convertir a sus dirigentes en burócratas y menos en funcionarios del nuevo Gobierno.



Análisis HOY E-mail: analisis@hoy.com.ec

► Desde 1998 se promociona la ruta multimodal Manta-Orellana-Manaos, que va por vía terrestre y fluvial

Orellana promociona un viaje de 16 días

► En el territorio habitan tres etnias con cerca de 13 000 Kichwas, 2 000 Huaoranis y 1 500 Shuar

Puerto Francisco de Orellana más conocido como la ciudad de El Coca, en la Amazonía, celebra hoy su 36 aniversario de cantonización. El programa incluye el des-

file cívico-militar, la sesión solemne y juegos populares, con una población que bordea los 50 mil habitantes y que incluye a las nacionalidades Kichwa, Shuar y Huaarani, así como a los afroecuatorianos provenientes de Esmeraldas e Ibarra y colonos de diferentes partes del país.

Uno de los proyectos que se impulsa desde las autoridades y desde la ciudadanía es el turismo, pues desde este lugar se puede viajar durante 16 días por el río Napo hasta el Atlántico, al seguir la ruta que va

desde Puerto Francisco de Orellana-Aguarico (Ecuador), Mazán-Iquitos (Perú), Tabatinga (Brasil), Puerto Leticia (Perú, Colombia y Brasil-lugar turístico conformado por los tres países), Manaos-Beién do Pará (Brasil) hasta las costas del Atlántico.

Además se insistirá en las resoluciones que se tomaron en la sesión preparatoria de la Asamblea Biprovincial entre Sucumbíos y Orellana, el pasado 15 de abril y que volverá a reunirse este 6 de mayo en Lago Agrio, bajo la dirección del prefecto de Sucumbíos, Guillermo Muñoz, quien fue electo presidente de la Asamblea.

Ahí se exigió que el Gobierno Nacional atienda obras prioritarias en salud, educación, turismo, electrificación, medio ambiente, vialidad, etc.

En el tema de vialidad se estableció que el incumplimiento bordea el 90%, por lo que se requiere mantenimiento en los ejes viales Sucumbíos-Lumbaquí-La Bonita-Julio Andrade; Lago Agrio-Tarapoa-Cuyabeno; Coca-Tiguino y Pucuna-Lumbaquí.

Al respecto, el ministro de Obras Públicas, Derlis Palacios señaló que su trabajo empezará por atender las necesidades de las olvidadas provincias de la Amazonía, Azuay y Manabí.

"Sé que la troncal amazónica es fundamental y que el trabajo no debe quedar bloqueado, al respecto me reuniré con el ministro de Economía y con el presidente Alfredo Palacio", indicó.



Las danzas tradicionales son una gran atracción

También se exige la construcción del puente sobre el río Napo. (EO-PC-APC)

Sept. 30. 04. 2005.



Carlos Granja / EL UNIVERSO

Limpia para los diputados de Pachakutik en el Congreso

QUITO.- Los diputados de Pachakutik que se posesionaron el miércoles pasado recurrieron al chamán Carlos Pichamba (i) para que les haga una limpia antes de iniciar sus labores en el Parlamento, en reemplazo de los legisladores destituidos. En la gráfica aparece Estuardo Remache, durante el ritual.

MAYO



Carihuairazo: el sendero del andinista novel

Manuel Guayasamín es afable y sereno. Estos rasgos le permitieron entrar en confianza con un grupo de turistas que desafió, el domingo pasado, las agrestes cumbres del nevado Carihuairazo o "Viento macho" en kichwa.

Esta mole de roca y hielo, de 5 020 metros de altitud, es un volcán apagado y en los últimos tiempos se convirtió en el atractivo de cientos de visitantes. Coronarlo es un reto irresistible para los andinistas menos experimentados.

La montaña, ubicada en la cordillera occidental de los Andes, comparte con el Chimborazo la reserva faunística Mechahuzca. Precisamente, por allí un bus de la cooperativa Los Libertadores, ocupado por 30 pasajeros, serpenteó por un estrecho camino de tierra y piedra que avanzaba hacia las faldas del nevado.

En la mañana, el sol y la lluvia se conjugaban. El vehículo partió desde el centro de Ambato hasta la comuna de Yatzaputzan; fueron 15 kilómetros de recorrido por la vía asfaltada hacia Guaranda.

En el pueblo, las chozas construidas con barro, paja y madera, más el desfilar de sombreros y ponchos de colores vivos, despertaron el interés de los turistas. La mayor expectativa la tenían Fernando Rodríguez y Margarita Prieto, dos colombianos residentes en Ambato, que llegaron atraídos por el paisaje serrano que a esa hora destellaba luz y verdor.

Ascenso. La excursión recorre varios pueblos pintorescos antes de iniciar la caminata. El atractivo principal es mirar y tocar las gigantes paredes de hielo.

En la feria de Yatzaputzan había ajeteo. Los indígenas lucían ponchos rojos, negros, azules, pantalones blancos y sombreros cortos de paño. Resistían la garúa y sin preocupación ofrecían sus productos a 3 500 m de altura.

"¡Venga casero, coma un loco de cuyo una presa de gallina asada!" gritaba una de las comerciantes. Rodríguez y Prieto, asesorados por Manuel Guayasamín, aceptaron saborear el primer plato.

La plaza es el centro de confluencia de la gente de Tamboloma, Lindero, Atahualpa, La Esperanza, entre otras comunas, que comercializan desde alimentos y ponchos hasta los animales de corral.

Ángel Ainaguano, un indígena de rostro curtido por el sol paramero y manos encallecidas, dijo que los deshielos del Carihuairazo alimentan a más de 10 poblados, asentados a lo largo de la carretera entre Ambato y Guaranda.

De retorno a la vía arribaron hasta río Blanco en el desvío

La guía del visitante

► **Tenga en cuenta** • Debe llevar zapatos de montaña, chompa impermeable, gafas, gorra, guantes, piqueta, un par de crampones y carpa.

► **Dónde llegar** • La entrada al parque Nacional Mechahuzca cuesta un dólar para los turistas nacionales o extranjeros. Para pernoctar se puede alquilar una choza que pertenece a las comunidades de Yatzaputzan y Pilahuín.

► **Qué ver** • El páramo es el hogar de venados y conejos. Además hay alpacas y vicuñas traídas de Perú y Bolivia. Abunda la chuquiragua, arbusto de hojas puntiagudas.

► **Los contactos** • Los interesados pueden llamar al teléfono 032 829616 del Grupo Ecológico Turismo y Montaña Vima Expediciones.



hacia el valle de Abraspungo, a 4 300 m, donde brota la abundante flora de la reserva faunística Mechahuzca. Este sendero de tierra invitaba a dar un paseo por el entorno.

De pronto apareció el mar de nubes. Una tras otra las laderas de la montaña se iluminaron hasta la masa de la cordillera donde apareció, imponente, el nevado Chimborazo. "Está bien, al fin llegamos",

CONTINUA >

dijo Guayasamín, quien se abrió paso por un sinuoso sendero de roca y lodo y extensos pajonales: le seguían muchos niños, jóvenes y adultos.

Todos vestían pasamontañas, chompas gruesas, guantes y zapatos para montaña.

Las aves de vistosos colores se espantaron ante la presencia extraña del grupo de excursionistas que avanzó lentamente por su territorio. Tras

dos horas de caminata por un chaquiñán, los turistas arribaron hacia una de las lagunas de esta reserva natural. En sus aguas diáfanas y frías una manada de vicuñas calmaba la sed. Los indígenas vigilaban, desde los dorados pajonales, que nadie intentara cazar a estos inquietos animales que coretean libremente por las faldas del Carihuairazo.

Desde la planicie barrida por

los vientos se divisaban a las crestas de roca puntiaguada. de este coloso cuya última erupción ocurrió hace más de un siglo. Según Guayasamín, el nevado Carihuairazo superaba al Chimborazo en altura. Pero la montaña se hundió tras su última erupción.

El croar de las ranas era intenso, mientras la neblina caía despacio y volvía invisibles las tres cumbres: Josefina, Cen-



tral y Mocna, del nevado Carihuairazo. A esta altura (4 400 m) la respiración se dificultó y el corazón se encabritaba.

Al levantar la vista, los conos blancos aparecieron en medio de la niebla y la emoción fue incontenible.

A Javier González, uno de los excursionistas, le temblaban las piernas al llegar a los glaciares del Carihuairazo. Una taza de chocolate fue suficiente para aplacar el frío que sentía este niño de nueve años.

Las cuatro horas de caminata tuvieron su recompensa: mirar y tocar las gigantes pare-

des de hielo. Aquí finalizó el camino rocoso y se abrió una extensa masa de nieve, tan blanda que los turistas se hundían. Guayasamín, un experto andinista de alta montaña, bajó su maleta y sacó dos cuerdas de nailon. Todos estuvieron atentos a los movimientos, mientras se calzaba los crampones (pieza metálica que adhiere el calzado al hielo) que le daban estabilidad para caminar. Pronto tendió la cuerda, la cual en cada metro llevaba un nudo formando una especie de agarradera. Los excursionistas se sujetaron uno a uno e

iniciaron el ascenso a la cumbre. El hombre de mediana estatura y textura gruesa pidió que siguieran sus huellas.

En algunos sitios son tan marcadas que van formando un chaquiñán de páramo entre un gran manto de hielo sin fin. La gente avanzaba a paso lento, ya en la cumbre la nieve cubría las rodillas.

Un grito de dicha rompió el silencio y el eco se extendió por un paraje blanco y grandioso. Margarita Prieto, otra turista, hizo fotos sin pausa.

MODESTO MORETA
REDACCIÓN AMBATO

CONTINUA ►

La cuna de los legendarios hieleros

Entre 1830 y 1950 esta gran mole de tierra roja, piedras y de nieves perpetuas era utilizada como una fuente de trabajo por los pobladores de Apatug, un grupo mitimae kichwa. Eran los Tomabelas, asentados a 13 kilómetros de Ambato. Ellos ascendían diariamente por los caminos de piedra y tierra para extraer el hielo de las faldas del Carihuairazo, convirtiéndose así en los únicos hieleros

en la provincia de Tungurahua.

10 familias transportaban la pesada carga a lomo de mula. El valioso tesoro lo protegían con paja y descendían, en caravanas, por los caminos inhóspitos e inaccesibles. Los bloques de hielo eran comercializados en la plaza Urbina en el centro de Ambato. Allí, un grupo de vendedoras las adquiría para ofrecer el tradicional raspado de hielo.



Hoy. 01.05. 2005.

► **Cinco alcaldes** exigirán continuidad en la Troncal Amazónica

Amazónicos piden atención a vialidad y salud

Pedir que el presidente Alfredo Palacio atienda la vialidad, salud y saneamiento ambiental en las seis provincias amazónicas, será el eje central de la propuesta que los municipios amazónicos presentarán al Gobierno el próximo martes.

Los alcaldes de Tena, Puyo, El Chaco, Sucúa y Archidona y el vicealcalde de Arosemena Toña se reunieron en el Salón de la Ciudad de Puyo. A la reunión llegaron más de 100 personas de Napo, con pequeños carteles de respaldo al ex presidente Gutiérrez, exigían la declaración de un paro regional.

El alcalde de Tena, Washington Varela, vicepresidente del Consorcio de Municipios Amazónicos y Galápagos (Comaga),

dijo que propondrá que se oficialice un paro regional por 24 horas "y que deberá hacerse el miércoles próximo". Sin embargo, esa propuesta no logró el consenso necesario cuando el alcalde de Puyo, Óscar Ledesma, dijo que primero se debe abrir un diálogo con el Gobierno y presentarle una agenda. "Después de un período razonable para su ejecución, deberá hacerse una evaluación y ahí tomar cualquier medida", precisó.

De su lado, Saúl Cárdenas, alcalde de Sucúa y presidente del Comaga, dijo que se resolvió fortalecer la unidad e identidad amazónica en procura de que se respeten "nuestros derechos". (EF)

● El seguimiento

Una comisión designada por el Comaga hará el seguimiento del cumplimiento del Gobierno con la región y se pedirá que la sociedad civil de cada provincia nombre las ternas para la designación de los cargos públicos de libre remoción. "Estas resoluciones serán confirmadas o rectificadas por el Directorio del Consorcio, que se reúne en Quito el martes, a las 10:00, y en la tarde esperamos hacerlas llegar al señor presidente Palacio", dijo Cárdenas. Una próxima asamblea de alcaldes será el 11 de mayo. (EF)

La Conaie y Alfredo Palacio pulen un acuerdo político

CARONDELET La posesión de Lourdes Tibán como secretaria ejecutiva del Codenpe, posiblemente se concretará hoy

El Gobierno y la Conaie mantuvieron ayer una reunión en Carondelet que, al parecer, resultará beneficiosa para ambas partes.

Por un lado, la organización indígena empezará a recobrar el terreno perdido durante el gobierno de Lucio Gutiérrez. La razón: el presidente Alfredo Palacio tiene listo un decreto ejecutivo para reestructurar las instituciones indígenas que, hasta antes de la caída de Gutiérrez, estaban en manos del ex ministro Antonio Vargas y de la Federación de Indígenas Evangélicos (Feine).

Se conoce que ese decreto incluye el cambio de timón en el Consejo de Desarrollo de las Nacionalidades y Pueblos (Codenpe) y las direcciones interculturales de Salud y de Educación que, nuevamente, serán manejadas por la Conaie.

En efecto, Lourdes Tibán será la nueva secretaria ejecutiva del Codenpe. La dirigente indígena, que fue subsecretaria de Bienestar Social en el anterior Régimen, señaló que su objetivo será fiscalizar la administración anterior, así como "reconstruir la imagen y propósitos de la entidad".

Además, Santiago Utiñag se hará cargo de la Dirección de Educación y César Tapuy del Fondo de Desarrollo de los



GALO PAGUAY / EL COMERCIO

NO LOS RECIBIÓ EL PRESIDENTE • Los indígenas fueron impuntuales y se reunieron con el ministro Mauricio Gándara.

Pueblos Indígenas (Fodepi).

Durante la reunión, la dirigencia de la Conaie también expuso sus demandas. Entre ellas, que el pueblo se pronuncie sobre la conveniencia o no de la firma del Tratado de Libre Comercio con los EE.UU.

Asimismo, que se convoque una consulta popular para que se integre una asamblea constituyente. "Si el Presidente sintoniza con los pedidos del pueblo, no hay por que estar en la oposición", acotó Tibán.

Precisamente, ese mensaje de la Conaie de otorgar un es-

pacio de gobernabilidad al Régimen -si continúa en una línea coherente- será el principal beneficio para el presidente Palacio. Implícitamente contará con el respaldo de la organización que, aunque resultó dividida en el anterior Gobierno, tiene su peso

A la cita asistió una delegación de la Conaie, liderada por su presidente, Luis Macas. Junto con él estuvieron Humberto Cholango y Raúl Ilaquiche, máximos dirigentes de la Ecuarunari, la regional de la Sierra.

Lo mestizo y lo indígena se funde en las festividades de fundación de Puyo

REPORTAJE Durante dos semanas se muestran actos relacionados con las dos culturas que viven en estas dos provincias

REDACCIÓN PUYO

Puyo conmemora en estos días sus 106 años de fundación. Con este motivo, la Municipalidad y los sectores productivos e institucionales de Pastaza elaboraron un programa de fiestas en el cual se busca rescatar las actividades culturales y productivas de esta parte de la Amazonia.

El viernes se realizó el pregón de fiestas. Las comparsas de los jardines de infantes, colegios e instituciones públicas y privadas participaron sin que importe el fuerte aguacero que cayó en la urbe por 24 horas.

En un escenario diseñado con gigantografías se mostró el pasado de Puyo, cuando esta población constaba solamente de unas pocas casas construidas de madera y techo de paja toquilla: En este escenario se realizó la elección de la Reina de Puyo y se llevarán a efecto los principales actos de las festividades de Fundación.

El arte plástico estará pre-



CARLOS VELASTEGUI/EL COMERCIO

2 SEMANAS DE ACTIVIDADES • El pregón de las fiestas se realizó el viernes. Asistieron delegaciones de otras provincias.

EL DATO

La asistencia de autoridades nacionales está en duda por los últimos problemas políticos.

sente en las festividades. Este miércoles a las 10:00, en la entrada de la Casa de la Cultura se realizará la exposición de Manoio Marín. Asimismo el jueves se efectuará la exposición de los artistas Gonzalo Sánchez y Galo Chávez.

Las nacionalidades indígenas también tendrán una activa participación en estas festividades, debido a que el 11 de este mes conmemoran su día. A las 10:00 se desarrollará el desfile de las representaciones de las nacionalidades indígenas que habitan en la provincia, por las calles céntricas de la capital.

Los actos centrales por la Fundación de Puyo se realizarán el 12 de este mes. A las 10:00 se efectuará un desfile Cívico Militar, a las 13:00 la sesión solemne.

Los sectores productivos participarán en estas festividades con la Primera Feria Amazónica de la Construcción, Vivienda y Decoración. La inauguración de este encuentro ferial se realizará el viernes, a las 08:00, en el Colegio Vicente Ferrer. A estas actividades se suman las deportivas. El sábado, a las 08:00 arranca el Rally Ciudad de Puyo. A las 09:00 habrá gimnasia aeróbica en el Parque Acuático. Una hora después se realizará un circuito atlético.

► **La Confenaise no participó** en la reunión con el Gobierno, ayer

Conaie da nombres para entidades indígenas

Dirigentes de la Conaie y sus filiales de la Sierra y de la Amazonía (Ecuadorunari y Confeniaie) no lograron reunirse ayer con el presidente Alfredo Palacio, según estaba pactado, debido a que llegaron tarde a la cita. Quien los recibió fue el ministro de Gobierno, Mauricio Gándara.

Los dirigentes tenían previsto presentarle a Palacio el mandato acordado por la organización el pasado martes, en el que

consta la recuperación de las instituciones públicas indígenas como el Consejo de Desarrollo de los Pueblos (Condepe), la Dirección Intercultural Bilingüe (Dinaib), la Dirección de Salud Indígena y el Fondo de Desarrollo Indígena (Fodepi).

Humberto Cholango, de la Ecuadorunari, explicó que esos son espacios ganados por los pueblos indígenas mediante levantamientos, y que no pueden volver a ser politizados, como

ocurrió en el Gobierno de Lucio Gutiérrez.

Por ello, presentaron ternas para la designación de autoridades en cada una de las entidades. Así, Lourdes Tibán fue propuesta como secretaria ejecutiva del Condepe, mientras que César Tapuy, para la gerencia del Fodepi y Santiago Titiag, para el Dinaib. "Queremos corregir las falencias y enrumbar a estas entidades", dijo Cholango. (GC)

► **Ejecutivo dice que no hay presiones** para nombrar a funcionarios

Rizzo y Tibán asumen sus despachos

Con la posesión de Pablo Rizzo en el Ministerio de Agricultura, resta por nombrar al secretario de Trabajo y posesionar al de Energía (ver nota de arriba), para completar el Gabinete de Palacio, el cual, según el secretario de Comunicación, Carlos Cortez, "no tiene contenido ni presiones políticas de ninguna naturaleza".

Pese a esta afirmación, el nuevo ministro de Agricultura también ha sido cuestionado por su cercanía al PSC y sus vínculos con los gremios de exportadores de banana, liderado por Simón Cañarte.

El mandatario también posesionó ayer a la dirigente indígena de la Conaie, Lourdes Tibán, como secretaria Ejecutiva del Consejo de Desarrollo de los Pueblos (Condepe) y a Lourdes Luque, como representante del Ejecutivo ante la Comisión para el Estudio y Análisis de la Cuenca del río Guayas (Cedege). Ella fue ministra de Ambiente durante el Gobierno



Lourdes Tibán mientras firmaba el decreto de su posesión

de Gustavo Noboa

Tibán ofreció hacer una auditoría a la entidad que fue administrada por la Feine (indígenas evangélicos) y que mantenían cercanía con el ex presidente Lucio Gutiérrez. "Tengo que reconstituir la imagen de la institución que fue utilizada para las famo-

sas contramarchas y para favorecer a ciertos líderes indígenas", anotó.

Tibán también realizará una depuración del personal, pues, en la anterior administración, "se aplicó un equivocado proceso de selección de personal, vamos a comenzar de cero", dijo. (GC)



Comprobante de Entrega

CENTRO ABYA YALA

Av. 12 de Octubre 1430 (N23-116) y Wilson

Casilla 17-12-719 Quito-Ecuador

Teléfonos: (593-2)2508247 (593-2)2506267

Cliente: ABYA - YALA

Dirección:

Fecha: 14.10.08

Teléfono:

F	CANT.	PRODUCTO	TEMA/TITULO	COST UNITARIO	# PAGINAS PENDIENTE
AS	19	LIB	PARANOS #19		82
AS	30	LIB	HISTORIA DEL PUEBLO KECHUA		314
AS	30	LIB	OPCIONES PARA GUARAR		186
AS	40	LIB	DE LA COCINA A LA BRUJERIA		262
AS	95	LB	La alianza entre conservacion		288
AS	120	LB	Danzas coreas y ga		198
AS	131	LB	Paranos 26		70
AS	12	LIB	CULTURA DE LA ALBA ULSA		108
AS	30	LIB	CHICHAO DICCIONARIO		560

PW... 11x18

Observaciones:

Entregado por

Recibido por

Av. 12 de Octubre 1430 y Wilson. Casilla 17-12-719. Telfs: 506-251; 506-247 Fax: 506-255; 506-267

E-mail: editorial@abyayala.org www.abyayala.org Quito - Ecuador

HOY. 04.05. 2005.

► Luis Macas revela que se suspendió una marcha una vez que cayó Lucio Gutiérrez

La Conaie, en 'shock' por la fuerza de los 'forajidos'

La rebelión de los 'forajidos' tomó por sorpresa a la cúpula de la Conaie, que prácticamente se quedó sin plataforma y tuvo que ajustarse sobre la marcha sus propuestas para exponerlas al presidente Palacio.

Luis Macas, titular de la organización, reconoce que la velocidad de los acontecimientos desbordó a las expectativas que el movimiento tenía para contrarrestar un 'golpe de gracia' a la Conaie desde el gubierriismo.

El pasado 29 de abril, cuando cayó Gutiérrez, fue cancelada una marcha organizada por la

Conaie para el jueves 21 de abril, para impedir que el ex ministro de Bienestar Social, Antonio Vargas, y los dirigentes que lo apoyaban instalaran, ese día, en Quito un congreso extra y se formara una Conaie paralela. Allí se pretendía crear una instancia superior a la Conaie, incorporando organizaciones no adscritas a ella.

Ante esa posibilidad, la Conaie, apoyada en líderes históricos y en pactos (como la oposición a la explotación petrolera en la Amazonía sur), preparó una estrategia para la mar-

cha por varias semanas. Eso sería la culminación del congreso de Otavalo, de diciembre de 2004, que eligió al consejo de Gobierno, liderado por líderes históricos. Los 'forajidos' le ahorró a la Conaie ese esfuerzo y un posible fracaso por el fraccionamiento interno.

La única reacción ante el derrocamiento fue pedir a Palacio la devolución de entidades entregadas a adeptos a Gutiérrez, como el Codenpe. Solo una semana después, la asamblea de la Conaie fijó una agenda que recoge los temas del congreso de diciembre: consulta popular sobre TLC y base de Manta, oposición al Plan Colombia y reactivación agrícola.

Macas admite el sentido de renovación de los 'forajidos', pero agrega que los indígenas necesitan recuperar la credibilidad interna y, por eso, en diciembre, optaron por el liderazgo histórico. (LB)

Com. 04. 05. 2005.

Palacio y la Conaie: la necesidad los une

GOBIERNO La organización indígena vuelve a manejar los recursos del Codenpe y el Presidente proyecta la imagen de un gobernante que recibe el apoyo de una institución con prestigio.

El Gobierno y la Conaie saben que en el actual escenario político ninguno de los dos puede darse el lujo de perder la oportunidad de armar un acuerdo que puede fortalecerlos mutuamente. Más aún, cuando son conscientes de su

actual debilidad.

Por un lado está, el presidente Alfredo Palacio huérfano de apoyo partidista y golpeado por la abrupta forma en que llegó al poder. Por otro, la organización indígena fragmentada por la estrategia divisionista que le aplicó el ex presi-

dente Lucio Gutiérrez.

Si bien no admiten que llegaron a una alianza, ayer, en el Palacio de Carondelet, la posesión de Lourdes Tibán como nueva secretaria ejecutiva del estratégico Consejo de Desarrollo de los Pueblos y Nacionalidades (Codenpe) fue el apretón de manos final

CONTINUA ►

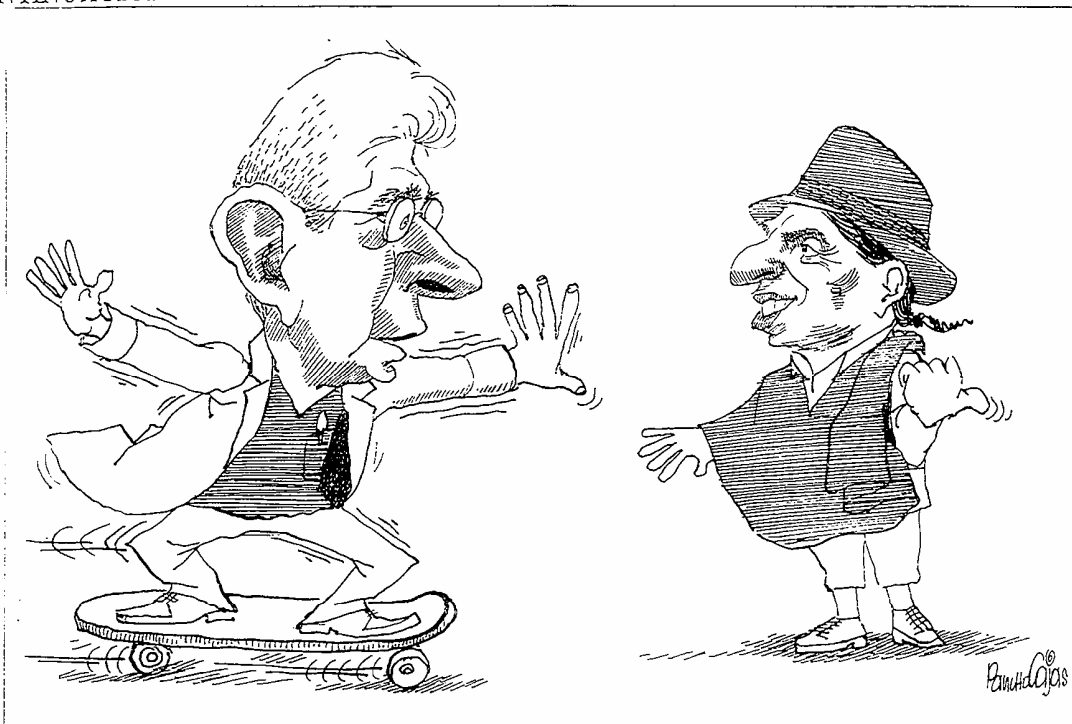

de un pacto que promete alegrías.

El primer paso lo dio la Conaie cuando pidió el Gobierno que le restituya sus espacios perdidos en las instituciones indígenas estatales. Palacio no dudó un segundo y echó abajo todo lo actuado por Gutiérrez en materia de política indígena. De ahí se entiende al vocero del Gobierno,

Carlos Cortez, quien señaló que solo se trata de recuperar los espacios que se les arrebató.

Sin embargo, en este escenario, resta por conocer cuáles serán los beneficios concretos que, Gobierno y Conaie, alcanzarán a largo plazo.

Para el sociólogo especialista Hernán Reyes, la organización indígena intentará recuperar sus organizaciones de base que se vieron fuertemente desconectadas con su dirigencia. Para ello, los millonarios proyectos de desarrollo que ejecuta el Codenpe son esenciales para recobrar fuerzas. En ese sentido, Reyes señala que el riesgo de este pro-

EL DATO

Lourdes Tibán asumió oficialmente el Codenpe. Ese organismo maneja el Prodepine, cuyo presupuesto es de 50 millones de dólares.

pósito es caer en la misma política clientelar que Gutiérrez implantó durante más de dos años.

El sociólogo Jorge León coincide con esta apreciación. A su juicio, lo reprochable de este tipo de entendimiento es que obedece a una situación meramente coyuntural, en la cual un proyecto de país no aparece por

ninguna lado. "Ambas partes solo están buscando socios, pero sin ningún proyecto político... La Conaie solo se busca un espacio para fortalecerse pero no toma en cuenta que su debilidad tiene causas más profundas que una política clientelar en su contra".

Al parecer, bajo este tipo de prácticas cortoplacistas, el movimiento indígena en su conjunto puede ser el más perjudicado, pues se ahondan las diferencias con la Fenocin y los indígenas evangélicos (Feine). En efecto, la Feine ya expresó su malestar con una marcha realizada el lunes en Chimborazo. Su titular, Marco Murillo, cree que se está afec-

tando a la unidad indígena, "pues el Gobierno está entregando a dedo las instituciones dependiendo del apoyo que se le brinde".

En este contexto, el frágil régimen de Palacio puede ser el mayor beneficiado, según la apreciación del analista Reyes. En gran medida, porque proyecta una imagen pública de apoyo a su gestión por parte de una organización de peso.

Además -dice Reyes- porque la Conaie tendrá el compromiso de no formular demandas que rebasen las posibilidades del Gobierno. Al parecer, esos compromisos han empezado a evidenciarse. Sobre todo, porque la organización indígena apoya al Régimen en sus iniciativas de llamar a una consulta popular y luego a una asamblea constituyente que "refunden el país". Asimismo, su dirigencia reiteró ayer que no hay motivos para alinearse en la oposición, pues esperan que el Mandatario siga en una línea coherente. Una muestra más, fue la efusiva felicitación de Tibán al flamante ministro de Agricultura, Pablo Rizzo, identificado por ser un hombre de centro derecha.

PUNTO DE VISTA

■ **Diego Pérez-Ordóñez**

ANALISTA Y CONSTITUCIONALISTA
El acercamiento entre el Gobierno de Alfredo Palacio y la Confederación de Nacionalidades Indígenas, Conaie, y otras organizaciones indígenas implica varias lecturas. En primer lugar significa, creo, un intento del régimen de Palacio por tener puentes con una organización social que si bien ha sufrido un rápido proceso de debilitamiento todavía tiene representación y capacidad de bloqueo. Por otro lado, este acercamiento puede ser interpretado como un esfuerzo del Régimen por acercarse a una organización, la Conaie, identificada como típicamente serrana. Lo anterior porque la sucesión presidencial puede ser percibida como un trasvase de poder hacia sectores de poder identificados con Guayaquil. Finalmente considero que este contacto puede ser positivo porque los movimientos indígenas podrían recuperar algo de legitimidad.

Entrevista • Raúl Ilaquiche /

VICEPRESIDENTE DE LA ECUARUNARI, REGIONAL DE LA SIERRA.

Esto no es alianza, es un derecho

¿La llegada de Lourdes Tibán al Codenpe no significa una alianza implícita con el Gobierno?

Bajo ningún punto de vista. La Ecuarunari ha sido clara en decir que el Gobierno tiene independencia total. El Codenpe es una instancia propia de los pueblos, no es que estamos en alianza con el Gobierno. Las bases han elegido que Lourdes Tibán asuma el Codenpe.

¿La Conaie a través del Codenpe no busca recuperar sus bases?

Ese es el objetivo. Bus-

camos recuperar nuestras instituciones, fortalecernos y reposicionarnos después que Lucio Gutiérrez nos fracturó.

¿Eso no es reconocer sus debilidades?

Para nada. La Conaie dialogará en estos días con el Gobierno para discutir toda la situación política del país. Ahí está el tema del TLC el cual, de alguna manera, el Presidente ya se ha referido Asimismo, están nuestras propuestas para la reforma política.

Desde el Codenpe dejarán de lado a organizaciones indígenas como la Feine y la Fenocin

Los derechos reconocidos en la Constitución son para los pueblos y nacionalidades. Estas instituciones fueron establecidas por la lucha de la Conaie, y no por las iglesias evangélicas o por una organización sindical.

Rev. Com. 04.05.2005.

"RETO RURAL" ES UN PROYECTO DE FORMACIÓN PROFESIONAL PARA ZONAS RURALES

Se desarrolla en los páramos de Cotopaxi, Tungurahua y Chimborazo, en medio de los pintorescos volcanes y de las sonrisas esperanzadas de niños, jóvenes y adultos.

El objetivo es poner en funcionamiento nuevas alternativas de formación profesional para ampliar las oportunidades de ingreso al mundo laboral y productivo de sus egresados.

El proyecto es ejecutado por la Fundación para el Desarrollo Socioambiental (FOES), con el apoyo técnico y financiero de la Agencia Suiza para el Desarrollo y la Cooperación (Cosude). Esta iniciativa se lleva adelante con el concurso de varias organiza-

CONTINUA ►

ciones educativas y sociales, especialmente para responder a problemáticas como la pobreza, puesto que en el Ecuador, se concentra principalmente en el mundo rural. Un 70 por ciento de la población rural ecuatoriana no

AMPLIAR LA VISION

Oportunidades • Mientras más capacitada esté la población, le será más fácil conseguir un trabajo formal, estable y bien remunerado, lo que no ocurre con gente que ni siquiera termina la escuela.

completa la educación básica, sobre todo por baja cobertura y calidad del sistema educativo formal. El sistema formal de educación no responde a las necesidades de desarrollo de las comunidades rurales y no aprovecha los avances

tecnológicos. Las exigencias de la globalización no pueden ser afrontadas exitosamente si no se desarrollan el talento, las capacidades, la competitividad y productividad de los hombres y mujeres del campo.

Los seis modelos seleccionados se encuentran en fase de experimentación y pilotaje y se promueven y negocian convenios con los sectores productivo y educativo, con el fin de garantizar el trabajo para los egresados de los programas de formación y, así mismo, organizar las pasantías laborales durante el proceso formativo.

Los siguientes principios orientan a Reto Rural:

Combatir la pobreza, por medio del



Archivo particular

Gente que trabaja y participa en estos nuevos programas de formación profesional.

mejoramiento de los niveles educativos y el desarrollo de competencias productivas en las personas.

Buscar el mantenimiento de la equidad social, mediante la atención a sectores excluidos: zona rural, mujeres, poblaciones indígenas.

Fomentar el desarrollo local, por medio del fortalecimiento de los servicios educativos, de las capacidades institucionales y programas parroquiales, municipales y provinciales.

Trata de descentralizar y empoderar

a las organizaciones y personas, sobre las decisiones, orientaciones políticas, gestión, ejecución y evaluación de las acciones y programas.

Valorar, proteger y conservar el medio ambiente.

Respetar la interculturalidad, entendida como valoración e integración de la diversidad cultural y étnica.

Busca la corresponsabilidad de todos los sectores públicos y privados.

SUSANA ARAUJO

CONTINUA ►

Partiendo desde las capacidades

Reto Rural tiene dos fases. La primera -que está en ejecución- consiste en la formulación de modalidades repetibles de formación profesional. La segunda fase consistirá en la ejecución extensiva de las modalidades establecidas, por parte de distinto tipo de instituciones públicas y privadas.

La creación de las modalidades de formación profesional parte de la confianza en las capacidades locales porque son las personas e instituciones que viven y trabajan en el campo, quienes tienen un más profundo co-

nocimiento de los problemas y porque son capaces de realizar diseños pertinentes de solución y una gestión transparente en la ejecución de las propuestas.

El proyecto se inició con el Concurso de modelos de formación entre instituciones públicas y privadas con la convocatoria realizada el pasado diciembre del 2004.

Reto Rural busca en esta primera etapa de experimentación y pilotaje construir participativamente modelos replicables de formación profesional, mediante buenas prácticas seleccionadas, perfeccionadas y ajustadas para que puedan ser ejecutadas por distintas instituciones en las zonas rurales del Ecuador.

Univ. 05.05.2005.

Designación de Tibán rompe con estatutos del Codenpe

QUITO

La Confederación de Nacionalidades Indígenas del Ecuador (Conaie) empezó a recuperar el espacio perdido durante el gobierno del ex presidente Lucio Gutiérrez, aunque con dificultades.

Ayer, la líder indígena Lourdes Tibán tomó posesión de su cargo en el Consejo de Desarrollo de los Pueblos del Ecuador (Codenpe) pero su compañero de etnia, Santiago Utitiag, aún espera que los empleados del Ministerio de Educación le permitan pasar a

sus oficinas en la Dirección Nacional Intercultural Bilingüe (Dineib).

Tibán dijo que toda la institución está desconfigurada, mientras Utitiag comentó que él terminará su período en mayo del 2006, como le correspondía, pese a que su trabajo fue interrumpido durante once meses por las acciones del gobierno anterior.

La designación de Tibán ante el Codenpe rompió con los estatutos internos de la institución que determinan que el secretario ejecutivo tiene que

CONTINUA >



Alfredo Cárdenas / EL UNIVERSO

QUITO.- Lourdes Tibán, agradece al presidente Alfredo Palacio(d) su designación en el Codenpe. Observa, Pablo Rizzo.

ser nombrado por los pueblos y nacionalidades reconocidos. Pero Tibán declaró que esta será la primera y la única vez porque "el Codenpe, en este momento no está en condiciones de ir a elecciones si en menos de un año los pueblos aprobados subieron de 28 a 44, sin ningún estudio ni territo-

rial ni antropológico, solo para beneficiar a ciertas organizaciones".

Una de sus primeras acciones, aseguró, será establecer si existen razones para la inclusión de los nuevos pueblos, solo después de resolver este problema convocará a comicios internos, por eso enfatizó

que no sabe cuánto tiempo durará en el cargo.

Revisión de leyes

Además, la dirigente indígena añadió que en esta semana tendrá una reunión con los ex secretarios ejecutivos del Codenpe (Marcelino Chumpí, Nina Pacari y Luis Maldonado) para revisar las leyes que rigen a la institución y proponer los cambios necesarios para que nunca más sea secuestrado por el Ejecutivo por medio de decretos, como lo hizo Gutiérrez.

Frente a los reclamos de cuotas de la Feine y la Confederación Nacional de Organizaciones Campesinas, Indígenas y Negras (Fenocin), Utiatiag y Tibán explicaron que son los pueblos y las nacionalidades los que ponen a sus representantes, en los que muchas veces están dirigentes de estas organizaciones.

En tanto, ayer a las 16h00, estaba prevista una reunión entre la Feine y el presidente Alfredo Palacio, quien esta semana ha mantenido encuentros con dirigentes indígenas.

Hoy 05 05 2005

► **Luis Macas, Santiago de la Cruz y Vicente Pujapak impulsan nuevo proceso**

Conaie quiere una ley que evite 'manoseo' del Codenpe

La Conaie no está conforme con recuperar el control del Codenpe, la Dirección de Educación Bilingüe y otras entidades que Lucio Gutiérrez dio a sus aliados. Ahora busca legitimar el control con la aprobación de una ley para evitar el 'manoseo político' de los gobiernos.

Luis Macas, presidente de la Conaie, confirmó esa in-

tención, aunque aclara que es para defender una conquista del movimiento indígena. El tema es una prioridad del bloque de Pachakutik, su brazo político.

Esto se incluye dentro de su estrategia que, además, quiere recuperar la credibilidad en la organización dentro del sector indígena. Esta se produjo, según Macas, por

la politización de la Conaie, lo cual abrió una brecha entre la dirigencia y las bases.

Un hueco, que el guttierrismo aprovechó para propiciar la fractura de la organización, con convenios y recursos directos a las comunidades, a través del Ministerio de Bienestar Social, el Codenpe y otras instancias.

La politización fue percibida en la última asamblea, que decidió ratificar la agenda del congreso de diciembre pasado, que incluye temas cotidianos del sector indígena: territorio y agua. Pero todo se apoya, además, en una plataforma más amplia: consulta para el TLC, revisión del convenio de la Base de Manta, no al Plan Colombia y reactivación agrícola. (LB)

La dulzura de la frutilla gana a la papa en Cañar



CULTIVO 250 agricultores de cuatro cantones suplantán al tubérculo. La fruta es más rentable y las plantaciones producen cuatro años seguidos.

REDACCIÓN CUENCA
El fértil paisaje de la provincia de Cañar está cambiando. Los colores verde y rojo de las frutillas sobresalen en las simétricas sembraderas. Poco a poco este cultivo va reemplazando a la papa y a ciertas hortalizas propias de la zona, que dejaron de darles réditos económicos.

La frutilla se introdujo en la provincia hace dos años. Actualmente, 250 agricultores de los cantones Suscal, El Tambo, Cañar y Déleg apostaron por esta fruta, debido a que es un negocio más rentable y demanda menos esfuerzo e inversión.

Es una planta perenne de dos a cuatro años de vida. Crece en zonas agroecológicas bondadosas (2 800 a 3 400 metros sobre el nivel del mar), clima frío, suelos fértiles y sin la presencia de granizadas. En el primer año se obtienen rendimientos de 24 toneladas de frutilla por cada hectárea, en el segundo son 34 toneladas y en el tercero y cuarto disminuyen a 30.

En Cañar, los pequeños productores aplican la técnica del cultivo limpio y orgánico en este nuevo producto no tradicional. Se desinfecta y se abona el suelo con estiércol de animales (cuyes, ganado vacu-

EL DATO

La Asociación de Frutilleros vende la fruta en la Feria Agroecológica, que se desarrolla todos los sábados en el CREA, en Cuenca.

no y de pollos) y se hace el trazado por donde se sembrarán las plántulas, explica Luis Morocho, miembro de la Asociación de Productores de Frutilla Jatun Cañar.

Luego se construyen las plataformas o camas de 10 centímetros de alto por 30 de ancho, separadas por surcos del mismo tamaño. Antes de la siembra se cubre el suelo con plástico negro, para evitar el contacto de la fruta con la tierra y la transmisión de las plagas a la fruta.

En una misma plataforma se siembran hasta cuatro filas de plántulas, detalla Beatriz Quito, una de las cultivadoras. "Sobre el plástico se hacen orificios para que las matas pasen a la superficie y se desarrollen. Con este sistema se mejora el drenaje y se extiende la vida productiva de la planta".

María Puma, fruticultora de Suscal, asegura que en seis meses de producción se recupera la inversión. En cambio, si bien en el caso de la papa se invierte menos, la ganancia es ínfima, el ciclo de cosecha es de seis meses y es un cultivo de alto riesgo, argumenta María.

Esta agricultora indígena hace cálculos precisos de los costos y beneficios. Menciona,

por ejemplo, que en media hectárea de frutilla (10 200 plantas) invirtió 1 500 dólares y en media de papa 600.

Actualmente, la campesina lleva seis meses cosechando frutilla y cada semana obtiene unos 50 dólares (un dólar la libra). "En el caso de la papa no obtengo más de 300 quintales ese mismo período". En los mercados el quintal de este tubérculo fluctúa entre tres y cinco dólares.

Por esta razón, Puma, Beatriz Quito y Luis Morocho op-

taron por cambiar de cultivo. "Es una alternativa al minifundio con alta rentabilidad", insiste Morocho, quien tiene dos huertos de frutilla.

Estos agricultores y otros 54 de la Asociación reciben asesoramiento técnico y capacitación del Consorcio Cicda-Cedir-Protos (organizaciones de Francia y Bélgica).

Según Patricio Peñafiel, técnico del consorcio, en El Tambo y Cañar cada agricultor cuenta con una superficie promedio de 500 metros cuadrados de frutilla.

Para María Solís, coordinadora del consorcio, con esta fruta los campesinos se abren espacios en el agro y se disminuye la migración interna y externa. En la actualidad, los frutilleros y los técnicos buscan abrirse nichos en otros mercados de Azuay, Cañar y Guayas. Se calcula que de los cuatro cantones cañarenses salen unas 20 000 libras de frutilla cada mes, que se comercializan en las tres provincias.

CONTINUA ►

Otros agricultores, como Morocho, venden su producción en las afueras de los planteles educativos. "En vez de golosinas los estudiantes compran USD 0,20 de frutilla y les encanta. Abarato costos porque no pago transporte por sacar la fruta a los mercados", expone su estrategia.

Pero también hay quienes aprendieron a procesar la fruta para hacer deliciosas mermeladas, dulces o vinos. Los técnicos capacitaron a los campesinos y ahora son expertos en estos elaborados.

Actualmente, las zonas más ricas en la producción de esta pequeña fruta son las comunidades de La Tranca, Caguana-pamba, Chuichun y Juncal, del cantón El Tambo. Por los resultados conseguidos, Quito y Morocho ya planean ampliar sus huertos para aumentar la producción y los ingresos. Lo harán este mes con las ganancias que obtuvieron en los últimos cuatro meses.

De momento, los agriculto-

La fruta se extiende

PLANTACIONES

El cultivo está en cuatro cantones de la provincia.

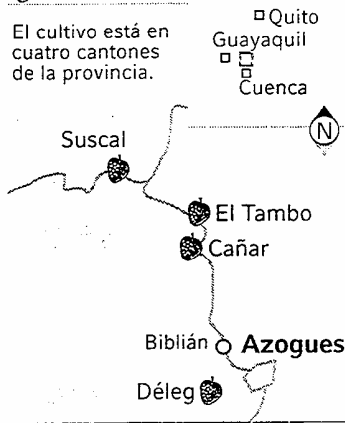

res desconocen la superficie sembrada de frutilla, porque a la Asociación pertenecen solamente 54 productores de los 250 contabilizados en la provincia. Sin embargo, es evidente que la frutilla le ha quitado superficie a las 1 800 hectáreas de papa que están registradas en Cañar, según el último censo agropecuario.

LA PRODUCCIÓN

■ **La variedad** • La especie de frutilla cultivada en el país es la denominada Oso Grande de California, que requiere 14 horas de luz en el día para crecer y es resistente a las heladas. Esta variedad es apreciada por los consumidores por tener un sabor muy dulce.

■ **La adquisición** • Los agricultores de Cañar compran las plántulas en Urququí (Imbabura) a USD 0,06 cada una. Empezan a producir tres meses después de la siembra. La cosecha se realiza cada semana y con más fuerza durante los tres primeros años de vida de la plantación.

■ **La inversión** • Para implementar el cultivo de la frutilla es necesario contar con riego seguro y disponibilidad de mano de obra familiar. Si no cuenta con un capital asegúrese de acceder a un crédito para producción.

Com. 09.05.2005.

LOS ARGUMENTOS VARÍAN. El precio del arroz y del maíz en Los Ríos, mejores vías y un aeropuerto en la Amazonia y obra social en la Sierra dieron un sostén al ex Mandatario.

Las bases sociales de Gutiérrez acusan el golpe

Ecuador Tras la salida del ex presidente Lucio Gutiérrez, varios sectores sociales expresaron no solo su malestar por este hecho sino que también lo rechazaron. En Guayas, Los Ríos, Napo, Orellana, Cotopaxi y Chimborazo, las protestas, las marchas y los anuncios de medidas como la autonomía y un parco reconocimiento al nuevo Gobierno están latentes.

CONTINUA ►

El ex Presidente se granjeó la simpatía de los arroceros al cerrar la importación

La emoción y gratitud que sintió Carlos Barragán el 7 de febrero del 2004 se extendió a miles de campesinos fluminenses. Ese día, el agricultor entregó simbólicamente un machete al entonces presidente de la República, Lucio Gutiérrez, y le pidió que "no se olvide del agro".

Centenares de campesinos aplaudieron el gesto, pues tras la visita de Gutiérrez, el Banco Nacional de Fomento (BNF) empezó a adjudicar créditos al ocho por ciento de interés anual. Gutiérrez asignó en persona los primeros 12, uno de ellos a Barragán.

El ahora defenestrado Presidente prodigó una atención especial a la zona y los campesinos lo agradecieron cuando salieron a bloquear las carreteras para evitar su destitución. Gutiérrez dispuso, además, que el BNF suspendiera los juicios y los embargos de las fincas. Ordenó la entrega a campesinos sin

tierra de haciendas incautadas por la AGD, en Palenque, y firmó dos convenios por dos millones de dólares, en los cantones más pobres de Los Ríos, Palenque y Baba, para legalizar la tenencia de la tierra. Los campesinos dicen que "Lucio fue un buen Presidente, porque pensó en los desamparados".

Pero la decisión más importante fue impedir la importación de maíz, arroz y de la soya en tiempos de cosecha. "Ahora nadie nos defiende. Los precios del maíz y arroz están por los suelos, cuando la cosecha empieza a salir", se lamenta Honorio Pisco, del recinto Pijío, en Ventanas.

Con el precio del arroz, Gutiérrez logró también apoyo de los agricultores de Santa Lucía y de Daule, en Guayas. "Dejó el arroz a buen precio", dice Jesús Villamar, agricultor del recinto El Porvenir, en Santa Lucía. Parado donde el ex Mandatario dio el último

de sus dos discursos, hace más de un año, Villamar cuenta que 2 000 personas recibieron a Gutiérrez cuando llegó por primera vez. "Aunque se fue tan rápido que no comió el pavo que habíamos preparado".

Las ofertas de Gutiérrez calaron en el vicealcalde y dirigente arrocero de Santa Lucía, el roldosista Antonio Salazar, y en el presidente del centro agrícola local, Miguel Solórzano (PRE). Los dos dirigentes lideraron un cierre de las vías que unen los cantones del sur y norte de la provincia. En el cese de la protesta pesó la noticia de la designación de Pablo Rizzo como ministro de Agricultura. Rizzo, hasta hace poco presidente de la Cámara de Agricultura de la II Zona, mantiene una buena relación con los arroceros pues es favorable a que los sistemas de riego sean administrados por los usuarios.

REDACCIÓN GUAYAQUIL



PAVEL CALAHORRANO / EL COMERCIO

UNA POBLACIÓN QUE RECHAZÓ EL CAMBIO DE GOBIERNO • Cuando el ex presidente Lucio Gutiérrez visitó la provincia de Los Ríos ofreció un puente carrozable para Santa Lucía.

CONTINUA ►

Las asignaciones y los ofrecimientos, las huellas que marcan a los indígenas

El ex presidente Lucio Gutiérrez supo utilizar muy bien el principio "divide y vencerás" en el sector indígena. Tras la ruptura entre el PSP y Pachakutik (Conaie), se abrió una inesperada puerta para otro grupo indígena influyente, el evangélico, el cual estuvo a la espera de una oportunidad para apuntalar sus organizaciones como la Feine y también las asociaciones locales.

Diecinueve días después de la caída de Gutiérrez, la división entre católicos y evangélicos sigue ya que fue cultivada con los ofrecimientos que hizo Gutiérrez. Aunque ellos sostienen que nunca lo apoyaron, siguen lamentando su partida y la falta de recursos para sus proyectos.

La ayuda desde Carondelet empezó con picos y palas, y continuó con tractores, avales para proyectos de agua potable y fondos para desarrollo comunitario. Sin em-

bargo, muchas de esas obras en proceso no se pueden cuantificar: la mayoría quedó únicamente en trámite.

En las comunas rurales no se exhiben letreros o pancartas que denoten la simpatía por el ex Presidente. No obstante, en algunas, las evidencias de esta "gestión" ruedan por los terrenos. Eso ocurre en la comuna Chibuleo, parroquia Juan Benigno Vela. Arcadio Chico, de la Unión de Pueblos Chibuleos, conduce un tractor Jinja 404, donado por Gutiérrez al inicio de su administración. Ese tractor es uno de los pocos que funcionaron de todos los que entregó en la Sierra. En Pucará Grande (parroquia Pilahuín) una máquina fue devuelta.

Chico y otros dirigentes consideran que con la partida del Coronel, proyectos de agua potable y alcantarillado se frustraron. Incluso, un mes antes de su caída, envió asignaciones de 100 000 dólares,

para financiar microcréditos productivos. A esta acción se dedicó los dos primeros años de su mandato. Los indígenas lo aceptaron con poca reflexión. Antonio Chachipanta, presidente de la Asociación de Indígenas Evangélicos de Tungurahua (AIET), justifica este proceder con una frase: "Los gobiernos tienen la obligación de atender al pueblo y éste, el derecho de recibir".

Pero, también los ánimos se exacerbaban contra el Coronel. En Chimborazo hay decepción y empatía. Algunos líderes indígenas que soñaron con un nuevo país sin corrupción están defraudados. En la actualidad, a ellos les preocupa reagrupar sus bases, aunque los cómo están por definirse y son tema de debate en espacios como la Casa Indígena de Riobamba.

Las organizaciones provinciales y nacionales de los indígenas incluyeron en sus asambleas nuevos análisis



CARLOS CAMPAÑA / EL COMERCIO

EN LA PROV. DE TUNGURAHUA • Francisco Tiche, de la comunidad de Chibuleo, recuerda cuando el anterior Gobierno dio el tractor. El vehículo es usado por todos los socios.

sobre las estrategias gutierristas aplicadas con ellos. La dirigencia de la Federación de Pueblos Kichwas de la Sierra Norte (FICSI) reconoce que

el ex Presidente jugó con la necesidad de los pueblos marginados y con la promesa de obtener apoyo para obras. La acción de Gutiérrez llegó a

tal punto de colocar primeras piedras en varias obras, aun sin contar con la totalidad del financiamiento. **REDS. IBARRA, AMBATO Y RIOBAMBA**

CONTINUA ➤

Para los habitantes amazónicos, el telón del protagonismo nacional cayó

En las provincias amazónicas, la esperanza de lograr la atención del Estado ecuatoriano se diluyó con la caída del ex presidente, Lucio Gutiérrez. Aunque hay sentimientos diversos en la región: el temor y la frustración son visibles en Napo, la tierra del ex Mandatario.

Allí, principalmente en Tena, las aspiraciones de desarrollo calaron más fuerte. Por ello se entiende que la salida haya causado más reproches y descontento. Para esa provincia, el Ejecutivo ofreció 30 millones de dólares para las vías, también construir el aeropuerto con una inversión de 60 millones y otros 4,5 millones destinados para saneamiento ambiental.

Lo que vino después, lo cual es evidente en estos días en Napo, son los sentimientos de frustración expresados en planteamientos que van desde la autonomía hasta el manejo local de uno de los prin-

cipales recursos del país: el petróleo. En los últimos días, las "resoluciones" de asambleas populares han ido bajando el tono. Sin embargo, esto no quiere decir que la situación tienda a tranquilizarse. Existen sitios donde esto sí ocurre y otros donde no, como en Sucumbios.

En esa provincia, a una buena parte de la población le cuesta aceptar al gobierno de Alfredo Palacio. Es más: en varios poblados persiste el resentimiento con la clase política que destituyó a Lucio Gutiérrez. Por ejemplo, en Shushufindi, miran con indiferencia al nuevo Régimen y anuncian un paro en 30 días.

"Nunca estaremos de acuerdo que una ciudad derroque a una autoridad que elegimos todos", sentencia Nelly Tapuy, una madre indígena del cantón. O, en la lógica del dirigente campesino Alejandro Soto: "La clase política se aprovechó del mo-

mento para destituir a un Presidente que no es de las grandes ciudades". En los colonos, el sentimiento es dividido. Quienes se opusieron a la sucesión presidencial ahora esperan que el nuevo Régimen corrija los errores del ex presidente Lucio Gutiérrez.

Pero para otros grupos sociales, como en Orellana, el ex Presidente representaba a los nuevos cuadros políticos. Es más: por ser amazónico la región logró posicionarse en el contexto nacional. "Era gente nueva y ahora estamos regresando a lo mismo de antes, al manejo de las viejas estructuras políticas", evalúa con cierta desazón Miguel Fiallos, habitante de Francisco de Orellana.

En el resto de provincias, las reacciones fueron tibias como en Pastaza y casi inadvertidas en Zamora Chinchipe y Morona Santiago. En esas provincias hubo menos ofertas. **CORRESPONSALÍAS**



CARLOS CAMPAÑA / EL COMERCIO

EL RESPALDO EN EL DÍA DEL ORIENTE • Habitantes de Puyo y delegaciones de otras provincias apoyaron de Gutiérrez. Varias obras se concretaron el 12 de febrero pasado.

Derechos Humanos conoce en Paraguay el caso de Sarayaku

PASTAZA Los comuneros que luchan contra la explotación petrolera se sienten agraviados. José Serrano, asesor jurídico de la comunidad kichwa, se refirió a los alcances de una reunión.

REDACCIÓN PUYO

La comunidad de Sarayaku fue víctima de la violación de sus derechos humanos, por impedir la actividad petrolera en sus 135 000 hectáreas de selva. Varias acciones de violencia en contra de sus habitantes motivaron una denuncia ante la Comisión Interamericana de Derechos Humanos.

¿Cuál es el motivo de la audiencia de la Comisión de Derechos Humanos?

La Corte Interamericana de Derechos Humanos sesiona hoy en Asunción, Paraguay, y convocó a una audiencia por el caso de la comunidad Sarayaku, en Pastaza. Expondremos cómo el Estado ecuatoriano no cumple con la implantación de las medidas provisionales.

¿Qué medidas fueron?

Que el Estado ecuatoriano adopte, sin dilación, las medidas necesarias para proteger la vida e integridad de los miembros del pueblo indígena kichwa de Sarayaku. La libre circulación a través de su territorio y de sus ingresos fluviales y terrestres hasta su comunidad. Además, la investigación de los hechos que originaron estas medidas, como la violación de los derechos humanos, para identificar a los responsables e imponer las sanciones correspondientes.

¿La oposición de Sarayaku a las actividades petroleras en sus territorios y el problema con la Compañía General de Combustibles no afectan a



ARCHIVO/EL COMERCIO

LA COMUNIDAD RECLAMA SUS DERECHOS • Varios dirigentes shuar estarán en la reunión que se realiza en Asunción.

la inversión en el Ecuador?

Es que el tema de la CGC no es de inversión, sino de violación de los derechos de un pueblo indígena. Quien cumple la Constitución, la ley y los tratados internacionales no debe temer nada, pero si no debe someterse a la justicia.

¿Hubo diálogos con el nuevo gobierno que pudieran incidir en esta audiencia?

Sarayaku buscó por todos los medios un diálogo con el nuevo Presidente de la República. Sin embargo, la autoridad que nos recibió fue el Subsecretario de Asuntos Políticos del Ministerio de Gobierno. Lastimosamente su capacidad de

decisión es limitada. La intención era buscar soluciones para exponerlas conjuntamente en la Audiencia.

¿Qué fin persigue la comunidad con este proceso?

Que se protejan efectivamente sus derechos y que el Estado responda por las violaciones a los mismos; es decir, que repare el daño causado en lo cultural, moral y material.

Con este caso, ¿la imagen del país quedó afectada?

La situación es crítica. En el anterior régimen hubo muchas violaciones. El nuevo gobierno debe establecer las condiciones para la vigencia de los Derechos Humanos.



Archivo / EL UNIVERSO

QUITO.- El año pasado el defensor del pueblo Claudio Mueckay, Patricia Gualinga, Camilo Restrepo y el teniente Édison Nieto visitaron a los sarayaku para conocer su problema.

Sarayaku defenderán hoy su territorio en la OEA

QUITO

La Corte Interamericana de Derechos Humanos analiza hoy el cumplimiento del Estado ecuatoriano de las medidas provisionales dictadas a favor del pueblo indígena sarayaku, el 6 de julio del 2004.

Según la convocatoria de esta Corte el país ha cumplido con tres de las cuatro medidas, pero no la más importante: permitir la libre movilización de los indígenas por su territorio que está en manos de la petrolera argentina CGC (Compañía General de Combustibles).

Hace más de un año, los sarayaku se quejaron ante la Organización de Estados Americanos (OEA) por el ingreso de la CGC a su territorio, reconocido como ancestral por el Es-

tado ecuatoriano en 1992. La presencia de la petrolera implica la exploración en 200 mil hectáreas de terreno, denominado Bloque 23, en la provincia de Pastaza, esto impide que los sarayaku transiten por el 65% de su tierra.

La Corte exige protección de la vida y la integridad de los sarayaku, el derecho a libre circulación; identificar a los responsables de los ataques y amenazas a miembros de la comunidad; e informar al organismo de la adopción de las medidas.

Marlon Santi, líder sarayaku, representará a su pueblo en la Corte. Por el Estado asistirá el embajador Julio Prado Espinosa, director del Departamento de Derechos Humanos de la Cancillería.

INDÍGENAS

PROTECCIÓN

El Ministerio de Relaciones Exteriores y la Procuraduría le informaron a la Corte Interamericana de DD.HH. que el Estado no ha podido cumplir con la protección de los líderes sarayaku porque no aceptaron resguardo policial.

RECHAZO

Sin embargo, el dirigente Marlon Santi aclaró que le pidieron que se hiciera responsable de los gastos de transporte y comida de un policía para que lo cuidara. "Ese dinero debe salir del Estado", dijo Santi.

HISTORIA

Los habitantes de Sarayaku (río de maíz) expulsaron de sus tierras a miembros del Instituto Lingüístico de Verano de Estados Unidos y a la compañía petrolera Arco en 1990.

Doce mujeres indígenas procesan plantas medicinales

PRODUCCIÓN El pequeño negocio Campesina Santa María ha crecido hasta llegar a los mercados internacionales.

El conocimiento ancestral es la base.

REDACCIÓN CUENCA

Es media mañana. El sol calienta el campo del cantón El Tambo, en la cuenca alta de Cañar. Los agricultores aprovechan para cosechar, y 12 mujeres indígenas, para sostener su negocio de venta, siembra, cosecha y procesamiento de plantas medicinales.

Se trata de la microempresa Campesina Santa María, que comenzó hace cuatro años. Ellas elaboran las horchatas

Yatito (aguita en quecha).

María Guamán, de 39 años, recuerda que hasta el 2000, sus compañeras se quejaban por la falta de compradores de hortalizas, papa, coliflor y fruta. "Los productos se perdían en el huerto". Esto las motivó a diversificar sus cultivos.

Mercedes Cevichay, 70 años, les contagió la idea de sembrar plantas medicinales. Ella no sabe leer ni escribir, pero se jacta de conocer los saberes ancestrales de las hierbas, con

las que, por cierto, asegura haber curado a hijos y parientes.

En el 2000 empezaron ocho mujeres, que prepararon sus huertos para: manzanilla, cedrón, sango rache, toronjil, hierbaluisa, menta...) Así, cultivaron una hectárea con 15 variedades de hierbas.

El consorcio Cicda-Cedir-Protos (ONG de Francia y Bélgica) les prestó 7 000 dólares. Adquirieron utensilios, filtros.



LINEIDA CASTILLO / EL COMERCIO

UN MERCADO EN EXPANSIÓN • Juana Minchala del grupo de indígenas que lleva horchata a España, Francia, Italia y EE.UU.

CONTINUA ►

secadores y se capacitaron.

Cevichay recuerda que viajaron a la aldea de Chuquiripamba, en Loja, para conocer las técnicas del procesamiento en una fábrica donde se elaboraba horchata. "Eso ayudó mucho, aunque encontramos errores". Por ejemplo, hacían la horchata mezclando plantas cálidas y frescas. "Eso es contraproducente para la salud".

Al llegar a El tambo prepararon una infusión de la horchata traída de la fábrica y cuatro socias la ingerieron. Dos tuvieron dolor de estómago y diarrea.

Cevichay cree que los años le han dado experiencia para re-

comendar una planta.

Las indígenas separan las horchatas cálida y fresca. La primera tiene menta, hierba, llantén, coia de caballo, malva blanca... Combate problemas respiratorios, gripes y resfriados. La fresca (manzanilla, valeriana, escansel, linaza, boldo, ortiga...) es para infecciones y problemas digestivos.

La libra de hierbas cuesta 25 centavos y donan 10 libras mensuales para un fondo común. La fundita de cuatro onzas de horchata se comercializa a 50 centavos. Se venden en los supermercados de Azuay, Cañar y Guayaquil.

SOBRE LA ACTIVIDAD

■ Los procesos de siembra •

Las 12 microempresarias cuidan sus huertos con abono orgánico para cultivar plantas de mejor calidad y sabor.

■ **El cultivo** • La mayoría de las plantas medicinales se cosecha cada 15 días. Algunas como la borraja, cada ocho.

■ **Un fondo** • Cada año las socias se distribuyen, en partes iguales, la ganancia por la donación de 10 libras de plantas. La ganancia de las ventas sirve para mejorar la fábrica.

Com. 12.05. 2005.

Shuar y kichwa mostraron su cultura y sus tradiciones

PASTAZA Unas 22 delegaciones indígenas desfilaron por las calles de Puyo, durante la celebración del Día de la Nacionalidad Indígena Amazónica. Por costos, otras delegaciones no llegaron.

REDACCIÓN PUYO

Los estudiantes y delegados de las nacionalidades indígenas de Pastaza exhibieron, ayer, lo más representativo de su cultura. Las vestimentas hechas con cortezas y hojas de la Amazonia, así como las vistosas coronas fueron lo más destacado por las calles céntricas.

Los estudiantes de los jardines, escuelas y colegios bilingües de la provincia fueron los más entusiasmados. Los niños kichwa se vistieron con vistosos taparrabos de tela atigrada. Las niñas llevaron sus mucawas, pequeños recipientes de cerámica elaborados con barro. Adornos elaborados con semillas de varios colores que se obtienen de las plantas de



CARLOS VELASTEGUI / EL COMERCIO

POR LAS CALLES DE LA URBE • Los centros educativos y organizaciones indígenas de Pastaza desfilaron en Puyo.

a selva adornabas muñecas, cuellos y pies.

Los niños y jóvenes kichwa portaban lanzas construidas en chonta, una especie maderable muy dura, negro. Esta arma era utilizada por los antiguos guerreros en sus guerras tribales. Los estudiantes llevaron coronas, algunas construidas con plumas de aves multicolores de la selva, combinadas con exóticas flores.

En cambio, las delegaciones de la nacionalidad shuar exhibieron lo mejor de su cultura. Las mujeres desfilaron con su itip, que es un vestido completo descotado en la mano izquierda generalmente de tela azul, aunque a veces se pinta de rojo, negro con pinturas naturales. Mientras danzaban en

Puyo, se observaron los collares elaborados en diferentes colores y tejidos en litse sarsea, curvía, wambieak, que son semillas rojas y negras. También se utilizan mullos de diferentes colores en el cuello y en las muñecas. En los pies se utiliza el makish (pulsera de pie) en la que se colocan diferentes clases de semillas, cuyo sonido también constituye una parte de la danza.

Parte del simbolismo de las nacionalidades indígenas es la pintura en el rostro. Los jóvenes estudiantes kichwa utilizan el wuituk, mientras que los shuar y achuar el achote. Las mujeres son las más aptas para diseñar llamativos trazos en la piel de los hombres.

LOS PORMENORES

■ **Cinco ausentes** • Por el costo de la movilización aérea y por las lluvias, las representaciones achuar, zápara, andoa, shiwiar y huacraní no estuvieron en esta fiesta.

■ **Prenda simbólica** • Los indígenas usan la wipala cuando se trata de este tipo de celebraciones culturales.

El desfile de las nacionalidades fue organizado por la Dirección de Educación Bilingüe de Pastaza. Participaron alrededor de 22 delegaciones, en su mayoría de comunidades kichwa y shuar.

Com. 11.05.2005.

Los indígenas festejan su día • Hoy se conmemora el Día de las Nacionalidades Indígenas de Pastaza. Por este motivo, desde ayer, se realiza un festival de comidas tradi-

cionales y se exhiben elementos para la caza y la pesca. Hoy a las 10:00, se realiza un desfile etnocultural, con la participación de 22 delegaciones. REDACCIÓN PUYO

Univ. 13.05.2005.

El CIDH pide libre paso de indígenas sarayakus

ASUNCIÓN AP

La Comisión Interamericana de Derechos Humanos (CIDH) pidió ayer al gobierno ecuatoriano autorización para que indígenas quichuas del pueblo de Sarayaku circulen libremente por su territorio, sin ser molestados.

La medida provisoria regirá hasta fines de agosto, en que la CIDH volverá a estudiar el tema con la presentación de los alegatos de los denunciantes y de los defensores del Estado ecuatoriano.

La comisión sesionó el martes pasado en Asunción y lo hizo por primera vez fuera

de su sede, San José, de Costa Rica, desde que en 1976 fuera creada por una asamblea de la Organización de Estados Americanos (OEA).

El mexicano Sergio García, presidente de la Comisión, explicó que esa comisión entiende que persiste la situación de extrema gravedad que pone en peligro la vida de los miembros de la comunidad Sarayaku que no podían llegar libremente a través de las carreteras, hasta el río Bobonaza, usado para su subsistencia, agregó el jurista.

Aparentemente donde viven los aborígenes se ha ins-

talado una empresa petrolera que obtuvo la cesión del territorio para la búsqueda del carburante.

En un escrito presentado ante la CIDH y elaborado por Marion Santi, líder del pueblo quichua, que fue entregado a la prensa en Asunción, se advierte que el pueblo Sarayaku vive en un estado de terrible represión.

Los quichuas (o kichwa) viven en la Amazonia en el pueblo de Sarayaku a unos 95 kilómetros al sureste de Quito. Dicen defender la ecología impidiendo el trabajo de la petrolera argentina CGC.

La bulliciosa venta de alfalfa, cebada, pasto y paja, en la plaza Santo Cristo, parroquia de Colta, es una antigua tradición.



PABLO CAMPAÑA / EL COMERCIO

INTENSA ACTIVIDAD DOMINICAL • Entre el jueves y viernes, 350 indígenas de Colta y Guamate cortan la hierba en campos y páramos para venderla a 2 000 clientes de la provincia.

Cada domingo, la Feria de las Hierbas da vida a Cajabamba

REDACCIÓN RIOBAMBA

Un manto verde se extiende por la plaza de Santo Cristo. Son las 07:00 de un domingo en Colta, cantón de la provincia de Chimborazo. El aroma a hierba fresca invade cada esquina de Cajabamba, una parroquia del cantón.

Los indígenas, con ponchos

y sombreros multicolores, ponen su alfalfa, pasto, cebada y paja que descargan de las mulas. El griterío empieza, y con él, arranca el movimiento de La Feria de las Hierbas, como se la conoce en Chimborazo.

Son las 08:00. La plaza está repleta. Se calcula que 2 000 personas acuden a esta feria, de la que nadie puede dar fe

de su fecha de origen. Delia Guamán, indígena del sector, solo recuerda que su madre y su abuela ya vendían los pastos en esta feria. "Es una tradición que viene de generación en generación". Sin embargo, los indígenas hacen memoria y recuerdan que el número de comerciantes en la feria au-

CONTINUA ➤

mentó en la década pasada.

Pero algo sí es cierto. Los pastos provienen de los campos y de los gélidos páramos de los cantones Colta y Guamote. 350 indígenas bajan, hasta con cuatro mulas cada uno. Cada animal carga hasta 35 libras de hierbas.

En el gran pastizal, los compradores se asemejan a diminutos hombres en medio de los angostos laberintos que forman los bultos. Son indígenas de Colta, Guamote y de las zonas rurales riobambeñas. Ellos buscan forrajes para alimentar a su ganado, caballos, cuyes y conejos, y paja para abonar la tierra. También hay empresarios turísticos que, esporádicamente, acuden al lugar a obtener la paja para cubrir los techos de las hosterías. Cada domingo, el circulante asciende a unos 4 200 dólares por las 24,5 toneladas que se acopian en la plaza.

Guamán tienta a sus clientes con contundencia. "La alfalfa es lo mejor para los cuyes. Los

➤ El producto

- **La alfalfa.** No se sabe cuántas hectáreas de esta hierba se cultivan en Chimborazo, sin embargo, es la que más se oferta y se vende en la feria.

- **Ventas.** Las 24,5 toneladas de hierba se venden por mulas. La de alfalfa vale hasta 10 dólares, la de cebada alrededor de 2,50, y la de pasto, tres.

engorda y su carne es más nutritiva", le dice a su indecisa clienta, Mariana Abarca, una campesina nativa de Colta. La agricultora le regatea el precio. Guamán le insiste en que cada mula vale 10 dólares. "Es un precio regalado", enfatiza. No tiene éxito. Abarca le lleva tres mulas en 27 dólares y se cierra el negocio. "Tengo para alimentar a mis animales para dos semanas y además guardo una parte para preparar jugos. La alfalfa da energías a los guaguas cuando están decaídos. Es una maravilla para

ellos". Al escucharla, dos indígenas se convencen y adquieren más alfalfa.

Guamán vende en cada feria 10 mulas. "Me dedico al negocio desde hace ocho años. La hierba se corta entre el jueves y el viernes". En cambio, la paja se saca la madrugada del viernes. Cuatro indígenas de la comunidad El Lirio ofrecen cada mula a un dólar.

"Los agricultores la colocan en la tierra y esperan 30 días. En ese tiempo se descompone y se obtiene el humus para el abono", explica el joven Juan Chimbolema, que madruga a las 05:00 a cortar la paja.

El silencio llega, la feria ha terminado. Es mediodía. El manto verde de 24 toneladas ha desaparecido. Los indígenas abandonan Santo Cristo.

■ LAS FERIAS LOCALES

- **Ecuador oferta su riqueza agrícola y ganadera en sus regiones cada semana**

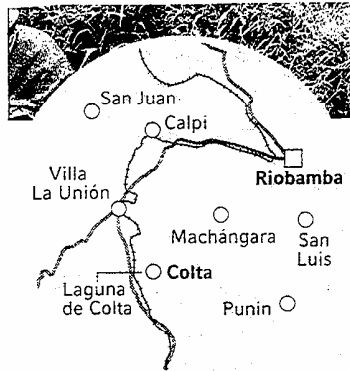

La comunidad zápara tiene una riqueza: sus rostros y su gente

Com. 15.05.2005.



La nacionalidad Zápara, declarada Obra Maestra del Patrimonio Oral e Inmaterial de la Humanidad, muestra sus facetas. Ocho días de convivencia con este grupo étnico se plasman en un reportaje gráfico, tras un viaje en canoa desde Llanhamacocha a través del río Conambo. Entre las actividades de esta comunidad está la recolección de toquilla, la navegación, la caza, la pesca, la enseñanza de su lengua a los más pequeños... Además, los niños juegan, aprenden sobre las plantas medicinales y practican deportes como el fútbol. Las mujeres son maestras, amas de casa y preparan la tradicional chicha de yuca.

F. EDUARDO VALENZUELA/EL COMERCIO

CONTINUA ►

OCHO DÍAS de convivencia con el grupo étnico para concretar este trabajo.

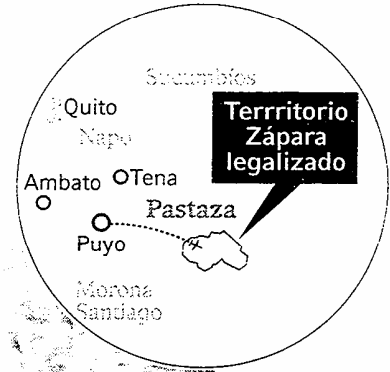

2

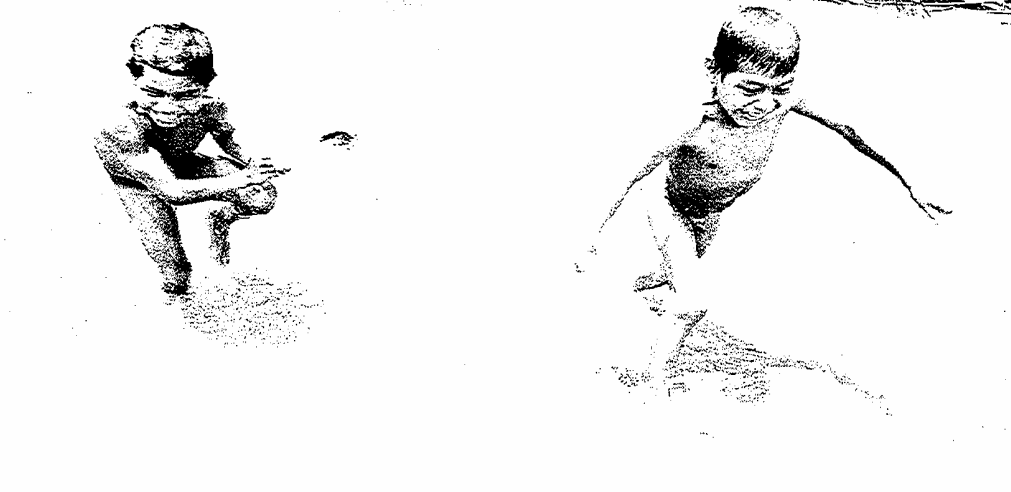

CONTINUA ➤



4



2. EL TRANSPORTE - Sobre las quietas aguas del río Conambo, la indígena Kezi y su esposo Imame Santi navegan en una pequeña canoa con la loquilla recolectada.

3. LOS JUEGOS - Los parajes naturales son los espacios propicios para la distracción de los niños. Ellos desde pequeños adquieren destrezas en el dominio de los ríos.

4. LA PESCA - Imame Santi, después de sumergirse por algunos minutos en las aguas del río Conambo, emerge feliz con su trofeo: una carachama (pez de la Amazonia).

5. LA COMIDA - Maria Luisa Santin mastica la yuca cocida, mientras su nieto, Mariela le ayuda en la preparación de la bebida. La yuca es uno de sus principales alimentos.

CONTINUA >

Los zápara son el latido de la selva

La avioneta Cessna, el único transporte para ir a la geografía zápara, en Pastaza, casi roza las copas de los árboles cuando aterriza en la pequeña comunidad de Llanhamacocha (Atatawkaw, nombre de un gavián, en idioma zápara).

El latido de la selva se siente desde el aire. En pasadas décadas, la nacionalidad zápara caminó al filo de la extinción y lo mismo ocurría con su lengua. Esto motivó a la Unesco a declararla como "Obra maestra del patrimonio Oral e Inmaterial de la Humanidad". El reconocimiento histórico amparó el florecimiento de los zápara. Queda para la memoria y en esta página, el viaje en canoa desde Llanhamacocha a través del río Conambo. Imatina (tigrillo en zápara) movía el remo con sus brazos aceitunas; él abría paso a la frágil piragua entre la maleza. Del cielo cayeron arañas y hojas secas. De vez en cuando, el Conambo se cerraba y aparecían impenetrables empalizadas. Entonces, Atahualpa, niño de 11 años de vida amazónica, ayudaba al canoero a saltar la muralla vegetal, gracias al tronco de un árbol. Quedarse varado en el río sería una tentación para los lagartos que duermen bajo las aguas verdosas.

Varios proyectos animaron el desarrollo de esta cultura. Entre ellos: uno de educación bilingüe Zápara, auspiciado por la Unesco; capacitación a líderes comunitarios, estrategias organizativas, manejo de frutas comestibles de la selva y valoración de su medicina ancestral. "La declaratoria permitió reivindicar nuestras costumbres, tradiciones y mitos. Defendemos nuestra cultura, que los ancianos den su conocimiento a los niños en las aulas y en la cotidianidad de nuestro pueblo". Este es el testimonio de Juan Vargas, presidente de la Dirección de Educación de la Nacionalidad Zápara. Con la formación de la primera promoción de profesores primarios Záparas, en abril de este año, se proyecta garantizar la educación de los niños, la cual es inestable debido a la deserción de los profesores, quienes no se adaptan a la vida de selva. Bartolo Ushigua, coordinador general de la Federación Binacional de la Nacionalidad Zápara de Ecuador y Perú, dice: "Hemos dialogado para conseguir respeto, el cual se fue desgastando por la presencia de tendencias religiosas que han dividido a las familias. Confiamos en el desarrollo sustentable en armonía con la selva, nuestro hogar".

CONTINUA ►

Fotorreportaje: Eduardo Valenzuela Garzón / EL COMERCIO

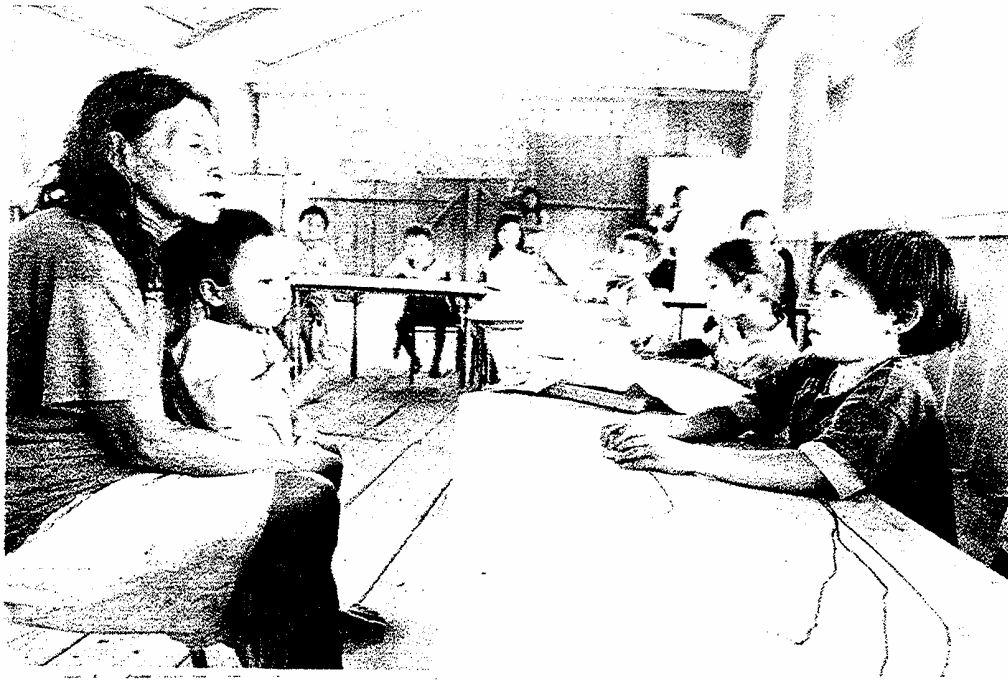

CONTINUA ►



9



10

7. LA ENSEÑANZA • Pitzizango Ushigua participa de una clase demostrativa de educación física, como parte de la capacitación de los futuros maestros de primaria.

8. EL IDIOMA • Ana María Santi, la más anciana de Mazaramba, es la encargada de enseñar la lengua zapara a los niños de la comunidad. Sus clases las imparte cada lunes.

9. EL DEPORTE • En un descanso tras la jornada de aprendizaje, los aspirantes a profesores zaparas aprovecharon para jugar fútbol, pese al sofocante calor en la región.

10. LA MEDICINA • Ricardo Ushigua comparte sus conocimientos a los niños del lugar sobre la variedad de plantas medicinales y alucinógenas. Es una tradición ancestral.

Niñas indígenas son víctimas de la explotación sexual en Pastaza

AMAZONIA La prostitución de menores entre 10 y 16 años escapa al control de las autoridades de Salud y Policía en las principales ciudades de la región

REDACCIÓN PUYO

Un camino lastrado a un par de kilómetros de la vía Santa Clara-Tena conduce al club nocturno Cinco Estrellas. El lugar está vacío y el ritmo alegre del reguetón contrasta con un lúgubre prostíbulo.

Tres clientes llegan hasta el sitio y piden cerveza. Uno de ellos solicita una chica joven. El empleado del club se desplaza hasta un cuarto en el interior y regresa con "Marilyn" (nombre ficticio). Ella es una indígena oriunda de Orellana.

"Marilyn" empieza a dialogar con uno de los clientes. Se nota aún tímida. "Tengo 18 años" es la respuesta que da cuando le preguntan su edad, aunque a simple vista aparenta menos.

Una de sus compañeras argumenta que prefieren no decir su edad verdadera, para evitar problemas con la Policía.

Entre sorbos de cerveza y

una que otra pieza de baile se negocia el precio del cuerpo de las chicas que "laboran" en el burdel. Seis dólares es el valor por unos pocos minutos...

Uno de ellos se lleva a "Marilyn" a una de las habitaciones, por un cuarto oscuro y triste como el lupanar. A su regreso comenta con sus amigos que le impresionó el comportamiento dócil y humilde de la adolescente. Ellos terminan la cerveza y salen para continuar su viaje a Tena.

Una moradora de Santa Clara (Pastaza), que prefiere el anonimato, señala que en Cinco Estrellas laboran niñas indígenas de entre 13 y 17 años a vista y paciencia de la Policía de la localidad.

El intendente de Policía de Pastaza, Hugo Zapata, reconoce que existe prostitución indígena en la zona, aunque niega que en estos sitios trabajen

menores de edad. Según el funcionario, cada miércoles se realiza un control de identificaciones y carné de salud.

Según Sonia Silva, directora de Salud de Pastaza, entre 35 y 50 trabajadoras sexuales laboran en la provincia y sus alrededores. Ellas tienen la obligación de asistir al control y a los exámenes una vez por semana. No se han reportado casos de sida, aunque sí de enfermedades venéreas. En este registro no constan las adolescentes explotadas sexualmente.

El trabajo de "Marilyn" y varias compañeras no empieza en los burdeles. Ellas inician esta actividad en los bares y karaokes de las capitales de provincias de la Amazonia.

En Puyo, los bares y cantinas de las calles 24 de Mayo y Atahualpa, en pleno casco urbano, prefieren emplear a mu-



CARLOS VELASTEGUI/EL COMERCIO

LOS SITIOS DE INICIACIÓN • En los bares de la calle 24 de Mayo en Puyo son los primeros trabajos que consiguen las adolescentes indígenas que caen en la explotación sexual.

CONTINUA ▶

Las Fuerzas Armadas y las petroleras tienen injerencia

El Proyecto Encuentro en Puyo, regentado por el padre José Antonio Maesso, ofrece una alternativa a niños de la calle y adolescentes que han sido víctimas de la explotación sexual en la provincia.

En este lugar funcionan talleres de costura, tarjetería para las mujeres y de soldadura y carpintería para hombres. Si bien reciben un pago por su trabajo, el padre Maesso alguna vez escuchó de una de sus estudiantes que "mejor dinero se consigue en un chongo que en el Proyecto".

Sin embargo esta labor social que tiene apoyo del Obispo y de organizaciones de España continúa adelante en su objetivo de fortalecer el autoestima de los jóvenes.

Una propuesta más integral tiene el Consejo Nacional de la

Mujer (Conamu). Consuelo Bowen, integrante de este organismo explica que se conformaron redes locales de víctimas de explotación sexual.

Además se implantó una estrategia comunicacional de sensibilización del problema en Lago Agrio. "Queremos involucrar a la Fuerzas Armadas y a las petroleras, porque están presentes en esta localidad y tienen incidencia en la explotación sexual infantil".

A esto se suma el impulso a las reformas al Código Penal. El Conamu trabaja con el Consejo Nacional de la Niñez para incorporar la explotación sexual en esa normativa. Bowen puntualiza que la explotación sexual no se percibe como una violación de derechos. A las adolescentes se les considera como infractoras no víctimas.

chachas indígenas jóvenes para atender a los clientes.

Ellas tienen la obligación de hacer que los clientes consuman, aunque después de la jornada laboral tienen la opción de salir con ellos. En Puyo es un secreto a voces que las indígenas realizan estas actividades en forma clandestina.

Según Cristina Gualinga, profesora kichwa con 25 años de experiencia, el tema de la explotación sexual indígena aún no es un problema que merezca la preocupación de las organizaciones indígenas ni de las autoridades.

Gualinga asegura que las adolescentes más propensas a caer en la explotación sexual son las que no estudiaron por falta de recursos. A esto se suma que la apertura de las pistas en las comunidades indígenas de la selva impulsa la salida de las chicas a las ciudades, en donde "son presa de los propietarios de los bares".

Para el dirigente achuar, Luis Vargas, el hecho se relaciona con la intromisión de la cultura occidental en las comunidades indígenas. "Un sueldo de 40 dólares obliga a buscar más entradas a las mujeres".

LOS HECHOS

■ **Educación** • En Pastaza, la tasa de analfabetismo de las mujeres de la Población Económicamente Activa (24 000 habitantes) del sector rural es del 24 por ciento. En el área urbana este porcentaje llega al 3,4 por ciento.

■ **La población** • Según el último Censo de Población (2001) en Pastaza residen 28 032 personas menores de 18 años. Ellos representan el 45 por ciento de la provincia de 61 779 habitantes.

PUNTO DE VISTA

■ **Tania Massón**

ABOGADA

La explotación sexual indígena infantil que se desarrolla en Puyo y Santa Clara es preocupante. Nuestro país ratifica convenios internacionales según los cuales se debe proporcionar más opciones, con un acceso más amplio a la educación, salud y oportunidades de empleo, que no han sido propuestos por el gobierno, ni las organizaciones indígenas. Ésta desidia hace que las niñas y adolescentes realicen el trabajo sexual como parte de sus ingresos económicos. Por lo tanto hay la necesidad de estructurar servicios al alcance de las mujeres de zonas rurales y de bajos ingresos. Las organizaciones indígenas reciben recursos de entidades de cooperación, pero no poseen planes ni programas para insertar a las mujeres.



FOTO CORRESPONSALÍA SUCUMBIOS ÁNGEL SALLO / EL COMERCIO

CONVIVENCIA CON LA NATURALEZA • Para las familias cofán, la selva es una de las principales fuentes de alimentos.

Los cofán tienen un reglamento para cuidar una reserva

El objetivo es regular las actividades de pesca, caza y turísticas dentro del área protegida Cayambe-Coca. El documento tiene 20 disposiciones.

REDACCIÓN NUEVA LOJA
Los cofán que habitan en el interior de la Reserva Ecológica Cayambe-Coca pusieron en marcha un programa para la conservación de las áreas estratégicas compuestas por abundante flora, fauna y recursos hídricos. Lo hicieron a través del programa denominado zona de aprovechamiento turístico.

Se trata de la protección de las áreas sensibles que son importantes para la conservación de los recursos naturales de la Reserva en riesgo. Por ello, los comuneros cuentan

con un reglamento que determina los sitios adecuados para la caza, la pesca y los recorridos turísticos de los visitantes.

El documento establece prohibiciones para cazadores y pescadores, también multas económicas para quienes no respeten las reglas indígenas. "La intención es proteger esta área rica en biodiversidad, la cual en los últimos años se ha visto amenazada por la caza y pesca indiscriminadas; así como por las invasiones", manifestó Luis Narváez, presidente de la Federación Cofán.

Las normas no solo fueron

LOS PORMENORES

■ **La frecuencia** • Los cofán de Sinangoé se comprometieron a cazar dos o tres veces por mes, para no afectar la población de los animales.

■ **Una excepción** • Cuando requieran más carne de monte para ocasiones especiales como las fiestas, los comuneros deberán pedir el permiso de los líderes de la comuna.

■ **Dos regiones** • La Reserva Ecológica Cayambe Coca posee paisajes de sierra alta, fría y húmeda, en las estribaciones de la cordillera oriental, la zona subandina y la selva.

formuladas para los visitantes; también se lo hizo para los comuneros que viven en esta zona. Con el asesoramiento de la Fundación Antisana, los cofán pusieron en marcha el Acuerdo de Cacería para el Centro Cofán de Sinangoé. Según este documento, los indígenas y visitantes no podrán cazar animales con cría ni usar perros

cazadores. También se comprometieron a respetar a los animales en peligro de extinción, como el tapir o danta, ejemplar que solo se cazará una vez cada cuatro años.

El acuerdo, que tiene 20 disposiciones, contempla el funcionamiento de un comité de seguimiento y el control riguroso de los guardaparques indígenas que trabajan en Reserva. "Lo único que queremos es velar por esta riqueza natural que pertenece a todos", dijo el dirigente Víctor Quenamá. De su lado, la Fundación Antisana apoyó con la publicación de cartillas informativas sobre el acuerdo y las técnicas ancestrales de cacería cofán que se volverán a retomar para minimizar el uso de armas de fuego.

Com. 19.05.2005.

Las piedras de Ingapirca con 'cáncer'

CAÑAR Un informe del Instituto de Patrimonio Cultural del Austro determinó que unas 2 400 piedras de la elipse, aproximadamente, sufren de una meteorización. El proceso es irreversible, pero se lo quiere controlar.

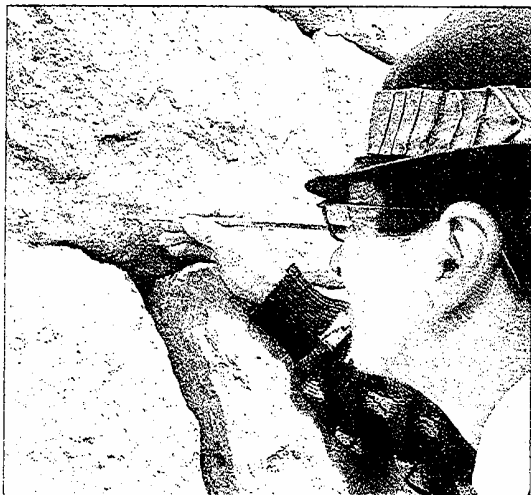

EN BUSCA DEL COLOR ORIGINAL • Manuel Sarmiento limpia las piedras. Él es uno de los técnicos asignados a este complejo.



LAS VENTAS DE RECUERDOS • María Silva vende piedras talladas en los alrededores de las ruinas ubicadas en este cantón azuayo.

REDACCIÓN CUENCA

Antonio Silva, de 63 años, trabaja todo el día con una pequeña espátula de madera para limpiar la capa de siete centímetros de espesor que cubre las piedras de la elipse del Complejo Arqueológico de Ingapirca, en Cañar.

El, junto a otros 15 obreros de la zona, labora en la elipse desde hace cuatro meses. Su objetivo es devolver el color original a las 3 000 rocas de la estructura. Por su trabajo, las piedras retomaron su tonalidad verde luego de casi diez años de abandono.

Pero detrás de la renovada imagen se esconde otra realidad. El descuido y la contaminación ambiental dejaron sus huellas en este templo Inca. Se trata de la meteorización (deterioro) o cáncer de las piedras por el efecto de adherencias de carbono, sales y contaminación de vehículos.

Las condiciones climáticas como viento, lluvia y heladas incidieron en el deterioro. La inexistencia de mantenimiento y un turismo sin control también aportaron. Según el informe de los técnicos del Instituto de Patrimonio Cultural del Austro (IPC), el 80 por ciento de las rocas está afectado por esta meteorización.

En enero pasado un grupo de especialistas del IPC puso en marcha un

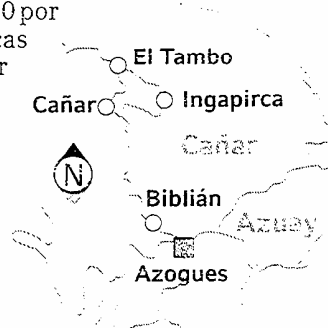

CONTINUA ►

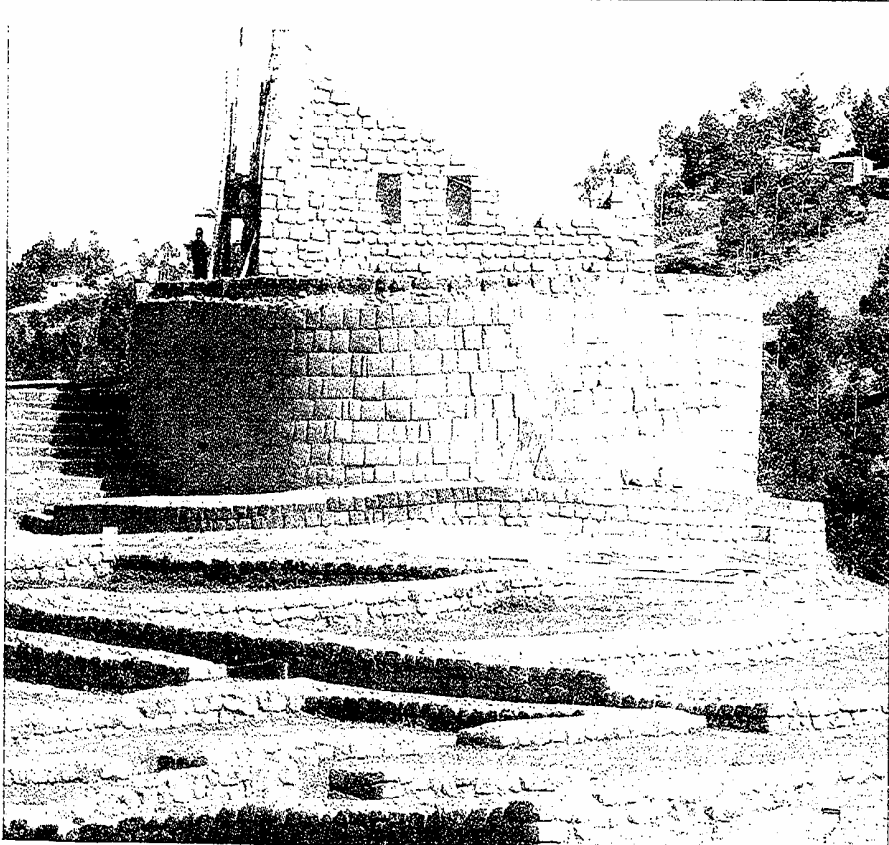

FOTOS: EDUARDO TERÁN / EL COMERCIO

LA ELIPSE ES LA MÁS AFECTADA • Los “tratamientos” aplicados en el pasado no contribuyeron a mejorar la condición de esta edificación, la principal de este complejo.

proyecto de conservación, limpieza, digitalización y formulación. Se trata de una base de datos que contiene una ficha con información técnica y con los trabajos realizados anteriormente en la elipse.

La primera acción fue la limpieza superficial o mecánica. La restauradora Catalina Tello dice que antes se efectuó una recopilación histórica de anteriores intervenciones, especialmente las recomendaciones que realizó la misión polaca en 1991. Eso permitió determinar la necesidad de un monitoreo permanente.

Los exámenes de laboratorio permitieron confirmar el proceso de meteorización natural existente en las piedras de tipo andesita. Mientras en la estructura se determinó que hay una porosidad. “Los poros son pequeños y con los cambios

Entrevista • Florencio Delgado

PROFESOR DE ARQUEOLOGÍA DE LA UNIVERSIDAD SAN FRANCISCO DE QUITO

El registro digital finalizó

¿Qué tipo de proceso se siguió en la intervención de la elipse de Ingapirca?

Lamentablemente no existen inventarios fotográficos de anteriores intervenciones que podrían permitir entender el proceso de deterioro. Actualmente, se formula un plan de conservación con un archivo digital y el registro de cada piedra con sus dimensiones.

¿Qué otro problema existe en la estructura?

En el análisis estructural, se piensa que el sitio donde está la elipse se está hun-

diendo. Por ello, se realizó una microtopografía tridimensional. Ahora, se dispone de todos los ángulos de las rocas en un sistema de cotas, lo cual permite conocer la altura de cada una y su tamaño. Posteriormente se podrán realizar nuevas mediciones y monitorear cuánto se bajó del nivel actual.

¿En el tema digital qué labor se llevó a cabo?

Se realizaron fotografías, levantamiento en tres dimensiones, sistemas geográfico, cartográfico y tubular. Se usará para investigar.

bruscos de temperatura absorben humedad con facilidad. Por las heladas esa humedad queda condensada en el interior de los poros".

A eso se suman las intervenciones, falta de mantenimiento y contaminación que generan los vehículos. El análisis también demostró que la meteorización no tiene solución, lo que se puede hacer es evitar que el problema se extienda.

Por ello, los técnicos decidieron realizar la limpieza de la vegetación como musgos y líquenes que creció en la estructura. Con el tiempo produce sales que agudizan la meteorización, sostiene Teilo.

Además fue necesario realizar la fumigación de las rocas a través de un mecanismo de prevención, dice Cristófer Gárate, miembro de Conservación de Patrimonio de la Universidad de Cuenca.

La enfermedad que afecta a las piedras de este complejo arqueológico, que es el más importante del país, no solo requiere de un proceso de conservación sino de planes que eviten la destrucción que generan los propios visitantes.

En Ingapirca los turistas recorren sin control. Por ejemplo, en un lunes 100 personas están en la elipse. "Es necesario que haya el número suficiente de guías que indiquen por donde caminar, ahora hay solo cuatro", señala Juan Mejía, estudiante del Colegio Benigno Malo. En el informe de los técnicos se sugiere la creación de un microambiente que priorice la forestación y limitar la presencia de vehículos.

Mientras tanto, Silva seguirá limpiando las rocas para que recobren su color como ya lo realizó en otras ocasiones.

Com. 19.05.2005.

Sarayaku: no se define la reunión con el Gobierno

PASTAZA La CIDH analizó el tema de esta comunidad en la reunión de Paraguay

REDACCIÓN PUYO
La comunidad de Sarayaku (Pastaza) se mantiene a la expectativa de los resultados de la audiencia que hubo en la Corte Interamericana de Derechos Humanos (CIDH), en Asunción. Paraguay, el 11 de mayo.

El presidente de esta comunidad, Marlon Santi, anunció que de reiniciarse el diálogo con el Gobierno, los debates serán en foros públicos,

en Puyo. Aquí habrá la participación de todos los organismos interesados en el tema.

En la audiencia en Asunción, el procurador general del Estado, José María Borja, propuso mantener las medidas provisionales por la Corte a favor del pueblo de Sarayaku. Estas se materializarán en un plazo no mayor a 90 días, con base en un acuerdo entre el Estado y la comunidad.

El Procurador expresó que el acuerdo pudiera ser firmado por el Presidente de la República, como muestra de su voluntad para llegar a una solución definitiva sobre los conflictos que originaron de ma-

nera urgente el otorgamiento de estas medidas.

Según los abogados defensores del pueblo Sarayaku, Borja expresó que la experiencia con la petrolera CGC ratifi-

ca la necesidad de que en el futuro los contratos petroleros explícitamente aborden el respeto de los derechos de los pueblos indígenas. También su derecho a ser consultados y previamente

LA CIFRA

El Gobierno ofreció analizar el contrato con la petrolera CGC.



FOTO CORRESPONSALÍA PUYO CARLOS VELASTEGUI/EL COMERCIO

HACE UN AÑO • En el 2004 hubo una reunión entre dirigentes y delegados del Gobierno.

informados de los alcances de los acuerdos.

Sarayaku persigue que se designe a sus 135 000 hectáreas como zona de biodiversidad, libre de cualquier tipo de actividad petrolera. Esta aspiración generó la violación de los Derechos Humanos de los habitantes de esta comunidad, por parte de la Compañía General de Combustibles (CGC) y el Ejército Ecuatoriano.

INDÍGENAS DEL ECUADOR, EN SITUACIÓN ALARMANTE

Rev. Dinero de Hoy. 19.05.2005.

Contando las áreas rurales y urbanas, el índice de pobreza de este grupo social en el país alcanza 87%, dice el Banco Mundial

WASHINGTON.- La pobreza extrema afecta hasta al 71% de los indígenas ecuatorianos que viven en zonas rurales, según un estudio del Banco Mundial.

El estudio evalúa cómo han evolucionado en la última década las condiciones sociales en los cinco países con mayor población indígena de América Latina, ellos son Bolivia, Ecuador, Guatemala, México y Perú.

El informe 'Pueblos indígenas, pobreza y desarrollo humano en América Latina: 1994-2004' indica que en 2001, el único año del que existen datos disponibles, el 9,2% de la población pertenecía a un hogar en el que al menos uno de los integrantes se identificaba a sí mismo como

indígena o hablante de una lengua indígena.

El Banco Mundial también destaca en su informe que "los ingresos laborales promedio entre la población indígena alcanzan sólo el 55% de los ingresos de trabajadores no indígenas".

Según el BM, la brecha salarial se debe a diferencias en activos, mayoritariamente en educación -los trabajadores indígenas tienen en promedio 4,1 años menos de escolaridad- y en inserción laboral, ya que los trabajadores indígenas se concentran en los sectores agrícola e informal.

El 26% restante de la brecha puede ser atribuido a la discriminación en el mercado laboral ecuatoriano, según el estudio.

El BM también documenta desigualdades en el acceso a servicios de salud y las tasas de mortalidad infantil de recién nacidos, que alcanzan el 10,5% para las madres indígenas y el 5,1% para las no indígenas.

Mientras que en Bolivia y Guatemala, que tienen indicadores ligeramente mejores que los del Ecuador, más de la mitad del total de la población es pobre, pero casi un 75% de los indígenas lo son.

En México, la incidencia de la pobreza extrema en 2002 era 4,5 veces mayor en los municipios predominantemente indígenas que en los no indígenas. Asimismo, que de todos los hogares pobres en Perú, el 43% son indígenas y, la mayoría, pobres. (EFE)

La unidad indígena busca más espacio en la Amazonia

Com. 20.05.05

ORGANIZACIONES La Confeniae quiere eliminar la injerencia política y los rezagos dejados por el Gobierno anterior

REDS. PUYO Y ORELLANA

El sector indígena amazónico fue el más afectado por la injerencia política del Gobierno de Lucio Gutiérrez. Ahora, la Confederación de Nacionalidades Indígenas de la Amazonia (Confeniae) busca reunificarse.

Luis Vargas, quien fue electo presidente de la Confeniae por el sector opositor al anterior Gobierno, en enero pasado, anunció que se dan los pasos necesarios para el reconocimiento de su Consejo de Gobierno, por parte del Ministe-



FOTO CORRESPONSALÍA PUYO CARLOS VELASTEGUI/EL COMERCIO

LA CONFENIAE ABARCA TODA LA REGIÓN • Luis Vargas es partidario de fortalecer su organización.

CONTINUA ➤

rio de Bienestar Social. En esa Cartera de Estado está reconocida la directiva de José Quenamá, quien fue el brazo derecho para la Amazonia del ex ministro Antonio Vargas.

Luis Vargas mencionó que la Directiva que él preside es la única reconocida por la Confederación de Nacionalidades Indígenas del Ecuador (Conaie). Anunció que en los próximos días convocará a una asamblea en Pastaza, una vez que se consiga el reconocimiento legal del Ejecutivo.

Vargas denunció actividades proselitistas de Quenamá en contra de la Conaie. Con ese

propósito los adeptos al anterior Régimen organizaron un Congreso el pasado 13 de mayo, acto que Vargas calificó como un fracaso. En Pastaza y en Morona Santiago apoyan a Vargas los kichwa, achuar, shuar y zápara. A ellos se sumarán los huaorani y las organizaciones de Napo.

En Sucumbíos, los indígenas esperan que la elección del consejo de gobierno de la Conaie les dé más presencia con el nuevo Gobierno.

Los grupos de esta provincia prefieren no referirse a la Confeniae. Ellos sostienen que es una organización que está en

marcha, aun cuando admiten que los líderes de esta organización han perdido el contacto con sus bases. "Sabemos que el presidente, José Quenamá, está interesado en terminar su período, pero nada más", dijo José Guatatocha, presidente de la federación kichwa.

Nicolás Yumbo, presidente de la Federación de Comunas Unión de Nativos de la Amazonia Ecuatoriana (Fcunae), explicó que es partidario de que el presidente actual de la Confeniae concluya su administración. Pero aclaró que desde este mes Quenamá no estará al frente de las negociaciones.

Com. 20.05.2005.

Gas y gasolina para obtener luz

Francisco de Orellana. Muchas comunidades indígenas o campesinas no disponen de este servicio. Por ello, el uso de generadores o de electrodomésticos que funcionan con combustible mejora la calidad de vida de estas personas.

REDACCIÓN ORELLANA
A 70 kilómetros de Francisco de Orellana se encuentra Los Reyes, un poblado conformado por 28 familias. Allí no hay agua potable ni alcantarillado y tampoco servicio de energía eléctrica. Si se quiere tomar agua helada o si alguien necesita hielo debe recurrir a la tienda del pueblo.

En este local, que ocupa parte de la casa más grande de la parte poblada, está no solo la única tienda de la zona sino también la única refrigeradora. Si bien no hay electricidad, una bombona de gas permite el funcionamiento de este electrodoméstico.

Galo Chicaiza, dueño de la tienda, cuenta que un técnico de Francisco de Orellana, hizo las adecuaciones para que el aparato funcione con gas. La bombona de 15 kilos se cambia cada 15 días. Si bien el electrodoméstico es un bien particular es uno de los objetos más preciados para la comunidad, que le garantiza poder guardar alimentos y bebidas, sin que incida el calor. Algunas veces hasta se encargan medicinas o vacunas.

Los habitantes de Los Reyes intentaron que se incluya a la población en los proyectos de electrificación, pero hasta el momento no lo han logrado. Recientemente formaron un

comité para conseguir que el interconectado se extienda a esta zona y a otros sectores del sur del cantón. "Al menos intentaremos que nos tomen en cuenta", indicó Miguel Lalanguí, habitante de El Pindo, poblado cercano a Los Reyes.

En otro sector de Francisco de Orellana, tres kilómetros río abajo, en el poblado de Amarunmesa, los habitantes aún conservan la costumbre de salar y ahumar la carne para conservarla por unos días. "Cuando cazamos, las mujeres se encargan de la carne para que nos dure unos tres o cuatro días. Aquí no tenemos neveras y ni siquiera hay luz",

CONTINUA ►



FOTO CORRESPONSALÍA ORELLANA CATHERINE PEÑAFIEL/EL COMERCIO

EL MEOLLO

En la provincia hay parroquias como Pompeya y Rumipamba que no disponen de generadores, aunque están en bloques petroleros.

LAS BATERÍAS SUPLEN LA ENERGÍA ELÉCTRICA •
Los niños miran la televisión en una tienda. Es una de las pocas casas que cuenta con el aparato que funciona con una batería.

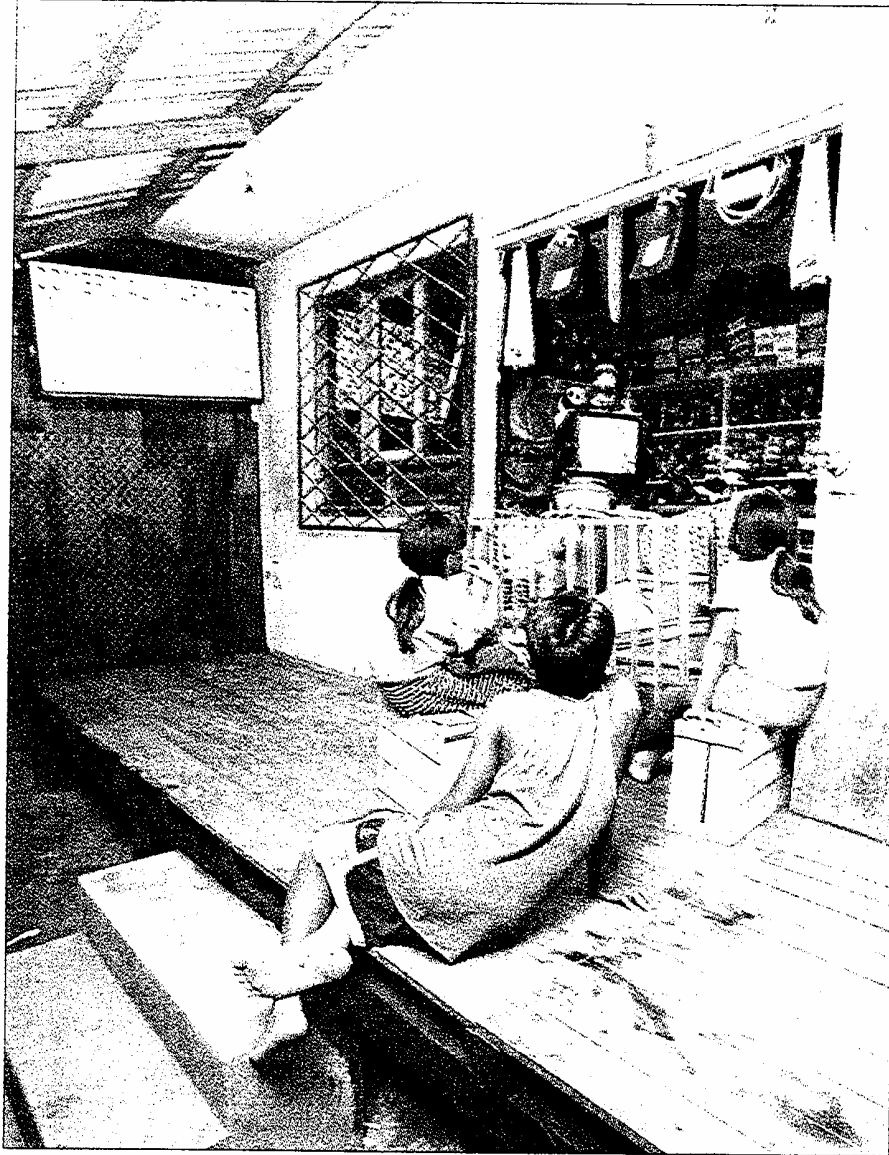
afirmó Israel Shiguango, presidente de la comuna. En el poblado se pueden sintonizar los radios locales y la señal de dos canales de televisión nacional. "Pero no hay luz", argumentó Antonio Avilés, habitante de la comunidad.

A pesar de ello a lo lejos se escucha un noticiero. Son las 18:00 y los 468 habitantes de esta comuna kichwa permanecen en silencio para escuchar al locutor que anuncia las noticias locales. "Hay unas pocas familias que tienen baterías, las de los carros, y con eso hacen funcionar la televisión y la

radio", dijo el hombre.

Por la falta de energía eléctrica los vecinos mantienen inalterables las actividades y los horarios que sus padres y sus abuelos establecieron años atrás. "Nos levantamos a las 04:00 o a las 05:00, para cocinar y tomar agua de guayusa. En cada familia se decide lo que se hace en el día. Luego salimos a las 06:00. Los niños y las niñas van a la escuela a las 08:00 y las mujeres se quedan en la casa con el resto del trabajo. Al regreso nos reunimos a las 18:00", relató Cristóbal Avilés, uno de los más ancia-

nos de la zona.

A partir de esa hora utilizan los chimbusos (lámparas de gasolina) para realizar las actividades nocturnas. A las 19:30 ya están en las habitaciones para descansar. Aunque la rutina se altera cuando hay una fiesta. Entonces el generador de luz de la comunidad permite escuchar música hasta la madrugada.

En estas ocasiones, el comunero paga 10 dólares para el combustible, se compra cuatro galones de diésel. "El generador lo utilizamos una vez al mes o a los dos meses. Hay

CONTINUA ➤

dos personas que se encargan del mantenimiento y de la compra del combustible, para eso deben viajar a la ciudad. Ellos son importantes en la comunidad", dijo Shiguango.

La gente de Amarunmesa transporta en canoa el combustible. En otras comunidades como Cotona, en el cantón Loreto, lo hacen a lomo de caballo. Para adquirir el diésel van a Loreto, al regreso alquilan una camioneta hasta San Bartolo. Allí usan un caballo con el cual caminan en medio de la selva por 45 minutos hasta llegar a su destino final.

MÁS DETALLES

■ **Los pormenores** • La posibilidad de contar con energía eléctrica es casi un sueño, pues para cruzar las líneas de transmisión se deben pasar los obstáculos que representan los ríos Coca o Napo.

■ **Tras nuevos equipos** • La población solicitó mediante la Asamblea Biprovincial nuevos equipos de generación eléctrica para las parroquias rurales y para aquellas que están en el cantón Aguarico.

■ **Un comité local** • Los poblados ubicados al sur de Francisco de Orellana se organizaron para solicitar que se impulsen proyectos de electrificación en la zona. Ellos exigen este servicio.

La cobertura

-EN NÚMERO-

Electricidad en 16 964 viviendas

Población	Sí	No
Aguarico	221	492
La Joya de los Sachas	3 105	2 294
Loreto	730	1 637
Francisco de Orellana	4 927	3 558

FI COMERCIO

Com. 21.05. 2005.

Rosa Guamán pone aroma a la tierra con la siembra de sus plantas medicinales

REDACCIÓN RIOBAMBA

A Rosa Elisa Guamán Bonifaz, la agricultura le cambió la vida. Era el 26 de noviembre de 1954. La indígena Zoila Bonifaz dio a luz a su noveno hijo en la parroquia Licto, de Riobamba.

Si era cari (hombre en kichwa) estaba destinado a trabajar la tierra y a ir al colegio. Pero nació guarimi (mujer). Su futuro ya estaba marcado: aprender a cocinar, ayudar en las tareas agrícolas y, a duras penas, terminar la primaria.

Rosa Guamán, quien siempre viste sombrero, suéter y chalina, creció en ese mundo de escasas posibilidades. Pero su padre, Alejandro, le enseñó algo que le marcó la vida: aprender a amar a la 'pachamama'. "Es un servivo que necesita cuidado. Los químicos le hacen daño. Aprendí a amar el campo por mi padre", dice la espigada indígena de ojos café oscuro y voz fina.

Aunque, ese cariño no fue suficiente para impedir que migre a Milagro a trabajar de niñera y vendedora de mandarinas y guabas.

Tenía 12 años. Cuando reunió un poco de dinero compró cepillos de lavar ropa para la venta. Le fue bien. Con más plata instaló un pequeño negocio de cosméticos. Mientras tanto, estudió corte y confección en los cursos de alfa-

betización que las organizaciones sociales de ese cantón abrieron para los pobres.

Pasaron siete años hasta que abandonó ese cantón tropical para volver a Licto. "Quería sentir la tierra, olerla y respirar aire limpio. Regresé a la chacra y me tocó cargar la hierba. Me di cuenta de que la tierra es mi vida", expresa y suspira profundo.

Cuando decidió retornar eran los años 70. En ese entonces el 'Obispo de los indios', Leonidas Proaño, recorría con sus discípulos las comunidades. Ellos predicaban la doctrina de la equidad y de

la reivindicación indígena. Esa corriente llegó a Licto. Los agricultores estaban cansados de que tres familias impusieran los precios de los productos e impuestos para los agricultores, quienes no tenían otra alternativa que someterse para comercializar cebada, maíz, fréjol, arveja.

La lucha fue liderada por la Organización de Mujeres Pumamaqui de Licto. Guamán era la dirigente y los domingos entraba a la iglesia del pueblo para convencer a los feligreses para que protesten. "Muchos me miraron con extrañeza", recuerda.

En Licto se pagaban las fiestas en honor a los santos. "Las parcelas eran vendidas para cubrir las deudas. Eso no era justo y por reclamar fui perse-

EL DATO

La organización de asesoría técnica a los agricultores para que las plantas medicinales tengan un crecimiento óptimo y buen sabor.

CONTINUA ➤



FOTO CORRESPONSALÍA DE RIOBAMBA, GABRIELA MUÑOZ

LA FRASE

“La tierra es como una persona. Hay que cuidarla de los químicos. Es como si a una persona le administraran una fuerte dosis de pastillas. Es obvio que le hace daño”.

EL PROYECTO EN LAS COMUNIDADES • La agricultora dicta conferencias en el extranjero sobre su experiencia en el campo.

»» La ruta personal

- **Su edad** Tiene 51 años.
- **Su currículum profesional** Es artesana y agricultora.
- **Su experiencia acumulada** Coordinadora de alfabetización, secretaria de la Junta Parroquial de Licto, líder de la Asociación de Mujeres de Pumaquiy y promotora de la Diócesis de Riobamba.
- **Sus premios** En 1998 recibió la condecoración Mujer Emprendedora por parte del Municipio de Riobamba y la Gobernación de Chimborazo.
- **Sus logros** Ganadora del concurso Emprendimientos Exitosos. El premio fue entregado por la Red de Educación Popular para Mujeres.

guida por algún tiempo”.

La explotación de las tres familias menguó. En 1990, Rosita, como la conocen, y sus

amigas de lucha: Inés Chapi, Isabel Yambay, Hermelinda Cabadiana y Rosa Cunduri, formaron la Red Cristiana de Mujeres. La organización empezó a capacitar a las indígenas en agricultura orgánica para aumentar la producción de los campos.

“Visitar las comunidades fue lo más duro. Una vez nos quedamos atascadas en el camino. Caía un fuerte aguacero. Nos bajamos y nos sacamos los zapatos para empujar”, relata Martha Caranqui, una promotora indígena.

Guamán les enseñó a cultivar plantas medicinales, a conocer sus propiedades y a querer lo que sus padres le enseñaron: la pachamama. Desde entonces, con ellos cultiva toronjil, manzanilla, menta, caballo chupa, ortiga, boldo, linaza, ruda, valeriana.

Guamán consiguió más: con apoyo extranjero formaron la empresa Jambi Kiwa para fabricar té de esas plantas medicinales. Precisamente, el año

pasado inauguraron una nueva planta, en la comunidad Santa Cruz, a 10 minutos de Riobamba. Allí procesan de 30 000 a 50 000 plantas mensuales que se venden en el país para la preparación de aguas aromáticas. Su exitosa experiencia se ha difundido en otros países.

Actualmente, 48 comunidades siembran plantas medicinales con abonos orgánicos. Ese es el secreto de Guamán, pues la producción de las plantas es sana, lo cual ha cautivado a los clientes.

María Guzmán, una de sus amigas, revela un secreto del éxito de Guamán. “Rosa tiene conocimiento sobre los poderes curativos de las plantas y cómo preparar abonos orgánicos. Ella dedica alma y corazón al agro...”.

Su tiempo, dice la mujer indígena, está bien invertido. “Su vida es muy ajetreada, no tiene tiempo para ella misma”, agrega Guzmán, mientras le ayuda en una de las comunidades agrícolas.

Las leyendas que acuñan identidades



Antonio Ipiates, principal

dirigente de los yachac, participa en un ritual. Esta es una tradición heredada por generaciones.

Imbabura. Este pueblo es considerado tierra de curanderos. Se calcula que ahora son cerca de 100, quienes dicen tener poderes de sanación espiritual y física.

núsculas casas, de colores pastel y techos de teja, que parecen escalar las faldas del volcán Imbabura. Los primeros rayos del sol borran las huellas de una noche lluviosa. El vapor se eleva hasta el cielo, intensamente azul, por donde sobrevuela, en armonía, una banda de garzas a su paso hacia el lago de San Pablo.

Abajo, Eladio Encalada, de 75 años, recorre con su mirada las anchas calles adoquinadas del centro del pueblo, que contrastan con los estrechos calle-

▮ a parroquia de Ilumán, al norte de Otavalo, se asemeja a una postal en la que resaltan las mi-

CONTINUA ►

Los curanderos son el sello de identidad de Ilumán

jones de tierra, que conectan a Ilumán Alto con Ilumán Bajo:

El Parque Principal, frente a una iglesia de paredes de piedra, es el corazón de la parroquia, que late al ritmo que le imponen sus 5 136 habitantes.

Sentado frente a este sitio, como lo hace cada sábado, Encalada dice que esta parroquia ha cambiado mucho.

Fue fundada el 12 de noviembre de 1886, pese a que la existencia se remonta a los tiempos prehispánicos.

Su mente se traslada a los años infantiles, cuando el parque era un movido mercado de animales, comidas y esteras, rodeado por contadas casas, de gruesas paredes de adobe.

Era un oasis en medio de inmensas haciendas, como: Pinqaqui y Quinchuquí. Hoy las construcciones modernas crecen rápido, como el maíz de las chacras que todavía rodean al pueblo. Los mestizos emigraron y ahora los indígenas constituyen la mayoría.

Desde principios del siglo pasado salieron a la luz numerosos chamanes y curanderos. En esta zona se los conoce como yachac, sobrevivientes ocultos desde los tiempos de la colonización española. Por ese entonces, la iglesia perseguía duramente a "los chamanes, brujos y magos, desarraigando los adornos y ropas personales, vinculados a la religiosidad nativa y todos los ritos primitivos", como reza en las disposiciones del I Sínodo Provincial, de 1570, aplicable para las Américas.

Se cree que ahora son cerca de 100, lo que convierte a Ilumán en la tierra de curanderos. Esa fama le viene, precisamente, por los "médicos tradi-

cionales". A ellos se les atribuyen fabulosos poderes para curar enfermedades y hasta mejorar la suerte.

Esta práctica ancestral es considerada una de las principales fuentes de ingresos en la zona, según la Fundación Tierra Viva.

Los precios de los tratamientos, al igual que las técnicas que utiliza cada yachac, varían. Para 'leer' el mal utilizan huevos, cuyes y velas. La tarifa va de dos a seis dólares. Luego se cobra según la dolencia. Es decir, desde 10 dólares por curar el mal aire hasta 30 por un

baño de suerte.

En el paisaje urbano resaltan letreros, de fondo negro y letras blancas, colocados en varias fachadas, de los "laboratorios" de los yachac. Y aunque muchos aseguran estar dotados por poderes curativos, Antonio Ipiales, presidente de la Asociación de Yachac de Ilumán, advierte que varios son charlatanes. En un español repleto de quichuismos, el indígena de 60 años insiste en que solamente los agremiados realizan un trabajo garantizado...

Reconoce que el grupo, for-



El concurso del palo encebado es muy tradicional entre la gente de Ilumán durante las fiestas populares.

CONTINUA ►



FOTOS: GALO PAGUAY / EL COMERCIO

Una calle de tierra, que se abre paso entre construcciones modernas y antiguas, enlaza a Ilumán Alto con Ilumán Bajo.

mado en 1997, tiene el reconocimiento del Ministerio de Salud. Al menos, así lo señalan los letreros de los 30 socios, cuya leyenda incluye el Acuerdo Ministerial 001666.

Uno de esos yachac es Alberto Picuasi. A sus 38 años es de aquellos curanderos más respetados de la localidad. Confiesa que cuando tenía 13 años descubrió que poseía el don de la sanación, al igual que su padre, Mariano, y su abuelo materno, Antonio Maldonado.

Este último, conocido como Cuyapi, está considerado hasta hoy como uno de los mejores yachac de esta tierra, pese a que murió hace varios años.

Picuasi relata que heredó los conocimientos de su padre, quien le inició en el mundo espiritual, mediante una ceremonia de iniciación, en lo alto del taita Imbabura, cuando aún era un adolescente. Es decir, un poder que no puede explicar del todo, pero que le permite atender a las decenas de clientes que llegan desde

Ibarra, Quito, Loja, Guayaquil, Colombia... en busca de remedios para sus enfermedades o problemas. Trata dolencias de nombres curiosos: mal viento, mal de ojo, espanto... que, según los yachac, tienen relación con la energía negativa que ingresa al cuerpo.

Su creencia es que tras una enfermedad pueden estar brujos o yachac malos, que tienen el poder de matar a una persona sin topar su cuerpo, si no son atendidos a tiempo.

Al igual que todos los yachac, Picuasi utiliza hierbas medicinales, alcohol y piedras a las que les atribuye poderes energéticos. "Las piedras son como nuestras mujeres. Las cuidamos con mucho celo. Son rocas muy antiguas, traídas desde el taita Imbabura y la mama Cotacachi".

También se rodea de un sinnúmero de imágenes de santos, crucifijos, monedas antiguas, imanes, soles... Considera que esas herramientas le permiten equilibrar la energía,

cuyo desbalance provoca enfermedades o mala suerte.

No falta alguien que parece entrar en un verdadero trance durante la ceremonia. Toman bocanadas de aguardiente y las soplan por el aire. Fuman sin parar. Cierran los ojos y levantan la cabeza, mientras repiten lastimeras canciones combinadas con rezos, en una mezcla de quichua y español.

En Ilumán conviven un mundo real y un mundo mágico. Solo así se puede entender a estos hombres que dicen moverse entre el universo físico y espiritual, en una suerte de intermediarios entre los hombres y los dioses.

Cada yachac posee una sala de curación, una suerte de consultorio, en el cual atiende a los pacientes. Allí la tenue luz se abre paso entre el ambiente oscuro y lúgubre y parece dibujar fantasmas que danzan sobre las paredes.

El consultorio más representativo está en la Casa de los Yachac, de la Asociación. Un intenso olor, de tabaco, colonia, hierbas aromáticas y alcohol emana del interior cada vez que se realiza una curación.

La mayoría de los yachac heredó la tradición de sus padres. Aunque en los últimos años los curanderos, como Antonio Ipiales, investigan las tareas de chamanes de Imbabura, Pichincha y la Amazonia.

A diferencia de otros años, la actividad de los yachac ha ganado el reconocimiento de las autoridades y la sociedad. Incluso, hoy es un atractivo que mueve a cientos de turistas hacia Ilumán por el denominado turismo místico.

WASHINGTON BENALCÁZAR
REDACCIÓN IBARRA

Entre lo profano y lo religioso

Ilumán floreció en San Juan Pogyo, cerca de lo que hoy es la carretera Panamericana. Pero un feroz aguacero devastó el poblado. Entonces, Modesto Larrea, dueño de todas las tierras de la región, incluyendo el volcán Imbabura, repartió los terrenos en la parte alta de la parroquia a todos los vecinos, para que vuelvan a levantar al pueblo y eviten ser sorprende-

dos otra vez por el invierno. Aunque ahora nadie sabe en cuándo fue, así, otra vez surgió Ilumán, en las faldas del Imbabura. La parroquia aún mantiene esa magia matizada de mitos y leyendas, una mezcla entre lo religioso y lo profano, con su máxima expresión en las fiestas del 16 de julio, en honor a la Virgen dei Carmen. También el 24 de julio cuando los indígenas rinden culto al dios sol. Es una buena oportunidad para visitar los sitios sagrados, venerados por los yachac, como la vertiente de San Juan Pogyo que sirve para los rituales de sanación.

Com. 23.05.2005.

La explotación sexual inquieta en Pastaza y Sucumbíos

REGIÓN Entre la población este problema es un secreto a voces. Las autoridades buscan alternativas legales y sociales.

REDACCIÓN PUYO

La explotación sexual de mujeres indígenas de entre 13 y 16 años en Puyo y en el cantón Santa Clara, así como en Nueva Loja preocupa a la población y las autoridades.

Una de las primeras acciones del nuevo intendente de Policía de Pastaza, Peter Núñez, fue la clausura del burdel Las Golondrinas, en donde se permitía la explotación sexual de niñas indígenas. Otro de estos sitios, llamado Cinco Estrellas también dejó de atender en Santa Clara.

De su parte, Mauricio Peñañiel, director del Departamento de Turismo de la Municipalidad de Puyo, anunció que los bares y cantinas de las calles 24 de Mayo y Atahualpa tendrán que cambiar su catego-

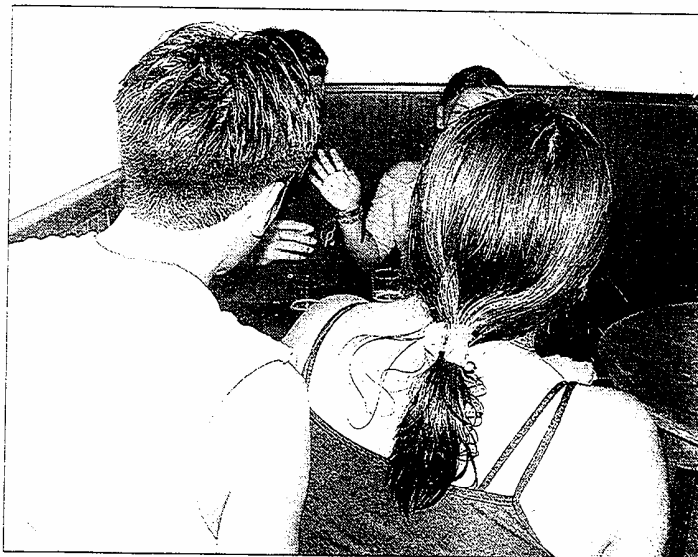

ARCHIVO/EL COMERCIO

UN NEGOCIO EN AUGE • El constante aumento de bares y cantinas dificulta cada vez más el control policial en Puyo.

CONTINUA ➤

ría, de tercera a segunda, para continuar funcionando.

En Puyo es un secreto a voces que las mujeres indígenas son explotadas sexualmente. Peñafiel mencionó que en los próximos días se renovará la licencia unificada de funcionamiento, un documento que no se extenderá si los locales no cumplen con la normativa y el cambio de categoría. De su parte, el dirigente indígena Luis Vargas dijo que presionará a las autoridades para que no se permita este hecho.

La situación es parecida en Sucumbios. La presencia de mujeres indígenas es visible en varias poblaciones. Bares y cantinas optaron por contratar a mujeres kichwas, cofanas y shuar, en su mayoría

LOS LÍMITES DE LA LEY

■ Un problema conocido •

En la Intendencia General de Policía existen varias denuncias barriales sobre esto.

■ **Faltan controles** • "Muchas veces detenemos a menores de edad o extranjeras, pero no podemos juzgarlas por otra causa que no sea falta de documentos", comentó el ex intendente Arturo Lara.

menores de edad que laboran por remuneraciones mínimas y atienden de manera oculta.

Una investigación del Programa de Atención y Reinserción de Adolescentes, de la Iglesia de San Miguel de Su-

cumbios, corrobora esto. En su informe preliminar estableció que solo en el centro de Nueva Loja funcionan más de 200 bares y cantinas, donde hay un aumento de mujeres indígenas y colombianas dedicadas a este trabajo.

A esto se suman los testimonios que aseguran que estos sitios tienen cuartos privados. Ese es el caso del barrio 9 de Octubre, donde se logró que la Intendencia General de Policía cerrara 12 bares y cantinas. Una mujer indígena rescatada por el programa de reinserción contó su experiencia: "Salí de mi comuna por falta de dinero. Trabajé en un bar, pero cuando me pidieron que haga cosas indebidas, no acepté y salí".

Hoy, 24.05.2005.

► **Los 800 habitantes** están en cuatro comunidades en la parroquia de Montalvo, a 45 minutos de Shell, en la Amazonía

Solo tres andoas hablan su lengua vernácula

► Utilizan las cortezas de los árboles para fabricar las llanchamas (vestidos)

La recopilación de datos inéditos sobre los andoas ha permitido que este pueblo en extinción se proyecte históricamente y logre una organización en el sector, siendo reconocido en mayo de 2004 como una de las nacionalidades filiales de la Confederación de Nacionalidades Indígenas de la



Mujeres de esta tribu son expertas en elaborar cerámicas

CONTINUA ►

Amazonia (Confeniae).

Sin embargo, apenas tres de sus 800 habitantes que viven en sus cuatro comunidades: Montalvo, Jatunyacu, Morete Playa y Pucayacu, base de la organización, conocen la lengua vernácula y pueden decir *kandwash ajutushkani* (soy andoa), lo que se revela en la investigación realizada por el antropólogo e investigador Carlos Duche.

El relato señala que hace 500 años, o quizás antes, los andoas existieron ocultándose en medio de la tupida selva amazónica y que el decli-

ve de la existencia de este pueblo comienza con la evangelización y con la obligación de aprender el *kichwa*, una lengua dominante en la Amazonía.

El presidente de la Organización de la Nacionalidad Andoa de Pastaza (Onape), Isaac Mucushigua, añade que hace más de medio siglo se les introdujo en otro mundo: "Tuvimos que dejar de lado nuestros dioses, nuestros ritos, los mitos, las montañas y cascadas sagradas, nuestra selva, plantas y animales". Su vida está ligada

íntimamente con el entorno natural, al igual que la de las restantes seis nacionalidades que cohabitan en Pastaza: los *shuar*, *achuar*, *kichwas*, *shiwiar*, *zápara* y *huorani*.

Se ubican en lo que hoy es la jurisdicción de la parroquia Montalvo, a 45 minutos en avión desde Shell, en las riberas de una de las cuencas hídricas más importantes que tiene Pastaza, como es la del río Bobonaza, que justo en el límite internacional con el Perú se une al Pindo-yacu y forma el Tigre. (EF)

● Desintegración

Según el relato de Carlos Duche, en la guerra de 1941 se dividió su territorio. Los militares ecuatorianos y peruanos implantaron una frontera que desintegró a muchas familias cuando unos se quedaron al otro lado del nuevo límite político internacional, algo que los andoas no aceptaron.

Además la colonización trajo consigo enfermedades desconocidas como el sarampión, el paludismo y la fiebre amarilla. Lo que ayudó para que la salud de los nativos empiece a diezmarse y se reduzca el número de sus integrantes.

En la vegetación está la materia prima para sus armas de cacería como las bodoqueras que se confeccionan sobre la base de la madera del árbol de chonta, los virotes (dardos) y el curare, veneno que mata a las presas. (EF)

● Matriarcas líderes

A las mujeres andoas se las considera como matriarcas líderes en la confección de cerámica. "Manga Allpa, diosa de la cerámica, invitó a nuestras mujeres a soñar con ellas. En ese sueño, metió la mano en su vientre y sacó la arcilla para confeccionar la cerámica, decorando con los rasgos característicos de los animales que cuidaba. Rasgó la corteza de un árbol al que llamó *shillquilla* y brotó, de inmediato, una lágrima lastimera y con ese líquido bañó su mocahua, la barnizó y, de un soplo mágico incandescente, fraguó su artesanía", cuenta un mito.

Hoy se considera a las andoas como "un plato fuerte y resistente" que, a través de su organización, buscan revitalizar su cultura y luchar porque no se extinga en el tiempo. (EF)

Rev. Dinero de Hoy 24.05.2005.

MICRO

Campesinos encuentran nueva fuente de exportación

El siguiente paso es vender en el exterior compuestos de varias plantas medicinales

Las plantas medicinales, las aromáticas y las especias producidas en cuatro provincias ecuatorianas por campesinos e indígenas se venden en Colombia, Costa Rica, los EEUU, el Canadá, el Brasil, la Argentina, Italia y el Perú.

En 2001, las exportaciones de estos productos sumaron más de \$4,6 millones y para 2004 ya habían saltado a \$8,4 millones.

María José Borja, coordinadora sectorial de Promoción y Exportaciones de la Corpei, asegura que ahora investigan una variedad de plantas nativas del Ecuador para elaborar nuevos productos. (MEC)

Com. 23.05.2005.

ECOLOGÍA

Convenio sobre un bosque

• La Asociación de Comunidades Indígenas de Arajuno (Pastaza) suscribió, el pasado viernes, un convenio con la Universidad Central del Ecuador para declarar como Bosque Protector alrededor de 3 300 hectáreas de la zona del Alto Oglán.

REDACCIÓN PUYO

CONTINUA ►

CRECEN LOS CULTIVOS DE HIERBAS

Productivos de Chimborazo, Morona Santiago, Loja y Bolívar

excelencia, nuevo negocio

La agricultora Amelia Duche, de 40 años de edad, es uno de los productores de Chimborazo que se dedica a cultivar hierbas medicinales para el mercado internacional.

Desde temprano, Duche recorre todos los días los 600 metros de terreno donde tiene sus cultivos de 10 hierbas.

Se estima que en la provincia de Chimborazo unas 1 000 familias se dedican a este negocio, al igual que otras 1 000 en Morona Santiago, 250 en Loja y 50 en Bolívar, que han remplazado sus cultivos tradicionales de hortalizas y vegetales por los de hierbas medicinales y aromáticas y los de especias.

El proyecto se inició en 2003 a través de un programa de cooperación entre la Corporación de Promoción de Exportaciones e Inversiones (Corpei), la Embajada Real de los Países Bajos y con la asistencia técnica del organismo CBI de Holanda.

Todo comenzó con un proceso de capacitación para cumplir con los estándares de calidad que exigen los mercados externos.

Las familias indígenas y campesinas que participan en este proyecto tienen sus cultivos en los huertos de sus casas, que generalmente no sobrepasan la hectárea, luego cada comunidad reúne su producción y la entrega a 14 empresas procesadoras que se encargan de elaborar la materia prima y los productos terminados con destino a las industrias cosmética, farmacéutica y alimenticia en el país y en el exterior.

Rosa Guamán, gerenta de la

LA FUNDACIÓN
INDÍGENA
SAMBIKIWA SE
DEDICA AL CULTIVO
DE HIERBAS
MEDICINALES Y
AROMÁTICAS EN LA
PROVINCIA DE
CHIMBORAZO. EN
LA FOTO, AMELIA
DUCHE.



GB/DINERO

planta procesadora de Jambí Kiwa de propiedad de la Asociación de Productores de Plantas Medicinales del Chimborazo, ubicada en la vía Riobamba-Yaruquíes, asegura que los indígenas y campesinos, que se benefician del proyecto, ven en la siembra de plantas medicinales una nueva alternativa de ingresos, frente a los bajos rendimientos económicos de los cultivos más tradicionales, como el de la papa.

Además de sembrar plantas y especias para exportación, los campesinos e indígenas están trabajando en la medicina andina, que es la revalorización de las recetas de los ancestros para curar ciertos males.

Al momento, producen ocho tipos de té, basados en las formulaciones de sus ancestros, que sirven para adelgazar, co-

mo expectorantes, diuréticos, para el buen funcionamiento del hígado y la bilis, para la desparasitación, como desinfectantes, para enfermedades de la piel y hasta para calmar los nervios.

Algunas muestras de estas fórmulas ya han sido enviadas a Centroamérica.

María José Borja, coordinadora sectorial de Promoción y Exportaciones de la Corpei indica que también se comercializan en los supermercados locales, pero las formulaciones andinas aún no pueden entrar al mercado europeo porque los reglamentos de la Unión Europea no permiten la importación de productos que tengan más de tres plantas medicinales juntas. (MEC)

El comercio ganó terreno a la agricultura en Saraguro

LOJA Los negocios mueven unos seis millones de dólares cada año. Esta actividad creció en la última década por las remesas.

REDACCIÓN LOJA

El desarrollo económico del cantón lojano de Saraguro registra un cambio desde hace 10 años, cuando la actividad comercial superó a la tradicional agricultura en generación de empleo y de recursos.

El presidente de la Cámara de Comercio de Saraguro, Robert Ordóñez, sostiene que el comercio dio un giro en la última década. En este cambio influyeron en buena parte las remesas de las personas que salieron del cantón al extranjero y a otras ciudades del país.

El auge de los negocios motivó a la conformación de la Cámara de Comercio de Saraguro, hace tres años. En la actualidad, unos 100 comerciantes están agremiados, pero existen al menos 400 que se dedican a esta actividad, según el número de locales comerciales que registra la ciudad.

La mayor inversión en el sector diversificó las posibilidades de compra para los habitantes de la cabecera cantonal y del resto de Saraguro, que en total suman las 27 996 personas. Este es el cantón lojano con mayor población, después de Loja, la capital.

El comercio se mueve principalmente por la gran afluencia de los habitantes del campo a la ciudad, especialmente los fines de semana. Durante los sábados y domingos también hay presencia de comerciantes y de turistas. Los negociantes que llegan desde Cuenca y Loja adquieren parte de la pro-

MÁS DETALLES

■ **La ganadería** • Esta actividad también es considerada de subsistencia. La producción se utiliza para la elaboración de queso y quesillo.

■ **Las microempresas** • La leche es usada por los finqueros. También abastecen a tres microempresas de quesos.

■ **Otra experiencia** • En la agricultura, los campesinos de Tenta, Saraguro y Urdaneta experimentan con buen resultado la producción de tomate de árbol, babaco y tomate de mesa. Los productos salen a Machala, Quito y Cuenca.

ducción agrícola y del ganado.

El movimiento comercial también se registra de lunes a viernes en la cabecera cantonal, donde habitan 4 227 personas. La mayor parte de locales comerciales es de abarrotes y textiles. Pero también hay productos de diversas líneas: electrodomésticos, materiales de construcción, farmacias, calzado, entre otras.

El alcalde de Saraguro, Jairo Montaña, destaca que con el aumento de la actividad comercial se evitó que los pobladores realicen gastos en los denominados viajes de compras, que antes se efectuaban a Loja o Cuenca.

Según Ordóñez, los establecimientos comerciales mueven alrededor de seis millones de dólares cada año, en Sara-

guro. Por ejemplo, un local de venta de ropa o calzado factura al menos 15 000 dólares anuales, mientras un local de materiales de construcción hasta 100 000 dólares.

Por otra parte, la agricultura no solamente es la ocupación tradicional que tienen los habitantes de Saraguro, también es el segundo motor de la economía local, aunque está limitada a una actividad de subsistencia en su mayor parte.

En la parte alta del cantón como las parroquias Selva Alegre, Saraguro, Urdaneta, Cumbe, Tenta, Celén, Manú y Lluzhapa se siguen cultivando los cereales como maíz, trigo, cebada, entre otros. Esa producción asegura la alimentación de la población y genera un excedente que se comercializa en los mercados de Cuenca y de Loja.

En cambio, en la zona baja del cantón donde están las parroquias Sumaipamba y Yúluc, hay un mayor volumen de producción agrícola. El principal producto es la cebolla.

De este sector cada semana salen alrededor de 20 000 sacos de cebolla que se comercializan principalmente en la capital azuaya, por su cercanía y fácil acceso en las vías.

Las economías locales

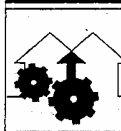

Las principales actividades regionales se recogen los martes.

Com. 24.05.2005.

La Corte decide ampliar la protección a Sarayaku

PASTAZA El fin de semana se informaron las resoluciones tomadas en Asunción

REDACCIÓN PUYO El presidente de la comunidad de Sarayaku (Pastaza), Marlon Santi, dijo que la Corte Interamericana de Derechos Humanos (CIDH) tomó una importante resolución. Este organismo decidió ampliar en forma indefinida las medidas provisionales que protegen a los habitantes de este pueblo.

Mientras, el procurador general del Estado, José María Borja, propuso en Asunción, mantener esas medidas en un plazo no mayor a 90 días.

La Corte se reunió en Asunción, Paraguay, el pasado 11 de mayo, para escuchar a los representantes de Sarayaku y a los del

Estado ecuatoriano por la violación de Derechos Humanos.

La oposición a las actividades petroleras y la acusación de violación de Derechos Humanos por parte del Ejército y de la Compañía General de Combustibles (CGC) es el motivo del conflicto. La Corte ordenó que el Ecuador, a través de sus autoridades, proteja la vida e integridad de los miembros del pueblo de Sarayaku.

Además, el Estado deberá tomar medidas para garantizar

la libre circulación de los habitantes de Sarayaku en su territorio y sus ingresos fluviales y terrestres hasta su comunidad. El Gobierno debe investigar la violación de Derechos Humanos.

EL DATO

La compañía CGC ha manifestado que cumple con las leyes.

Los dirigentes se quejaron de la falta de cumplimiento de las medidas provisionales, sobre todo en el tema de la seguridad. La Policía asignó solo a uno de sus miembros



FOTO CORRESPONSALÍA PUYO, CARLOS VELASTEGUI/EL COMERCIO

REUNIÓN DEL FIN DE SEMANA • La comunidad de Sarayaku tuvo su asamblea general.

para que vigile las oficinas de esta comunidad en Puyo.

Santi mencionó que se estudia una propuesta para que los miembros de la comunidad se encarguen de proteger la vida de sus dirigentes. El fin de semana hubo una asamblea general, en la cual los dirigentes informaron la decisión de la Corte. Además hubo la propuesta de abrir un diálogo con el Gobierno actual. La condición es que se termine el contrato con la CGC.

Hoy 25.05.2005.

► Para el obispo de

Puyo, Rafael Cob García, lo importante es la educación a los pobladores

Prostitución indígena ya se advirtió el año pasado

El incremento de la prostitución de mujeres indígenas en la Amazonía ya fue alertado en 2004, cuando se realizó la primera jornada preparatoria de la agenda ecuatoriana para el encuentro continental de la niñez y adolescencia indígena.

En el documento final se establece que las menores de entre 14 y 16 años de todas las nacionalidades amazónicas por la migración abandonan los estudios y se dedican a trabajar en bares y en prostitución en la Amazonía, Quito u otras ciudades.

También se tiene la percepción de que las jóvenes que trabajan en casas, los fines de semana, se dedican a la prostitución. Entre los kichwas, las niñas, luego de terminar la escuela, salen a trabajar en los salones.

Por ello se insiste en la promoción y difusión del Código de la Niñez y Adolescencia, priorización de la educación con sistema de becas para niños huérfanos para que no tengan que abandonar la escuela, desarrollo de actividades productivas para mejorar los ingresos y evitar la salida de los padres y abandono de los niños de la escuela, así como el trabajo infantil y trabajar en el autoestima de jóvenes y niños.

El obispo de Puyo, Rafael Cob García, añade que la sociedad se muestra pasiva frente a

CONTINUA ►

CONTINUACION

estos hechos: "Los indígenas, al migrar a la ciudad, se encuentran con otra cultura y, por ello, se sienten desorientados. Lo básico es la educación y, dentro de ella, el crear valores desde la familia". (PC-EF)

HOY 26.05.2005.

► **Más de 170 chicos de 114 comunidades indígenas en la cita**

HOY 25.05.2005.

► **Los niños indígenas se reúnen en Quito**

Entre hoy y mañana, más de 300 niños, niñas y adolescentes indígenas participarán en el Encuentro Nacional de la Niñez y Adolescencia Indígena, organizado por la Ecuarrunari y Unicef. Información al (09) 983 0240 o al 292 1700. (LM)



Ramiro es líder de Camilo Toca desde los 13

Ramiro Huacatoca (16 años) es estudiante del colegio Camilo Huacatoca, que lleva el nombre de su tío, quien fundó, en 1974, la primera escuela para indígenas, en la comunidad quichua Camilo Toca (Pastaza).

Ramiro es líder desde los 13 años. Está al frente de la Red Comunitaria Intercultural Bilingüe de su comuna. Llegó a Quito el martes, a las 13:00, vestido con su traje típico (taparrabo, corona de plumas de colores, collares de semillas), a participar en el Encuentro Nacional de la Niñez Indígena, que fi-

naliza hoy. En su rostro se dibuja una boa. Tiembla de frío. Es la 5.º vez que está en Quito. Le gusta ver las montañas entre los carros y los edificios, pero extraña el río donde se baña.

Participan 170 niños y adolescentes de 114 comunidades indígenas y afroecuatorianas. Los problemas que plantean son: en la Sierra, la educación; en la Amazonia, la prostitución infantil y el territorio; en la Costa, la salud. Exigen respeto a sus culturas. A Ramiro le apena algo: "Mis amigos y familiares han salido a las ciudades y olvidan nuestra cultura". (GV)



Ramiro Huacatoca participa en el Encuentro Indígena

Univ. 26.05.2005.

Menores indígenas claman atención de autoridades

Niños exponen necesidades

Los infantes piden mejor trato de las autoridades de gobierno, educación, salud y respeto a su identidad.

QUITO |

Vestidos con sus trajes nativos y hablando su idioma quichua, achuar, shuar, secoya o zápara, más de 120 niños indígenas participan desde ayer del encuentro nacional para elaborar una agenda de trabajo con soluciones a sus problemas y necesidades.

CONTINUA ►

Hace 18 meses surgió la iniciativa de incluir la problemática de los niños y adolescentes indígenas en las agendas de las autoridades de Estado y la de las organizaciones indígenas y de derechos humanos, señaló ayer Guillermo Churuchumbi, coordinador de las jornadas.

De las regiones Costa, Sierra y Oriente, 4.400 niños y niñas, de 8

a 12 años, con el apoyo de 450 dirigentes indígenas, participan en las discusiones de sus problemas particulares en el encuentro nacional que culminará mañana.

Humberto Cholango, presidente de la Ecuarrunari, indicó que el objetivo es construir una verdadera agenda de trabajo y no programas asistenciales. Mientras



■ QUITO.- Jessica Peñafiel (c), presentó las propuestas para solucionar las necesidades de las comunidades indígenas.

que Paúl Martín, director de Unicef en Ecuador, destacó que en el país la niñez indígena es la más marginada y que "en los indicadores promedio de pobreza, la situación de los niños rurales se duplica, y de los niños indígenas se cuadruplica, están cuatro veces peor que el promedio nacional, si yo fuera un papá indígena estaría en las calles, no solo con pancartas".

De los talleres con los niños en sus comunidades y escuelas (la mayoría unidocentes), explicó Churuchumbi, se identificaron cuatro ejes que abarcan sus problemas: identidad, cultura y desarrollo; salud y nutrición; educación intercultural bilingüe; y protección especial.

"A mí me gustó esta experiencia porque nos dejaron opinar y espero que todo lo que hablamos no quede en palabras, tenemos derecho a una identidad, una cultura, que no sea como los alcaldes y Lucio Gutiérrez (ex presidente de la República) que prometen cosas y no cumplen", recalcó Sandra Briones, del pueblo Manta-Huancavilca.

"Piensan que nosotros no somos capaces, estos encuentros me parecen bien para expresar nuestros derechos, nunca nos han dado una oportunidad así", comentó la pequeña Katarina Churumbi, del pueblo quichua de Cayambe.

Entre las quejas sobre los problemas más comunes que afectan

AGENDA

CUMBRE IBEROAMERICANA

La agenda del Encuentro nacional de la niñez y adolescencia indígena será presentada en la Cumbre Iberoamericana de Presidentes, que se llevará a cabo del 7 al 8 de julio en España.

CONCERTACIÓN

El informe del Encuentro de la Niñez y Adolescencia indígena será entregado al presidente de la República, autoridades locales y ministros de Estado.

ORGANIZADORES

Las entidades responsables del encuentro son la Ecuarrunari, Unicef, el Parlamento indígena Americano y la Conaie, los coorganizadores son Fenocin, Codenpe, y las Direcciones Intercultural Bilingüe y de Salud Indígena.

a los menores indígenas, se dijo que se han destruido sus bosques, invadido las tierras ancestrales de los indígenas, discriminación de parte de los mestizos del país, los maestros de las escuelas bilingües no entienden sus culturas, contaminación de los recursos naturales, falta de tierras para vivir y trabajar, pocos pueden terminar la instrucción primaria.

La agenda se terminará de redactar mañana y tendrá un alcance de ejecución previsto en diez años.

Martín enfatizó que fue interesante escuchar lo concretos que son los niños a la hora de decir sus problemas, "no como piensan que los adultos ponen sus palabras en sus bocas".

Com. 26.05.2005.

Niñas y niños apuntalan el Ecuador de la diversidad

DERECHOS Ayer se inició el Encuentro Nacional de la Niñez y la Adolescencia Indígenas. Cerca de 200 chicos de varias etnias mostraron su riqueza cultural antes de iniciar los debates sobre sus garantías frente a la educación y la salud.

El arco iris fue el símbolo de la mañana. 200 niños de varias etnias y nacionalidades lo recogieron en sus vestimentas y en el sentido de sus mensajes, cuando inauguraron el Encuentro Nacional de la Niñez y la Adolescencia Indígenas, ayer en el Hotel Quito.

La cita es organizada por la Ecuarunari, la Unicef y el Parlamento Indígena de América y se desarrolla hasta hoy, como un escenario consultivo previo al encuentro iberoamericano que se vivirá en Madrid los primeros días de julio.

Los chicos empezaron a llegar a Quito la noche del martes. Hubo caras nuevas y también reencuentros, porque varios de los convocados al Encuentro han trabajado, desde hace un año, en los talleres de la Dirección Nacional de Educación Intercultural Bilingüe.

En ese proceso, alrededor de 6 000 niñas y niños se han informado y han debatido sobre sus derechos ante la educación, la salud, la protección social, la cultura y el territorio.

Esas garantías fueron proclamadas en la jornada inaugural en el hotel, en la mañana

Una movilización al Congreso

Hoy, a las 09:30, los integrantes del Tribunal Nacional de la Niñez y la Adolescencia se concentrarán en La Alameda para de allí ingresar al Congreso Nacional.

El objetivo es exigir a los diputados el segundo debate para el proyecto de tipificación de los delitos sexuales contra la niñez y la adolescencia en el Código Penal.

Los chicos han trabajado esta semana en la divulgación de los puntos básicos del

proyecto en las escuelas y los colegios de la capital.

Asimismo, a las 11:00, los integrantes del Observatorio de la Niñez y la Adolescencia se reunirán en el Consejo Nacional de la Niñez y la Adolescencia para dar a conocer nuevas cifras sobre el cumplimiento por parte del Estado ecuatoriano de los derechos de los niños.

Tras ello, el 1 de junio los niños buscarán un diálogo con el presidente Palacio.

de ayer, cuando las delegaciones compartían baile y música. Queremos un país para todos, un Ecuador que cuide su flora y su fauna, una sociedad que no esconda su cultura ante modelos de fuera... se escuchaba entre las filas.

Carlos Ramírez, desde Esmeraldas, por ejemplo, pidió que las empresas madereras ya no acaben con los pocos bosques de la provincia.

Cayambes, saraguros, tsáchilas, manteños, shuar fue-

ron algunos de los niños que oxigenaron la cita con sus atributos para el canto y la danza. Bailes con cintas, danzas rituales con lanzas de chonta, cantos onomatopéyicos frente a los sonidos del páramo y la selva se desarrollaron desde las 10:00 hasta el mediodía.

De allí, se vivió un momento de picardía y de fraternidad en el shunkuchina, el breve convite de alimentos entre los participantes a la reunión.

Posteriormente, los convo-

CONTINUA ➤



LA APERTURA • María Guailas filma las intervenciones de sus compañeros en el Hotel Quito.

cados al Encuentro recordaron las dinámicas de los talleres comunitarios de la Dineib, los logros alcanzados en sus territorios, el involucramiento de aquellas sociedades a sus exigencias y las formas de viabilidad para sus propuestas en el ámbito nacional.

Uno de los nudos críticos que los chicos comentaron sobre el proceso fue la debilidad que la sociedad y el país demuestran a la hora de pensar y ejercer la interculturalidad.

Pasado el mediodía, niños, adolescentes y miembros de Unicef, Ecuarrunari y la Dineib se organizaron en seis mesas de trabajo en torno a cuatro ejes: educación intercultural, salud con principios ancestrales, protección social frente al trabajo y la explotación sexual, y el respeto al territorio, la cultura y la identidad.

Luego fue tiempo del chaupi puncha, la comida de la mitad del día, el almuerzo.

Hacia la tarde continuaron las discusiones y en ellas se puso énfasis en varios puntos de refuerzo a la interculturalidad. Por ejemplo, se realizó una evaluación del impacto de

la educación en las escuelas unidocentes de las zonas rurales, en las cuales solo el 40 por ciento de docentes es bilingüe y los textos escolares no se ajustan a los principios y a los referentes de la diversidad cultural del Ecuador.

También hubo referencias a los problemas de infraestructura sanitaria de las comunidades, la falta de médicos en el interior del país y el poco margen de acción que la cultura occidental deja a la medicina ancestral de las etnias.

Dos temas conflictivos fueron el trabajo infantil bajo explotación que se vive en varias localidades deprimidas y la exposición a la violencia en regiones como la frontera norte.

Para la noche de ayer estuvo prevista otra fiesta cultural, con más demostraciones de danza, canto y artesanías.

Hoy, en el Encuentro se planteará, por regiones, los problemas y amenazas que afrontan los niños y los adolescentes del país. Y a la tarde se suscribirá el acuerdo nacional con las ideas de los niños y también se establecerán las estrategias de veeduría al plan.

LA AGENDA DE HOY

■ **08:00-10:00** • Mesas de trabajo de niños, adolescentes y adultos sobre educación intercultural y protección social frente al trabajo infantil forzoso y la explotación sexual.

■ **10:45-12:00** • Reunión plenaria de niños, adolescentes y adultos con respecto a los problemas y líneas de acción en temas de salud, nutrición, identidad, cultura y territorio.

■ **12:00-13:15** • Reunión plenaria de los grupos de trabajo de educación intercultural y protección social.

■ **14:30-15:15** • Evaluación final y firma del acuerdo nacional en favor del cumplimiento de los derechos de los niños y los adolescentes indígenas.

■ **15:15-16:00** • Sesión de clausura. Palabras de agradecimiento de los representantes de los niños indígenas. Suscripción de compromisos de los gobiernos nacional y seccionales y acta de veeduría del proyecto desarrollado.

CONTINUA ►



FOTOS: JOSÉ SANCHEZ/EL COMERCIO

DEL PUEBLO SHUAR • Nadino Kalapucham y Tedoro Grefa (atrás) llegaron desde Pastaza.

Com. 26.05.2005.

La parroquia San Carlos tras acuerdo con Petroproducción

PROTESTA. Los habitantes piden que la empresa estatal suscriba los acuerdos establecidos para la compensación petrolera.

REDACCIÓN ORELLANA

Una nueva paralización se realiza en contra de Petroproducción. Esta vez en San Carlos, cantón La Joya de los Sachas, los habitantes del recinto Bella Unión del Río Napo iniciaron una medida de hecho para exigir a Petroproducción la firma de los convenios de compensación, por la exploración petrolera.

Como primera medida, la población cerró las vías de acceso a cuatro pozos petroleros. Para ayer se preparaba la ocupación de los pozos y la suspensión de los trabajos que se realizan en la comunidad, que tienen como fin incrementar la producción de crudo.



ARCHIVO/EL COMERCIO

EN LA JOYA DE LOS SACHAS • La contaminación de los ríos que rodean a la comunidad preocupa a sus habitantes.

CONTINUA ►

Hace tres meses, la estatal petrolera inició la perforación del pozo Sacha 198, que está a punto de producir, y actualmente avanza la fase final de los pozos 154, 155 y 176. Pese a ello, según los habitantes de Bella Unión, no se firman los convenios para compensar a la comunidad por los trabajos.

En mayo del 2004 se firmó un

compromiso para elaborar el convenio de compensación en los tres meses siguientes. "pero luego de un año, todavía no se firma el documento", señaló Tomás de la Cruz, presidente de la escuela Andrés Bello, de la comunidad.

No se ha informado a la comunidad sobre las labores de

Petroproducción: "No hay ni estudios de impacto ambiental. No los conocemos", señaló Eyeri Cedeño, presidente del recinto. Luis Rosero, presidente de San Carlos, dijo que la medida será indefinida. Los funcionarios de Petroproducción en la provincia no se quisieron pronunciar.

Hoy 26.05.2005

► **Seis muchachos/as** viajarán a Madrid para participar en un encuentro Iberoamericano

'Ni líderes ni autoridades reconocen la prostitución'

Guillermo Curuchumbi, líder indígena, coordinador del Encuentro Nacional de la Niñez y Adolescencia Indígena, reconoce que el problema de la prostitución de las adolescentes es grave en las comunidades quichuas de Pastaza, de los shuaras y entre los huaoranis.

Asegura que durante el año y

medio que duró el proceso de análisis e identificación de los problemas de los y las niñas y adolescentes de las comunidades indígenas de las tres regiones (Costa, Sierra y Amazonía), este conflicto se visibilizó en los talleres con los chicos.

Identifica como causas para la prostitución: la contamina-

ción, deforestación, colonización, pobreza y la falta de educación que hace que las niñas a los 12 años busquen trabajo en la ciudad en bares, discotecas y restaurantes o como empleadas domésticas. No pueden seguir estudiando porque en sus comunidades no hay colegios.

"Lo terrible es que los dueños de los locales les convencen para que se prostituyan por más paga; son objetos para que su negocio ofrezca otro servicio".

Este tema, asegura Curuchumbi, no ha sido tratado por los líderes comunitarios ni por las autoridades: "Por vergüenza, no quieren reconocerlo o porque creen que no es importante". Las consecuencias están ahí: madres solteras, abortos, enfermedades venéreas. (GV)

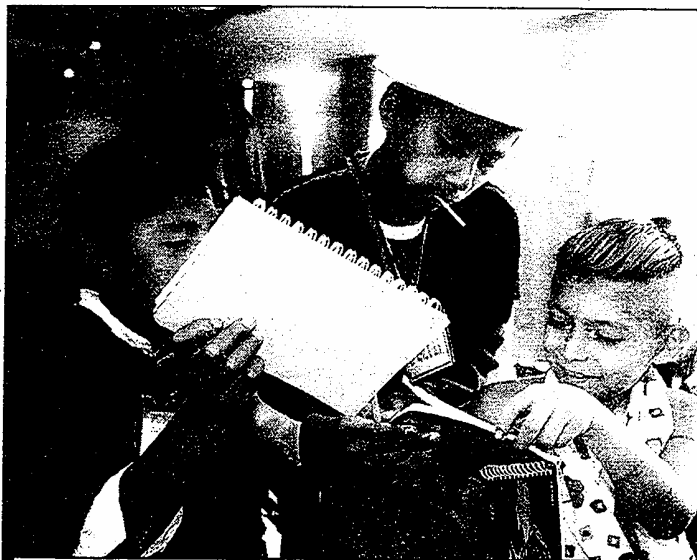

Ayer finalizó el Encuentro Nacional con más de 150 participantes

● Otro viaje, en julio

Durante el Encuentro Nacional de la Niñez y Adolescencia Indígena, que se realizó en Quito, se elaboró la Agenda Nacional por los Derechos de los Niños y Adolescentes Indígenas. Este documento se presentará en instituciones gubernamentales, Unicef y en el Consejo Nacional de la Niñez y Adolescencia. Con esta agenda, una delegación de 11 niños, adolescentes, líderes y funcionarios de la Secretaría Técnica participarán, el 7 y 8 de julio, en el Encuentro Iberoamericano de la Niñez, en Madrid, España.

Com. 26.05.2005.

Los niños indígenas exigen compromiso a sus líderes

DERECHOS Ayer concluyó el encuentro en el Hotel Quito. Los chicos presentaron una agenda con 42 pedidos a la sociedad civil.



MARIO EGAS / EL COMERCIO

EL DATO

El documento de los niños será expuesto en julio en la Cumbre Iberoamericana de Gobiernos.

EN EL HOTEL QUITO • Los chicos de la cita expusieron sus ideas sin la mediación de los adultos.

Después de dos días de trabajo, los chicos del Encuentro Nacional de la Niñez y la Adolescencia Indígenas conminaron a sus líderes y a los representantes de la sociedad civil y el Gobierno a respetar los derechos de los chicos.

Para ello, ayer en la tarde compartieron con los directivos de la Ecuarrunari, la Unicef y el Consejo Nacional de la Niñez un documento de 42 puntos, en el cual los pequeños esbozaron el país que sueñan.

Representantes de los pueblos otavalo, quichua de la Amazonia, shuar y huancavilca expusieron sus exigencias con respecto a la cultura y el territorio, la educación, la salud y la protección social.

“Ya no queremos vivir en un país donde haya empresas madereras, petroleras y camaroneras que destruyan el suelo”,

manifestó Felipe, de Otavalo.

Ricardo Ulcuango, presidente del Parlamento Indígena de América, se comprometió y conminó a otros líderes indígenas “a vigilar el cumplimiento de los derechos de los niños en los hogares, en la escuela y en la sociedad”.

Y tras los reclamos de niños y adolescentes, hubo promesas. Mariano Curicama, prefecto de Chimborazo, expresó: “Que los niños me ordenen qué hacer con el 10 por ciento del presupuesto de la Prefectura que se destinará para la niñez y la adolescencia”.

En el Hotel Quito, el ambiente seguía siendo de fiesta hasta las 17:00 de ayer. Tras la entrega de la agenda, el Ballet Humanizarte ofreció varias coreografías y los chicos asistentes conversaban entre sí sobre cuándo será la cita en la cual volverán a estar juntos.

El Estado no pasa la prueba

Ayer, los integrantes del Observatorio de la Niñez y la Adolescencia presentaron a Alberto Rigail, ministro de Bienestar Social, las cifras críticas de los compromisos del Estado frente a la niñez.

En el 2004, la evaluación nacional del cumplimiento de los derechos de los niños fue de 4,2 puntos sobre 10.

Rigail anotaba las cifras con rostro de asombro...

Esta evaluación tiene tres indicadores: la vida en ambientes de paz y seguridad, el crecimiento saludable de los chicos y su adecuado desarrollo intelectual. Y se mide en la población ecuatoriana entre 0 y 18 años.

La construcción del relleno en Sto. Domingo con más trabas

PROTESTA Los moradores del sector de Bellavista impidieron, ayer, el ingreso de la maquinaria de la Municipalidad.

Com. 26.05.2005.



JUAN CARLOS PÉREZ/EL COMERCIO

LAS PROTESTAS CONTRA LA OBRA CONTINUARÁN • Los accesos al sitio donde se construye el relleno estuvieron bloqueados ayer. Los habitantes de Bellavista rechazan la obra.

RED.STO. DOMINGO

Los moradores de la cooperativa Bellavista radicalizaron su protesta para impedir que el Municipio de Santo Domingo construya el relleno sanitario en ese sector. Ayer, los habitantes impidieron que la maquinaria ingresara al lugar donde se construyen celdas para depositar los desechos.

A la protesta se unieron los tsáchila de la comuna Chiguilpe, ubicada en la vía a Quevedo. Celso Aguavil, presidente de la comuna, dijo que no permitirán que se contamine al río Chiguilpe. "Nos alimentamos de lo que pescamos en esta afluyente natural. Nuestras esposas usan agua para cocinar, lavar la ropa y bañarse"

Los moradores de Bellavista denunciaron que el Alcalde los quiere dividir, mediante José Cusme, quien habita en este sector y es presidente del Comité Vial del Municipio. "El

prometió a los moradores que habitan en el ingreso de Bellavista que les beneficiarán con obras básicas si apoyan", dijo Luis Riofrío, un morador.

Germán Gómez, morador, enfatizó que el Alcalde actuó arbitrariamente y no se les consultó el uso que le iban a dar a ese terreno que pertenece al Municipio. "El Burgo-maestre dice que somos cuatro pelagatos, pero le demostraremos que más personas se unirán a la protesta".

Los técnicos municipales dijeron que en la reunión de mañana se esclarecerá el trabajo. "Estará personal técnico que explicará el proyecto", manifestó Germán Rodríguez, de Desarrollo Comunitario.

Jaime Pazmiño, director de Medio Ambiente, dijo que la gente no debe oponerse y aclaró que allí sí se hizo un estudio de impacto ambiental que se lo entregó al Alcalde.

LOS PORMENORES

■ **Un problema** • El proyecto tiene la aceptación de 1 300 usuarios del sistema de alcantarillado sanitario, quienes admitieron que los altos niveles de contaminación del río, redujeron el uso de las aguas en varios poblados.

■ **El trámite procesal** • El 5 de mayo, los moradores de Bellavista presentaron un amparo constitucional en el Juzgado Décimonoveno. El pedido fue aceptado por el juez Oliver Barba.

■ **El tiempo** • El Municipio asegura que en Bellavista el relleno sanitario permanecerá por cuatro años y que luego se buscarán otros lugares que por el momento se mantienen en reserva, para evitar la oposición de los pobladores.

Com. 27.05.2005.

El Corpus dio comienzo en San Andrés

TUNGURAHUA Esta fiesta es una tradición en este poblado que se remonta a 1820. Participan disfrazados de 24 comunas de esta parroquia, ubicada a 50 minutos de Ambato.

Así se inicia la celebración en la región.

REDACCIÓN AMBATO

Las fiestas del Corpus Christi se apoderaron, desde las 11:00, de las calles empedradas y adoquinadas, de la parroquia San Andrés, 15 minutos al noreste del cantón Pillaro, en Tungurahua.

Más de 300 disfrazados bailaron al ritmo de la banda del Municipio pillareño. Todos lucían sus mejores trajes para agradecer a Dios y a la Paccha Mama por las cosechas abundantes de este año. La celebración se inició en la comuna de

San Pedro de Capulí, a dos kilómetros de San Andrés.

Desde allí, partieron las comparsas de las 24 comunas. Los payasos, danzantes, yumbos, carros alegóricos, saumeriantes, entre otros personajes, prendieron la fiesta en los asistentes. Según Segundo Bacilio, de 70 años y vecino de San Pedro, esta fiesta pagana se celebra desde 1820, cuando llegaron los padres jesuitas al Ecuador. Desde entonces la tradición se mantiene viva.

Angel Tixi, de 65 años morador de la comuna Yatchil, es el

más feliz, porque ayer cumplió 40 años de vestir y bailar al ritmo del bombo y el pingullo, como danzante. Su atuendo lo guarda cuidadosamente en su ropero. El sonido de los cascabeles se riega en todo el pueblo. Los niños corren tras el personaje. "Moriré bailando", dice sonriendo este hombre de mediana estatura.

La fiesta empezó con dos horas de retraso. El padre Ciro Torres, párroco de San Andrés, abrió el desfile con la

EL DATO

En la parroquia San Andrés otros poblados también se unirán a la celebración: es el caso de San Pedro.

TRADICIÓN ARRAIGADA EN COTOPAXI
• Los habitantes de San Pedro del Capulí mostraron sus mejores atuendos para festejar el Corpus.



CARLOS CAMPAÑA / EL COMERCIO

CONTINUA ➤

custodia dorada o Cuerpo de Cristo, en sus manos.

Vestía una sotana blanca con filos dorados y tejidos con hilo rojo. "De acuerdo con la historia, quienes acompañaban a la custodia no eran los danzantes, si no gente disfrazada de diablos. Ellos iban atrás de la custodia. Eran sumisos al poder divino. Cuando llegaban a la iglesia del pueblo se arrodillaban", explicó el sacerdote.

Los 14 integrantes de la comarsa de San Juan de Cardo Santo, ubicada a 10 km de San

Pedro, fueron los primeros en llegar. Sus vestimentas rojas, azules, celestes y blancas, alegraron la mañana soleada, mientras Juan Calpi lanzaba los cohetes y el estruendo se escuchaba en el pueblo.

A lo largo del recorrido, se apostaron familias enteras para recibir al Santísimo. Para ello, se instalaron pequeños altares con cuadros e imágenes de Cristo crucificado. En el pueblo la fiesta terminó con una misa y continuará en la Sierra centro.

En la tarde se realizó la misa campal en el estadio de la parroquia de San Andrés de Pillaro. Más de 600 personas asistieron. Allí se bendijeron las semillas, los frutos y la tierra. Asistió el representante del Obispo de Ambato.

A este acto religioso llegaron agricultores de Tungurahua, como Ambato y Patate y Pillaro. Ellos llegaron en camionetas y en buses contratados. Portaron ofrendas reflejadas en productos como maíz, habas, fréjol, zanahoria....

TENGA EN CUENTA

■ **Un concurso** • Ayer, a las 14:00, también hubo un concurso de danzantes en la plaza central de San Pedro. Los ganadores recibieron trofeos y premios económicos.

■ **Los priostes cambian** • El próximo año, la fiesta y la concentración de las 24 delegaciones se realizarán en la comuna de Yatchil, a 9 kilómetros de San Andrés.

Com. 28.05.2005.

EL ZOOM DE LA SEMANA



FOTO: JUÁN CARLOS PÉREZ / EL COMERCIO

Los niños tsáchilas son los anfitriones en Chiwiklpe

El esfuerzo para que no se pierdan las costumbres ancestrales no es una tarea exclusiva de los adultos. La comuna Tsáchila Chiwiklpe, en Santo Domingo de los Colorados, es un ejemplo de ello. Allí existe un museo Etnográfico, el cual es visitado por turistas nacionales y extranjeros. Para recibir a los visitantes, niños, como Agustín Calazacón realizan varias prácticas como el lanzamiento de una lanza. En sus presentaciones utilizan la vestimenta tradicional de su etnia.

Com. 28.05.2005.

PASTAZA

Ilda Santi al frente de Sarayaku • La comunidad de Sarayaku (Pastaza) eligió a su nuevo Consejo de Gobierno. Ilda Santi reemplaza en la presidencia a Mario Santi. Es la primera ocasión que una mujer encabeza la dirigencia indígena, a pesar del protagonismo que ellas tienen en las protestas contra las actividades petroleras. **REDACCIÓN PUYO**

23 000 vacunas evitarán casos de fiebre amarilla

PASTAZA Esta campaña se iniciará el lunes. También se realizarán actividades para combatir al mosquito que causa la infección.



Com.
28.05.2005

LA TAREA •
Los niños indígenas de Sarayaku se beneficiarían con este trabajo. La vacuna se aplicará a los mayores de un año de edad.

FOTO: CORRESPONSALÍA DE PUYO, CARLOS VELASTEGUI

REDACCIÓN PUYO

Fiebre alta repentina, piel amarilla y sangrado espontáneo de las mucosas son las características de la fiebre amarilla, que requiere ser tratada oportunamente.

Para evitar esta enfermedad, la Dirección de Salud de Pastaza iniciará el próximo lunes una campaña de vacunación. Este trabajo de prevención es indispensable, debido a que existe un brote de esa enfermedad en los poblados fronterizos de Colombia.

Según el Instituto de Estadística y Censos (INEC), Pastaza tiene una población de 61 412 habitantes. El 44 por ciento de ellos vive en la zona urbana y el 56 por ciento en el sector rural (comunidades en la selva).

Estas características geográficas y demográficas dificultarán que las brigadas de vacunación lleguen a toda la provincia. Sin embargo, el director de Salud, Mario Paredes, anunció que existen 23 000 vacunas contra la fiebre amarilla

y un presupuesto de 24 000 dólares para este efecto.

Las avionetas que llevan los medicamentos a las comunidades del interior de la selva de Pastaza iniciarán sus vuelos este lunes 30 de mayo.

Esta provincia es la de mayor superficie del país, con 29 068 kilómetros cuadrados. En esa área hay 250 pistas de las comunidades indígenas y hasta esos lugares deben llegar las brigadas de vacunación.

La campaña durará todo junio. Si bien desde el lunes empieza en el sector rural, el acto oficial de inauguración de realizará el 5 de junio en el Puyo. Paredes dijo que pudiera asistir el Ministro de Salud.

El Director de Salud mencionó también que, además de la vacunación, se realiza una campaña de prevención. De esta manera se realizará la fumigación para eliminar la anidación de las larvas de mosquitos y la entrega de toldos a las poblaciones marginales.

El funcionario resaltó que ya

se han dado muestras de que con la colaboración de la población es posible controlar las epidemias. Este fue el caso del cantón Santa Clara de esta provincia. En ese lugar se presentaron 52 casos de dengue clásico. La rápida acción de autoridades y ciudadanía logró eliminar el vector.

En este sector del país, las permanentes lluvias, las altas temperaturas, las condiciones de pobreza y las largas distancias -que separan a los habitantes de las comunidades indígenas del interior de la selva- son el ambiente propicio para el desarrollo de las enfermedades tropicales.

Los mosquitos se reproducen en zonas abandonadas o en los alrededores de áreas industriales, donde se acumulan residuos. El interior de las bolsas donde se almacena el agua de lluvia, pequeños recipientes y botellas descartables son un cuna ideal para las larvas de estos insectos. Esta campaña tratará de eliminarlas.

Com. 28.05.2005.

Los kichwa viven entre dos culturas

AMAZONIA Sus tradicionales danzas, pesca y caza se funden con la enseñanza en la escuela y el idioma español. Sus viviendas se mantienen intactas, pero los jóvenes valoran los nuevos ritmos musicales de occidente.



FOTO: CORRESPONSALÍA DE ORELLANA, CATHERINE PEÑAFIEL

UN HOGAR CON TRADICIONES EN ORELLANA • Estela Shiguango prepara alimentos autóctonos en el fogón. Muy cerca de este sitio está el lugar donde toda la familia duerme.

REDACCIÓN ORELLANA

A sus 50 años, Cristóbal Avilés se empeña en que sus nietos aprendan las costumbres que su abuelo le transmitió cuando era niño.

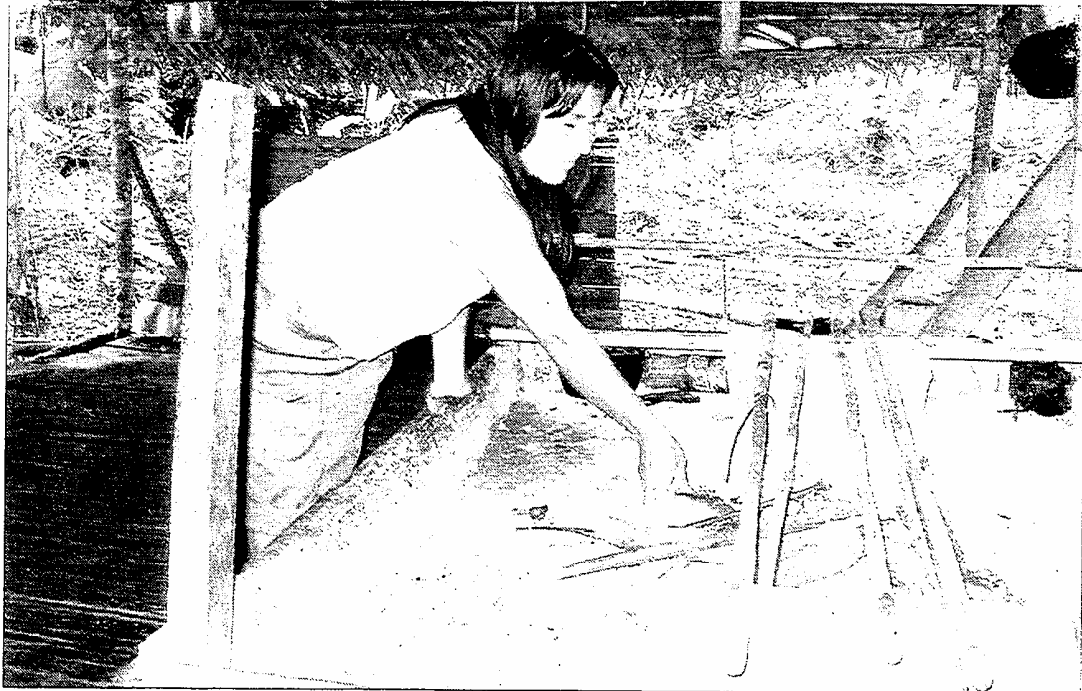
Este varón aprendió los secretos de la tierra y cómo cazar los monos machos adultos. También el arte de pescar y cómo recoger las plantas medicinales de la selva.

Ahora siente la obligación de transmitir sus conocimientos.

“A veces los

EL DATO

La educación bilingüe mantiene la cultura indígena. En las comunidades todavía se enseña en el idioma ancestral.

Los niños que rodean a don Cristóbal, al oírlo se miran, bajan la vista y aseguran que sí

guambras quieren aprender esas canciones que no entendemos y no se preocupan por nuestras danzas, pero yo sigo, todos los días con lo mismo”, dice este hombre, entre risas.

saben bailar. Enseguida se organiza el grupo de seis pequeños y cantan y bailan una de sus danzas tradicionales.

En Amaranmesa, una comunidad ubicada a cinco kilómetros de Francisco de Orellana, a orillas del río Napo, los hombres y las mujeres adultas se empeñan en mantener su cultura y, como parte de ella, su idioma. Los 468 socios hablan kichwa, aunque también dominan el español para relacionarse con la población colona y con las autoridades.

En las escuelas se enseña en

CONTINUA ►

kichwa y en los hogares se habla en el idioma nativo. Aunque antes no había enseñanza escolar, cada uno aprendía en su casa, con sus padres y abuelos. "Ahora deben prepararse. Ya no es suficiente saber cazar, pescar y trabajar la tierra", opina Carlos Noteno, un habitante de la comuna.

Pero además del idioma incorporan otras costumbres colonas a su vida diaria. La caza y la pesca pasaron a un segundo plano. "Vamos todos los días a Francisco de Orellana para comprar las verduras y la carne. Cuando pescamos dejamos un poco en la casa y el res-

to lo vendemos en el pueblo", dice Israel Shiguango.

La prohibición de cazar también obligó a abandonar esta práctica, aunque a veces cazan una guanta o un mono.

Pero en el interior de las viviendas los hábitos no cambian. La choza de Esthela Shiguango es una de las típicas de la comunidad. Tiene dos habitaciones grandes, la una comprende el área social, donde se reúnen en la tarde la familia y los vecinos. Es amplia, tiene solo la pared del frente y en un rincón hay una mesa y varios maderos cruzados donde se coloca la ropa de toda la fami-

lia. A un costado permanece la killa que utiliza la familia para trasladarse en el río Napo. En la parte posterior se admiran los árboles, el cielo y las aves que vuelan tranquilas.

La otra habitación es el corazón de la casa. A las 05:00 empieza el trajinar, preparan la primera comida y hablan con los hijos. Solo hay dos paredes, la del frente y la del costado izquierdo. Al fondo están el fogón y las ollas negruzcas.

A unos pasos está una estructura que parece cama, son solo tablas cruzadas que en las mañanas sirven como asientos, donde preparan los alimentos y luego los comparten, y en las noches se convierte en el lugar de descanso.

La idea de confort es diferente. "Estamos bien así, no necesitamos tantas cosas como ustedes (los colonos). Nosotros tenemos lo básico y estamos juntos hasta viejos", aseguró Esthela. La tarde cae. Una de sus hijas va al río a buscar agua para añadirla a la yuca mastificada que preparó en la mañana y brindarla a sus invitados.

Su vida continúa entre el español y el kichwa, entre la danza y la escuela, pero con la idea de mantener intactas sus costumbres, su raza y su vida.

PUNTO DE VISTA

■ Rafael Mamallacta

DIRIGENTE FCUNAE

Mantenemos, en lo posible, nuestra cultura, las tradiciones. La danza, el idioma, la comida, los tambores son cosas que pasan de generación en generación y nunca van a morir. Ahora nos reconocemos como indígenas kichwa y nos sentimos orgullosos de lo que

somos. A pesar de ello, la caza y la pesca son algunas de las cosas que no se mantienen. Las prohibiciones afectan y como ahora no hay tantos animales como antes es mejor no cazar. Pero como necesitamos estos alimentos para nuestras comidas, ahora vamos al mercado como lo hacen los colonos. Nosotros aceptamos incorporar ciertas cosas de ellos, pero que no afecten a la esencia de nuestra cultura.

Com. 23.05.2005.

Los guaguakuna hacen guardia para que el arco iris no deje de brillar

INFORME

200 niños indígenas, montubios y negros piden cuentas a los adultos por el país que están destruyendo. El miércoles y jueves pasados, concretaron un plan.

IVÁN FLORES POVEDA / COORDINADOR
<iflores@elcomercio.com>

La lora catarnica de Diana, Lpequeña quichua de la Amazonia, juzgó duramente a los adultos. Cuando ellos hablaban, solemnes, sobre su preocupación por los niños, la cotorra estallaba en chillidos. Y cuando los niños exigían cuentas a los adultos, la plumífera guardaba silencio cortés.

Así, el mensaje de estima que el otavalo Felipe y la shuar Mirta compartieron con 200 guaguakuna (niños indígenas) pudo retumbar en el Hotel

Quito, la tarde del jueves.

Hasta allí avanzaron chicos de 114 comunidades de todo el país, con una consigna: "Hacer guardia para que el arco iris (símbolo de la diversidad) no deje de brillar en Ecuador".

Achig, líder de 10 años en los páramos de Imbabura, llegó a Quito "para contar a los grandes que me dejen usar la trenza y la chalina en la escuela".

Yolanda Calazacón, desde el subtrópico de Santo Domingo, subió a la capital "para exigir a

CONTINUA ►

todos los ecuatorianos que ya no nos digan colorados, sino pueblo tsáchila”.

Y Hernán Sanín dejó Ishinpe, en Morona Santiago. “para recordar al país que la medicina de nuestros ancianos sea respetada, pues puede ser la cura de los males que los blancos no han podido resolver”.

Los 200 guaguakuna en apenas dos días hicieron lo que los grandes no realizan, ni en sesión extraordinaria ni con dietas: proyectar viabilidad para un país pluricultural.

Por ello, en el Encuentro Nacional de la Niñez y la Adolescencia Indígenas, convocado por la Ecuarunari, la Unicef y el Parlamento Indígena de América, concretaron una agenda de 42 puntos.

El tono del documento, escrito con puño y letra de los

» Testimonio » Amaya Shimana, 10 años

Nunca dejaré de hablar quichua

En este Encuentro hablamos mucho de la comunicación. Siempre los adultos hablan primero y después los niños. Pero yo les digo que todos somos iguales y debemos aprender a escucharnos.

Entre los niños nos escuchamos cuando cada pueblo habla de la diversidad. Hablamos en quichua y en español, pero a mí me gusta más el quichua porque soy indígena y porque debo ser de la sangre y de la

tierra de mis padres.

Queremos que los mayores nos escuchen cuando les pedimos que queremos una buena vida, sin parásitos ni castigos, con salud y que no nos olvidemos de nuestra identidad.

Porque cuando nos olvidamos de nuestra identidad nos enfermamos. Los niños solo comen papas fritas y dejamos de comer ocas, mellocos, coladitas de maíz y todo lo que nos da nuestra Pachamama.



MARIO EGAS/EL COMERCIO

LA MAÑANA DEL JUEVES • El sol llamó a niñas tsáchila y cañari a conversar en la piscina, en un receso de los debates.

» Los participantes

- **Las nacionalidades.** Kichwa, epera, chachi, awá, tsáchila, manteña, huancavilca, afroesmeraldeños, achuar, shuar, zápara, huaorani, cofán, secoya.
- **Los pueblos.** Caranqui, natabuela, otavalo, cayambi, panzaleo, chibuleo, salasaca, quisapincha, puruhá, huaranga, cañari, saraguro.
- **Los ejes de trabajo.** Educación intercultural, salud, cultura y protección social.
- **El viejo país (1).** Los guaguakuna no quieren vivir en el país donde las madereras, petroleras y camaroneras destruyan la naturaleza.
- **El viejo país (2).** El país donde los indígenas se vean obligados a vender la tierra y los árboles por la pobreza.
- **El viejo país (3).** El país donde los maestros no estén capacitados y maltraten.
- **El viejo país (4).** El país donde los niños dejen la escuela por salir a trabajar.
- **El viejo país (5).** El país donde los niños mueran de diarrea o paludismo.

CONTINUA ►

guaguakuna, no suena a reclamo y pedido, sino a exigencia y propuesta. "En cuatro páginas contamos el país donde ya no queremos vivir y también el país que queremos reconstruir", defiende Ramiro Huacatoca, quichua de Pastaza.

Frente a ello, empezaron a llover las promesas de los mayores. Y la lorita catarnica no dijo ni pío cuando Mariano Curicama, prefecto de Chimborazo, pidió: "Que los niños y los adolescentes me ordenen qué hacer con el 10 por ciento del

presupuesto de la Prefectura, el cual destinamos al sector".

Varios líderes indígenas y profesores bilingües aplaudieron la decisión. Desde la quinta fila del auditorio, Olguita, shuar de Morona Santiago, comentó: "¿Será cierto?". Y Mirta, de su pueblo, le respondió: "Hay que tomarles la palabra y vigilarlos a los grandes".

Los dos días de trabajo de los 200 guaguakuna sirvieron también para tender carreteras mágicas por el país. Dos niños chachi de Esmeraldas, por ejemplo, invitaban a dos compañeros salasacas a pasar el fin de semana en su casa de chanul a orillas del río Ònzole.

Y una niña huaranga convenció a un grupo zápara de darse un salto a las minas de Salinas de Tomabela. A cambio, el mayor de los zápara le puso en la mano una pluma verde limón de la corona que lucía.

En dos días, ellos afianzaron su amistad y un nuevo día para ese país de indios, negros, cholos, blancos y mestizos.

Com. 28.05.2005.

Mingas para construir una vivienda



FOTO: CORRESPONSALÍA DE PUYO, CARLOS VELASTEGUI

AMAZONIA Las mujeres de la comunidad de Yaupi (Morona Santiago) trabajan muy duro para levantar su vivienda. La solidaridad es uno de los aspectos más importantes en el convivir diario con la selva. La minga para transportar madera es una actividad cotidiana en este lugar. **REDACCIÓN PUYO**

Hoy. 29.05.2005.

Ellos y ellas no se hacen bolas

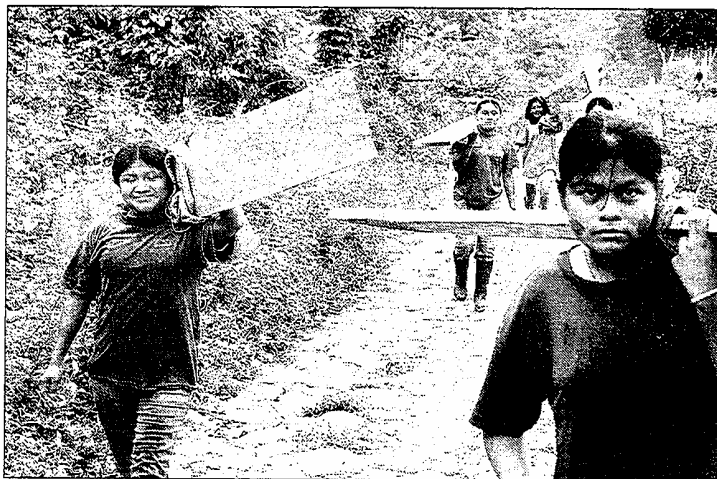
El jueves finalizó el Encuentro Nacional de la Niñez y Adolescencia Indígena, que reunió a 170 chicos de 14 etnias. Se elaboró la Agenda Nacional por los Derechos de los Niños, Niñas y Adolescentes Indígenas con cuatro temáticas: salud y nutrición, protección social, educación intercultural y territorio e identidad

CONTINUA ►

Dora Aguavil, de 37 años, maestra de la escuela Intillacta de Tena, señala en el vidrio de la ventana, los rectángulos de 20cmx40cm de cartulina celeste donde están escritos los conflictos de salud que enfrentan en sus comunidades indígenas (de la Sierra, Amazonia y Costa) pregunta: "¿Quién quiere leer el siguiente problema?". Son las 08:00 del miércoles.

De los 30 niños y niñas participantes en el taller sobre salud y nutrición del Encuentro Nacional por los Derechos de los Niños, Niñas y Adolescentes Indígenas, en el Hotel Quito, unos 10 levantan la mano. Están sentados en la alfombra azul y otros en las sillas. Byron Sarango, de 14 años, representante de la comunidad quichua de Zamora, levanta la voz para leer: "Gran número de nosotros dejamos los estudios para trabajar y se prostituyen".

Se escuchan murmullos, pero Edwin Aguavil (11) guarda silencio. Viste el traje típico de los colorados. Sus ojos color miel hacen juego con la cabeza pintada con achiote y las líneas de colores en la cara y el cuerpo. Representa al centro educativo Comunitario Conadu, ubicado en el km 23 de la vía a Puerto Limón, en Santo Domingo de Los Colorados.

A las 16:00, están cansados. Han leído y conversado poco sobre unos 13 puntos. Quedan los más importantes.

Dora vuelve a preguntar: "¿Cuál creen que debe ir primero?". Pedro Reinoso (13), del colegio Nelson Torres, de Cangahua, Pichincha, cree que la prostitución in-

fantil y el embarazo temprano deben encabezar la lista de los problemas de salud.

Enseguida, Curi Inti Maigua (12), de Cotacachi, dice que en segundo lugar debe ir las causas de emigración: "Por la necesidad, viajan a las grandes ciudades y se olvidan de su idioma y su ropa y dejan abandonados a los hijos".

"¿Hablas quichua?". Hace muecas y responde: "Un poco". Pero no pierde la esperanza: "En mi escuela intercultural bilingüe nos dan una hora diaria de quichua".

Pero, mientras se leen las cartulinas, unos escuchan atentos. Pedro Reinoso es el que más levanta la



● **Yolanda Gende, 12**



"La chumillina (falda de colores) es linda, pero en la ciudad la gente critica mucho y a los hombres

les silvan por el achiote en la cabeza. Por eso se está perdiendo la lengua (sáfiquí, de los colorados) y el traje típico".

● **Marco Aguayza, 17**



"Soy de la comunidad Quilloaz, nacionalidad quichua, Cañar. Estudio para profesor porque quiero enseñar a los niños a amar su cultura, su idioma. Me da pena de algunos amigos, sienten vergüenza de la etnia".

● **Maya Taris, 10 años**



"Mi escuela bilingüe se llama Tinku, de la comunidad Casipamba, Bolívar. Pertezezo a la

nacionalidad guaranga. En mi comunidad, la escuela está descuidada y sucia". (GV)

● **Mirta Greña, 8 años**



"Soy de la escuela Intillacta, comunidad quichua de San Antonio, Napo. Me encanta hablar quichua, pero otros niños mestizos se burlan de mí por mis mullos y mi cara pintada, a mí me gustan".

mano y la voz. Quiere participar en todo, incansable.

Pero Génesis Velasco (9), de la comunidad de Ashino, (Sucumbíos) y Maritza Criollo (11), de nacionalidad Cofán (Sucumbíos) prefirieron conversar y cambiarse de zapatos. Maritza calza 33 y Génesis, 34, casi no se nota la diferencia. Ambas comparten la habitación número 312 del hotel Quito, con otras dos personas más, un niño y una maestra. El martes por la noche conversaron mucho, jugaron, contaron cachos y vieron la tele hasta tarde. Son buenas amigas.

A las 16:30 quedan en la lista cuatro problemas: migración, discriminación, violencia intrafamiliar y trabajo infantil y prostitución. A las 16:45, la dinámica: un trabalenguas cantado. "Pueden salir", indica Dora. A las 17:00 deben retirar su tiquete para la comida. A las 17:30 ya meriendan. (GV)

Com. 29.05. 2005.

Tras las huellas del mítico Camino del Inca

Arqueología. Un recorrido por los vestigios del añejo sendero. Durante 45 km, el viajero se integra a pintorescos pueblos y a los paisajes de la serranía.

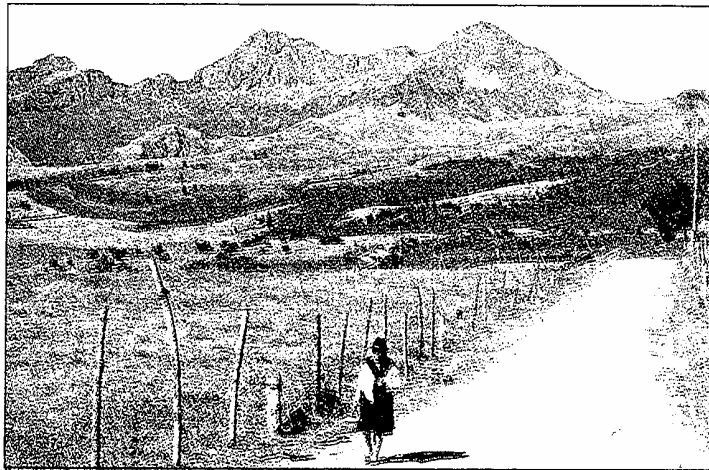

Con el fondo del cerro Rumiñahui, una mujer cruza por el Camino del Inca en el sector de San Miguelito de Romerillos.

REDACCIÓN AMBATO
Las piedras brillan con el sol del amanecer. Aunque en Cotopaxi y Tungurahua solo quedan algo más de 45 km del antiguo Camino del Inca, llamado Qhapac Ñan (Camino del Señor, en kichwa), el sinuoso sendero invita a recorrerlo.

Miles de personas en la Sierra centro caminan -sin saberlo- sobre un tesoro histórico, afectado por terremotos, erupciones y el crecimiento urbano. Ubicar el trazado original de este sendero, considerado la columna vertebral del Tahuantinsuyo en el siglo XV, requiere de una rigurosa investigación arqueológica. El Instituto Nacional de Patrimonio Cultural trabaja en esto.

La ruta atraviesa de oriente a occidente la zona urbana ambateña. La transitada avenida de El Rey es parte de este camino, el cual fue mejorado por el inca Huayna Cápac en la segunda mitad del siglo XV.

Desciende hasta Cashapamba y al río Ambato (El Socavón), donde se estableció un Tambo o lugar de reposo.

La construcción del puente, las viviendas particulares y la asfaltada avenida de Los Guaytambos (que lleva hacia



En Huapante Grande, cantón Pillaro, se mantienen los muros contruidos de adobe, pese al paso de los años.

Latacunga y Quito) interrumpieron el trayecto original.

Sin embargo, unos 500 metros del camino -hoy empedrado- siguen intactos y pasan por la calle Alcornoques en el barrio San Luis Mirador y avanza por las parroquias

Martínez y La Victoria.

No está claro por dónde continuar. Para evitar contratiempos es mejor avanzar por la carretera -hacia el norte- y tomar el desvío hacia Pillaro, próximo al redondel de Izamba.

El objetivo, tras 30 km de ru-

CONTINUA ►

ta, es llegar al cerro Huaynacuri, a un costado de la parroquia San Miguelito. Allí, según la tradición y algunos investigadores locales, nació Rumiñahui, el general indígena. El sendero para llegar a la cima del cerro es estrecho y un buen tramo es de piedra. La vía del inca atraviesa por vastas y hermosas zonas cultivadas.

En la cima se halla un deslucido busto de piedra que representa a Rumiñahui y un monumento, en forma de pirámide de baldosas blancas.

Desde allí se ven Ambato, Pillaro y otras ciudades. También los volcanes Tungurahua, Cotopaxi y el Chimborazo. Es un mirador privilegiado.

Pillaro es un centro de abastecimiento para la ruta. En el mercado San Alfonso se contrata un guía para el recorrido; también venden frutas, comida típica y bebidas.

Desde Huaynacuri, el Qhapac Ñan se prolonga hacia el río Cunucyacu (cantón Salcedo), en el límite entre Tungura-

La bitácora para el viajero

► **Qué llevar** • Ropa abrigada, cámaras de fotos y vídeo para capturar los paisajes.

► **La comida** • En el trayecto entre Ambato-Pillaro y el parque Cotopaxi hay sitios de abastecimiento y restaurantes. Sin embargo, es aconsejable llevar galletas en paquete, agua y dulces.

► **El transporte** • Lo recomendable es realizar esta travesía en un carro apropiado: 4 x 4. Pero hay buses y camionetas

que pudieran suplir esto.

► **Los atractivos** • Cada pueblo tiene una iglesia y sembrados donde comprar productos del agro e incluso cocinarlos a la intemperie con la ayuda de los comuneros. También hay complejos turísticos y hosterías.

► **Historia** • Ecuador y Bolivia iniciaron una 'lucha' para que el Camino del Inca se denominara Qhapac Ñan (Camino del Señor).

hua y Cotopaxi. Son casi 22 km de senda.

Pero antes, el camino asfaltado pasa por el barrio San Marcos, el barrio Callate y el monumento al Arpista (8,5 km).

En el barrio Cruzpamba (10 km) al panorama se añade un factor que acompañará al turista por el resto del viaje: los tapiales de adobe, las casas antiguas con techados de teja y los maizales.

El asfalto se vuelve empedra-

do y en la parroquia San Andrés de Pillaro (12 km) la agricultura es abundante: se aprecian maizales y las habas cubren las colinas.

A Mary Guanín, secretaria de la Junta Parroquial, a veces le invade la sensación de que el tiempo transcurre más lento. "Este camino es usado por la posta atlética que organizan, desde 1998, los municipios de Rumiñahui y Pillaro para llamar la atención sobre el Camino del Inca. La meta es conseguir que se declare Patrimonio de la Humanidad y así poder conservarlo".

Las iglesias grandes y pequeñas y las piletas son la identidad de estos poblados. 500 metros adelante aparece El Triunfo. Las casas cercadas con tapias de adobe son numerosas y pintorescas.

La nueva iglesia del barrio Jesús del Gran Poder (15 km) se encuentra al margen derecho del camino de piedra.

En Guapante Chico está en la ruta, pero en Guapante Grande (18 km) el Camino del Inca se mantiene y entonces, dos kilómetros adelante, la vía se bifurca en dos ramales.

Tras tomar el camino de la izquierda empieza el trayecto más espectacular. Se trata de poco más de dos kilómetros de una zona que, al no ser poblada, conserva su pasado casi intacto. El Camino del Inca desciende serpenteante por quebradas profundas de hasta 40 metros y obliga a no rebasar

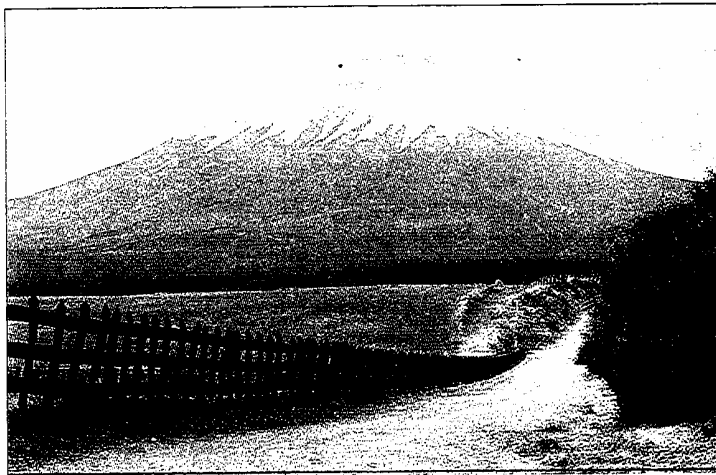

El antiguo sendero inca, a su paso por Lasso, cruza por varias haciendas ubicadas en las faldas del nevado Cotopaxi.

CONTINUA ►

los 40 km por hora.

Las montañas apenas se cubren con algunas plantas de páramo. Una vez más la imaginación pretende ver a los míticos 'chasquis' (correos del Tahuantinsuyo) llevando presurosos los mensajes.

Pronto se escucha el rumor del río Yanayacu y se divisa el

puente que limita a Cotopaxi y Tungurahua. Allí empieza el ascenso y el camino se vuelve de asfalto en el cantón Salcedo (Cotopaxi). Allí, precisamente, fue construido el complejo turístico El Surillal. Es un sitio con cuatro piscinas y un microclima creado para aprovechar el valle y con una enorme cubierta plástica.

El camino entonces ingresa a Salcedo y allí se presenta, otra vez, el problema de no saber por dónde retomar la huella. "Es mejor enfilar por la Panamericana y en Lasso doblar a la derecha hacia la hacienda San Agustín de Callo (ver recuadro)". aconseja Miguel Tello, periodista de Salcedo.

Com. 29.05.2005.

Una multitud festejó en Pujilí el Corpus Christi

TUNGURAHUA Según los organizadores, unas 50 000 personas asistieron a este acto. El consumo excesivo de licor tuvo poco control.

REDACCIÓN AMBATO

Las estrechas calles de adolequín, en Pujilí, Cotopaxi, fueron nuevamente el escenario del desfile de las Octavas de Corpus Christi. En esta celebración, el licor no faltó. A lo largo de 14 cuadras, cientos de jóvenes y adultos, al paso de los danzantes y de los priostes, libaban libremente.

Pese a que la Municipalidad local emprendió, con el apoyo de la Policía, una campaña para erradicar el consumo de alcohol, ésta se cumplió a medias. La mañana fresca permitió que los más de 3 000 participantes de las 86 delegaciones demuestren la diversidad de folclor y las tradiciones que hay en el país. Los participantes llegaron desde Manabí, Guayas, Tena, Morona Santiago, Pastaza, Imbabura, Carchi, Tungurahua, Pichincha, Chimborazo, entre otras provincias y también cantones.

Más de 50 000 personas coparon los costados de las vías para mirar el paso de las dele-

gaciones. Los 40 integrantes de la Banda del Distrito Metropolitano de Quito abrieron el desfile. Más atrás, y a paso lento, pasaron los priostes mayores. Uno de ellos, y el principal, fue el vicepresidente de la República, Segundo Serrano, quien con un sombrero y poncho rojo con listones de colores, bailó al compás la música.

Ya en la tribuna, el Segundo Mandatario recibió la ovación del público. A él le acompañó una numerosa delegación integrada por la ministra de Turismo, Isabel Salvador, y también, Lourdes Tibán, directora del Codempe; el alcalde de Pujilí, Marcelo Arroyo, el prefecto de Cotopaxi, César Umajinga, entre otras personas.

Poco a poco, el sonido de los cascabeles, tambores y el pingullo se apoderaron de la ciudad. La comparsa de la escuela 9 de Octubre, que representó a los tamboreros y pingulleros, se llevó los aplausos del público. Ellos vestían poncho rojo, pantalón blanco y una pañuelo apretado sobre la cabeza.

LOS PORMENORES

■ **Una de las razones** • La celebración del Corpus Christi se lo realiza como un agradecimiento a Dios por las buenas cosechas que hay en la provincias y en honor a la eucaristía.

■ **La historia** • La primera celebración del Corpus fue en 1247, en Bélgica, 17 años más tarde se extendió por todo el mundo católico de la época.

■ **Los visitantes a la fiesta** • Las personas que asisten a esta tradición en Pujilí (Cotopaxi) llegan de las provincias de la Sierra central y de Pichincha, principalmente. También estuvieron ciudadanos extranjeros de diversos países de América y de Europa.

PUNTO DE VISTA

■ Milton Borja

JEFE PROVINCIAL DE POLICÍA

Durante las últimas dos semanas, antes de las fiestas del Corpus Christi, nosotros realizamos con el apoyo del Cabildo una campaña para evitar el consumo y la venta de licor, especialmente entre los jóvenes. El objetivo es evitar lo que sucede en otras ciudades, que los chicos en estado etílico ocasionen grescas o actos inmorales. Este año, el control va a ser estricto. Con ello podremos evitar accidentes de tránsito o atropellamientos. Las fiestas tendrán que celebrarse sin problemas. Es necesario el apoyo ciudadano.

Avanzaron hasta la tribuna.

CONTINUA ▶

Allí, hicieron su presentación durante tres minutos. Mientras se oía el estruendo de los voladores. El sonido era ensordecedor, pues la música de los diferentes grupos folclóricos, altoparientes, bandas de pueblo se fusionaban, mientras pétalos de flores bañaban a los participantes. Ernesto Arroyo, un pujilense de 53 años, participó de la fiesta.

Cada año, se viste de danzante para representar al Municipio de Pujilí, en las fiestas de Corpus Christi, declarada por el ex presidente de la República, Gustavo Noboa, Patrimonio Cultural Intangible de la Nación. "Ser un danzante es un honor, también lo fue mi abuelo, lo fue mi padre y aquí estoy", dijo convencido este hombre de contextura gruesa.

El danzante es el personaje central de estas fiestas tradicionales. Su ropaje es muy elaborado: cascabeles en los pies (bolas de acero), ropa blanca (camisa, enagua y pantalón), bandas multicolores, una pechera, un tajadé de espejos, mullos, lentejuelas y tejidos a mano por los indígenas.

Lo que más llamó la atención especialmente de los extranjeros que asistieron a la celebración, fue el penacho o cabezal cobijado con plumas de pavo real, espejos, bambalinas, entre otras joyas, que se coloca en la cabeza, previamente cubierto con un pañuelo. Éste pesa 45 libras y Arroyo y tres de sus compañeros que visten igual, lo soportan.

Las cámaras fotográficas y las filmadoras, no faltaron. La

gente desde balcones y veredas demostraba su alegría con un ¡Viva Pujilí! Entre tanto, unos 900 miembros policiales que llegaron de Chimborazo, Tungurahua y Latacunga, controlaban el orden de los asistentes. Pero no el licor que se consumía copiosamente. En el parque central de Pujilí se instalaron más de una docena de puestos improvisados para comercializar vinos y cerveza.

Rubén Jácome, secretario del Municipio local, aseguró que este año el Comisario Municipal autorizó instalar cuatro carpas para comercializar cerveza como bebida de moderación y nada más. "Lo que buscamos es evitar el consumo de alcohol durante las fiestas", dijo convencido, pero la realidad fue otra.

Com. 29.05.2005.

Un cruel asesinato conmueve a los habitantes de Puculeo Bajo

SEGURIDAD Ulbio, el cuarto hijo de los Quillagana, desapareció durante tres días. El miércoles su cadáver fue hallado con signos de violación y asfixia.

REDACCIÓN AMBATO

Un niño de 9 años fue plagiado, violado, asfixiado y arrojado en el río Ambato. Según los peritos, su muerte ocurrió el 23 de mayo, dos días y medio después de desaparecer de su natal Puculeo Bajo, una empobrecida comuna indígena de la parroquia San Fernando, en Tungurahua.

La violencia de los criminales ocasionó una profunda indignación en Ambato y sumió en el desconsuelo absoluto a la familia del pequeño niño.

El sábado 21 de mayo, alrededor de las 14:00, Ulbio Quilligana y su madre, María Pastora Quilligana, de 39 años, cortaban hierba a un costado de la vía llamada La Playa, a cinco minutos de Pasa.

La mujer se adentró en un prado, mientras el niño se quedó en la vera del camino, cortando tallos de sigse para un trabajo manual de la escuela.

La madre asegura que quizá tardó media hora, pero al volver no halló a su hijo. Solo encontró ramas cortadas, una

chalina -con la que ayudada a cargar la hierba- y las varias huellas de unas llantas quedaron sobre el pavimento y en la memoria de la agricultora.

Así empezó un drama desgarrador de la madre y los cuatro hermanos de Ulbio: Ángel, de 22 años; Jaime, de 19; Lorena, de 14, y Joel, de 5.

"Necesitaba cortar hierba para venderla en la feria y así obtener un poco de dinero, para financiar la participación de Ulbio en una comparsa en su

CONTINUA ►

Más casos de violaciones a niños

La Dirección Nacional de la Policía Especializada en Niños y Niñas (Dinapen) de Tungurahua conoce el caso, pero la madre del menor no ha presentado la denuncia y es probable que no la haga.

Los policías están seguros de que se trata de un asesinato y el caso y sus detalles enviaron a la Fiscalía y al Departamento de Criminalística de la Policía, para que realicen un examen de las huellas.

Sin embargo, hay un hecho inquietante en esta provincia, pues el caso de Ulbio Quiligana no es el único caso de muertes de menores en las zonas rurales de Tungura-

escuela", explicó Pastora Quiligana, 72 horas después de enterrar a su hijo.

Durante tres horas, lo buscó por los alrededores. Pensó en la posibilidad de que hubiera regresado en un bus a la humilde casa. Pero no fue así.

Desde las 19:00, inició una tormentosa búsqueda. En ella participaron familiares, hermanos y vecinos. El rastreo se extendió por el polvoriento camino local y en las comunas que salpican las montañas. Al final, no lograron nada.

"Mi hijo no era travieso, aunque los vecinos me sugirieron que tal vez él cayó en el río y fue arrastrado. Pero ese frenado de llantas en el pavimento y luego el descubrimiento de

hua. Entre el 2004 y lo que va de este año, la Policía para menores ha registrado tres casos más: uno con violación y dos por intento.

Estos ocurrieron en Angamarcaquillo y Huachi Grande. También se investigaron casos de violación e intento, en los cuales están inmiscuidos menores de edad.

Los tres detenidos se encuentran en la correccional para menores en el sector de El Pisque al norte de Ambato. Mientras tanto, en la comunidad de Puculeo Chico, donde vivía Ulbio, los moradores coordinarán rondas nocturnas para seguridad.

una huella de su bota, como si lo hubieran arrastrado, me atormentaban", añadió la madre desconsolada.

Transcurrieron entonces tres días y la opinión de la gente se dividió sobre las causas de la desaparición. Algunos agricultores estaban seguros de que el chico fue plagiado para forzarlo a trabajar.

"Eso no sería raro", dijo un vecino de la comunidad. Finalmente, el pasado miércoles, alrededor de las 18:00, César Tubón, dedicado a la pesca de truchas, encontró el cadáver de Ulbio flotando a orillas del río Ambato. Solo entonces la noticia se transformó en una tragedia en Puculeo Bajo.

En la pequeña comuna, con

casas de bloque y techado de teja, la noticia generó alarma en los vecinos y no querían que nadie tocara al niño.

La Policía y la Fiscalía intervinieron, pese a la oposición de los comuneros, quienes se negaban a la realización de la autopsia. Janeth Naranjo, médica legista del Hospital Docente Ambato, no pudo ocultar su desolación al descubrir que el menor fue abusado sexualmente y no murió por ahogamiento, si no por asfixia.

Las primeras investigaciones consideran, además, que el chico estuvo plagiado y con vida por más de tres días, y que en ese lapso pudieron haber abusado de él más de una vez.

Ulbio cursaba el quinto año de básica en la escuela Tomás Martínez, de San Fernando. Su maestra y sus 35 compañeros aseguraron que él era "el cabecilla de los partidos de fútbol con sus amigos".

Sus hermanos lo recuerdan por su cariño y el que más reclama su presencia es Joel, de cinco años, porque juntos reían y compartían travesuras.

Un coche de madera, a medio terminar, permanece en el patio de la casa, como recuerdo de la habilidad y las ganas de jugar del niño.

"Era muy obediente, cuando lo mandaba a pastar las ovejas iba nomás, sin descuidar sus deberes. Saludaba a sus vecinos y todos lo querían. Tal vez por mi pobreza no llegue a saber quién hizo esto a mi Ulbio, pero Dios me hará justicia", añadió la triste madre.

Campaña contra la fiebre amarilla en la Amazonia

La presencia de la enfermedad en zonas colombianas, fronteras con Ecuador, alertó a las autoridades.

PUYO
MARCELO GÁLVEZ

Con el apoyo de la Organización Panamericana de la Salud (OPS) y el Fondo de las Naciones Unidas para la Niñez (Unicef), desde mañana se inicia la campaña de vacunación contra la fiebre amarilla en las seis provincias amazónicas: Napo, Pastaza, Morona Santiago, Zamora Chinchipe, Sucumbíos y Orellana.

La inauguración se realizará en la ciudad de Puyo, capital de Pastaza, con la presencia del ministro de Salud, Wellington Sandoval, y autoridades locales.

Calificada de emergencia regional

TENA

La directora de Salud del Napo, Mercy Almeida, manifestó que "estamos en una emergencia regional de

FORMA DE CONTAGIO

Es una infección viral transmitida por mosquitos y caracterizada por fiebre, ictericia, insuficiencia renal y sangrado.

El ciclo de la enfermedad

1 El mosquito transporta el arbovirus en su saliva tras haber picado a una persona infectada.

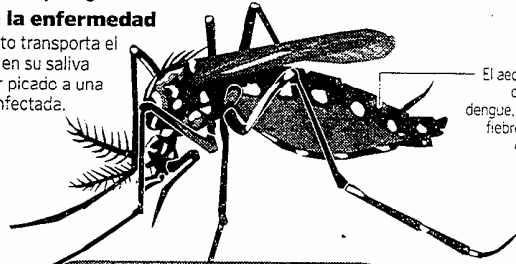

El *aedes aegypti*, causante de dengue, paludismo, fiebre amarilla y encefalitis.

4

Los virus rompen la membrana de la célula invadida y regresan al torrente sanguíneo.

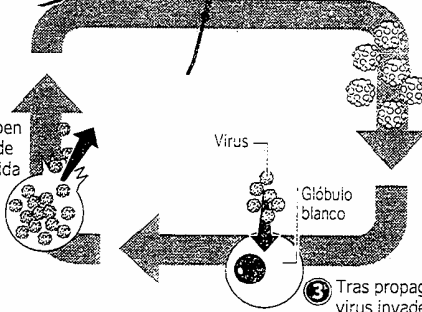

2

Cuando el mosquito pica a seres humanos el virus pasa de su saliva a la sangre del huésped.

3

Tras propagarse en la sangre el virus invade los glóbulos blancos.

Períodos

Temprano

Dolores de cabeza, musculares, fiebre, pérdida del apetito, vómito e ictericia.

De remisión

La fiebre y otros síntomas desaparecen; la mayoría de los individuos se recupera en esta etapa, no obstante, hasta el 15% puede progresar a la tercera etapa.

De intoxicación

Disfunción multiorgánica, insuficiencia hepática y renal, trastornos de sangrado, hemorragia, delirio, convulsiones, coma, shock y hasta en el 30% de los individuos se presenta la muerte.

Fuente: Ministerio de Salud.

EL UNIVERSO

fiebre amarilla debido a los casos que han detectado en la zona del Putumayo, en Colombia, (en la frontera con Ecuador)".

La funcionaria indicó que la ciudadanía debe conocer que esta es una enfermedad mortal, por lo que la población debe vacunarse.

"Quiero recalcar que solo un caso de fiebre amarilla es una epidemia, por lo tanto

debemos sensibilizar a toda la gente para que se vacunen en las unidades del Ministerio de Salud", dijo Almeida.

La vacuna contra la fiebre amarilla es gratuita y todas las personas que no hayan sido vacunadas tienen riesgo de contraer la enfermedad, señaló la directora de salud.

En la campaña de vacunación participará personal del Ministerio

CONTINUA ►

de Salud, Ejército y un grupo de voluntarios que se desplazarán en

brigadas hasta las zonas rurales para aplicar las respectivas dosis.

Mario Paredes, director provincial de Salud de Pastaza, dijo que esta campaña es una respuesta a los brotes que se han presentado en el vecino país de Colombia, donde incluso se han reportado dos muertes por esta enfermedad, lo que preocupa a las autoridades de salud del país, por lo que se efectuará la campaña masiva.

Explicó que se iniciará la vacunación en el sector centro norte de la región Amazónica, esto es en las provincias de Napo, Pastaza, Orellana y Sucumbíos (en donde se adelantó la campaña el viernes), luego se extenderá a Morona Santiago y Zamora Chinchipe.

Un total de 44 mil dosis se aplicará solo en la provincia

de Pastaza y en toda la región se prevé aplicar más de 100 mil a la población desde un año de edad.

La inmunización se extenderá principalmente a las zonas rurales. En Pastaza se ha previsto que los medicamentos sean transportados desde hoy en avionetas a las comunidades selváticas.

En el sector selvático conviven las etnias quichua, shuar, achuar, huaorani y zápara. A estas se llega solo por vía aérea y fluvial.

Zamora Chinchipe

En la provincia de Zamora Chinchipe, el Ministerio de Salud Pública, con el apoyo de las Fuerzas Armadas y Ministerio de Educación y Cultura,

tiene previsto la vacunación de 30.000 personas mayores de un año.

Voceros de la Dirección de Salud señalaron que esta acción es para prevenir que la enfermedad se propague desde Colombia, pues la región Amazónica es la más afectada por la migración desde ese país y Perú.

Más de 200 personas, entre personal del Ministerio de Salud y voluntarios, participarán en la campaña. En muchos casos las brigadas de vacunadores tendrán que desplazarse a pie, a lomo de acémila o en canoa para llegar a la zona rural.

Se informó que la campaña se desarrollará durante todo el mes de junio.

Com. 30.05. 2005.

Saraguro-Oña-Yacuambi, una carretera que aún no termina

El Proyecto de Desarrollo Rural inició la obra, pero faltan recursos y estudios ambientales. La producción es la más afectada.

REDACCIÓN LOJA

Los municipios de Saraguro en Loja, Oña en Azuay y Yacuambi en Zamora Chinchipe se comprometieron a retomar la construcción de la vía Saraguro-Yacuambi. La obra cumplió un año de paralizada.

Esta vía, de 64 kilómetros de longitud, será la segunda en importancia y comunicará a la provincia de Loja con Zamora Chinchipe. Los cantones directamente beneficiados serán Saraguro y Yacuambi donde vive la mayor población de la etnia saraguro.

La cristalización de esta carretera es una vieja aspiración que va de la mano con la emigración de los saraguro al Oriente, por la década de los 70'. Sin embargo, esta no se

consigue por falta de voluntades, sostiene el alcaide de Saraguro, Jairo Montaña.

El pasado lunes los prefectos de Loja y de Zamora, y los alcaldes de los tres cantones involucrados resolvieron retomar y avanzar con su ejecución. Para ello, los municipios y las prefecturas apoyarán con el equipo caminero. Los trabajos empezaron la semana anterior en Yacuambi y dentro de tres meses lo harán Saraguro.

El alcalde de Yacuambi, Julio Gualán, dijo que dada la trascendencia esta obra no puede seguir paralizada.

Actualmente están construidos 29 kilómetros, 10 en Saraguro y 19 en Yacuambi. El Proyecto de Desarrollo Rural Saraguro-Yacuambi inició la

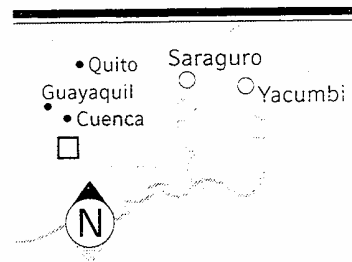

JC, EL COMERCIO

obra hace cuatro años.

El Municipio de Oña fue determinante en la paralización de los trabajos, el año pasado. El Concejo Cantonal resolvió prohibir la construcción ante una supuesta afectación ambiental en el sector de El Quingiado, en el límite con Saraguro. Allí hay captaciones de agua potable y para riego. A esto se sumó la falta de dinero.

CONTINUA ►

CONTINUACION

Entre tanto, la alcaldesa de Oña, Germania Ullauri, mostró su voluntad para retomar la obra. "Espero los estudios de impacto ambiental para hacer una inspección con representantes de otros organismos y conocer el trazado de la vía".

Montaño y Gualán coinciden en que la Saraguro-Yacuambi marcará el desarrollo para la toda la zona. A Oña le separan 35 kilómetros de Saraguro. Ambos cantones se beneficiarán de la rica producción agrícola del Oriente. La comunica-

ción hacia las dos ciudades de población indígena será más rápida. En la actualidad los habitantes de Yacuambi necesitan seis horas para llegar a Saraguro. Con la nueva vía se utilizarán solo tres.

OTROS DETALLES

■ **Puerto comercial** • Saraguro será el puerto que concentrará la producción del noroc-

cidente de Zamora Chinchipe y del suroccidente de Loja

■ **La producción** • Con esta nueva carretera se busca que los campesinos de Saraguro y de Yacuambi vendan sus cosechas en los mercados de Loja, Cuenca y Machala.

■ **Otra reunión** • Las autoridades de los organismos seccionales y provinciales se reunirán a mediados de junio. En la cita se prevé firmar otros convenios en vialidad.

Com. 31. 05. 2005.

Turismo, artesanía y agricultura son los motores para Otavalo

ECONOMÍA La riqueza artesanal, reflejada en el Mercado de Ponchos, es uno de los principales atractivos turísticos del Valle del Amanecer, en Imbabura

REDACCIÓN IBARRA

Otavaló posee una dinámica en la que el turismo, la artesanía y la agricultura, en ese orden, constituyen las bases de la economía del cantón.

Ese es el punto de vista del alcalde Mario Conejo. El turismo y las artesanías están íntimamente relacionados. La mayor expresión de ese vínculo es el tradicional Mercado de Ponchos, que convoca a miles de visitantes atraídos por las curiosas y coloridas artesanías. La feria es el sábado, pero los más de 3 000 comerciantes laboran todos los días para mover medio millón de dólares en un día de feria.

Pero en los últimos años la economía se afectó, ello obligó a buscar estrategias para re-flotar esas actividades. La semana anterior los pro-

ductores participaron en un taller para establecer un Plan de Acción para la Competitividad Local. El objetivo fue diagnosticar las ventajas competitivas y comparativas de esos sectores productivos.

En el caso del turismo, Otavalo es la tercera ciudad más visitada del país, detrás de Quito y Guayaquil.

Según el subdirector de Turismo del Cabildo, Juan Lasso, el año anterior arribaron unos 250 000 visitantes. De ellos, el 55 por ciento fueron extranjeros, según cifras de un estudio del Municipio, que resalta el incremento notable del turismo interno.

El Mercado de Ponchos, la mayor feria de artesanías de Sudamérica, es el principal atractivo. Se estima que cada

EL DATO

La Oficina de Desarrollo Económico elaborará los índices que aún no existen y que permitan establecer el flujo económico del cantón.

cliente gasta unos 142 dólares en compras, según el estudio.

Lasso asegura que el turismo ha crecido en los últimos años, aunque el tiempo de estadía bajó. Factores como una excelente carretera entre Quito y Otavalo, que permite viajes de ida y vuelta en corto tiempo, han incidido en este factor.

Es por ello que hoy se trabaja en mecanismos para alargar el tiempo de estadía de los visitantes, ofertando nuevos e interesantes productos como el turismo ecológico y cultural, que abundan en el Valle del Amanecer. Para albergar la demanda esperada, esta ciudad cuenta con 1 800 plazas hoteleras.

Aunque no hay datos exactos sobre el número de artesanos

CONTINUA ▶

CONTINUACION

de Otavalo, todo el cantón está considerado una gran fábrica textil. La producción se concentra en comunidades como Ilumán y Peguche, desde donde salen blusas, pantalones, chalecos, tapices, hamacas... para el mercado nacional y el internacional.

El resto de la artesanía va hacia EE.UU., Europa y Asia, a través de las cuatro agencias de exportación, que crecieron incentivadas por la actividad. Sin embargo, el alcalde Cone-

jo, vinculado al sector artesanal, considera que la producción atraviesa una aguda crisis, provocada por la falta de organización de los artesanos.

"Hay muchas iniciativas individuales. Hay que mejorar la calidad, buscar nuevos diseños que vayan con la moda mundial, pero sin perder la identidad", asegura.

Los artesanos y comerciantes que asistieron al taller de Competitividad así lo reconocen y se comprometieron a buscar alternativas.

Conejo planteó crear la Oficina de Desarrollo Económico, que abrió sus puertas este año. Será el nexo entre las iniciativas públicas y privadas, para impulsar los proyectos productivos, turísticos y demás.

En sus primeras evaluaciones estableció que Otavalo puede producir 25 000 litros diarios de leche. La mayoría de los lácteos termina en las industrias de Cayambe y gran parte de otavaleños se abastece en Ibarra, Carchi y Manabí.

Com 31. C5. 2005.

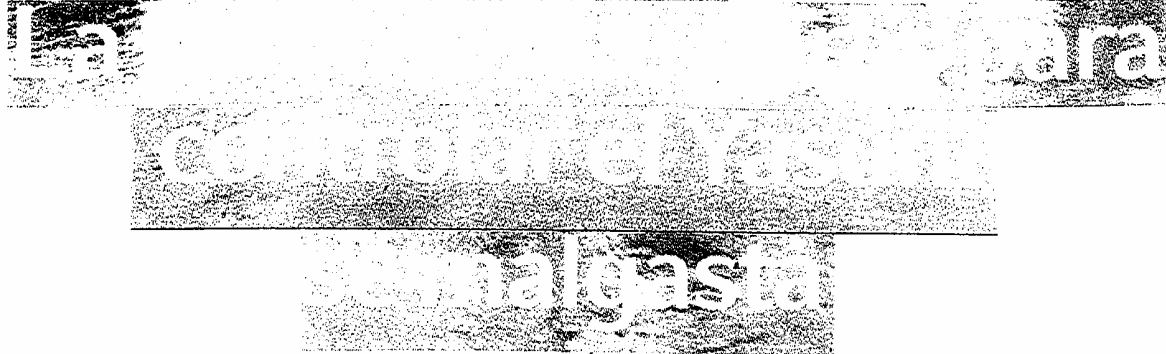

AMBIENTE La petrolera pagó 410 000 dólares por tasas y más del 17 por ciento se destinó a la compra de dos jeeps de lujo que no llegan al Parque

Al pedido de las indígenas Awaorani en Washington, de que se declare una moratoria para las actividades petroleras en sus territorios, se sumaron los reparos al manejo de los 410 000 dólares que Petrobras canceló como tasa al Ministerio del Ambiente.

Cuando se otorgó la Licencia Ambiental para el Bloque 31, el 17 de agosto del 2004, la firma pagó 160 000 dólares y en el 2005 fueron 250 000. Así lo reconoce Hugo Gianpaoli, su gerente en Ecuador,

En ese proceso, Ana Albán, ministra del Ambiente, se mo-

viliza en un lujoso todoterreno beige. El vehículo, marca Toyota de cinco puertas, se compró en 36 293 dólares, incluido el IVA, como parte del plan de seguimiento y monitoreo socio ambiental del Bloque 31. Así consta en el acta de entrega y recepción que firmó Rubén Moreno Suquilanda, ex subsecretario de Desarrollo Organizacional del Ministerio, en la administración de Fabián Valdivieso Eguiguren.

En total son dos vehículos de las mismas características, ocho computadoras, copiadoras, GPS (sistemas de posicionamiento global), cámaras digitales..., que suman 100 000

dólares, según el presupuesto referencial que maneja la Subsecretaría de Calidad Ambiental (ver el tabulado). Esa dependencia del Ministerio tiene a cargo el otro todoterreno Toyota, el cual se destinó para el uso del Subsecretario de Calidad Ambiental.

Los funcionarios de Ambiente no justificaron la compra de los dos jeeps ni las prioridades en la administración del dinero que se recaudó de la petrolera. Pese a que consta en el acta que se utilizarán para el monitoreo ambiental del Bloque 31, estos se usan en Quito.

Para llegar al Bloque 31, des-

CONTINUA ►

Presupuesto referencial

- En miles de dólares -		
	Cantidad	Costo
Unidad Técnica	1	422 400
Base de Datos	1	81 000
Vehículos	2	
Computadoras, impres.	8	
Copiadoras	2	
Fax	2	
GPS	3	
Cámaras digitales	3	
Subtotal		100 000
Imprevistos		27 000
Administración		32 000
Total		662 400

GRÁFICO: VJ / EL COMERCIO; FUENTE: MIN. DEL AMBIENTE



FRANKLIN VEGA / EL COMERCIO

EL CARRO DE LA MINISTRA • Este jeep Toyota se compró con el dinero que Petrobras pagó por la licencia.

408 000 dólares para el monitoreo tercerizado

Desde marzo del 2005, la empresa Congeminpa, de propiedad de Freddy Salazar, se encarga del monitoreo de las obras que realiza Petrobras en el Parque Nacional Yasuní. Según Salazar, su empresa fue seleccionada luego de un concurso en el cual se invitó a tres compañías. Pablo Acosta, gerente de Congeminpa, puntualizó que el monto del contrato es de 408 000 dólares con una duración de dos años. "Son

de la capital, hay que viajar por tierra durante 10 horas hasta Pompeya, en la ribera del río Napo; de allí se aborda una gabbara y se viaja durante seis horas, o más, por el río hasta el muelle que Petrobras construye en el territorio de la comunidad de Chiruisla (ver mapa).

Valdivieso, por su parte, afirma que dentro de un plan amplio, los dos vehículos no son algo que sea alarmante.

Pese a la insistencia, Albán no ha concedido una entrevista a este Diario para explicar qué acciones tomará sobre la administración del dinero cancelado por Petrobras. Ayer, sin

15 000 dólares mensuales que debe pagar el Ministerio por nuestros trabajos. Mantenemos 10 técnicos permanentemente en la zona, tenemos un equipo administrativo completo. Presentamos informes quincenales al Ministerio, estamos preparando el sexto documento".

Además, Acosta señaló que el contrato se celebró con escritura pública, en la cual constan tres actas de las sesiones de las reuniones que

embargo, dijo que la información la proporcionaría Irma Suárez, subsecretaria (e) de Calidad Ambiental.

Suárez señala que no conocían el motivo para la compra de los vehículos ni las prioridades que se establecieron para la protección del Parque Yasuní. "Será el Departamento Jurídico el que se pronuncie si la licencia se dio con todos los requisitos que la Ley dispone. Esto es responsabilidad de la administración anterior".

Otro rubro de importancia es el contrato de la compañía encargada del monitoreo de campo de las obras de Petro-

se realizaron con el equipo del Ministerio. Empero, Petroecuador suspendió la orden de trabajo de Congeminpa para la remediación ambiental de cuatro pozos en la Amazonia, en marzo. Acosta reconoció que su empresa fue cuestionada por Petroproducción, pero afirmó que no necesitaban un informe de la Contraloría para firmar otro contrato con Ambiente. "Son dos acuerdos e instituciones diferentes", dijo.

bras. La empresa seleccionada por el Ministerio fue Congeminpa, con la cual se celebró un contrato por 408 000 dólares (ver recuadro).

Suárez tampoco justificó la entrega de dos becas, por parte de Petrobras, a dos funcionarios de la Dirección de Prevención y Control de la Subsecretaría de Calidad Ambiental, que es el departamento en el cual se tramitan las licencias que requieren las empresas. "Se dieron sin un concurso".

Juan Aguas, funcionario, y Patricio Viteri, ex director de Prevención y Control, recibieron dos apoyos económicos

CONTINUA ►

para realizar estudios universitarios en Quito. Aguas explicó que las becas se consiguieron por una gestión del ex subsecretario de Desarrollo Organizacional, Efraín Flores, durante la administración del ex ministro César Narváez. "Fue un curso de Gestión Ambiental que costó 1 200 dólares. El mismo fue para Viteri".

Gianpaoli reconoce que se dieron, hace dos años, las becas porque constaban en el convenio con la Cartera. "El Ministerio nos solicitó el aporte, pues constaba en el acuerdo que se estaba negociando, pero que no se concretó".

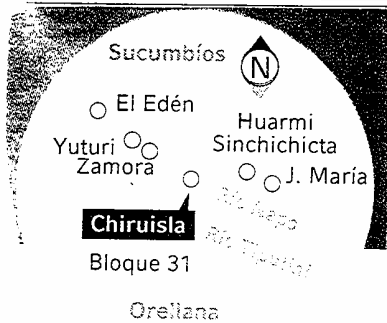

PUNTO DE VISTA

■ Patricio Asimbaya

BIÓLOGO DE LA FUNDACIÓN
FINDING SPECIES

La entrega de la licencia fue irregular e ilógica. ¿Por qué abrir carreteras en un Parque de un alto valor? No nos oponemos a la extracción petrolera; estamos en contra de la apertura de nuevas carreteras dentro de la Reserva de Biosfera y exigimos que se utilicen técnicas "off shore", que significa que se explote el crudo como si fuese el mar. En el informe de alternativas de ingreso al Bloque 31, del 12 de agosto del 2004, Petrobras insiste en que puede realizar la explotación mediante helicópteros y monorriel, con el cual solo se abre en la selva una trocha de tres metros de ancho. No hemos podido conseguir este informe en el Ministerio. Cuando lo pedí, el 8 de marzo del 2005, Vinicio Valarezo, ex subsecretario, y Patricio Viteri me indicaron que existía la orden de Inteligencia Militar para investigar a quienes se opongan a lo que el Gobierno ha aprobado.

JUNIO



La energía eléctrica no llega a las comunidades de la frontera

El déficit de energía eléctrica La empresa regional no dispone de recursos para ejecutar proyectos en la zona rural. Los motores, las baterías o las pilas son las alternativas para tener este servicio por horas.

RED. NUEVA LOJA

El déficit de energía eléctrica es cada vez más sentido en las comunidades y centros poblados de la frontera. En la mayoría de casos, las familias resuelven esta deficiencia con mecheros, baterías y motores.

En el recinto El Progreso, en las riberas del río Putumayo, los motores caseros son una alternativa. "Aquí no conocemos lo que es energía eléctrica pública", dijo el dirigente Jesús Alberto Tobar. Algo similar sucede con las 23 familias de la comunidad El Higerón, ubicada en el trayecto de la vía Interoceánica, que comunica a Sucumbios con Carchi.

En este sector, los mecheros y pilas son los compañeros de los campesinos que desean alumbrar la noche o encender una radio. "34 años esperamos la energía eléctrica", dijo el dirigente Luis Cañas.

En las comunas indígenas esta realidad no es ajena. En la mayoría de ellas aún se apela a las técnicas ancestrales para iluminar las noches y las madrugadas. "La falta de este servicio influye en la deficiente formación de nuestros hijos", dijo Luis Narváez, presidente de la Federación Cofán.

El déficit es más notorio en los recintos que tienen una mínima infraestructura comercial, médica y recreativa. Es el caso de Sansahuari, situado en la vía Nueva Loja-Puerto El Carmen. Allí, un sistema aislado de Emelsucumbios solo al-



FOTO: CORRESPONSALIA SUCUMBIOS, ANGEL SALLO/EL COMERCIO

POCOS SERVICIOS BÁSICOS • Los indígenas cofanes de Baburé no disponen de electricidad. Ellos tienen varios problemas.

canza para entregar siete horas diarias. "Tenemos pérdidas importantes en tiendas y centros de salud", dijo el dirigente Rosendo Aguilar.

Un estudio que realizó la Fundación Ecuatoriana de Tecnología Apropiada (Fedeta), reveló que el 35,16 % de la provincia está desabastecido de energía eléctrica y, de este grupo, el 58% está en el sector rural. La situación se complicó cuando la Empresa Eléctrica Regional Sucumbios anunció que no tiene recursos para invertir en nuevos proyectos. "En realidad no tenemos fondos y todo depende del Ferum", dijo Carlos Chávez, jefe Técnico de la empresa.

PUNTO DE VISTA

■ Carlos Pilco

RECINTO SANSAHUARI

No se entiende cómo el Gobierno Nacional no prioriza la atención de los servicios básicos en la frontera. Sabemos que no hay dinero ni planes para resolver la falta de energía en la zona rural y eso frena el desarrollo de la zona. En nuestro recinto, solo tenemos tres horas de energía eléctrica por el día y cuatro en la noche. Esa deficiencia genera pérdidas económicas importantes en los negocios. Exigimos atención urgente.

Com. 01.06.2005.

El cuy se convirtió en aliado de la gastronomía y los ingresos

PRODUCCIÓN Los indígenas de seis comunidades de Chimborazo optimizaron la crianza de esta especie. Se conformó una Asociación de Comerciantes.



GABRIELA MUÑOZ / EL COMERCIO

CERCA DEL MERCADO SAN FRANCISCO • Las beneficiarias del proyecto Antojitos de Cuy aprenden a preparar nuevas recetas.

REDACCIÓN RIOBAMBA

El cuy, ese pequeño mamífero que simboliza la gastronomía de Chimborazo, se convirtió para 45 campesinos e indígenas en una alternativa para incrementar sus ingresos.

El proyecto tiene el apoyo de la organización Servicios para el Desarrollo Alternativo (Sedal). Los técnicos capacitaron desde el año 2000 a familias de escasos recursos, que habitan en las comunidades Ulpán, Tunshi (Chambo), Pulinguí (Riobamba), La Merced, San

Rafael y Huacona (Colta).

“En la zona rural, la crianza del cuy es una de sus tradiciones. Sin embargo, esta tarea requería asesoría para mejorar los ejemplares y así venderlos a un buen precio. En los talleres, la gente aprendió a limpiar las cuyeras, a mejorar la alimentación y, sobre todo, a valorar la carne que es muy rica en vitaminas”, explica Ángel Alcócer, técnico de Sedal.

Los técnicos también les enseñaron cómo pelar y faenar un cuy. “Antes le quebrábamos el cuello. Pero nos ense-

ñaron otras técnicas. También aprendimos que el agua muy hervida no sirve para retirar todo el pelaje. Al principio fue un poco complicado pero ahora somos expertas”, dice contenta María Rosa Tenelema, beneficiaria del proyecto.

En este plan, los indígenas y gente de otras comunidades no se conformaron con recibir los talleres. Ellos crearon la Asociación de Comerciantes de Cuy de Chimborazo (Asocuch). Su presidente, Ángel

CONTINUA ►

Reino, afirma que el negocio es rentable. "El secreto es una buena alimentación. Al cuy hay que vacunarlos contra una bacteria llamada salmonella. Con estos cuidados logramos animales grandes. Cada kilo se vende hasta en 5,50 dólares".

La sede de la Asociación se encuentra en el populoso barrio San Francisco, en el centro de Riobamba. En una pequeña tienda, los dirigentes hacen cuentas de cuántos cuyes tiene cada socio. En los registros se indica que Inés Guaraca, de la comuna Upán, por ejemplo, tiene 90 cuyes de los cuales 30 son machos.

Además, la Assocuch fija los precios. El cuy de dos semanas de nacido cuesta 3,50 dólares, el de tres semanas vales seis, los reproductores 10 y el cuy faenado, 5,5 dólares el kilo. El

gremio estima que anualmente, el ingreso de cada socio supera los 60 dólares.

Empero, desde el 2002 los 45 indígenas y campesinos buscan más mercados y ofertar otros servicios. Por ello, crearon la firma Antojitos de Cuy que ofrece cuyes pelados y sellados con plástico. Este producto se oferta en la sede. "Las amas de casa ya no tienen que preocuparse de pelarlo. Nosotros ofrecemos un producto sano e higiénico. Esta iniciativa tiene apoyo", asegura Reino. También están capacitándose para preparar nuevas recetas. El mes pasado, ellos cocinaron tres platos: cuy brosterizado, brochetas de cuy y bocaditos con cuy.

Para fines de este año, piensan ofertar estos platillos a gente que organiza fiestas.

CADENA PRODUCTIVA

■ **El mercado** • La producción de los 45 indígenas es de 1 000 animales al mes, de los cuales 400 se venden en restaurantes. El resto se exporta a EE.UU. Los migrantes lo compran más. La Assocuch envía el cuy pelado y sellado.

■ **Los incentivos** • La organización Sedal elige cada año al mejor cuy del país por las fiestas de Riobamba, para incentivar la crianza del animal. Este año ganó Randú de la finca La Primavera, en Salcedo.

■ **Las tareas** • Los socios de la Assocuch entregan sus mejores ejemplares cada semana. En la sede, cuatro mujeres se encargan de pelar al cuy.

Univ. 02. 06. 2005.

ID y PK buscan alianza para comicios del 2006

QUITO

Representantes de la Izquierda Democrática (ID) y Pachakutik (PK) se reunieron ayer para definir una agenda a mediano plazo que incluya reformas en los campos económico, social y político, así como analice las posibilidades de esos sectores en los comicios presidenciales del 2006.

Pese a que en la cita, auspiciada por el Instituto Latinoamericano de Investigaciones Sociales (Ildis) y la revista *Tendencia*, se abordó el análisis del sistema político, fue evidente la cercanía de los dos partidos no solo por la presencia del director de la ID, Guillermo Landázuri, sino porque el debate se centró en una propuesta elaborada por el ex subsecretario de Gobierno,

Virgilio Hernández (PK).

Francisco Muñoz, director de *Tendencia*, confirmó que la reunión fue un primer acercamiento para consolidar una alianza que haga frente a la candidatura de Álvaro Noboa (Prian) en Guayas.

El objetivo, dijo, es aglutinar las propuestas del sector en un solo proyecto que, aunque todavía no define nombres no descarta impulsar candidaturas presidenciales como la del alcalde de Quito, Paco Moncayo (ID), o del comunicador Freddy Ehlers.

Se espera reeditar una alianza entre la centroizquierda (ID-PK), como la que se hizo en los comicios del 2004, que permitió la reelección de Moncayo, y de Ramiro González en la Prefectura.

Situación de los Tagaeri y Taromenane en la ONU

El organismo estudiará el informe de estas tribus para emitir una resolución dirigida al Gobierno ecuatoriano para que tome medidas de protección.

QUITO

Una delegación ecuatoriana reveló al Foro Permanente de los Pueblos Indígenas de la Organización de las Naciones Unidas (ONU) datos alarmantes sobre la situación de los grupos indígenas Tagaeri y Taromenane, que permanecen en aislamiento en la provincia de Orellana.

La cita se realizó el pasado 19 de mayo en la sede del organismo en Nueva York. La delegación estuvo integrada por Gina Chávez, miembro de la veeduría para la delimitación del territorio intangible Tagaeri-Taromenane, la documentalista Ana Echandi y el abogado español Mikel Berraondo, a cargo de la defensa de los derechos de los pueblos aislados de Ecuador.

Los comisionados presentaron el informe Pueblos no contactados ante el reto de los derechos humanos, elaborado



Archivo / EL UNIVERSO

■ TIGÜINO, Orellana.- En 1993 se conoció de la existencia de los taromenane. En esta fotografía, captada en 1993 desde un helicóptero, se observa a un grupo de este clan.

CONTINUA ►

por el sacerdote capuchino Miguel Ángel Cabodevilla.

El documento es un diagnóstico del estado de esos grupos y de las principales amenazas a su supervivencia que tienen que enfrentar a diario.

Cabodevilla revela que probablemente el pueblo Tagaeri ya no existe, debido a sucesivas matanzas y a enfermeda-

des contraídas por contacto con intrusos.





Taromenane

Respecto de los Taromenane, víctimas de una masacre perpetrada por un grupo huaorani en mayo del 2003. Cabodevilla revela que en ese año un clan habría desapareci-

ZONA INTANGIBLE TAGAERI-TAROMENANE

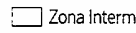
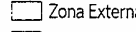
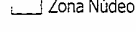
Extensión: Aproximadamente 770.000 ha

Ubicación: Se halla entre los ríos Napo y Curaray; frontera étnica entre los Huaorani y los Kichwas

-  Zona Intermedia
-  Zona Externa
-  Zona Núcleo
-  Río
-  Cabecera Provincial
-  Cabecera Cantonal
-  Límite Territorial del Ecuador

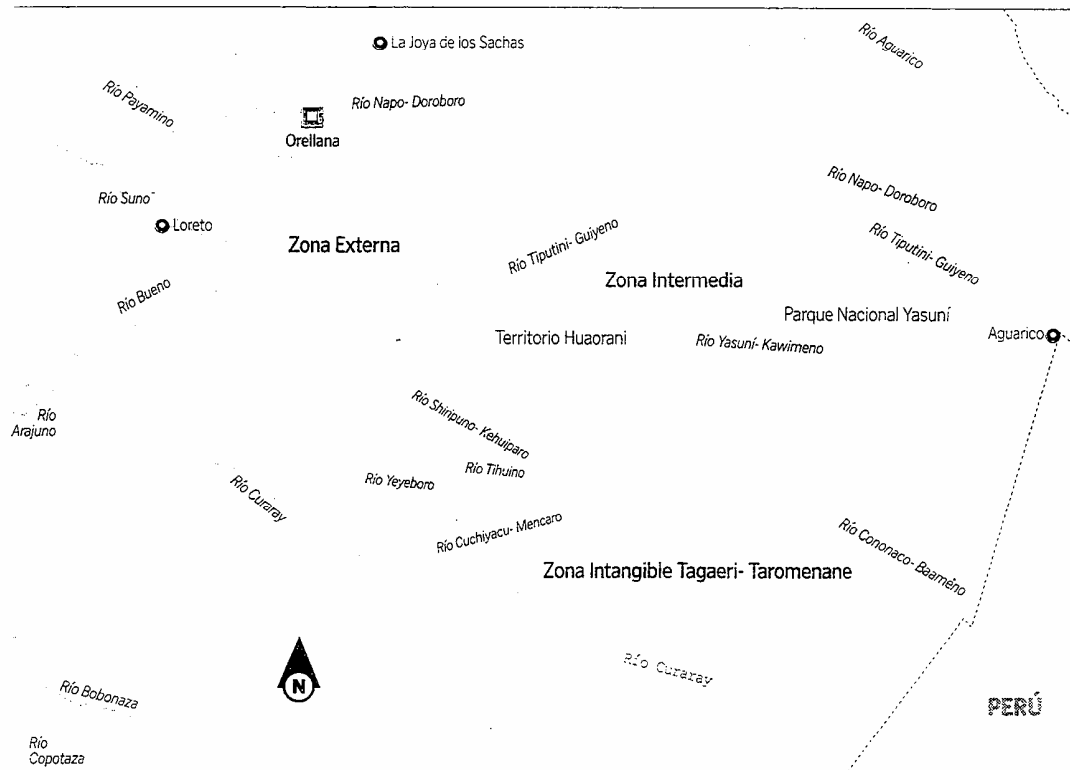

Fuente: Tomado de mapa de compañías forestales.

EL UNIVERSO

do también por enfermedades contagiosas.

Agrega que en la actualidad están identificados dos clanes (grupos integrados por varias familias) de Taromenane en la zona selvática.

Entre las principales amenazas hacia estos grupos humanos que se señalan consta la indiscriminada explotación maderera.

Gina Chávez aseguró que en

los últimos meses se ha detectado un campamento maderero ilegal ubicado a escasa distancia de una vivienda taromenane.

Petroleras

En el informe constan los ocho bloques petroleros que colindan con el Parque Nacional Yasuní. La explotación del crudo y el contacto con los trabajadores de las petroleras

son otra amenaza para los indígenas y su entorno.

En los próximos días se espera un pronunciamiento del Foro Permanente de los Pueblos Indígenas de las Naciones Unidas al respecto.

Chávez indicó que el hecho de que el tema conste en la agenda del organismo internacional significa una fuerte presión para que el Gobierno ecuatoriano proteja a los pue-

CONTINUA ▶

blos no contactados.

Los delegados llamaron la atención sobre la demora para aprobar la delimitación de 770 mil hectáreas en la provincia de Orellana y declarar como zona intangible para los indígenas aislados.

El trámite para la delimitación, que el régimen anterior retomó seis años después de la creación de la zona, está paralizado en el Ministerio del Ambiente debido al cambio de autoridades.

INDÍGENAS

DECRETO

La zona intangible Tagaeri-Taromenane fue establecida mediante decreto ejecutivo del 29 de enero de 1999.

INTANGIBILIDAD

La declaración de intangibilidad de esta zona busca detener el avance de la actividad petrolera y de la colonización. El alcance de la declaratoria llegó a la eliminación definitiva del bloque petrolero 32 que ocupaba una extensión de 200 mil hectáreas y era operado por la estatal Petroecuador.

TAGAERI

El nombre Tagaeri o Tagairi se deriva del jefe Tagai o Taga, quien a fines de los años 60 reagrupó a los huaoranis deseoso de mantener su sistema social y cultural ancestral sin influencia externa. Hay versiones de que Taga falleció en 1984.

SUPERVIVENCIA

La intangibilidad garantiza la supervivencia de esos grupos humanos, respetando su voluntad de mantenerse aislados y deservolverse conforme a sus propios valores y tradiciones, protegiendo a perpetuidad los ecosistemas de los cuales dependen.

Com. 03.06.2005.

La licencia para Petrobras en el Parque Nacional Yasuní se auditará

AMBIENTE La ministra Ana Albán pidió que la Contraloría revise la autorización entregada a la petrolera. También se analizará el uso de los fondos.

Las primeras reacciones oficiales sobre la polémica entrega de la licencia ambiental a Petrobras empiezan. Ayer, Ana Albán, ministra del Ambiente, anunció, en un escueto boletín de prensa, que auditará el permiso ambiental autorizado a la petrolera en el Bloque 31, en territorio del Parque Nacional Yasuní.

Según la comunicación, Albán solicitó a la Contraloría General del Estado que audite lo actuado por el Ministerio durante el gobierno anterior, con relación al otorgamiento de la licencia ambiental a Petrobras. También se revisará el

uso de los recursos proporcionados por la petrolera brasileña para la ejecución del programa de seguimiento y monitoreo socio-ambiental de la fase constructiva del plan de desarrollo y producción del Bloque 31.

Albán también pidió que la Ministra Fiscal General investigue si existieron infracciones penales. Según el documento, Ana Albán dispuso que se efectúe un inventario de los bienes adquiridos por las anteriores administraciones del

EL DATO

Los bosques del Yasuní son considerados como los más biodiversos del planeta por el número de especies que viven allí.

Ministerio del Ambiente con los recursos entregados por Petrobras, "a fin de que estos sean usados exclusivamente para los fines y condiciones establecidos en la licencia ambiental".

Este Diario intentó hablar con Albán para conocer cuál será el destino del Jeep Toyota que ella utiliza y que

fue comprado con el dinero de Petrobras pero en el despacho se dijo que estaba en una reunión. Mientras esta situación se aclara, la presión al Ministe-

rio aumenta. Ayer se inició una nueva campaña para pedir una discusión amplia de la autorización a Petrobras.

Fernando Ponce, biólogo ecuatoriano, sugiere que an-

tes de permitir cualquier explotación de la zona se realice un debate a escala nacional sobre los posibles problemas y la forma de evitarlos.

"Considero necesario que toda documentación relacio-

nada con la explotación petrolera, especialmente la vinculada con el Bloque 31 y la Vía Maxus, sea puesta a disposición del público mediante la internet", sostuvo Ponce.

Com. 04.06.2004.

ORELLANA

95 productores aborígenes bajan cada domingo en sus canoas a Francisco de Orellana para vender los frutos de la selva.

Los indígenas del Alto Napo convierten a su muelle en un hervidero comercial

REDACCIÓN ORELLANA

Las embarcaciones llenas de plátano verde llegan por el río Napo, dan una vuelta alrededor del puente y anclan frente a los muelles del malecón de Francisco de Orellana.

300 personas esperan con paciencia. Es domingo y los indígenas arriban con los frutos de la selva tres horas tarde. La lluvia les impidió llegar puntuales: a las 06:00.

Las canoas están repletas. Su periplo empezó a las 02:00 en las comunidades 5 de Junio y Bajo Huino, siguió por Palma Roja, El Inca, continuó por Caspisaca, Jandiayacu, Puerto Colón, 10 de Agosto hasta Coca.

Los kichwa del alto Napo, de piel canela, pómulos anchos y ojos rasgados, se reúnen en el malecón para vender yuca, verde, badea y oritos. Pero tienen más que ofrecer a los 300 colonos, que cada domingo se concentran en el lugar: mayones (gusanos), uva de monte, ungurahua, guayusa y los secretos de la medicina natural, que los indígenas están dispuestos a compartir con los colonos.

LA MEDICINA ABORIGENES PARTE DE LA FERIA • Rosa Chapungala revela sus conocimientos en hierbas medicinales.

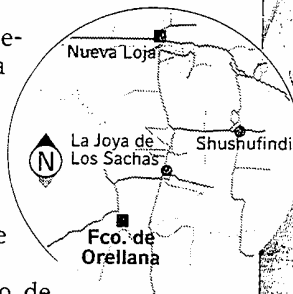

EL APETECCIDO MAYÓN • Cada semana llegan seis quintales de gusanos de palma, que se venden por libras.



CONTINUA ➤

CONTINUACION

Rosa Chapungala, de la comuna Ayuruno, comparte esos secretos. Cada sábado llega con un cartón de frascos, trozos de madera y fundas llenas de pepas. La mujer vestida de camiseta turquesa y falda de flores inicia su prédica medicinal al amanecer del otro día. Mientras, el muelle se va convirtiendo en un hervidero comercial.

Más de 50 personas se aglutinan en las canoas en busca de gallinas y guantas. Aníbal Shiguango, un indígena que viste jeans, camiseta y calza botas de caucho, desembarca tres gallinas, que al instante son adquiridas por un colono en 18 dólares. Su venta no ha

terminado: le falta aún por vender el verde.

Carga su racimo en el hombro y corre, junto a otros, en busca de clientes para comercializarlo al mejor precio. Un racimo cuesta de 1,75 a dos dólares, precisa José Villacrés, habitante del Bajo Huino, quien vende 60 racimos cada domingo. En la feria se colocan 600 racimos en total.

Entre el tumulto, aparecen las mujeres con ollas y pequeños baldes donde llevan los mayones (gusanos de la palma). María Lara se acerca y pide de inmediato el exótico alimento. María Andy, indígena

de la zona de Dialasura, le ofrece la libra en cuatro dólares. "Es caro, pero delicioso", reflexiona la mujer y compra sin preámbulos. Los mayones son los más requeridos, tanto que los seis quintales se venden sin mucho regateo.

La yuca también es preferida. Las canoas han quedado con poco producto de los 40 quintales que se trasladaron.

La feria, que nació en el 2002 por iniciativa del Consejo Provincial, sumó otro producto a su oferta: 150 maitos listos para comer. El plato tradicional preparado con pescado, guanta o mayones, en-

EL DATO

El encuentro indígena empezó con apenas 20 productores. Luego se fueron sumando los demás proveedores.

EL ARRIBO A FRANCISCO DE ORELLANA
• Los indígenas llegan por el río con sus productos para la feria agrícola del domingo.



FOTOS CORRESPONSALÍA DE ORELLANA, CATHERINE PEÑAFIEL

CONTINUA ►

vueltos en hojas de plátano, se expende en 1,50 y dos dólares, según su tamaño.

Los 95 indígenas, que acuden cada semana a la feria creada para ayudarlos a comercializar sus productos, están por regresar con sus canoas vacías. Son las 11:00. Ese domingo movieron alrededor de 10 000 dólares.

Sin embargo, Chapungala aún no ha terminado. Rodeada de sus oyentes suelta lentamente cada palabra con convencimiento. "Que la diabetes

se cura con leche de higuierón, que el asma se puede combatir con la manteca de mayón, que una combinación de leche de sandy, cascarilla y rabo de mono ayuda a las personas que tienen gastritis, o si alguien sufre de estrés el agua de guayusa es lo mejor".

Con la mano muestra cada hierba. "Mis plantas no se venden tan rápido como el resto. Me quedo hasta el mediodía cuando todo regresa a la calma y he revelado mis secretos. Solo así me puedo ir para volver el otro domingo".

»» El intercambio

• **El producto.** El mayón (gusano de palma) es el más requerido. Cada libra está compuesta por 35 animales, que se sirven asados. Pero el plátano verde es el que más se vende en la feria.

• **Los participantes.** Los indígenas formaron una asociación con 180 integrantes. Pero no todos van a la feria, sino la mitad, que se alterna cada domingo de venta.

• **Menos acogida.** No todas las hierbas medicinales van a las manos de los 300 compradores, que son los colonos de Francisco de Orellana.

Univ. 05.06.2005.

Comuneros indígenas de

Caguanapamba optan por la migración

Desaparecidos en la ruta a EE.UU.

Familiares pidieron ayuda a la Pastoral Social de Azogues para averiguar el paradero de sus parientes.

CAGUANAPAMBA, CAÑAR
SANDRA OCHOA
REDACTORA

El 16 de marzo pasado, nueve indígenas de la comuna quichua Caguanapamba, perteneciente al cantón El Tambo, de la provincia de Cañar, salieron de sus hogares con el sueño de llegar a EE.UU.. Desde entonces los familiares de cuatro de ellos desconocen su paradero.

Feliciano Espinoza Zaruma,

de 30 años, uno de los desaparecidos, fue dirigente de esa comuna indígena y se dedicaba a la agricultura o a la construcción, pero decidió emigrar con la intención de ganar el dinero que necesita para construir una casa y ayudar a su familia.

Espinoza está casado con Elena Zaruma y tiene 5 hijos, de edades entre los 2 y 15 años, quienes comparten una pequeña casa de ladrillo de dos ambientes, con piso de tierra.

Antonio, de 11 años, es su tercer hijo, asiste a la escuela del mismo nombre de su comuna, pero el viernes pasado no fue a clases, acompañaba a una vecina mientras su mamá, quien es una dirigente comunal participaba en un taller de turismo en Cuenca.

El niño recordó que su papá estaba muy entusiasmado con la idea del viaje a Estados Uni-

dos. "Siempre nos decía que cuando él consiguiese trabajo allá nosotros viviríamos mejor aquí", expresó, mientras jugaba con un trompo de madera que su padre fabricó para él.

Los demás desaparecidos habitan a lo largo del cerro Caguanapamba. En la parte más alta adonde solo se llega a pie, vive María Doraliza Buñay Yupa, una mujer de 75 años. Ella cuida de cinco nietos, tres de ellos hijos de Jesús Yupa Buñay, su primer vástago que reside en Chicago desde hace cinco años, y los otros dos, de su segundo hijo, Alonso.

La mujer de mirada triste espera desesperada noticias de su hija política María Lucinda Zaruma Caguana, que salió junto con el grupo de desaparecidos y viajaba también con su otra hija política, Juana Caguana, quien ya llegó a EE.UU. hace tres semanas.

CONTINUA ►

Según Doraliza, su hija política Juana le comentó por teléfono que durante el viaje al llegar a Guatemala en mayo, fueron separadas y desde esa fecha nunca tuvo noticias de María Lucinda.

La incertidumbre del paradero mantiene a la mujer en zozobra y llora cada vez que la recuerda.

Llora por hermana

Con la misma ansiedad, acompañado de su abuela Dolores Caguana, de 60 años, Tomás Yupa Dután, de 15 años, espera noticias de su hermana

Tránsito, quien luego de cumplir 18 años emigró con el mismo grupo de indígenas que ahora están desaparecidos.

Sus padres Ramón Yupa y María Cruz Dután residen en Chicago, el primero desde hace cinco años y la madre hace tres.

Tomás vivía con su hermana en la casa que sus padres construyeron el año pasado y afirma que una vez que se gradúe también se arriesgará a viajar a EE.UU. para encontrarse con sus padres.

Otro hogar a la expectativa de noticias es el de María Lo-

renza Guamán, de 27 años. El paradero de su esposo Ángel Raúl Chimborazo de la misma edad, tampoco se conoce.

Son padres dos niños: Fernando de 2 años y Luz Maribel de 1 año. "Mi esposo quería visitar a sus hermanos que viven allá y trabajar para asegurar los estudios de nuestros hijos", evocó.

Comentó que espera informes del coyote, que vive en el cantón El Tambo y que desde hace dos meses "ni siquiera contesta el teléfono. Toda la comuna lo busca para que responda, pero se esconde",



TAMBO, Cañar.- María Lorenza Guamán, con su hija Luz Chimborazo, aguarda noticias de su esposo Raúl Chimborazo.

ciño.

Segundo Chimborazo, cuñado de María Lorenza, acudió la semana pasada a la oficina de Migración de la Pastoral Social de Azogues para pedir ayuda, allí informó que por la llamada de uno de los viajeros que sí llegó a EE.UU., el grupo podría estar preso en la cárcel de Florencia, en Arizona.

Sin embargo, no se ha logrado confirmar la información.

Los familiares indican que los coyotes les cobraron 9.500 dólares, de los cuales 2.000 eran por el transporte en barco hasta Guatemala.

Casos de extraviados no siempre se denuncian

María Dolores Pinguil, de la comuna de Caganapamba, aseguró que la desaparición de migrantes que intentan llegar a EE.UU. ocurre

en el sector desde que hace más de cinco años, cuando los jóvenes, especialmente hombres, empezaron a emigrar.

Comentó que su cuñado, Baltazar Zaruma, partió a EE.UU. hace cinco años y hasta la fecha se desconoce sobre su paradero.

Los moradores expresaron conocer historias de miembros de su comunidad que fallecieron en el intento de llegar a su destino. Estos casos de

CONTINUA ►

desaparecidos no siempre se conocen en las entidades de apoyo al migrante ecuatoriano, estatales o no gubernamentales, pues

aunque hay un registro de 70 desaparecidos en el departamento de Movilidad Humana de Cuenca en los dos últimos años y un

registro no cuantificado en la Pastoral de Azogues, innumerables casos no son denunciados.



■ TAMBO, Cañar.- En la comunidad indígena Caguanapamba, Antonio Espinoza de 11 años revisa las fotos de su papá Feliciano, perdido en la ruta a EE.UU.

Com. 05.06. 2005.

Correa pidió el apoyo de los indígenas

VISITA El Ministro de Economía defendió las reformas al reparto del fondo petrolero Feirep. En Cotopaxi se comprometió en asfaltar la vía Zumbahua-La Maná, que tiene un costo de 3,4 millones.

Por casi una hora se suspendió el tráfico en la vía entre Pujilí y La Maná, a la altura de la parroquia Zumbahua, en Cotopaxi. El frío del páramo acompañaba a unas 500 personas que esperaban en esa ruta la visita del ministro de Economía y Finanzas, Rafael Correa, a su "segunda tierra".

Los abrazos con César Uma-

jinga (Prefecto de Cotopaxi), Jaime Chaluiza (Vicealcalde de Zumbahua), Rodrigo Gualotuña (Coordinador parroquial), entre otros, marcaron la llegada del Ministro. Desde el sitio de bienvenida hasta la plaza central se organizó una caminata. Unas tres bandas de pueblo entonaban música autóctona y con mayor énfasis el ritmo del 'Rasca Bonito'. Así

bautizaron a Correa cuando vivió en esa población, ubicada a más de 3 200 metros, en 1988.

Al mediodía se inició el acto formal en la plaza principal. Unas 1 500 personas de varias comunidades cercanas, en su mayoría indígenas, pintaron de colores el espacio. Los discursos no faltaron. El más efusivo fue el del representante

CONTINUA ►

de los indígenas de Zumbahua. Carlos Riofrío. Incluso dijo que los indígenas "deben llegar al poder en el país".

Correa recibió un poncho y un sombrero. Se dirigió al público y pidió su apoyo para im-

pulsar las reformas a la distribución del Feirep. "La sangre de vida de los ecuatorianos, el petróleo, debe ir al pueblo. No a los tenedores de deuda, no a los banqueros que ya tanto tiempo nos han explotado".

En un discurso de más de 25 minutos, el Ministro recordó a los indígenas que "la economía debe estar en función del pueblo. No sean gente pasiva. Ustedes son los actores del desarrollo del país".



MARIO EGAS/EL COMERCIO

EN QUICHUA Y EN ESPAÑOL • Rafael Correa agradeció la enseñanza que tuvo en la parroquia.

En la tarima, el Ministro repitió que su manejo de la economía, no responde a los intereses del Fondo Monetario Internacional (FMI) ni de quienes se oponen a su reforma, sino a las necesidades del país

DISCURSO EN TARIMA

■ **Los partidos políticos** • Rafael Correa aseguró que "el poder ya no está en la partidocracia. Está en el pueblo, en el poder de la democracia". "Hay que luchar por la unidad indígena, por el futuro".

■ **El apoyo de Pachakutik** • El diputado Jorge Guamán

ofreció el apoyo de su bloque político para aprobar las reformas del Feirep en el Congreso. El prefecto de Cotopaxi, César Umajinga, aún no lo ve como un candidato presidencial.

■ **La celebración** • El Ministro de Economía participó en las celebraciones por los 33 años de conmemorar la parroquialización de Zumbahua y la fiesta del Corpus Cristi.

Univ. 05.06.2005

Tras la huella de Rumiñahui

CIENTO TREINTA atletas de varias instituciones educativas participaron en un recorrido de 146 kilómetros de la Ruta del Inca, un tesoro arqueológico y cultural de Sudamérica. Un relato de la jornada que se cumplió en mayo pasado.



Gonzalo Ñato, chamán, durante la ceremonia de agradecimiento a la Pachamama, antes de iniciar la Sexta Posta Chasquicuna, invoca a Rumiñahui.

Una luz multicolor se extiende desde el horizonte andino, cobijándolo todo. Un amanecer, rojizo, azulado, amarillento, da la bienvenida a la sexta posta atlética Chasquicuna que comienza en Huaynacuri, a pocos minutos del cantón Pillaro, en la provincia de Tungurahua, y recorre 146 kilómetros hasta llegar a Sangolquí, en Pichincha. Es decir que atraviesa tres provincias: Tungurahua, Cotopaxi y Pichincha.

Junto a una estatua de dos metros tallada en piedra que representa la figura de Rumiñahui, legendario general

del ejército del inca Atahualpa que se rebeló ante la conquista española, Raúl Quinga, declamador oriundo de Amaguaña, alza su voz para invocar a aquel héroe.

El olor a incienso invade el ambiente al aire libre. El chamán Gonzalo Ñato fuma y sopla aguardiente. Pequeñas espirales de humo danzan movidas por el viento, elevándose lentamente hasta perderse.

El tradicional sonido del churo, instrumento musical infaltable en una ceremonia de agradecimiento a la Pachamama (Madre Tierra, en quichua),

CONTINUA ➤

simboliza el inicio de la conexión con los ancestros y, aquella mañana de mayo, también de la posta Chasquicuna.

Los alcaldes de cinco cantones (Píllaro, Salcedo, Latacunga, Mejía y Rumiñahui) de Cotopaxi, Tungurahua y Pichincha organizaron este acto en el que participaron 130 atletas de varias instituciones educativas, y visitaron 30 poblados a lo largo del Camino del Inca-Ingañán, en una jornada de ocho horas y media.

El objetivo de la posta es reivindicar la figura del héroe indígena Rumiñahui, fortalecer las relaciones entre los pueblos de Píllaro y Rumiñahui, resaltar el valor histórico del sistema de mensajería de los chasquis (que atravesaban a pie el país) a través del Camino del Inca y consolidar las relaciones culturales, sociales, productivas y turísticas entre las comunas andinas.

Esta ruta fue postulada ante la Organización de las Naciones Unidas para la Ciencia, la Educación y la Cultura (Unesco) como Patrimonio Cultural de la Humanidad.

Gigantescos mantos de verde vegetación adornan las llanuras del volcán

Cotopaxi, un grupo de claras nubes cruza sobre la canosa cresta de esta montaña. De pronto, el coloso deja ver todo su esplendor y varias realidades que se viven a su alrededor: un rebaño de ovejas y cabras se desliza por la enorme hondonada al mando de Érika Caiza, de 9 años, quien cumple una tarea diaria. Varios caballos salvajes juegan mientras se alimentan de pasto, parecería que no conocen el freno.

El viento entona, cual zampoña, su melodía andina. Decenas de llamas son alimentadas por los visitantes de la hostería San Agustín del Callo, paso obligado de la posta Chasquicuna.

Ni el tiempo ha podido borrar las huellas labradas, paso a paso, por los incas a través de la historia, por los parajes andinos.

“Pretendemos institucionalizar la posta Chasquicuna”, dice Héctor Jácome Mantilla, alcalde de Rumiñahui, quien plantea para el próximo año hacerla desde Ingapirca hasta Cochasquí y en el 2007, desde Rumichaca en el Carchi hasta Amaluiza en Loja”.

TEXTO Y FOTOS: Alfredo Cárdenas



Un amanecer andino visto desde el sector de El Boliche, en Cotopaxi, antes de iniciar la Sexta Posta Chasquicuna por el Camino del Inca.

Los profesores kichwa dejan sus hogares para ir a enseñar

ORELLANA Por la distancia que existe desde los centros poblados hasta las comunidades, los docentes deben alejarse de sus familias. En la provincia, 233 personas desarrollan esta actividad.

REDACCIÓN ORELLANA

Fabiola Licuy es profesora en Cotona, una comunidad kichwa ubicada a dos horas de Loreto. Ella intenta compartir su tiempo entre el trabajo y su hogar, aunque es difícil. Además sus hijos adolescentes están en Loreto y su esposo labora en Puerto Murialdo.

Hace tres años, Licuy logró emplearse como docente bilingüe y la enviaron a esa comunidad. Para llegar a Cotona debe tomar un vehículo a San Bartola, seguir por un camino de tercer orden, que se recorre en 45 minutos, y desde esa comunidad tomar un sendero en una caminata que dura entre 20 minutos y una hora.

En Cotona tiene una pequeña vivienda, donde habita con sus dos hijas pequeñas, quienes asisten a la escuela donde ella es profesora. Todos los días, cuando se levanta a las 05:00, piensa en su esposo que está en Puerto Murialdo, al otro lado de Cotona, a dos horas y 30 minutos de Loreto.

"Los dos empezamos el día igual, a la misma hora, preparando el desayuno, pero él está solo. Yo al menos tengo a mis hijos, aunque a veces la tristeza es muy grande. Es feo estar solo", afirma.

Mientras tanto, sus hijos adolescentes escucharán en ese mismo instante el canto del gallo y se despertarán para desplazarse hasta su colegio. Son los hijos de Fabiola y de Roberto, quienes completan la familia de estos docentes.

Ellos viven en Loreto, donde arriendan un cuarto. Ese es el punto de encuentro de la familia. A veces, los fines de sema-

DÉFICIT DE PARTIDAS

■ **La planta docente** • En la actualidad existen 218 maestros que laboran con nombramiento y 65 profesores más en calidad de bonificados.

■ **Falta la cobertura** • Alrededor de 120 cargos hacen falta para atender las necesidades de la población estudiantil bilingüe en toda la provincia.

■ **Un ofrecimiento** • El Gobierno Central ofreció el año pasado crear 64 responsabilidades docentes para la educación bilingüe en la jurisdicción, pero hasta el momento no se ha concretado.

na la pareja visita a sus hijos. Es entonces cuando se ponen al día, se cuentan las cosas que vivieron durante la ausencia, resuelven los problemas y hasta buscan la forma de juntar a la familia. Hacen pedidos y elevan plegarias. "Solo falta que nos escuchen", dice la mujer de 43 años.

En Orellana existen 134 centros primarios y tres de nivel medio, de educación bilingüe, donde se educan alrededor de 5 600 estudiantes kichwa, shuar y huaorani, indicó el director de Educación Bilingüe, Wilson Andy.

En otras ocasiones solo uno de los dos visita a sus hijos. "Por eso, a veces se enferman y ni siquiera nos enteramos", relata Fabiola. Ninguno de los dos va a Loreto con la frecuencia que quisieran. La distancia y el tiempo no son impedimento, el problema es que no tie-

nen recursos necesarios.

La familia debe vivir con los ingresos de los dos profesores, ella recibe una bonificación de 100 dólares y su esposo gana alrededor de 140. Sus recursos son limitados y con eso deben cubrir los gastos que demandan las tres viviendas de la familia. Además, deben financiar los estudios y los imprevistos del hogar.

La falta de partidas de docentes obliga a buscar ayuda en el Consejo Provincial, las municipalidades y el mismo Ministerio de Educación, pero los ingresos no son iguales a los que perciben los maestros con una partida. La bonificación fluctúa entre 80 y 120 dólares, según la institución.

Fabiola tiene la esperanza de juntar a su familia. Ve cómo fue posible para Alejandro Grefa, su compañero de labores, quien dicta clases a los alumnos de segundo, cuarto y quinto nivel. Él llegó a Cotona y a los dos meses logró que su esposa y sus tres hijos se reunieran con él. "Fueron dos meses difíciles. Yo no podía ir a la casa y ella no podía venir", dice el hombre que se trasladó desde la comunidad San Pedro, en el límite con Sucumbíos hasta la comuna kichwa.

A pesar de las dificultades ni Fabiola ni Roberto piensan en abandonar a sus alumnos. "Estamos aquí para ayudar. Soy maestra para enseñar a los niños, así como alguien hizo sacrificios por enseñarme a mí, ahora me toca a mí retribuir eso. No importa desde donde, lo importante es dar nuestro trabajo a la comunidad", concluye Fabiola.

Alacao, a merced de los huaqueros

CHIMBORAZO En cinco meses han extraído 70 libras de oro en piezas de la cultura Puruhá. Los excavadores buscan la tumba de una persona importante. La acción de Patrimonio, de la Fiscalía y de la Policía es lenta.

RED. RIOBAMBA

El patrimonio del país ya perdió 70 libras del oro que los puruhá sepultaron entre sus muertos. Como si se tratase de un feria llena de muchos "premios", los saqueadores de tesoros se llevan en fundas de yute lo que más pueden.

Orejeras, narigueras, pectorales, pulseras y collares están enterrados en la comunidad Alacao donde dos cementerios de esta cultura indígena aumentaron la avaricia de los huaqueros y de la familia Meléndrez, los propietarios de estos terrenos ubicados en esta comunidad del cantón Guano.

El sendero que siguen los "excavadores" o huaqueros es bien conocido. "Hay que encontrar un estrecho túnel y una grada. Allí se encuentra una cámara funeraria compuesta por tres tumbas. Las dos primeras son de los guardianes. En el centro está el jerarca ataviado con su traje decorado con objetos de oro.

En los alrededores hay ofrendas confeccionadas de tumba-ga, una aleación de oro y cobre. Además, se encuentran

EL DATO

En estas dos últimas semanas, los huaqueros quieren descubrir la tumba del principal jerarca, donde esperan hallar más oro.

cráneos", afirma uno de los huaqueros que está sorprendido con el hallazgo pero que quiere mantener su nombre en reserva por seguridad.

El dice que el negocio está en el mejor momento. De hecho, tiene un listado con los nombres de compradores y dueños de 20 joyerías de Riobamba. No se descarta que intermediarios de coleccionistas nacionales y extranjeros estén también en esta red de comercialización.

"Hace poco encontraron un lote de joyas que cuesta 30 000 dólares", dice el huaquero. Él cuenta que en estos días la venta de piezas aumentó en Ambato, Quito, Cuenca y Guayaquil. "Definitivamente, la gente que excavó mejoró sus ingresos. Los he visto comprándose carros y construyendo casas. Los precios del oro están definidos. El gramo cuesta de ocho a 30 dólares. Calculo que estos meses saquearon unas 70 libras de oro de los terrenos de Alacao".

Otro huaquero de la zona, que ha revisado los objetos de las tumbas, está alucinado con las formas de las piezas, pero

MÁS DETALLES

■ **Acciones sin resultado** • En marzo de este año, una delegación del Instituto de Patrimonio Cultural integrada por Mónica Bolaños, coordinadora de Investigación de Antropología del INPC y la abogada Alexandra Moreano denunciaron en la Fiscalía las excavaciones.

■ **Pueblo de artesanos** • La publicación del investigador monseñor Silvio Luis Haro, editado en 1977, indica que los indígenas elenpata se caracterizaron por moldear metales como el oro y el cobre.

tampoco quiere difundir su nombre porque "la codicia ha llegado a un punto que hasta pueden agredirlo o matarlo con tal de seguir con el negocio". "Las narigueras tienen forma de monos, sapos, patos y lagartijas. Incluso hay máscaras pequeñas de siete centímetros de diámetro. He investigado por 20 años a la cultura Puruhá. De lo que he mirado en este lugar hubo plantaciones de coca, pues varias figuras muestran a indígenas masticando esa hoja.

Las láminas de oro tienen una especie de escritura y se aprecia la técnica del repujado. Las piezas pesan hasta seis gramos. Cada día, se encuentra metal y lo más extraño es

CONTINUA ►



FOTO: CORRESPONSALIA RIOBAMBA, GABRIELA MUÑOZ/EL COMERCIO

PATRIMONIO CULTURAL EN MANOS DE HUAQUEROS • Estas piezas de oro fueron encontradas en el sector de Alacao, Guano. Ahora solamente son objetos de comercialización.

que nadie para este desangre de la riqueza nacional”.

En el Ministerio Público de Chimborazo, en la Jefatura Política de Guano y en el Instituto de Patrimonio Cultural, los encargados del caso afirman que las investigaciones continúan, pero no tienen idea de esta sorprendente venta de piezas ni de los recientes hallazgos.

El fiscal Juan Rivera cuenta que “ya fueron a la comuna y que el saqueo del patrimonio está en indagación previa”. José Serrano, de la Jefatura Política, explica que “no tiene muchos detalles del caso porque apenas fue posesionado hace dos semanas”.

En el Instituto de Patrimonio, la abogada Alexandra Moreano quien denunció las excavaciones ya no está en el cargo. Tatiana Sánchez, coordinadora encargada del área jurídica, señala que dentro de 10 días tendrá algún resultado sobre este caso. Es decir, un informe de las actividades hechas para

Zona conocida por los huaqueros



GRÁFICO: VJ / EL COMERCIO

frenar el saqueo en Alacao.

Mientras tanto, los Meléndrez se contradicen y piden que no se publique sus nombres por temor a represalias entre parientes. Uno de ellos

señaló que no ha conocido nada de las excavaciones, pero luego cuenta que algo ha oído de Alacao y que algunos parientes “huaquean” durante todas las noches.

Cuatro indígenas de Cañar perdidos en ruta a EE.UU.

Salieron en un grupo de doce personas, el uno de mayo pasado, de la comunidad Shuya y Chaglabán.

CAÑAR
SANDRA OCHOA
REDACTORA

El uno de mayo pasado doce personas, entre hombres y mujeres, salieron de las comunidades de Shuya y Chaglabán (Cañar) rumbo a los Estados Unidos. Ha pasado más de un mes y nadie sabe su ubicación.

Según los familiares, el viaje lo realizaron en barco hasta Guatemala, llegaron en doce días y tuvieron el único contacto con los emigrantes. A cuatro los reconocen como desaparecidos, del resto se desconoce si llegaron o no a EE.UU.

Roberto Encalada Criollo, es uno de los padres desesperados por saber de su hijo Flavio Guillermo Encalada Orellana, de 20 años. La posible detención de Flavio en una cárcel en California fue descartada por la Coalición Latinoamericana Internacional (CLI), organización de ayuda a inmigrantes, quien emitió un listado en donde constaba un nombre similar que resultó ser un homónimo.

"Por favor queremos que el

2.800 ecuatorianos detenidos según organización de ayuda

CUENCA

Según datos de la organización de ayuda a inmigrantes 'sin papeles', Coalición Latinoamericana Internacional (CLI), existen 2.800 ecuatorianos detenidos en cárceles de Texas, Arizona, San Antonio, Florence, San Pedro, Santa Ana y Lancaster.

Algunos han permanecido sin comunicarse con sus familias hasta cuatro años. "Una llamada telefónica cuesta más de 3 dólares y los emigrantes no cuentan con ese dinero", dijo vía telefónica desde EE.UU. Oswaldo Cabrera, dirigente de la CLI.

Añadió que para salir en libertad, los detenidos deben cancelar fianzas que van desde los 500 hasta los 10 mil dólares, fijados por los jueces según las declaraciones de los compatriotas juzgados. El plazo para pagar esta fianza varía entre un día y tres meses, sostuvo Orellana.

Gobierno ecuatoriano se preocupe de los migrantes detenidos y los ayude para que les permitan un juicio y no sean deportados", dijo Encalada Criollo. La petición la hizo tras conocer el derecho que tienen los indocumentados a un juicio y a pagar una fianza con la posibilidad de acceder a documentos temporales hasta arreglar su situación.

Encalada Criollo afirmó que el martes pasado depositaron 300 dólares por familia, a través de *Western Union*, dirigidos a la CLI para gastos de movilización, llamadas telefónicas y ropa para los detenidos. "Los abogados cobran hasta 3.000 dólares", aseguró Pedro Alvacora, quien fue deportado

en enero pasado.

María Eduarda Zaruma, de 30 años, clama por saber de su esposo, Andrés Guamán Sotamba, de 31 años, quien se encontraba en el grupo. Lava ropa ajena y obtiene tres dólares diarios que resultan insuficientes para mantener a sus cuatro hijos. A la preocupación por la deuda se suma su enfermedad de epilepsia. Luis Cunín Guamán, de 20 años y su primo Manuel Neira Cunín, de 22 años, siguen en la lista.

Las deudas sobrepasan los 10.000 dólares por cada uno y los prestamistas exigen pago y amenazan con juicios.

Según estas personas también están desaparecidos José Calle Ojeda, de 28 años y Rosa Olivia Calderón Guamán, de 18, quien salió en febrero.

Los indígenas y comerciantes de Cayambe, Santo Domingo y San Gabriel (Carchi) llevan los animales a una explanada

Otavalo bulle con el intercambio de ganado desde hace una centuria

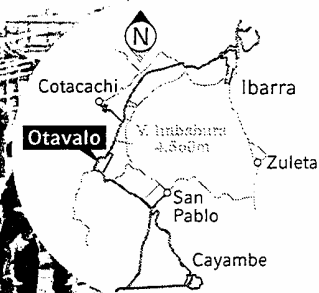

EL INTER-CAMBIO SEMANAL • Los campesinos de las comunidades de Otavalo llegan a este lugar con sus vacas, ovejas y chanchos.

FOTOS: CORRESPONSALÍA IBARRA, WASHINGTON BENALCÁZAR

REDACCIÓN IBARRA

Antes de que salga el sol, la entrada a Quichinche, al sur de Otavalo, parece un hormiguero. Cientos de hombres y de mujeres apresuran el paso a la feria del sábado en una explanada, cercada por alambre de púas.

El ganado mayor y menor llega en camiones desde San Gabriel, Cayambe, Santo Domingo, Selva Alegre, Íntag...

También de las comunidades vecinas. Los campesinos arriban a pie sudorosos y jalando sus reses. El mugido de los vacunos y el grito de chanchos y ovejas son ensordecedores.

El aire helado del 'taita' Imbabura no da tregua. Los más de 1 000 ganaderos, comerciantes, tercenistas... que acuden al lugar lucen gruesos ponchos y chompas para burlar el frío mañanero que, en esta zona, amenaza con fil-

trarse hasta los huesos.

El olor a hierba recién cortada, estiércol y tierra mojada penetra en la plaza. Son las 05:00 y el suelo se va despojando del aguacero de la noche anterior. Es un mal presagio para los compradores. "Cuando llueve, el precio del ganado sube", comenta Vitalino Yacelga, que esta vez no pudo comprar un toro.

El campesino, de 42 años, asegura que retornará en

CONTINUA ➤

tiempo de sequía, cuando los precios bajen. "Imagínese, me piden 500 dólares por un buey que hace 15 días estaba a 350". Yacelga decide que el

único buey que tiene seguirá solo hasta que pueda comprar otro para completar la yunta y arar la tierra, como hacían su padre y su abuelo.

Otro preocupado por el alto precio es Rafael Lema, un comerciante, de 74 años. Dice que un toro de 400 a 500 libras vale hasta 400 dólares. Pese a



LAS VENTAS SON INFORMALES • Una indígena otavaleña llegó con sus ovejas y chanchos para comercializarlos durante el mediodía.

ello, compra dos reses para vender por libras en Cotacachi. Casi toda su vida, recuerda, compra la carne allí. "La feria tiene más de 100 años".

Su abuelo le contaba que los indígenas empezaron a salir los sábados con sus animales a la ciudad. Primero apareció un campesino y luego se sumaron más. Se hizo costumbre y la feria nació en la vieja estación del ferrocarril con 50 animales. Cuando creció se fue a Quichinche.

Lema vuelve a quejarse de los precios. Pero para José Pullas son un aliciente. El ganadero de la zona de Selva Alegre (Otavalo) vendió seis reses a buen precio, gracias a las 'agüitas'. "Soy criador, comerciante, transportista... de todo un poco", asegura este campesino de 41 años, de los cuales 13 lleva en el negocio.

"A veces se gana y se pierde. La semana pasada perdí 160 dólares en el camal de Ibarra, porque cayeron los precios, pero hoy recuperé 100".

Cuando el sol aparece, la feria está en su apogeo. Decenas de turistas con amplias sonrisas caminan por entre el colorido mercado. No se cansan de sacar fotos. Les impactan las mujeres que cargan borregos tiernos en la espalda como bebés; los niños que juegan con los toros, los compradores que revisan dentadura, patas, ubres, cola... de las vacas.

EL DATO

Los ganaderos deben pasar por el control de la Policía, que revisa las guías de movilización de ganado vacunado.

Esta feria es un atractivo más de Otavalo, comenta Santiago Estrella, técnico de la Comisión Nacional de Erradicación de la Fiebre Aftosa. Él vigila que las reses lleguen y salgan con certificados de la vacuna.

Marlene Robles, secretaria del Centro Agrícola de Otavalo, calcula que en la feria se exhiben de 600 a 800 reses, que en un 80 por ciento es para tercenos. Entre chivos, ovejas y chanchos suman 100. Calcula que se mueve medio millón de dólares en las transacciones. Las ventas en efectivo se sellan con un certi-

>> El producto

- **El ganado favorito.** Las reses criollas son las más solicitadas. Aunque también hay holstein lecheras, brahman de carne y brown swiss de doble propósito.
- **La diversidad.** En la feria se ofrecen caballos, burros, chanchos, ovejas, chivos y, hasta llamas.
- **El lugar rentado** El Centro Agrícola de Otavalo paga 250 dólares mensuales al Municipio por ocupar el canchón de, aproximadamente 2 000 metros cuadrados. El pago se financia con el pago de los certificados de compra venta.

ficado del Centro Agrícola.

Son las 10:00 y la feria se convierte en un mercado de ropa, baratijas, amuletos de la buena suerte... Los campesinos y ganaderos... compran los productos 'mágicos' y abandonan el recinto con sus animales, en espera de mejor suerte para el otro sábado.

Más demandas cuajan en la región

SERVICIOS El abandono de las seis provincias en sectores como la salud, la educación y los servicios básicos es evidente. Varios ministros, como el de Salud, incorporan en sus agendas recorridos por varias provincias.

VARIAS REDACCIONES
El Ejecutivo y las autoridades provinciales de la Amazonia han logrado acuerdos para solucionar el tema de la vialidad en la Región, para lo cual ya se dan pasos concretos. Sin embargo, quedan temas pendientes como el de salud y educación, sectores que permanecen desde hace mucho tiempo desatendidos.

El 60 por ciento de las escuelas de la Amazonia es unidocente. En el sector rural el analfabetismo es del 17,7 por ciento. En cuanto a Salud, la región tiene 11 camas por cada 10 000 habitantes. Otra cifra preocupante es que el 82 por ciento de la población rural carece de servicios.

La queja del sector educativo es permanente. En Pastaza desde 1998 no se crean partidas presupuestarias en la dirección de Educación Hispana, para maestros tanto del sector urbano como del rural. Esta institución requiere al menos el nombramiento de 100 maestros. Un caso similar sucede en la Dirección de Educación Bilingüe. Su director, Jaime Gaya, asegura que desde 1997 no se entrega nombramientos. Esta institución requiere 87 educadores.

Las escuelas comunitarias carecen de pupitres, pizarrones. Los alumnos casi nunca tienen los implementos necesarios para su aprendizaje. Los cuadernos y esferos muchas ocasiones son entregados por

Sucumbíos con poco apoyo en Salud y en Educación

En Sucumbíos, el acercamiento que realizó en esta semana la ministra de Educación, Consuelo Yáñez, no consiguió calmar los ánimos de los asambleístas, quienes esperan la hora cero para iniciar un paro general.

En su visita aprovechó para ratificar a Heraldo Martínez, como director provincial de Educación. También ofreció la asignación de 100 partidas docentes para Sucumbíos. Las mismas que según dijo, se harán efectivas en los próximos 60 días. Los nuevos compromisos no convencieron a los asambleístas, quienes reclaman un cupo de 400 partidas, rehabilitación de la infraestructura educativa, mejoramiento sanitario y equipamiento de centros educativos.

“La Ministra se comprometió a remitirnos una propuesta de acta para ver si se firma, en

los mismos profesores y donaciones voluntarias.

En salud, la situación en las comunidades indígenas del interior selvático es crítica. El paludismo, el dengue, la desnutrición y las enfermedades de la piel son una constante. Las nacionalidades indígenas reciben poca ayuda del Estado para enfrentar los problemas de salud. El costo de los vuelos

todo caso, la última palabra la tiene la Asamblea en pleno”, dijo Marco Enríquez, presidente de la mesa educativa.

En salud, los asambleístas, anunciaron que la próxima semana visitará la ciudad el Ministro de esa cartera. De acuerdo con la agenda biprovincial, reclamarán el nombramiento definitivo de los directores provinciales de Salud, jefes de áreas y directores de los hospitales cantonales.

A esto se suma el reclamo de 10 millones de dólares para la construcción de los hospitales provinciales de Sucumbíos y Orellana; la asignación de por lo menos 24 partidas médicas para especialistas, entrega de ambulancias y el equipamiento de las unidades médicas. “Esta es la base de los acuerdos que se esperan con el Gobierno”, dijo Raúl Tipán, uno de los comisionados de salud.

es siempre una dificultad.

Las fundaciones de asistencia social llegan esporádicamente con brigadas médicas y medicamentos. En el sector urbano de Pastaza, los pacientes pueden optar por atenderse en el Hospital Puyo, el Vozandes y el Militar de la Cuarta División del Ejército. Los hospitales carecen de equipos, profesionales y medicinas.

CONTINUA ➤



FOTO: CORRESPONSALÍA PUYO, CARLOS VELASTEGUI/EL COMERCIO

En Orellana, las organizaciones relacionadas con la educación reclaman la creación de partidas docentes, para atender la demanda de las instituciones primarias y secundarias de la provincia. Según un estudio de la Dirección Provincial de Educación Hispana hacen falta alrededor de 1 200 partidas para atender la demanda estudiantil. En la Dirección de Educación Bilingüe hay un déficit de 120 partidas.

En la actualidad, el sector educativo reclama la creación de 400 partidas docentes que se distribuirán en las dos direcciones. El compromiso se asumió en el 2002, en el 2004 se ratificó la obligación del Gobierno de incrementar el número de docentes, pero hasta el momento ello no ocurre.

La situación es parecida en salud. El hospital de Francisco de Orellana tiene una capacidad de 15 camas, el primer compromiso era incrementar la capacidad a 21 camas. Ade-

más, construir un nuevo hospital para el que se calcula será necesaria una partida de aproximadamente ocho millones de dólares, pero ningún acuerdo se ha cumplido.

También se insiste en la creación de partidas médicas para mejorar la atención especializada, pero la demanda no se ha atendido. El hospital de Aguarico no cuenta con un médico de planta, pues allá solo llegan los médicos rurales. Incluso se solicitó que el Ministerio de Salud Pública elevara de categoría a los subcentros de salud de Loreto y de La Joya de los Sachas, y aunque se informó que los informes están listos, no se toma ninguna decisión.

Las organizaciones sociales, autoridades locales y provinciales ya están acostumbradas con los anteriores gobiernos a que los acuerdos no se cumplan. Pero, esta vez, por la importancia, esperan que cualquier compromiso se honre.

EL MEOLLO

Si en los centros poblados la falta de servicios básicos es preocupante, en las comunidades indígenas la situación es preocupante.

UN PROBLEMA SOCIAL • En las comunidades indígenas de la Amazonia, los niños son desatendidos en salud y educación.

Com. 11.06.2005.



FOTO: LINEIDA CASTILLO/EL COMERCIO

La cosecha de la frutilla no se detiene en Cañar

La recolección de la cosecha de la frutilla sigue en los cantones Tambo, Déleg, Cañar y Suscal, de la provincia de Cañar. Los agricultores, como Rocio Páramo, recogen la producción que empezó hace cuatro meses.

Lo mismo pasa en Saraguro (Loja) y Nabón (Azuay). El fruto verde y rojo se vende para el autoconsumo y también va a las provincias de Guayas y Azuay. Los agricultores aprovechan para hacer mermeladas y conservas.

Com. 12.05 2005. Los rostros de la selva profunda en el lente de Valenzuela

Los Zápara viven en Pastaza.
Una mujer, líder de una comu-

na, preserva el idioma.

En abril pasado, Eduardo Valenzuela convivió una semana con el pueblo zápara, asentado en Pastaza. En la aldea Llanchamacocha captó la foto de la familia Santi-Ushigua. María Luisa Santi, la matriarca, de 76 años, es una líder que preserva el ancestral idioma zápara. Ella, quien se ve en la foto

llevando a un loro, dicta clases a los niños para que no olviden su idioma. El esfuerzo ha sido reconocido por la Unesco, entidad que auspició, en el 2001, la edición de un diccionario de ese idioma amazónico. Valenzuela preparó el escenario para tomar los rostros. Llevó un paño negro para el fondo y rebotadores de luz que acentúan los contrastes.

CONTINUÁ ▶



EDUARDO VAL ENZUELA FOTÓGRAFO

La Zona Intangible del Yasuní no se define

AMBIENTE El estudio para la delimitación se presentó en marzo al Ministerio, pero aún no hay decisiones. La mitad del bloque 17, de EnCana, está dentro del área de protección especial y parte del 31 (Petrobras) y 20 (Petroecuador).

Al menos 1 135 000 hectáreas de bosques tropicales están a salvo de la extracción petrolera, la tala y la minería. Por lo menos así lo establecen los decretos con los cuales se crean dos zonas intangibles en la Amazonia del Ecuador.

Éstas se ubican en Imuya, en la Reserva de Producción Faunística Cuyabeno y en el núcleo del Parque Yasuní (PNY) y Territorio Tagaeri-Taromenane, que cubre la parte sur del PNY y una parte al sur-este del Territorio Huaorani.

El 2 de febrero de 1999, se promulgó en el Registro Ofi-

cial el Decreto Ejecutivo 552, mediante el cual se creó la Zona Intangible en el Parque Nacional Yasuní (PNY) y en el territorio Taromenane. Pero luego de seis años y cuatro meses, esta área, en la cual se prohíben todas las actividades extractivas, como la explotación petrolera, aún no está demarcada en el campo.

En el Decreto se establecía que la Zona Intangible (ZI) del Yasuní debía delimitarse en un plazo de seis meses, pero esto no se cumplió. En marzo de este año, el programa Ecuador de Wildlife Conservation Society (WCS) completó el Estu-

dio técnico para la delimitación de la zona intangible Tagaeri-Taromenane en el PNY, pero hasta el momento el Ministerio no se ha pronunciado sobre las acciones que adoptará en esta zona.

Eduardo Pichilingue, investigador de EcoCiencia, indicó que conoció, mediante una presentación de WCS, parte del estudio, pero no puede divulgarse por que fue contratado por el Ministerio del Ambiente. "Los términos se ajustan a lo mínimo requerido para salvaguardar la integridad de los Pueblos Ocultos Tagaeri-Taromenane".

Mientras que Alex Rivas, antropólogo, señala que las líneas rectas no sirven como límites en la selva, a diferencia de los ríos o colinas. "Los límites -de la ZI- no se pueden cambiar por aspectos legales como las licitaciones de los bloques petroleros".

Ana Albán, ministra del Ambiente, indicó que se pondrá en marcha el proceso para delimitar esta zona, pero no proporcionó más detalles.

La WCS denunció que una vez que se presentó su estudio, se debió iniciar un proceso de negociación entre los ministerios del Ambiente y Energía, el Codenpe, "con el objeto de acordar cómo se resolverían los conflictos que surgen con la demarcación".

El tema es complejo pues no solo se trata de una de las áreas

Estado legal del Parque Nacional Yasuní



GRÁFICO: VJ / EL COMERCIO; FUENTE: MAPA DE ECOCIENCIA Y DATOS DE ENCANSA

CONTINUA ➤

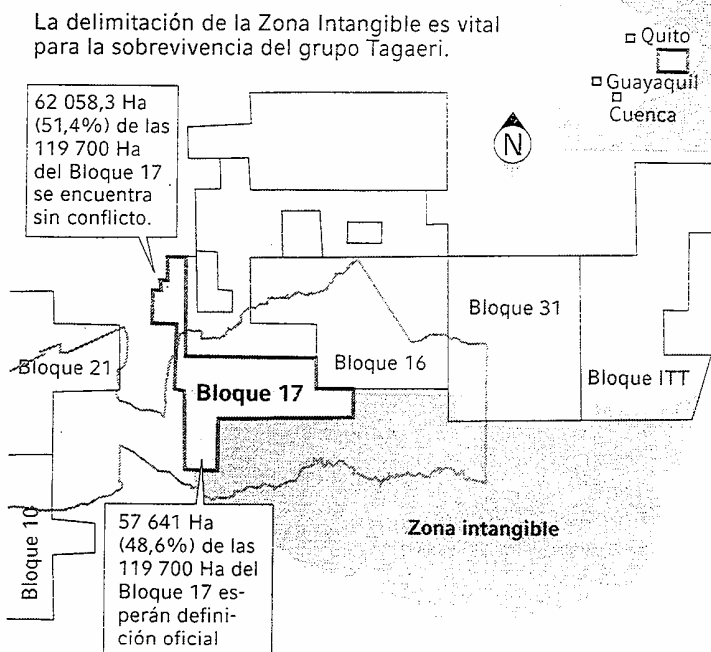
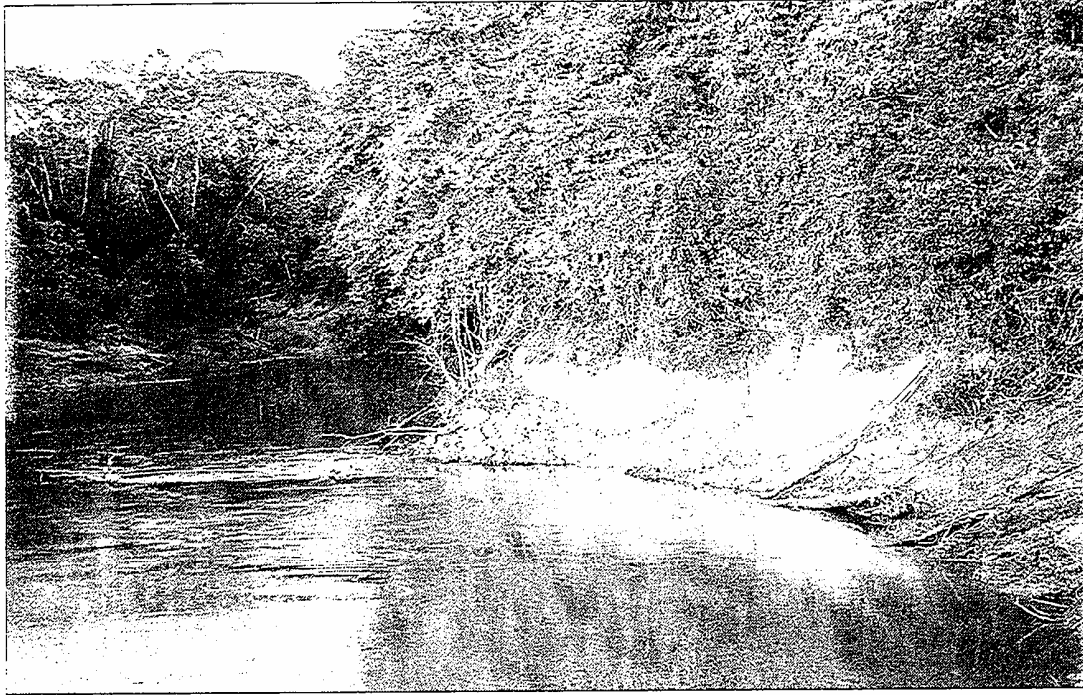

ARCHIVO PARTICULAR FINDING SPECIES

UNA MUESTRA DE LA GRAN BIODIVERSIDAD • En las orillas del río Tiputini, en la parte norte del Parque Nacional Yasuní, todavía es posible admirar jaguares y tapires descansando.

protegidas con más biodiversidad del planeta, sino del hogar de los Tagaeri-Taromenane, un grupo de los huaorani que no aceptan el contacto con otros grupos.

Según Miguel Ángel Cabodvilla, misionero español, la delimitación de la zona intangible no resuelve el problema para los "pueblos ocultos", es una oportunidad para establecer mecanismos de protección de estos grupos humanos.

Además, los vecinos de la Zona Intangible son los bloques petroleros 17, operado por EnCana, 31 por Petrobras, 16 por Repsol YPF y 20 de Petroecuador; el último también se lo conoce como ITT por los campos Ishpingo Tambococha y Tiputini.

En el bloque 17, la compañía petrolera EnCana reconoce que existe un problema legal. En la página de internet de la petrolera se indica que el área está bajo la revisión del Gobierno. Según un documento de la petrolera, son 57 641 hectáreas del bloque 17 que se encuentran dentro de los lími-

tes del área de protección especial en el Yasuní. Mientras que Petrobras solo comparte una pequeña zona al sur occidental dentro de los límites de la ZI, pero sus voceros señalan que no existe territorio en conflicto en su bloque.

Sin embargo, en el mapa elaborado por EcoCiencia, sí existe una porción del bloque 31 en la ZI. Pero hasta que no se realice la delimitación, no se conocerá el futuro de esta reserva de biodiversidad.

Aparentemente, una mejor suerte corrió el territorio intangible de Imuya, en el Cuyabeno. Esta zona es muy pantanosa, no ha sido habitada y está bajo la tutela del Ejército por estar cerca de la frontera.

El proceso se vigila de cerca

En diciembre del 2004, investigadores de EcoCiencia, CDES, Redaj-Flacso, Vicariato Apostólico de Aguarico y

algunas personas naturales conformaron una veeduría ciudadana respecto a los derechos de los Pueblos en Aislamiento (Tagaeri-Taromenane) de la Amazonia.

En la actualidad, esta veeduría se encuentra en proceso de acreditación por parte de la CCCC, para lograr un respaldo oficial. Los integrantes de esta veeduría solicitaron el informe del WCS, pero solo consiguieron varias reuniones y presentaciones. La Veeduría señaló que la Zona Intangible debiera responder a la forma de desarrollo social y manejo de recursos naturales de los pueblos. Al ser éstos móviles, debía plantearse una ampliación a la zona intangible.

LA PROTECCIÓN

■ En Cuyabeno-Imuya • Son 435 500 hectáreas y está dentro de la reserva Cuyabeno. Posee 14 lagunas conectadas con los ríos Cuyabeno, Aguarrico, Zábalo y Lagarto.

CONTINUA ➤

■ **El territorio Tagaeri** • Se extiende por 700 000 hectáreas y está al sur del Parque Yasuni y en una parte del territorio huaorani.

■ **Los problemas** • Además de la explotación petrolera, en el Yasuni y en territorio Huaorani talan madera ilegal. Por el Bloque 31, circulan grupos de pueblos no contactados.

Com. 13.06.2005.

PROYECTO

El agua potable llegó a Cotaca de Ibarra • La comunidad indígena de Cotaca, ubicada en el cantón Otavalo, inauguró, este fin de semana, un nuevo sistema de agua potable. La obra costó 40 000 dólares y fue financiada por el Municipio y la Iglesia de los Santos de los Últimos Días. Para ello, se tendieron cinco kilómetros de tubería. **REDACCIÓN IBARRA**

Com. 13.06.2005.

Cuatro culturas ancestrales se unieron en el Inti Raymi

CUENCA El sábado pasado se realizó la fiesta del Solsticio en la laguna de Kituiña (Paccha). Los próximos actos son en Ingapirca.

REDACCIÓN CUENCA

El día fue propicio para la aventura. A las 09:20 de anteayer, el sol apenas calentaba el ambiente frío en la capital azuaya. A esa hora, alrededor de 600 personas, entre niños, jóvenes y adultos, comenzaban la Caminata del Solsticio que inicia la tradicional celebración del Inti Raymi (fiesta de la cosecha).

Por tercer año consecutivo, la Dirección de Cultura del Banco Central de Cuenca, realizó la peregrinación hacia uno de los santuarios andinos de altura. En esta ocasión, los viajeros desafiaron cinco horas de caminata, por carretero fir-

Com. 13.06.2005.

1 200 indígenas contarán con profesores cubanos

EL COMERCIO

REDACCIÓN RÍOBAMBA

El proyecto cubano de alfabetización Yo sí puedo se aplicará en las poblaciones rurales de Guaranda. Para cumplir este objetivo, los técnicos del Instituto Pedagógico para América Latina y El Caribe firmaron un convenio, el mes pasado, con la Dirección de Educación Bilingüe de Bolívar.

El programa busca capacitar a 1 200 indígenas de las organizaciones de segundo grado de las parroquias Veintimilla, Guanujo, Julio Moreno, Facundo Vela y Simiatug. En estas zonas, la gente se dedica a la agricultura y los niños apenas concluyen la primaria.

“La Dirección Bilingüe escogerá a 20 comunidades donde se realizará el proyecto. Esperamos aplicarlo en otros cantones donde los indicadores de analfabetismo son altos. Los beneficiarios deberán asistir diariamente a las clases”, indicó Carlos Pilamunga, titular de la institución.

En la campaña de alfabetización intervendrán 20 profesores que hablan kichwa y español. Las clases empezarán en julio y serán gratuitas.

Plan Ecuador aportará con el material didáctico. El Municipio de Guaranda colaborará con la compra de 20 televisores y Ayuda en Acción con la movilización. Además, la Universidad de Bolívar financiará la estadía de los técnicos.



EL COMERCIO

UNA OFRENDA A LA NATURALEZA • Los participantes celebraron en la laguna Quituiña, al pie del cerro Guaguazhumi.

CONTINUA ▶

me y chaquiñanes, hasta llegar al cerro Guagualzhumi y a la laguna de Kituiña, en la parroquia Paccha (Cuenca).

La marcha estuvo encabezada por etnias huaoranis, sara-guros, cañaris y otavalos, que con sus costumbres y tradiciones deleitaron a todos los participantes, muchos de ellos extranjeros. Con música, danzas, rituales y curaciones ancestrales se rindió culto a la pachamama (tierra) y a la fertilidad de la producción.

Para el director de Cultura del Banco Central, Andrés Abad, el objetivo es rescatar los valores intangibles presentes en las diferentes manifestaciones culturales. A Fernanda García, de 22 años, el cansancio no le venció. Pese a que es el primer año que participó, para ella fue el espacio propicio, para conocer parte de es-

tas ricas culturas milenarias.

En cambio, para los huaoranis Penti Baihua, Daboto Tega, Ahna Bainua y Ometoque Mii-pu su presencia tenía el objetivo de mostrar a la sociedad parte de su cultura para fomentar el turismo en beneficio de Orellana. En cada aldea, los danzantes, músicos y chamanes hacían gala de sus habilidades y conocimientos.

Al llegar a la laguna de Kituiña, los participantes se tomaron de las manos, y al son de música andina y del canto de los grupos étnicos, rindieron culto y agradecimiento al cerro Guagualzhumi, al dios sol y a la pachamama.

Para este acto simbólico se improvisó altares con alimentos, sahumerios, plantas y frutas, escenificados por los taitas de las diferentes culturas.

PUNTO DE VISTA

■ **Ginger Maidonado**

ESTUDIANTE DE LA UDA

El simbolismo y la riqueza de estas culturas justifica el cansancio. Si bien la historia de estas etnias y la mitología inca-cañari está en los libros no hay mejor cosa que conocer personalmente esta riqueza. Para mí esto es una magia y un encanto que pocos conocen. La aventura de cinco horas de travesía es hermosa. Entre pláticas y música, el tiempo y la distancia se acortan. Me gustaría que estos recorridos sean continuos y que exista mayor concurrencia de jóvenes y niños. De esta forma conoceríamos y difundiríamos mejor el legado de nuestros ancestros.

Hoy, 14.06.2005.

➤ **Hoy a las 19:00 se presenta, en el cine Ocho y Medio,**

el documental *Tu sangre*

Democracia desde la óptica shuar

➤ Larrea registró 25 horas de material para plasmar en el filme cómo la política invade la selva

El azar, la coincidencia, el amor, llevaron a Julián Larrea Arias, argentino de 34 años, a llegar al Ecuador y tener la oportunidad de vivir en Santiago.

En este pueblo de la Amazonía empieza la historia de *Tu sangre*, documental ganador de Ojo por la Democracia, concurso organizado por la fundación Cinememoria y Participación Ciudadana, y favorita del público en el Festival Encuentros de Otro Cine.

Todo empezó tomando fotos para Unicef y registrando una asamblea de 700 personas en el cantón Tiwintza. Después, el tema de la democracia, "la continua conquista de América" por parte de

los colonos y los cabildeos por ganar los votos entre los *shuars*, fueron los detonantes que llevaron a Larrea a tomar su cámara sin importar financiamiento y filmar lo que sucede en las elecciones en varias comunidades que suman 700 votos en la selva ecuatoriana.

Tu sangre narra una disputa entre colonos y *shuars* por la alcaldía. Cada voto es indispensable, el discurso que manejan los políticos habla de razas, idiomas, cos-

CONTINUA ➤



Julián Larrea Arias, director argentino de *Tu sangre*

tumbres y territorios. El realzar el nacionalismo, el imponer identidad y cultura sobresalen ante la ideología y el mensaje político en esta parte de la selva amazónica.

El documental está filmado con cámara al hombro; algunas tomas fijas se realizaron poniendo la filmadora sobre una piedra o un tronco. En total el material recopilado tiene una duración de 25 horas, la mayoría de viajes pidió

aventones, en las carreteras y ríos del cantón Tiwintza.

Como sucede en la mayoría de producciones de jóvenes que se realizan en el Ecuador, Julián, junto a su esposa, Tania Laurini, realizaron la preproducción y producción del documental solos. Aunque, como admite Larrea, sin la ayuda de varias personas que aportaron con ideas, opiniones o equipos, no se hubiese tenido la oportunidad de realizar un

● Entretelones Tu sangre

Título: *Tu sangre*
Género: documental
Dirección: Julián Larrea
Producción: Tania Laurini
Sonido: Esteban Brauer
Guión: Julián Larrea
Edición: Carla Valencia, Julián Larrea
Distribución: Rosana Portales
País: Ecuador
Año: 2005
Duración: 71 minutos
Investigación: Tania Laurini, Julián Larrea
Presentaciones: En el cine Ocho y Medio, hoy, a las 19:00, el miércoles, a las 21:00, y el jueves, a las 20:30.

documental que da una mirada sin prejuicios y permite una visión humana de la continua pugna de poderes que ocasionan cada cierto tiempo las elecciones en el país.

El espectador se siente identificado con el filme, que da diferentes y nuevas lecturas, que revelan las mismas tácticas políticas que se manejan dentro de la ciudad. Además el cinéfilo puede apreciar la cultura e identidad *shuar*.

Su próximo proyecto está en realizar una exhibición alternativa en la selva sobre este documental. Larrea demuestra que las historias no solo se encuentran en las ciudades y que existe un país que no se limita a Quito y Guayaquil, sino que hay personas, pueblos y culturas por conocer. (PPC)

Com. 14.06.2005.

Las alpacas protegen los páramos

ECOLOGÍA La reintroducción de los camélidos andinos asegura lana y carne a los campesinos, evitando la expansión de la frontera agrícola. 1 698 ha de páramos, en cuatro provincias, las acogen.



FOTO: CORRESPONSALÍA IBARRA, WASHINGTON BENALCÁZAR / EL COMERCIO

REDACCIÓN IBARRA

Con mucho orgullo, campesinos de Chimborazo, Cotopaxi e Imbabura participaron con sus mejores ejemplares en la IV Feria de Alpacas, que se desarrolló en Cotacachi, a fines de mayo.

Estos camélidos andinos, poco a poco, están repoblando las cimas de las montañas, como parte del Proyecto de Protección de Páramos, que impulsa la Fundación Heifer de la mano de siete comunidades

indígenas del país.

Según Patricio Salas, facilitador del proyecto, la introducción de alpacas se inició hace ocho años en Cotopaxi. Se trata de una alternativa productiva que ofrece lana, carne y otros derivados de este animal nativo de los Andes.

Con ello se busca frenar la acelerada ampliación de la frontera agrícola, que practican los campesinos, en su mayoría minifundistas, cuyos cultivos amenazan con trepar hasta los páramos y destruir

UN ANIMAL IGNORADO •
Las alpacas no se contabilizaron en el censo agropecuario, no se conoce su número.

CONTINUA ▶

estos delicados ecosistemas, cuya función es conservar las fuentes de agua que abastecen a las zonas bajas.

Pero ¿por qué alpacas? José Bueno, integrante del Centro de Desarrollo Indígena del Chimborazo, explica que este animal convive en perfecta armonía con los páramos.

“Las alpacas tienen una especie de almohadilla en las patas, que evitan el daño de los suelos, como sucede con el casco de los caballos o las vacas. Además, cuando se alimenta no arranca las plantas de raíz, como lo hacen las vacas o las ovejas. Las alpacas cortan los tallos con los dientes, evitando la destrucción de los vegetales”, explica.

Otra de sus fortalezas es su lana. Las fibras de alpaca es una de las más cotizadas por el mercado textil.

Bueno comenta que en Chimborazo iniciaron el proyecto hace tres años. Hoy cuentan con 60 alpacas.

Pero, el proyecto no solo incluye la crianza de los animales. Salas dice que el proceso inicia con un diagnóstico de las comunidades interesadas en proteger su entorno natural. Se dictan talleres de concienciación sobre el valor real

LAS VENTAJAS

■ **Los precios** • La fibra de la alpaca es la más cara después del pelo de la vicuña. El kilo se cotiza en 18 dólares. Una alpaca adulta produce entre 2 y 2,5 kilos al año. Un saco de alpaca bordea los 40 dólares.

■ **Los ejemplares** • Una política entre los productores del proyecto de protección de los páramos es el denominado pase en cadena. Una comunidad recibe cierta cantidad de alpacas con el compromiso de pagar entregando el mismo número, para entregarlos a otras comunidades.

de mantener intactos los páramos. Se enseñan técnicas sobre construcción de dormitorios, crianza, desparasitación, corte de uñas... y mejoramiento de las crías de alpaca.

La idea es que los campesinos de los páramos dispongan de este recurso que les asegura abrigo y alimentación, inicialmente. Y, en un futuro la venta de prendas de vestir de alpaca, muy cotizadas en los mercados extranjeros.

La Feria, que se realizó en la

comunidad de Morochos, fue, precisamente, para evaluar los conocimientos adquiridos por los campesinos, en torno a mejorar la fibra de alpaca.

Un jurado integrado por técnicos y criadores calificó a los mejores ejemplares en cinco categorías: machos y hembras adultos, tuis (menores a un año) machos y hembras y madres con crías.

Según Stuart White, experto en la crianza de alpacas, se califica a los animales de acuerdo con la conformación física y la calidad de la fibra. La primera incluye la estructura ósea, la conformación de los dientes y genitales, el largo de la nariz, la cabeza. Y, la segunda, que corresponde al 70 por ciento de la calificación, analiza la finura del pelo, el volumen de pelaje que produce cada animal, la uniformidad del pelo y los rizos de cada una.

El interés por las alpacas sobrepasó la Región Andina y ahora es posible encontrar granjas o criaderos en Estados Unidos, Canadá, Australia o España. En Perú, Bolivia y Chile se concentra más de 90 por ciento de la población de esta especie, que se calcula en más de tres millones de ejemplares que viven en tierras altas.

Las mejoras y la técnica se difunden con el boca a boca

Con las ferias campesinas, se busca que los campesinos productores de alpacas mejoren sus hatos. Y, por ende se preparan a competir comercialmente con un producto atractivo. White asegura que el ideal es que el pelo alcance de 20 a 22 micras. En las comunidades, entre tanto, es posible encontrar de 30 a 15 micras. De ahí la importancia de los torneos, que transforman en un verdadero reto el mejoramiento de las alpacas productoras de fibra.

Si bien es cierto que las alpacas, al igual que las llamas, las vicuñas y los guanacos no son

nuevos en los Andes ecuatorianos, se sabe que prácticamente desaparecieron, víctimas de enfermedades tras la llegada de los españoles. Los conquistadores los reemplazaron con caballos, como animales de carga, y con ovejas, como fuente de lana. Con ello se perdió un cúmulo de conocimientos andinos en torno al manejo de estos camélidos.

Sin embargo, en la última década retornaron al Ecuador desde las planicies de Perú, Bolivia y Chile. Hoy se estima que existen más de 6 000, en el país. Del total, alrededor de 600 vinculados al proyecto de

protección de páramos. El resto pertenece a proyectos privados de producción de fibra.

La provincia de Cotopaxi es la de mayor desarrollo del proyecto. Existen 420 alpacas manejadas por cinco organizaciones indígenas de base. En Imbabura, el proyecto tendió raíces hace cuatro años, en la comunidad de Morochos.

Pero el ataque de pumas prácticamente diezmó a los ejemplares. Sin embargo, esto no desmotivó a los productores que se levantaron nuevamente. Hoy disponen de 60 ejemplares.

El proyecto, además, se extenderá este año a los páramos de Quisapincha, en Tungurahua, y Cayambe, en Pichincha. Con ello se calcula que se garantiza la protección a 1 698

CONTINUA ►

La selva tiene habitantes anónimos

REGIÓN En las comunidades indígenas huaorani, zápara, shuar y kichwa hay personas que no tienen partida de nacimiento ni cédula de identidad. La lejanía y aspectos culturales están entre las causas.

REDS. PUYO Y ORELLANA
Weto no logra entender por qué le preguntan su nombre completo. Ella es simplemente Weto, una mujer huaorani de unos 55 años. "Solo yo, solo yo" repite en un deficiente español. No tiene otro nombre ni apellidos, pero es suficiente para que su etnia sepa de quién se trata.

Este problema no es el único que tiene esta mujer que vive en la comunidad Bataburo. Ella nunca ha votado ni ha realizado ninguna gestión utilizando la cédula de identidad, documento que nunca ha tenido, al igual que sus padres. En Bataburo, la mayoría de las 56 familias no tiene este "papel".

Ese documento no es parte de su cotidianidad: por la ubicación de la comunidad (a cua-

tro horas de Francisco de Orellana) no lo necesitan. Muchos no han votado y para la inscripción de los hijos en la escuela de la comunidad no se necesitan partidas ni registros.

La Amazonia tiene 548 419 habitantes, según datos oficiales. Por esta situación, la cifra no refleja la realidad. Aquellas personas sin la "identidad occidental" pasan como seres anónimos porque no se registró ni su nacimiento ni su muerte", comenta Walter Ledesma, director del Registro Civil de Orellana.

El caso de los huaorani es uno de los que más llama la atención. Las autoridades educativas de esta nacionalidad emiten el certificado de haber culminado la primaria. Este documento permite ins-

cribir su partida de nacimiento. De esta forma se garantiza que los nombres sean bien escritos en la lengua huao.

Según Óscar Montahuano, técnico de la Organización de la Nacionalidad Zápara de la Amazonia Ecuatoriana (Onzae), pasan años sin que los habitantes indígenas consten en el Registro Civil. El dirigente asegura que cuando se logra que una brigada del Registro Civil ingrese a una comunidad, con el objetivo de ceder a los adultos, la edad de los ancianos se registra al cálculo, según la edad del hijo mayor, pero la cifra de los ancianos difiere en mucho de la edad real.

Otro inconveniente es que cuando los habitantes indígenas de la selva logran salir, vía



FOTO: CORRESPONSALÍA PUYO, CARLOS VELASTEGUI/EL COMERCIO

EN LA COMUNIDAD ZAPARA • Los niños de la Amazonia tienen problemas en legalizar los documentos que demuestran su existencia. La mayoría de ellos son inscritos en forma tardía.

CONTINUA ►

aérea, hasta Puyo, para cederse o inscribir la partida de nacimiento, hasta hace poco, no les aceptaban sus nombres ancestrales. En esta institución se les entregaba un listado de nombres hispanos de los cuales podían escoger.

En el caso de los niños zápara, el 35 por ciento no tiene partida de nacimiento. Uno de los principales problemas que esto genera es cuando se deben legalizar los certificados de culminación de la primaria.

Para remediar este problema los zápara realizan un censo poblacional con la ayuda de la Unesco. Ese organismo internacional los declaró Patrimonio Cultural de la Humanidad. El objeto es impedir que esta nacionalidad desaparezca como cultura.

Un problema similar tienen los achuar. Milton Callera, presidente de esta Federación indígena menciona en una escuela de 60 niños, al menos los 40 no tienen partida de nacimiento. El alto costo de los vuelos desde las comunidades de la selva (entre 280 y 700 dólares) es un impedimento para la legalización de los nacimientos. En las comunidades kichwa, el problema es menor, porque tienen acceso terrestre hasta Puyo y a otras urbes amazónicas. Pero, el presidente de la Organización de Pueblos Indígenas de Pastaza, Mario Grefa, dijo que el 70 por ciento de la población kichwa es de niños y jóvenes que tienen algún tipo de dificultad en legalizar sus papeles, sobre todo en la cédula de identidad.

GRAN AISLAMIENTO

■ **Pueblos alejados** • El problema en Orellana es la distancia. Hace poco más de un año se empezó a ceder en Francisco de Orellana, pero existen poblaciones que están ubicadas a unas 18 y 24 horas de navegación en río.

Frente a frente • Puntos de vista de las comunidades indígenas y del Registro Civil

El R. Civil no conoce las lenguas nativas'

■ **Jaime Gaya,**
director de Educación Bilingüe

Los habitantes de las comunidades del interior selvático tienen dos problemas. El primero es que se cambian los nombres. Como no se tiene conocimiento de las lenguas nativas, tanto en su escritura como en su pronunciación, se inscriben las partidas de nacimiento con los nombres como suenan en español. El segundo es que se inscriben a los infantes con nombres que imponen los funcionarios del Registro Civil. Este problema ha disminuido con la incorporación en la Constitución de los Derechos Colectivos. Pese los mandatos de la Ley, en la mayoría de comunidades indígenas, los niños ingresan a las escuelas sin su partida de nacimiento. Se requiere que el Registro Civil realice brigada de cedulación e inscripción de partidas de nacimiento permanentemente.

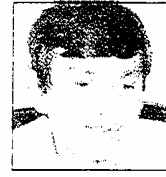

"Con la incorporación de los Derechos Colectivos en la Constitución la cedulación de los indígenas bajó".



'Empleados sí saben la lengua kichwa'

■ **Luis Álvarez,**
director de R. Civil de Pastaza

"El Registro Civil tiene la infraestructura para atender a los indígenas, el principal problema es la distancia".

El Registro Civil realiza en forma permanente brigadas de cedulación e inscripción de partidas de nacimiento permanentemente. Las organizaciones indígenas pagan el costo de los vuelos y esta institución los viáticos. Las inscripciones tardías para mayores de 18 años están suspendidas en fronteras. Estos trámites se envían hacia Quito para un trámite jurídico. Hemos cubierto el 90 por ciento de las comunidades y la demanda ha disminuido. Sin embargo, los dirigentes indígenas son los que deben coordinar las brigadas con el R. Civil para otorgarles el servicio. No hemos negado ningún pedido a las comunidades. Tampoco tenemos ningún problema en inscribir los nombres ancestrales. Además, tenemos funcionarios que conoce la lengua kichwa.

■ **Los huaorani están aislados** • En la mayoría de casos son los poblados huaorani los que carecen de facilidades para movilizarse, por lo que resulta imposible el traslado de gente hasta la capital provincial para la cedulación.

■ **No hay un registro** • Inclu-

so algunos poblados indígenas no tienen registros de los nacimientos y defunciones. Este problema se repite con frecuencia en el cantón Aguarico, aunque en Nuevo Rocafuerte existe una oficina del Registro Civil para realizar los trámites de nacimientos, defunciones y matrimonios.

Salasaca celebra cada año 8 fiestas religiosas y paganas

El domingo pasado fue la de Los Capitanes y participaron los danzantes. Las fiestas tienen sus priostes y alcaldes, quienes se encargan de organizarlas, de enero a diciembre.

REDACCIÓN AMBATO

La comuna Salasaca, ubicada 12 kilómetros al este de Ambato, está considerada como unas de las parroquias más fiesteras de Tungurahua. Así lo demuestran las ocho celebraciones religiosas y paganas, las cuales se realizan cada año y en las que participan sus 10 000 habitantes.

El domingo pasado no fue la excepción. Ese día se realizó la fiesta de Los Alcaldes, una celebración con la que el pueblo despidió las tradicionales Octavas del Corpus Christi. Esta procesión, según los dirigentes salasacas, se organiza desahace más de 500 años.

Por ello, el domingo pasado, todos estaban listos. Desde muy temprano, cientos de indígenas se paseaban por el pueblo con sus mejores trajes. Así rendían tributo a la Pachá Mama (madre tierra) y le agradecieron por las buenas y malas cosechas, obtenidas durante el año.

En los campos de la parroquia, el viento chocaba con fuerza contra las interminables hileras de cabuyas. Entre tanto, un inusual movimiento en las calles empedradas y polvorientas captaba la atención de los visitantes.

Se trataba del desfile de los danzantes, tamborileros y pinguleros. Ellos caminaban hacia el centro de la plaza de Salasaca, procedentes de las 18 comunidades de la parroquia.

El desfile avanzaba con lentitud, pues las comparsas debían recorrer unos tres kilómetros. Rogelio Hurtado fue uno de los participantes. Hace dos días, cumplió 10 años de vestirse como danzante.

MÁS DETALLES

► Más promoción turística •

En la Municipalidad de Pelileo se integró el Departamento de Turismo Comunitario. Una de sus tareas será la promoción de las fiestas de los pueblos campesinos e indígenas de este cantón.

► La feria de los tejidos • A diario y en más de 30 puestos, se realiza la feria de los tejidos en la plaza central de Salasaca. Los tapices multicolores son el principal atractivo.

► Cada casa, un taller • A los turistas extranjeros les agrada observar el trabajo manual de los indígenas en sus casas.

"El traje pesa un quintal (100 libras). Hay que asumir este sacrificio con profundo agradecimiento a la madre tierra. El danzante es el personaje central de las Octavas", explicó sonriendo Hurtado.

El ropaje multifacético estaba compuesto por cascabeles para los pies (bolas de acero), ropa blanca (camisa, enagua), bandas multicolores, una pechera y un tajadé adornado con espejos. Además, mullos, lentejuelas y los bordados a mano por los indígenas.

Pero de todas las prendas, el cabezal, adornado con plumas de pavo real y algunas bambalinas y joyas, llamaba la atención de decenas de extranjeros y visitantes de otras provincias y de la región.

Los amigos y vecinos acompañaron la romería. El Alcalde, como prioste mayor, abrió el desfile. "Ser elegido alcalde

por la comunidad es sagrado y de profundo respeto. Durante un año, él dirigirá al pueblo en las mingas y organizará las fiestas", explicó Manuel Masaquiza, alcalde mayor de la comuna Salasaca.

Masaquiza recordó la fiesta de hace una década. "En ese tiempo se elegían 40 alcaldes. Hoy, la crisis económica no permite más de 19.

El nombramiento de 'alcalde' llega en enero y la obligación concluye en diciembre. Durante el año, ellos se encargan de organizar las fiestas del carnaval, en febrero; la fiesta del arco iris con danzantes, en abril; las Octavas de Corpus, en junio, entre otras.

En la plaza, el sol radiante y sofocante no daba tregua a los danzantes y turistas. Y así continuó durante la tarde.

El calor, no obstante, no redujo el baile, la música y el licor. La abundante cosecha de maíz, producida en las 200 hectáreas de Salasaca, fue causa más que suficiente para este derroche de alegría.

Cada delegación, de las 18 comunidades que forman la Unión de Indígenas Salasacas (Unis), agradeció al Padre Sol y a la Madre Luna. Hubo delegaciones de Guasalata, Putuloma, Cochapamba, Manzana-pamba Grande y Chico, Chilcapamba, Centro de Salasaca, Vargaspamba, Rumíñahui, Llicacama y otras comunas esclavadas en las lomas.

La algarabía se extendió hasta el anochecer. La plaza central se llenó con cientos, quizá miles, de espectadores. El intenso tráfico vehicular, entre Ambato, Pelileo y Baños, trajo más turistas durante la tarde.

Com. 14.06. 2005.

La Zona Intangible permanece en el papel

YASUNÍ En el Ministerio del Ambiente se inició un proceso para recabar toda la información sobre la declaratoria del área de protección especial y el proceso de su delimitación

Las dos únicas áreas en las cuales no se permite la extracción de los recursos naturales, como la extracción petrolera y la tala de bosques, no cuentan con la suficiente protección estatal.

A pesar de que las zonas intangibles de Cuyabeno-Imuya y el núcleo del Parque Nacional Yasuní y el territorio Tagaeri se establecieron en 1999, la delimitación de la segunda no se ha concretado.

Mientras esto se define, la tala ilegal es constante en la zona. Una muestra: EcoCiencia elaboró un mapa con los reportes de tala en la zona intangible, sobre la base de la infor-

mación entregada por Miguel Ángel Cabodevilla, misionero que conoce la zona.

Además, la presión de la compañía petrolera EnCana, adjudicataria del bloque 17, la mitad del cual está dentro de la zona intangible del Yasuní, se incrementa. En enero del 2005, solicitó al Ministerio del Ambiente si estaba facultada a

realizar operaciones petroleras en el bloque 17.

La respuesta del Ministerio fue que no se autorizará la exploración petrolera hasta que

LA CIFRA

El territorio intangible tagaeri se extiende por 700 000 hectáreas y está al sur del Parque Yasuní y en una parte del territorio huaorani.

no se definan los límites de la zona intangible. Este Diario intentó obtener la versión de Fernando Benalcázar, gerente de EnCana, pero pese a la insistencia no fue posible.

Alfredo Carrasco, subsecretario de Capital Natural del Ministerio del Ambiente, señaló que se inició un proceso para recopilar toda la información

sobre la delimitación de la zona intangible.

Al preguntarle cuándo se iniciará la negociación con el Ministerio de Energía para la definición de los límites, Carrasco indicó que aún no puede adelantar ningún criterio. "No puedo dar fechas, revisaremos los documentos".

El funcionario negó que parte de la documentación sobre las zonas intangibles esté extraviada en la Cartera de Estado. "Estamos recopilando toda la información".

La demarcación de esta área protegida está estancada desde marzo cuando WCS presentó el informe técnico para la delimitación y estaba prevista una reunión de la comisión que trata este tema en la cual debía participar un delegado de Petroecuador.

Com. 15.06. 2005.

CELEBRACIÓN

El Inti Raymi se iniciará mañana • Las organizaciones indígenas del país iniciarán mañana la celebración del Inti Raymi (fiesta del Sol) en el Complejo Arqueológico de Ingaipirca. Los actos principales serán el fin de semana y finalizarán el martes próximo. Habrá danza y música de la región Andina. **RED. CUENCA**

Com. 15.06.2005.

Las piezas puruhá son de 18 quilates

CHIMBORAZO Un estudio reveló que los restos encontrados en esta comunidad tienen esta calidad. Los agentes de la PJ investigan el caso y también se espera la acción de la Fiscalía y del Instituto de Patrimonio.

REDACCIÓN RIOBAMBA

¿Va viene por el oro? Es la pregunta que los campesinos de Alacao, una comuna a 15 minutos de Guano, repiten con frecuencia a los extraños.

“Estos meses han llegado muchos curiosos. Nos preguntan cómo llegar a las excavaciones o a las casas de los propietarios de los terrenos. Escucho que allí hay oro de los Puruhá”, explica un campesino, quien no autoriza publicar su nombre.

Según él, no quiere tener líos con los Meléndrez, dueños de los terrenos. “Ellos son muy bravos. La gente cuenta que a diario encuentran collares y pulseras. También quisiera ir, pero no nos dejan”.

Otro campesino asegura que las excavaciones aumentaron el mes anterior. “Todas las noches, decenas de personas van a la tierra de los Meléndrez. Ellos huaquean hasta la madrugada. Dos parientes me dicen que han visto el oro y una especie de conchas”.

En Alacao, un grupo de alumnos de la escuela Quiteño Libre encontraron esas conchas. Incluso, confeccionaron pulseras. “El martes fui con mis amigos. Había muchos huecos con tierra amarilla. Allí estaban las conchas y huesos. Una señora nos amenazó con un palo y pidió que nos marcháramos”, dice asustado un niño de 12 años. Él tampoco quiere identificarse.

Pero sus compañeros aseguran que saben los nombres de los saqueadores. “Gente de Alacao recibió anillos de oro. La semana pasada, un familiar también encontró piezas”, dice otro estudiante.

Los terrenos de los Meléndrez se encuentran a la vuelta del centro Quiteño Libre. En marzo pasado, la arqueóloga Mónica Bolaños, del Instituto Nacional de Patrimonio Cultural, visitó el sitio y recogió tres pequeñas láminas de metal.

Las muestras fueron enviadas al laboratorio de la institución. El examen químico indica que las piezas tienen oro de 18,4 quilates. La doctora Martha Romero hizo el estudio. “Además de oro, los objetos tienen pequeñas cantidades de cobre”, indica el estudio.

El documento será enviado al ministro fiscal de Chimborazo, Juan Rivera. “Esta semana un equipo nuestro irá con el de los arqueólogos a Guano. El Instituto de Patrimonio no tiene recursos, pero buscamos el presupuesto por la importancia arqueológica que tiene Alacao”, informa Bolaños.

Entre tanto, la Policía Judicial (PJ) ya designó a varios agentes para que investiguen el caso. La mañana del viernes anterior, tres uniformados fueron a los terrenos y descubrieron más excavaciones.

También observaron árboles quemados y concluyeron que los saqueadores hacen fogatas para clavar las varillas.

MÁS INFORMACIÓN

► **Expertos artesanos** • Los Puruhá fueron expertos en confeccionar objetos de cerámica y oro. Estas piezas eran usadas en sus ceremonias rituales, dice el Banco Central.

► **La cerámica** • Se caracterizó por tener un color rojizo. Algunas piezas se exhiben en el museo del Banco Central en Riobamba.

► **Acciones previas** • El Instituto de Patrimonio confiscó 42 piezas que eran ofrecidas en una joyería de Guano.

Además, la PJ interroga a los Meléndrez. “Yo no he visto el oro. Hay comentarios de que el Instituto de Patrimonio quiere ingresar a la propiedad. Me gustaría que se ubique a los huaqueros, quienes supuestamente, están llevándose las piezas. Ellos son los que se benefician. Varios herederos nos reunimos para tratar este problema”, cuenta una de las propietarias en Alacao.

Sin embargo, otra heredera asegura que el oro dividió a la familia Meléndrez y sus opiniones. Algunos quieren que se haga un museo; otros, que nadie ingrese a su propiedad.

Univ. 15.06.2005.

Ingapirca se alista para las fiestas del Inti Raymi

CUENCA

El Instituto Ingapirca prepara la fiesta del Inti Raymi o fiesta del sol o la cosecha, que se celebra con actos y ritos Cañari-Incas en el Castillo de Ingapirca, ubicado en la provincia del Cañar.

Manuel Duchi, presidente del Instituto, invitó a esta celebración de los pueblos del Abya Yala, donde se registrará la participación de más de 50 grupos de música y danza fol-

clórica del país.

Los escenarios preparados estarán fuera de la elipse del Castillo para evitar la destrucción del sitio arqueológico.

Este año el costo aproximado de esta organización alcanza los \$ 16.000 y se espera que el número de visitantes sobrepase los 5.000.

Programa

Mañana, a la medianoche, iniciará el pregón con fuegos

pirotécnicos música y danza. Este viernes, a las 03h00 se realizará la partida de los Chasquis desde Narrío y Nar; a las 05h00, será la ceremonia Ritual en el complejo arqueológico de Ingapirca.

A las 10h00, se efectuará la apertura de recintos de exposiciones y venta de comida típica y empresas comunitarias; y una hora después se desarrollará la inauguración de la fiesta del Inti Raymi.

Com. 16.06.2005.

La Amazonia y Galápagos fueron el atractivo en la BITE

TURISMO La Bolsa Internacional realizó una encuesta entre los compradores del exterior. Las ciudades tuvieron menos demanda.

REDACCIÓN CUENCA

Los atractivos de las islas Galápagos y de la Amazonia fueron los destinos más buscados por los operadores internacionales de turismo.

Esa fue una de las conclusiones presentadas en el balance de la sexta edición de la Bolsa Internacional de Turismo del Ecuador (BITE) que se realizó en Cuenca, en abril pasado.

Ambos destinos fueron los más promocionados por los 44 expositores nacionales y los más demandados por los 110 compradores internacionales

que asistieron a esta cita.

Estos compradores llegaron desde Francia, Alemania, Estados Unidos, Argentina, Italia, Brasil y Canadá. También de España, Inglaterra, Guatemala, El Salvador, Holanda, Perú, Chile, Colombia, Holanda, entre otros países.

Ellos contestaron a una encuesta realizada antes de la finalización de la BITE. Según los resultados, el 37 por ciento consideró que esta feria superó sus expectativas, el 58 por ciento que fue lo que el operador esperaba y el cuatro por

ciento restante que no fue lo que se imaginó de la feria.

Según el presidente de la BITE, Juan Pablo Vintimilla, el principal objetivo de esta sexta edición fue captar el interés de los mercados que más interesan al país como son los países de Europa y EE.UU. Dijo que no solo dicho objetivo se cumplió, sino que el 84 por ciento respondió que volverá a la próxima edición.

Sin embargo, reconoció que, en su mayoría, los sitios que se siguen promocionando en el Ecuador necesitan un cambio

CONTINUA ➤



EDUARDO VALENZUELA/EL COMERCIO

EN EL CENTRO DE EXPOSICIONES • La Bolsa Internacional de Turismo permitió vender paquetes y conocer el interés de los promotores extranjeros.

para ser más atractivos en el exterior. Él considera que debido a la competencia en el extranjero es necesario que los empresarios piensen en nuevas estrategias para ofrecer a los compradores.

Vintimilla agregó que existen operadores en el exterior que buscan cosas muy especializadas en turismo y que los empresarios ecuatorianos de-

ben prepararse para satisfacer esta necesidad.

La encuesta realizada sobre los productos que más interesaron a los compradores que participaron en la feria está liderada por los viajes a Galápagos. Una preferencia similar tienen la aventura y los atractivos de la selva amazónica.

En tercer lugar se ubica la avenida de los volcanes y entre

las más novedosas la denominada chiva express.

Los que menos interés tuvieron fueron los paquetes de sol y playa y los recorridos por las principales ciudades del país. "Tal vez lo que le sucede a Cuenca y a otras urbes es que no presentan productos novedosos", dice Vintimilla. En la sexta edición subió el número de compradores de 68 a 110.

Com. 16. 06. 2005

San Rafael cree más en la totora

IMBABURA Las comunidades de esta parroquia ven en este tradicional vegetal una fuente para su sustento. La capacitación llegó desde Perú y Bolivia. Las competencias náuticas son de nuevo parte de las festividades.

REDACCIÓN IBARRA

Las fibras de la totora, que crecen abundantemente en las orillas del lago San Pablo o Imbakucha, no solo son la insignia de San Rafael de la Laguna. Para los indígenas de esta parroquia, ubicada al sur del cantón Otavalo, son sobre todo la materia prima que garantiza una subsistencia para

3 000 de sus 9 000 habitantes, dedicados a tejer, básicamente, esteras (petates) y aventadores (abanicos).

Los datos corresponden a un estudio del Centro Nacional de Fibras Naturales de la Universidad Católica, sede Ibarra (PUCE-I). Sin embargo, los bajos precios de los tejidos tradicionales amenazaban con desaparecer esta actividad, que

se remonta a tiempos precoloniales. Es que por un petate, de 1,80 por 1,30 m, que demanda tres horas de trabajo, los tejedores de la totora reciben apenas un dólar y medio. Es decir: 50 centavos menos del valor que cuesta en el mercado de Otavalo y dos menos que en Ibarra o Quito.

Pero, las cosas cambiaron en San Rafael. Hace tres años se

CONTINUA ➤

CONTINUACION

puso en marcha el Proyecto de Manejo Útil y Diversificación de la Totora, impulsado por el Centro Nacional de Fibras Naturales, de la PUCE-I. Mediante talleres de capacitación, técnicos y artesanos de Perú y Bolivia enseñaron a los imbabureños a darle un valor agregado a la fibra. Así nacieron ré-

plicas de embarcaciones, llamas, sillones, papel... elaborados a partir de la totora.

"Esto mejoró las condiciones de vida de los habitantes del lago", según Andrés Simbaña, coordinador del Centro de Fibras Naturales. Hoy con menos material elaboran productos más cotizados. Se trata

de nuevas artesanías: réplicas de llamas, que cuestan de uno a 22 dólares o juegos de muebles de sala, que alcanzan hasta los 1 000 dólares...

La diversificación de artesanías en totora atrajo la atención de 40 jóvenes, quienes se



FOTOS: JOSÉ SÁNCHEZ/EL COMERCIO

TRADICIÓN ANCESTRAL ATRACTIVO PARA EL TURISMO • La competencia de caballos de totora en el lago San Pablo fue parte de las fiestas de la parroquia San Rafael.

capacitan en el taller Totora Sisa, según Juan Aguilar. Asegura que el valor agregado mejoró los precios y volvió más atractiva la actividad para los jóvenes.

El esfuerzo local de los artesanos de San Rafael se concretó en la creación de la empresa comunitaria Totora Sisa (Flor de Totora, en kichwa), un taller artesanal que expone los trabajos de 39 socios. Empero, al interés comercial de Totora Sisa se sumó el cultural, que gira en torno al rescate de las tradiciones, como el uso de los "caballitos" de totora, que nuevamente comienzan a surcar las aguas del lago ancestral.



EL PROGRAMA FUE EL FIN DE SEMANA • Los habitantes de San Rafael se reunieron para disfrutar de la competencia.

CONTINUA ➤

El último sábado, por ejemplo, se reeditó la IV Travesía de los Caballitos de Totora, con motivo de los 121 años de parroquialización de San Rafael. Juan Aguilar y su hijo ganaron el duelo, frente a 38 competidores más, que surcaron las aguas en 18 caballitos de totora, reviviendo este deporte indígena. Aguilar, de 42 años, navegó durante 32 minutos

para cubrir más de mil metros del reto. El campeón, que recibió un toro como premio, recuerda que los "caballitos" -que se construyen con miles de fibras secas de totora, atados con cabuyas- eran usados por los abuelos.

"Los mayores los utilizaban para pescar, cruzar el lago o cortar los totorales", asegura.

Los vecinos del lago tienen un estrecho vínculo con los totorales. Solo así se puede explicar que la travesía de los "caballitos" de totora constituye una verdadera fiesta, en esta parroquia con población mayoritariamente indígena. Una fiesta, que el último fin de semana incluyó la presentación de la banda de música de San Rafael, cuyos integrantes madrugaron a la comunidad de Cachiviro, para recibir al ritmo del sanjuanito "El Lagunerito", a los deportistas indígenas, que partieron a las 08:15, desde el muelle de Pucará, al extremo norte de este importante recurso hídrico.

Ante el aplauso de los vecinos arribó José Criollo, en segundo lugar, haciéndose acreedor a un chanchito. Andrés Espinosa ocupó el tercer puesto, por lo que fue merecedor de un borrego. Con este tradicional acto los "caballitos" volvieron a poblar la laguna, ante la mirada curiosa principalmente de los niños.

Com. 15.06.2005.

Otra fase de recuperación de Ingapirca ya se inició

CAÑAR La elipse fue cubierta con un plástico. El flujo de turistas se mantiene.

REDACCIÓN CUENCA

Un manto negro cubre la elipse del Complejo Arqueológico de Ingapirca desde hace una semana. Se trata de un gigantesco plástico que protege a las rocas que siguen su proceso de curación.

En la actualidad, se realiza el tratamiento de sales a través de la colocación de un papel con una sustancia. El

trabajo se ejecuta en cada piedra para extraer los químicos causantes de la meteorización o cáncer de la piedra.

Desde hace tres meses un grupo de especialistas trabaja en el proceso de conservación. En una primera fase se estableció un archivo digital de cada una de las 3 600 piedras que conforman la elipse. Además se determinó que el 80 por ciento de las rocas están enfermas por la contaminación, entre otros factores.

Según el arqueólogo Gerardo Castro, director del proyecto de conservación, en la actualidad se aplica una sustancia que no afecta a las piedras,

LA CIFRA

El Complejo Arqueológico de Ingapirca, ubicada en el cantón El Tambo, en Cañar, es visitado por cerca de 100 000 turistas cada año.

pero ayuda a eliminar el contenido de sales. Con eso se evitará que se acelere la pérdida de la capa superficial de la piedra.

También se hicieron los análisis y las pruebas que permitieron determinar el material denominado quillucaca (argamasa) que servirá para proteger la parte alta de los muros.

Este último material evitará la presencia de microorganismos y la acción de algún elemento biológico. Para Catalina Tello, encargada de la dirección del Instituto de Patrimonio Cultural del Austro, un tema preocupante es el drenaje en el denominado Cuerpo de Guardia (parte superior de la elipse). La lluvia se acumula y alcanza, en ocasiones, hasta los 10 centímetros de alto, lo que deteriora la estructura.

También se realizaron mediciones para determinar si hay desplazamientos. La segunda fase concluirá en julio con recomendaciones y un proyecto de conservación continuo.

Una actividad que perdura en 4 comunidades

El uso de las fibras de totora para elaborar artesanías está enraizada en las comunidades indígenas, de: Cuatro Esquinas, Cachiviro, Huaycungo y Tocagón, ubicadas a orillas del lago. Es decir, cuatro de las nueve comunidades de la parroquia San Rafael, Otavalo, aún continúan tejiendo las totoras, como lo hacían sus antepasados.

Las totoras seleccionadas son producto de un largo proceso que incluye la siembra, el crecimiento y la cosecha de las fibras. Con machete o una hoz se cortan los tallos maduros y largos. Se extrae del agua, luego se seca al sol, durante tres meses. En este proceso las cañas verdes se

CONTINUA ➤

CONTINUACION
tornan doradas y están listas para ser tejidas. Se usa agua para suavizar y una piedra para afirmar el tejido.

En los últimos años aparecieron nuevas artesanías que demandan menor esfuerzo y tienen un mejor precio, la mayoría de tejedores fabrica esteras. El producto se vende en Ibarra, Quito, Guayaquil y en Colombia.

Univ. 18.06.2005.

Con ofrendas se inició ayer fiesta del Inti Raimy

Curanderos de varias culturas indígenas del país llegaron en la madrugada hasta el templo del sol

INGAPIRCA, CAÑAR |
SANDRA OCHOA
REDACTORA

Un profundo y melódico sonido grave emitido por dos quijipus o caracolas marinas entonadas por shamanes aborígenes del Oriente se dispersó antes del amanecer de ayer en el castillo de Ingapirca.

Hasta el Templo del Sol, a las 05h00 llegaron doce curanderos de diversas culturas indígenas de Azuay, Tungurahua, Pichincha, Zamora Chinchipe, Morona Santiago, Imbabura y de otras comunidades colombianas, venezolanas y peruanas.

Su misión fue agradecer con un ritual de sanación a quien consideran su padre-dios y lo llaman Taita Inti, al que dedican desde ayer y hasta mañana

Los chasquis llevaron el mensaje de la fiesta del Sol

INGAPIRCA, CAÑAR |

La falta de medios de comunicación hace más de 500 años, obligaba a los pueblos aborígenes a crear formas de contacto. Una de ellas fue la transmisión de mensajes orales.

Para ello formaban atléticamente a los jóvenes de los poblados para que transmitieran los mensajes entre pueblos y los llamaron chasquis. Esa tradición se repite cada año en la Fiesta del Sol o Inti Raymi, que se celebra antes del 21 de junio en Ingapirca.

A las 08h00 de ayer 17 jóvenes del Instituto de Formación Quilloak de la cultura quichua empezaron su ascenso al cerro Narrío, que guarda restos arqueológicos y está en Cañar a 3.500 metros sobre el nivel del mar.

Vestidos con pantalón y poncho negro, camisa blanca bordada con diseños de vivos colores y alpargatas, los jóvenes empezaron su ritual para llegar a la cima.

tiempo y sacrificios en agradecimiento al ciclo de vida y producción propiciado por el astro rey, en el año del calendario Cañari Inca.

Esta ceremonia de shamanes o Yachac, como se los llama a los más viejos y sabios, preparó el camino para que la fiesta del Inti Raymi inicie junto con el solsticio o colocación del

sol, en el último día del año, justo en el centro del hemisferio norte y esto ocurrirá exactamente el próximo martes.

Usando sus trajes típicos de curandería caracterizados, unos por ponchos de colores, otros por coronas de plumas o simplemente ropas blancas adornadas por coloridos bor-

CONTINUA ►

dados y collares de santería, estos delegados limpiaron el área elíptica del templo para la llegada de los celebrantes.

El rito continuó con la ceremonia del fuego encendido en carbones bendecidos en un solo recipiente de barro, pero luego de pedir permiso a este elemento de la naturaleza se lo

dispersó hacia los cuatro puntos cardinales en otros recipientes similares.

Una media luna con pétalos de rosas se formó en torno al fuego primario. Dentro de ella se colocaron frutas y productos agrícolas de la región andina como el maíz, calabazas y todo tipo de granos.

En la parte superior el altar tomó su forma final. Se colocaron dos bastones de mando, elaborados en madera, con figuras de animales y símbolos de las creencias aborígenes andinas.

Delante de estos bastones, un manto verde se tendió en el piso y cada uno de los shama-



Francisco Bravo / EL UNIVERSO

INGAPIRCA, Cañar.- El shaman Segundo Manuel Toainta realiza la ceremonia de limpieza en la elipse del templo del sol donde se congregaron ayer otros shamanes del país.

nes y yachac colocó sobre él sus objetos sagrados utilizados en este tipo de rituales.

Piedras que transmiten energía, hierbas formadas como escoba para limpiar lo negativo, espadas para defender el bien, caracolas marinas y cascabeles pretendían reunir la energía para atraer la paz, según exclamaban en sus rezos los shamanes.

Invocaciones de cada uno de ellos agradeciendo a su Taita Huiracocha o Único Dios, a la Pachamamac o madre tierra por todos los beneficios recibidos formaron parte del acto que duró una hora y en el cual las hojas de tabaco envueltas en un cigarro eran inhaladas por los limpiadores.

Al finalizar el rito, todos de rodillas y luego de pie levantan-

do las manos hacia los cuatro puntos cardinales, pidieron permiso al Sol para empezar la fiesta. Luego los Chasquis se ponían de acuerdo para preparar su caminata de 20 km desde el cerro Narrío en Cañar hasta el Templo de Ingapirca.

Ahí llevarán su mensaje a las comunidades indígenas del Abya Yala, podían comenzar su fiesta.

El templo de los mayores está botado

LA FORTALEZA SE CONTRUYÓ ENTRE 1500 Y 1534, durante el régimen incásico en el Ecuador. Su estructura muestra la clásica arquitectura del pucará (construcción de piedra elíptica y en terrazas). Tiene 400 metros de largo y 100 de ancho

Rumicucho vive el abandono

JUNTO CON INGAPIRCA, ESTAS RUINAS fueron uno de los primeros monumentos rescatados por el Banco Central. En tiempos de la presencia inca en el país, fue fortaleza, cuartel, templo, taller y observatorio

Las ruinas de Rumicucho (cuyo nombre significa Rincón de Piedras) son una fortaleza (pucará) inca. Hoy, esta 'pieza histórica' no tiene mantenimiento adecuado y sufre un deterioro continuo.

La comunidad de Rumicucho se encuentra a 2 kilómetros del monumento de la Mitad del Mundo, al extremo norte de Quito. Para llegar a este poblado se debe pasar por una carretera cubierta de materiales de construcción. Las ruinas de Rumicucho se encuentran al final de un sendero que sale de este camino principal.

Este pucará fue, antes de la primera intervención de arqueólogos del Banco Central del Ecuador (BCE), en 1976, un potrero, un campo de tiro al blanco y hasta una cantera. Los habitantes del lugar vendían las piedras de Rumicucho en San Antonio de Pichincha.

La fortaleza de Rumicucho está abandonada sobre la planicie seca del lugar. No existe un experto que indique al turista o al investigador qué son



¿Cómo llegar?

Las ruinas están a 15 min. de Quito

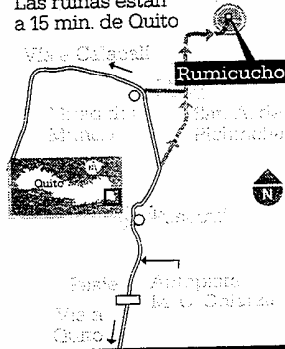

Fuente: HOY / Elaboración: Diseño editorial E/N

Las ruinas, según la tradición oral, eran un templo en honor a la luna

las ruinas o para qué servían. Cuando se les pregunta a los moradores sobre la historia de Rumicucho, ellos responden que era "como un cuartel y templo de los mayores", pero no pueden profundizar más, a pesar de que son los vecinos

del pucará.

Pedro Tibán, gerente de la Cooperativa Veintinueve de Junio que recibió Rumicucho, de manos del BCE por 25 años, cuenta que tenían dos guías, pero "cobraban mucho (\$150 mensuales) y venían solo tres

CONTINUA ▶

CONTINUACION

días por semana".

Esa falta de presupuesto es una de las mayores trabas a la conservación de las ruinas, comenta Tibán. Para financiarla, la Cooperativa usa el dinero de las entradas que cobra para acceder a las ruinas (\$0,50 para turistas nacionales y \$1 para extranjeros). No obstante, solo recaudan \$2 en los días laborales y, en los domingos, \$10. Por ello, apenas llegan a recaudar, aproximadamente, unos \$100 al mes.

A ello se suma la pérdida de dinero por parte de la Fundación Libertad. Cuando el BCE entregó Rumicucho a la Cooperativa, esta tenía un acuerdo de ayuda con la Fundación Libertad, que entró en el comodato con el Banco. De acuerdo a Tibán, la Cooperativa despidió a esta organización porque no ayudó en la conservación: "hasta se fue con la plata, pues abrió una cuenta a su nombre y no pudimos usarla".

Tibán recuerda que lo único que la Fundación dio fue "dos enclenques rótulos que indican cómo llegar al sitio arqueológico" (hoy destruidos). Después, la entidad desapareció sin dejar rastro.

Ante esta situación, el Fondo de Salvamento del Municipio de Quito (Fonsal), a través de Holger Jara, quien trabajó como investigador de Rumicucho para el BCE, asumió el control de las ruinas y colabora, regularmente, con la Cooperativa Veintinueve de Junio.

En un esfuerzo conjunto, han plantado árboles y pencos en el seco terreno, alrededor de la fortaleza; hicieron un cerramiento para proteger lo plantado. Además, elaboraron un folleto de información básica para los turistas e interesados en conocer la fortaleza.

Pero la conservación arqueológica no tiene los recursos ni el mantenimiento técnico adecuado. Aunque obreros de la comuna mantienen los muros del pucará, muchas veces lo hacen sin la supervisión de un

EL FUNDADOR HACE SUGERENCIAS

'QUÉ SERÍA DEL ECUADOR SIN...'

Desde 1959, tras su retorno de París, Hernán Crespo Toral, durante casi 30 años, estuvo al frente de los fondos y bienes culturales y patrimoniales del Banco Central (BC). Ahora, frente a las deficiencias y amenazas que se viven en esa entidad, explica y plantea soluciones:

"Hay que hacer reformas en el Departamento de Cultura del BC, pues se ha venido a menos por el despido indiscriminado de científicos e investigadores y por una burocracia mediocre enquistada allí. Se despidió a las personas más valiosas y formadas, arqueólogos, bibliotecarios, conservadores y museólogos, administradores de museos y técnicos. El ministro (Rafael) Correa, antes de reducir el presupuesto, debe pensar que la labor cultural del BC contribuye al desarrollo económico del país. No sería imaginable el Ecuador sin Ingapirca, sin el Parque Histórico de Guaya-



Hernán Crespo T.

quil, sin el Monasterio de San Diego de Quito, sin el Museo de Sitio de Tomebamba, en Cuenca, sin haber contribuido a la salvación de los centros históricos de Quito, Cuenca y otras ciudades, de la Torre de la Iglesia de Canuto, en Manabí, de las iglesias de Colonche, en Gua-

yas y de Guangaje, en el páramo de Zumbagua; sin los museos de Esmeraldas, Manta, el de las Conceptas, de Riobamba, el Museo de Arte Moderno de Cuenca y el de las Conceptas de esa ciudad, el Museo Antropológico de Guayaquil (MAAC), sin el Museo Nacional en Quito, sin que se haya salvado la biblioteca de Jacinto Jijón y Caamaño, Carlos Manuel Larrea, o que haya contribuido a salvar los fondos del Archivo Histórico del Guayas. En todos esos 'monumentos' está la memoria de lo que somos y de nuestra identidad una y plural". (GGS)

LAS RUINAS PASAN DE MANO EN MANO

La fortaleza de Rumicucho estuvo abandonada a la intemperie y a varios usos. En 1976, el Banco Central decide rescatar el sitio como un centro turístico y de investigación.

Para entregar el cuidado del patrimonio de la comunidad de la zona, el BCE, en 1998, da Rumicucho, en comodato por 25 años, a la Cooperativa Veintinueve de Junio.

técnico capacitado. Y, a pesar de que el Fonsal realiza todavía excavaciones, no tiene fondos suficientes para colaborar

El convenio entre BCE y la cooperativa se hizo también con la Fundación Libertad, que, según los moradores de Rumicucho, se llevó los fondos de las entradas a una cuenta privada y desapareció.

Hoy, el Fonsal realiza el mantenimiento y difusión de Rumicucho, sin suficiente éxito por la falta de fondos y de capacitación a los comuneros (GGS).

con la conservación. Por eso, esta entidad municipal busca fondos para seguir trabajando en Rumicucho. (GGS)

Com. 19.06.2005.

El Inti Raymi congregó a varias identidades en Ingapirca

FIESTA El ciclo de la siembra y la cosecha tuvo una celebración concurrida. Rituales, danzas y juegos pirotécnicos matizaron el ancestral acontecimiento.

REDACCIÓN CUENCA

Con la presencia del verano todo parece más bello en Cañar. El Taita Inti (Padre Sol) aparece más temprano para hacer frente al gélido viento que golpea los rostros de los lugareños y extranjeros que participan en la ancestral fiesta del Inti Raymi.

La celebración indígena cargada del simbolismo y espiritualidad cañari-inca se relaciona con el ciclo de la siembra y la cosecha. La ceremonia que empezó el jueves y culmina hoy en el complejo arqueológico de Ingapirca, en Cañar, coincide con el solsticio del 21 de junio, cuando el Sol está en el punto más lejano. Aquel día, en el hemisferio sur, la noche es más larga y el día más corto.

EL DATO

A diferencia de los años anteriores, los danzantes se presentan en una explanada colindante al templo del complejo de Ingapirca.

Desde la semana anterior la pequeña parroquia de calles estrechas y

desgastadas es un hormiguero de gente donde se mezclan las culturas e identidades del Ecuador y las de países vecinos como Perú, Bolivia y Venezuela. Curanderos, chamanes, yachacs (viejos sabios) y danzantes con coloridos atavíos rinden su culto al Sol y a la Pachamama (Tierra).

El día comienza con rituales, avanza con danzas y culmina con juegos pirotécnicos. Al amanecer el armonioso sonido de la kipa y las caracolas entonado por los yachis alerta a los asistentes que aún duermen.



EL COMERCIO

UN ALEGRE RITUAL • Grupos de diferentes partes del país participan en esta celebración.

CONTINUA ▶

men dentro de las improvisadas carpas ubicadas a los alrededores del Templo del Sol.

Sahumerios, inciensos, plantas medicinales, objetos sagrados, imágenes de animales de la mitología cañari y frutos de la Pachamama son parte de las ofrendas de este ritual que simboliza la limpieza del área elíptica del templo y la captación de energía del crepúsculo solar, y así entregar paz a los miles de visitantes.

Cerca de las 06:00 cientos de turistas empiezan las caminatas desde Ingapirca hasta los cerros Nario y Coyoctor, en Cañar, para conocer los vestigios y leyendas que se tejen sobre estos santuarios.

A media mañana la celebración se enciende con la presencia de los danzantes. Este

año, a diferencia de los anteriores que se hacía en el interior del complejo, los grupos se presentan en una explanada colindante al templo. Según Manuel Duchi, del Instituto Ingapirca, es para evitar daños de la elipse y de los muros.

Ayer, las ñustas (princesas) del pueblo cañari abrieron este espacio cultural con una sencilla danza para rendir culto a la luna y al Sol. Le siguieron los grupos Inti Raymi de Ambato, Los Yumbos de Quisapincha, entre otros. En total, 70 grupos de danza y música andina se presentaron en los cuatro días de fiesta. La ceremonia de despedida será a las 14:00 con la presencia de las representaciones artísticas y culturales que irán desde el complejo hasta el centro.

PARA NO OLVIDAR

■ **Los costos** • Para llegar hasta el sector de Ingapirca, el visitante puede tomar un vehículo interprovincial en el terminal terrestre de Cuenca. El precio de ingreso al Complejo Arqueológico es de 1,50 dólares para los ecuatorianos y seis para los extranjeros.

■ **Lo que habrá hoy** • A las 05:00, los yachacs (conocidos también como viejos sabios) practicarán el mítico ejercicio de la captación de energía en el interior del complejo arqueológico. A partir de las 10:00, se abren las ferias artesanales y empiezan las danzas. A las 14:00, se hará el ritual de despedida.

Univ. 19.06.2005

Princesas del Sol realizaron ritual del sacrificio durante fiesta del Inti Raymi

INGAPIRCA, CAÑAR

Como hace más de 500 años, los pueblos indígenas descendientes de las culturas Inca y Cañari eligen a doncellas como princesas del Sol para honrar las fiestas de su señor.

Pero a diferencia de esa época, estas jóvenes entre los 17 y 18 años, llamadas ñustas, no son sacrificadas en el altar cuando su señor muere, para acompañarlo en la tumba, ahora deben trabajar con los niños difundiendo su cultura.

Desde el viernes pasado, 15 ñustas de la comunidad cañari que celebra las fiestas del Inti Raymi o solsticio presiden los rituales que concluyen hoy.

Durante estos tres días, las



Francisco Bravo / EL UNIVERSO

■ INGAPIRCA, Cañar.- Como símbolo de gratitud por la prosperidad, las ñustas sacrificaron un cuy.

CONTINUA ►

CONTINUACION

princesas, orientadas por su yáchac o médica sabia, ofrecieron sus sacrificios al Taita Inti, con un rito de purificación en Pilaloma.

Pilaloma es un sector del Castillo de Ingapirca en el que, según la historia inca-cañari

fue sepultado Atahualpa con sus once princesas.

Ese lugar fue este año el primero que el Instituto Arqueológico de Ingapirca, organizador del Inti Raymi designó para el ritual de las doncellas. Allí la yáchac Mercedes Duchi

levantó un altar en honor a la Mama Luna. "Es que el Taita Inti no puede tener hijos sin la mujer que es Mama Luna", dijo la matrona.

Luego las ñustas rezando oraciones en quichua, le entregaron flores, frutas y el cuy, símbolo de su vocación agropecuaria. La yáchac dio muerte al animal y ofreció su sangre derramada sobre el sepulcro, como símbolo de agradecimiento por la prosperidad.

Acto seguido las ñustas levantaron hacia el cielo ramilletes de paja toquilla y danzaron agitándolos en el aire y limpiando la tierra con ellos. "Es para pedir al cielo y a la tierra que siga bendiciendo las cosechas", explicó Nube Pomabilla, una de las princesas.

Desde el viernes anterior y ayer grupos del Oriente ecuatoriano, Chimborazo, Imbabura, Azuay y Cañar participaron en el festival de música y danza folclórica en la explanada del museo del Instituto Arqueológico de Ingapirca.

También resaltaron la festividad varios grupos colombianos, peruanos y venezolanos que durante cada año son invitados por los organizadores de esta conmemoración.

Com. 19.06.2005.

Imbabura. El sitio se halla en la comuna Pucará Alto, cerca del lago San Pablo. Un holandés cuida a las aves. La ruta del norte continúa hasta Ibarra.

El parque de Otavalo se abrió hace apenas cuatro meses y desde entonces los turistas no han dejado de llegar al paraje andino.



El cóndor vuela a sus anchas en Otavalo

WASHINGTON BENALCÁZAR,
REDACCIÓN IBARRA

Es un placer observar el vuelo libre de los halcones y gaviñanes. Mirar cómo extienden sus alas y flotan, sostenidos

da, giran y vuelven a conquistar las alturas...

En el Parque Cóndor, al sur de Otavalo, es posible disfrutar de estos vuelos, como parte del menú que ofrece este santuario de aves rapaces, que

apenas por las corrientes de aire, en una suerte de danza misteriosa y frágil.

Por momentos, las aves parecen quedar paralizadas en el cielo, burlando la gravedad. Pero, de repente, caen en pica-

CONTINUA ►

CONTINUACION

abrió sus puertas hace cuatro meses. Hoy acoge a 35 ejemplares, entre: cóndores, gavilanes, águilas, halcones, búhos... El objetivo del centro es rehabilitar a las aves carroñeras que fueron arrancadas de su hábitat, educar a la población en torno a la necesidad de proteger a las especies y fomentar el turismo. El Parque se halla en los altos de Curi Loma (Loma de Oro, en kichwa).

Viniendo desde Quito, por la Panamericana, se puede acceder por el ingreso norte del lago San Pablo o Imbakucha, hasta la plaza de la parroquia Eugenio Espejo. Luego, hay que avanzar por un sendero de tierra de 5 km, siguiendo la señalización, que conduce a este paraje andino, en la comunidad de Pucará Alto.

Joep Hendriks, un holandés enamorado de las aves y los paisajes serranos, reunió sus dos pasiones y creó el Parque Cóndor, único en su género en América Latina.

El complejo tiene una extensión de 17 ha, de las cuales siete están construidas para el hogar de las aves, oficinas y bodegas. Son refugios gigantes, en piedra y adobe, protegidos por redes especiales, traídas de Alemania, que evitan que los pájaros se hagan daño.

La jaula de Pacha (Tierra) y Curi (Oro), una pareja de cón-

En el país apenas quedan 60 cóndores; el refugio de Otavalo educa a la gente para que proteja al ave símbolo.



FOTOS: JOSÉ SÁNCHEZ/EL COMERCIO

dores, por ejemplo, mide 26 metros de largo por 17 de alto.

Entre martes y domingo, Hendriks recibe a los visitantes y los encamina por los senderos de piedra, que avanzan por la cima de la montaña.

El viento fresco, que cruza entre el 'taita' Imbabura y la 'mama' Cotacachi, perfuma el lugar con aromas de plantas silvestres.

En el recorrido se oyen leyendas sobre el cóndor, el ave sagrada de los Andes; los pájaros chillan y revolotean.

"Sabía que cuando el naturalista alemán Humboldt visitó América, en la época de la Colonia, avistó grupos de 40 y 50 cóndores juntos en los cielos de los que ahora es el Ecuador...", dice Hendriks. En contraste, asegura, en estos días existen entre 60 y 70 ejemplares en todo el país.

"El peor enemigo de las aves

rapaces es la ignorancia del hombre". Se refiere a que muchos ejemplares mueren víctimas de disparos o envenenamientos, porque se cree que pueden atacar al ganado vacuno y a las aves de corral.

Es el caso de los quilicos, unas aves más pequeñas que las gallinas, que se alimentan de lagartijas e insectos, pero son perseguidas tenazmente por los granjeros. También del majestuoso cóndor que se alimenta solamente de carroña. Es decir, de animales muertos, aunque tiene fama de cazador de terneros y ovejas.

El mantenimiento del parque es una tarea complicada, que se sustenta con el apoyo del Gobierno de Holanda, del Municipio de Otavalo y la empresa privada. Pronaca, por ejemplo, entrega 3000 pollos de un día, cada mes, que sirven para alimentar a las aves.



CONTINUA ►

Igualmente, compran la carne de una vaca o un caballo para alimentar al cóndor. El macho come un promedio de cuatro kilos cada dos días.

Entre todas las aves del Parque Cóndor se destaca un búho blanco, un pájaro ártico, traído de Europa, que mira el cielo, con los ojos semicerrados. Lo más seguro es que hay un ave silvestre merodeando el parque.

Efectivamente, es un gallinazo que parece un punto en el infinito. El parque tiene una posición estratégica. Es el lugar de paso para los cóndores que viajan entre los volcanes del norte. Por esa circunstancia con un poco de suerte es posible observar a estas aves gigantes visitando a sus parientes del Parque Cóndor.

El búho baja la mirada y mira fijamente a los visitantes. "Mamá, mamá ese búho es igualito

al de Harry Potter", exclama un niño, señalando al nuevo inquilino. Al final de esta pequeña ciudad de aves se abre un escenario, que simula un teatro romano, rodeado de gradas de piedra. Es un observatorio, en donde se realizan los vuelos demostrativos con las aves amaestradas.

José Antonio Flores, el asistente técnico del parque, se acomoda un largo guante de piel, que le llega hasta el antebrazo izquierdo. Sopla un silbato y se prepara para recibir a un halcón, que luego de planear por algunos minutos, se posa sobre su brazo.

El guante le protege de las filudas garras, que le sirven para destrozarse la carroña con la cual se alimenta. Sin embargo, esta vez, Flores lo recompensa con un trozo de pollo.

El halcón salta otra vez al aire, realiza unas piruetas en es-

pera de más comida. Luego es el turno de un quilico, que también vuela ágil, lanzando agudos chillidos. "Es fantástico", afirma maravillada la estadounidense Holly Johnson, una de las turistas que disfruta el espectáculo.

Flores invita a la veintena de visitantes a colocarse el guante y experimentar la sensación de dirigir a una de estas aves amaestradas. Johnson, estudiante de veterinaria, decide que es una buena oportunidad, una experiencia diferente, y se coloca el guante. Por unos segundos la mujer se convierte en la coestrella de este programa campero.

► Otras opciones

Luego de visitar el Parque Cóndor, una buena opción es continuar el viaje hacia el norte. A siete kilómetros está la ciudad de Otavalo.

Un paso obligado es la Plaza de Ponchos. El colorido mercado artesanal nunca pasa de moda. 3000 comerciantes ofrecen, los más vistosos trabajos a mano. Sin embargo, es preferible visitar el mercado el sábado, día en que se realiza la feria multicolor.

En el lugar es posible encontrar sacos de lana de oveja y alpaca tejidos a mano, blusas bordadas, carteras, agendas, sombreros, bisutería...

Después, la ruta puede seguir 12 km más al norte a la ciudad de Atuntaqui. Una opción es visitar los más de 300 almacenes que ofrecen ropa elaborada en la localidad.

Aquí, además, se puede disfrutar de las deliciosas fritadas, que han dado fama a esta

I Una bitácora para el acceso

► **Cómo llegar** • Si no viene en auto propio puede hacerlo en cualquier autobús que cubra la ruta desde Quito hasta Otavalo o Ibarra. Es necesario que baje en el ingreso norte de la laguna San Pablo. El pasaje cuesta 2,50 dólares. En el parque de Eugenio Espejo hay servicio de taxis hasta el Parque Cóndor; los taxistas cobran tres dólares por el recorrido.

► **Costo de entrada** • El ingreso al Parque Cóndor cuesta 1,50 dólar para los niños y los ancianos y dos dólares para los adultos.

En el lugar, además, existen juegos infantiles. Y, en tres

meses más estará habilitada una cafetería y un restaurante.

► **La vestimenta** • Es preferible que lleve ropa ligera y una chompa, pues el clima cambia de pronto.

En la mañana hace calor y en la tarde frío. Es preferible usar zapatos cómodos, pues los senderos exigen una larga caminata.

► **La vista** • Por el extremo occidental se observan Otavalo y las comunidades vecinas, recostadas al pie de las montañas del Valle del Amanecer. Por el extremo oriental se ve el lago San Pablo.

ciudad. A un costado de la carretera Panamericana están situadas las Fritadas Amazonas. Los comensales pueden solicitar platillos desde 2,50 dólares. Pero, si prefiere otro menú, puede avanzar 14 km más hasta Ibarra.

En la Plaza Shopping Center, al ingreso de la ciudad, puede escoger entre comida china, italiana y criolla. Al final, es rico refrescarse con los tradicionales helados de paila. Los locales más conocidos están en las calles Oviedo y Olmedo.

Com. 20.06.2005.

El ritual del Inti Raymi dio vida a la 24

CRÓNICA La red de barrios del suroriente de Quito organizó la toma de las plazas en el Centro Histórico. El sábado, las celebraciones se realizaron en La Argelia. Lo hacen por cuarto año consecutivo.

“Aquí estamos, esto somos... tenemos el pensamiento andino... mantenemos viva la cultura de nuestros ancestros... convivimos con nuestra madre tierra”.

El eco de ese mensaje se escuchó ayer en la plazoleta de la avenida 24 de Mayo, en el corazón del Centro Histórico.

Bajo un sol ardiente, los miembros de la Red Cultural Paktarinmi, de los Barrios del Suroriente de Quito, llegaron a este sitio, con danzas y rituales para celebrar -por cuarto año en la ciudad- la fiesta del Sol o Inti Raymi. Lo hicieron en el marco del programa de peatonalización del centro.

Eran las 11:30 y la pequeña plaza lucía su habitual paisaje de domingo. La irrupción, por los cuatro costados, de danzantes indígenas alteró la rutina. Ballets folclóricos, bandas de pueblo, danzantes hicieron su aparición.

La “toma simbólica de la Plaza” sorprendió a sus habituales visitantes. Cuando en el centro del lugar, los danzantes formaron el “círculo sagrado”, Florencio Agila, vendedor de cinturones y correas, se detu-



CON ELEMENTOS RITUALES • El maíz fue usado en la ceremonia. Varios grupos de danza participaron en la celebración.

Una mañana muy movida en el Centro

Ciclopaseo, mimos, música, estuvieron en las calles y plazas.

■ **Los participantes** • En el ritual dancístico andino estuvieron presentes los ballets folclóricos de Tungurahua, Ñucanchi, el grupo de danza de la Red Paktarinmi y otras agrupaciones artísticas.

■ **El recorrido** • Previamente a la toma de la plaza de la avenida 24 de Mayo, los grupos estuvieron en la Plaza de Santo Domingo, en la de la Independencia y en La Merced. Allí relizaron danzas rituales.

■ **Otros programas** • Paralelamente, ayer se realizó el ciclopaseo quincenal, desde Quitumbe al sur, hasta la Kennedy, al norte. Miles de deportistas participaron.

■ **La peatonalización** • La celebración del Inti Raymi fue parte del programa de peatonalización, que se realiza desde hace cuatro años. En otros sitios del centro hubo espectáculos mimo, maquillaje para niños y música popular.

CONTINUA ►

vo a observar.

Durante varios minutos, admiró la representación de los equinoccios y solsticios que marcan el ciclo agrícola del maíz, en la serranía andina. El equinoccio de septiembre, con su simbología de la siembra; el solsticio de diciembre, cuando la semilla ha brotado; marzo o el tiempo de florecimiento y el solsticio de junio, con el fervor solar que asegura la continuidad y renovación constante de la vida...

Agila escuchó a los animadores sobre el transcurrir de esas estaciones con emoción. Pero no pudo quedarse mucho: los policías municipales le pidieron que se retirara, pese a que no estaba vendiendo... "Nosotros no podemos pararnos a ver, no tenemos ese derecho", dijo antes de irse.

En la plaza, el ritual continuó. Paulina Tapia, animadora de la Administración Centro, habló del significado de los cuatro elementos presentes en el círculo. De la simbología del fuego, de la tierra, de viento y del agua...

Augusto Villamarín, un chofer profesional que cada 15 días participa en el ciclopaseo, también se detuvo a mirar. "Es bueno disfrutar de estas actividades en el centro. Debieran ser más seguidas".

Antes, este deportista, que



EL PASO PRO SAN FRANCISCO • En la plaza que fue el sitio de encuentro ancestral no se pudo realizar la ceremonia.

ayer cicleó enfundado en un traje amarillo, había visto danzas en la Plaza Grande.

Esa fue la segunda escala de los protagonistas del ritual, que previamente se habían detenido en Santo Domingo y en La Merced. En realidad, el acto principal de la toma de la plaza debía realizarse en San Francisco, pero hubo un inconveniente: allí estaban instalado el parque vial infantil, montado el viernes por Aneta.

Ese cambio de última hora fue mencionado por Augusto Flores, del grupo Semillas, parte de la red Paktarinmi. "La plaza de San Francisco fue el

sitio ancestral de encuentro de las comunidades indígenas".

Pero la toma de la plaza en la 24 de Mayo dio más vida y colorido a este lugar, tal como el sábado lo hizo en el barrio de La Argelia. Allí, la red organizó varios actos que incluyeron un concierto con la Banda Sinfónica, un festival de teatro con tres grupos y otros actos festivos sobre el Inti Raymi, además de la entrega del bastón de mando a las autoridades. "Es un trabajo que busca integrarnos y difundir los valores de la cultura andina", dijo el padre José Miguel Ochoa, del grupo Inti Mashikuna.

Com. 20.06.2005.

La Sierra vive con fuerza el Inti Raymi

CELEBRACIÓN En tres provincias las comunidades indígenas realizan varios actos

REDS. AMBATO Y RIOBAMBA
La celebración del Inti Raymi en Tungurahua tiene el impulso del Municipio y de los directores de las siete redes bilingües. Estos prepararon la agenda para mostrar los valores de cada comunidad.

Ayer, en la parroquia Quisapincha, a 20 minutos de Ambato, se realizaron desfiles y la elección de la Inti Ñusta del sector. Hoy, desde las 14:00, se realizan el pregón y la elección de la Inti Ñusta (reina del sol en kichwa) en el teatro La-

lama de Ambato. Mañana habrá el encuentro de mitos y leyendas andinas en el Consejo Provincial, desde las 09:00. El miércoles, en el Consejo Provincial, un foro dará a conocer la historia de la fiesta.

El jueves, sobresale el encuentro infantil de cultura, danza y música autóctonas, con 63 centros de educación participantes, según Cristóbal Caluña, coordinador de Educación Ambiental Bilingüe. El viernes será el Desfile Cultural por las calles ambateñas y el 29 ocurrirá el encuentro intercultural de juegos infantiles.

CONTINUA ►

CONTINUACION

hispanos e indígenas, en el parque La Cantera.

En Cotopaxi, el Municipio de Salcedo realizará este sábado un encuentro de danzantes con delegaciones de barrios,

parroquias y diversos sectores de ese cantón. El acto se celebrará en El Calvario.

En cambio, en la provincia de Chimborazo, la mayoría de actividades terminó ayer. Los in-

dígenas de una veintena de comunidades de Colta celebraron con danzas y rituales la fiesta del Inti Raymi. El mara-



EL COMERCIO

EN INGAPIRCA • Grupos de artistas presentaron varias coreografías en el ancestral lugar.

tón Chasqui de Oro y una exposición de comida típica y artesanías en el sector Balbanera, ubicado cerca de la laguna de Colta, fueron los primeros actos. Por la noche, la gente encendió una fogata.

“En los últimos años la celebración está desapareciendo por la influencia de otras culturas. Según Manuel Atupaña, dirigente indígena, “esto obligó a la Corporación Yachachic y a la Casa de la Cultura Indíge-

na a organizar eventos cerca del sitio sagrado de la laguna”. En Colta se eligió a la Inti Nusta de entre representantes de las organizaciones Aucash, Rumiñahui, Ashpa Mama, Rumi Pacha y Las Caleras.

Com. 20.06.2005.

La vieja Riobamba surge poco a poco

CHIMBORAZO Un grupo de arqueólogos e historiadores canadienses, ingleses y ecuatorianos busca los vestigios de la antigua ciudad, destruida por el terremoto de 1797.

Los indígenas les ayudan en las excavaciones.

REDACCIÓN RIOBAMBA

En las entrañas de los terrenos fangosos de la parro-

quia Sicalpa (Colta) hay algo que atrae a los arqueólogos extranjeros. Desde el 2004, buscan vestigios que les per-

mitan conocer la antigua Riobamba, aquella ciudad colonial destruida por el terremoto del 4 de febrero de 1797.

CONTINUA ►

MÁS INFORMACIÓN

■ **El financiamiento** • El trabajo de los investigadores está financiado por la Fundación Social Sciences Humanities del Gobierno de Canadá. La próxima semana irán a Sicalpa Viejo, donde se encuentra una iglesia colonial.

■ **Una indagación previa** • Hace una década, el Banco Central apoyó a Holguer Jara, quien estudió los templos de la antigua Riobamba. Allí se hallaban los jesuitas, dominicos, franciscanos y otros.

“Fue una tragedia. Las viviendas fueron cubiertas por completo. Los restos de cerámica, casas o de animales son pistas para saber un poco más sobre esa ciudad que se desarrolló en el siglo XVIII. Varias investigaciones indican que fue habitada por familias con mucho dinero”, explica Ross Jamieson, especialista en Arqueología Latinoamericana y docente de la universidad canadiense Simon Fraser.

‘El jefe’, como le dicen a Jamieson los indígenas de la parroquia, está acompañado de los investigadores Gina Michaels, Michael St. Oenis, Claudine Vallieres y Eve Nim-



FOTOS: CORRESPONSALÍA DE CHIMBORAZO, GABRIELA MUÑOZ/EL COMERCIO

LAS LABORES NO SE DETIENEN • Los trabajadores buscan los vestigios de la antigua Riobamba en el barrio San Blas.

mo. También participan el historiador cuencano José Luis Espinoza y el estudiante universitario Esteban Acosta.

“En el 2004 investigamos el sector donde se asentó el barrio San Francisco. Las piezas que recogimos indican que la zona fue habitada por la burguesía. Este año, excavamos otros sectores”, indica Fraser, quien hace 12 años realizó una investigación en el Centro Histórico de Cuenca.

Con brochas y herramientas en mano, el grupo excava en los terrenos de la familia Yagol, cerca al cementerio de Sicalpa. El historiador Espinoza dice que allí funcionaba el barrio San Blas. El lugar está rodeado por pintorescos sembrados de zanahoria y cebolla.

En medio se hallan dos huecos. Cada uno tiene menos de un metro de profundidad y están rodeados de aparatos metálicos de diversos tamaños, fundas de yute y libretas donde los canadienses apuntan cada detalle que ven.

Las indagaciones de los canadienses no molestan a los

indígenas de Yagol. Todo lo contrario. Ellos están fascinados con el trabajo. “Estamos conociendo la historia. Es sorprendente que dentro de nuestros campos todavía se encuentren restos de la antigua Riobamba. Los jefes pueden hacer su labor sin problemas”, cuenta Pascual Yagol.

Efraín Cargua, ex dirigente de la comunidad Sicalpa, también se unió al grupo de buscadores. Él tiene una licenciatura en Historia y Geografía y dice que esta experiencia le permitirá aprender más.

Los arqueólogos hallan pedazos de una cerámica denominada ‘mayólica’ y vestigios de pisos de ladrillo vidriado. “Esto significa que fueron hechos en el siglo XVIII. Las piezas se hacían en Panamá por disposición de la Corona española. Cada virreinato designaba un lugar en donde se confeccionaba la cerámica. La importancia económica que tenía Riobamba era similar a la de Quito y Cuenca”, señala el investigador Espinoza.

En los libros escritos por el

EL DATO

Diego de Almagro fundó la antigua Riobamba, el 15 de agosto de 1534. Allí nacieron Pedro Vicente Maldonado y Juan de Velasco.

CONTINUA ►

italiano Mario Sicala y Pedro Pablo Traversari se indica que las familias Dávalos, Velasco, La Rea, Santa Cruz, Mancheno, Maldonado, Lizaraburu, Chiriboga, León, entre otras, pertenecían a la burguesía de la antigua Riobamba.

"Las viviendas de los aristócratas eran de dos pisos. Casi todas de piedra y cal, pocas de adobe. Las de la ciudad tenían

techos de teja, amplios corredores y patios empedrados. Una decoración exquisita: cuadros con marcos dorados, porcelanas importadas, cubiertos de plata, copas de cristal y finas alfombras. En los alrededores vivían los indígenas en chozas de paja", escribe el italiano Sicala en su investigación difundida en 1947.

El equipo de Jamieson reali-

zará más excavaciones hasta el próximo mes. En el 2005, irán a otras comunidades rurales de la zona. Luego, analizarán cada pieza y publicarán un libro, el cual será editado probablemente el próximo año.

Sin duda, esta aventura es muy parecida a las que se difunden en el Discovery Channel y que aseguran están reescribiendo la historia.

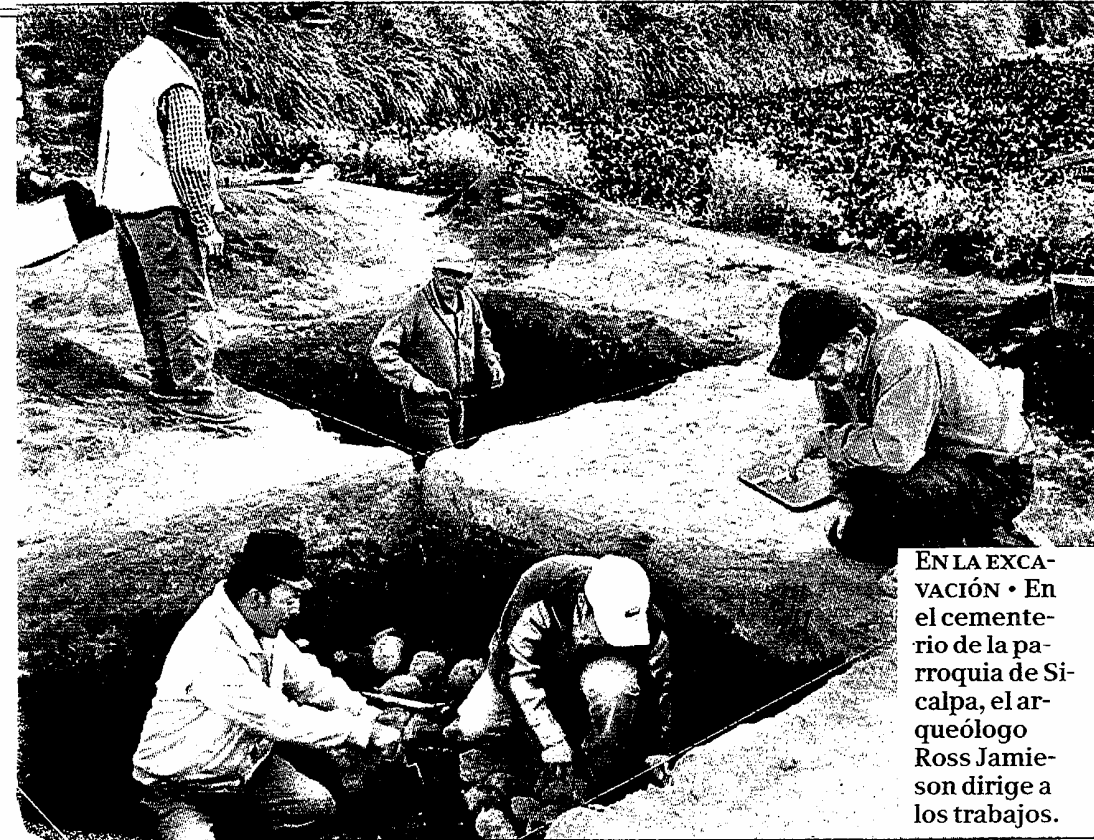

EN LA EXCAVACIÓN • En el cementerio de la parroquia de Sicalpa, el arqueólogo Ross Jamieson dirige a los trabajos.

HOY. 22 de 06. 2005.

► Hoy, a las 12:00, el proyecto Quitsa To y Quito Eterno realizarán el mismo recorrido

El Sol y la Luna se citan en la Colorada cada 19 años

Ayer se celebró el solsticio de junio. Es el día preciso en el que el sol está en el punto más extremo del planeta (trópico de Cáncer). Este evento astronómico también tiene connotaciones culturales. El mundo andino ce-

lebra el Inti Raymi (la fiesta del Sol) y la Iglesia, el Corpus Cristi, San Pedro y San Juan.

Ayer, en la plaza de San Francisco de Quito, a las 12:00, la Asociación de Shamanes de Pichincha festejó el inicio de la

fertilidad de la tierra (comienzo de la siembra) con rituales y danzas. Según su presidente, Leonardo Arias, "la fiesta es para agradecer al dios Sol y a la Pacha Mama por las cosechas".

Además, el proyecto Quitsa To, que investiga los sitios arqueológicos y su relación con el Sol, y el programa educativo Quito Eterno, en el convento de San Agustín, hablaron sobre el fenómeno y el ritual.

Se recorrieron El Sagrario y La Catedral para observar los efectos lumínicos: mientras el sol sigue el movimiento, su luz ingresa por las cúpulas de estos

CONTINUA ►

CONTINUACION

templos e iluminan la escultura del Sagrado Corazón de Cristo y el cuadro de la Asunción de la Virgen, respectivamente. Cristóbal Cobo, director de Quitsa To, explica que ocurre porque las iglesias fueron construidas sobre templos preincas, estaban alineados a la ruta del *inti*.

El recorrido terminó en Rumiuccho, a las 18:00, donde ocurrió un fenómeno lumínico que se presenta solo cada 19 años: mientras el Sol se oculta y aparece la Luna, se alinean en una plataforma circular preinca, ubicada en la quebrada Colorada, en la Mitad del Mundo. (ED)



Ayer se celebró el ritual, junto a las iglesias del centro histórico

Conflicto entre las comunidades de Sarayacu y Canelos en Pastaza

PUYO
MARCELO GÁLVEZ

Miembros de la comunidad de Canelos impiden el paso, por el río Bobonaza, de los habitantes de la comunidad Sarayacu, en rechazo a los acuerdos que estos últimos firmaron para permitir que se realice la explotación petrolera en esta zona.

El pasado viernes, la comuna de Sarayacu, ubicada a 20 minutos de vuelo al sureste de Puyo, contrató a cuatro miembros de Canelos para que laboraran en la ampliación de la pista aérea en esta zona.

Los trabajos son parte de un convenio suscrito con el Instituto de Ecodesarrollo Amazónico (Ecorae), por 150 mil dólares, para mejorar la pista aérea de esta comunidad.

Con una parte de los fondos se contrató a tres miembros de Canelos para el traslado de material por el río, ya que en avión es muy caro, manifestó Hilda Santi, presidenta de Sarayacu.

Sin embargo, cuando estos se aprestaban a cruzar el río Bobonaza hasta Sarayacu, un grupo de mujeres y hombres de Canelos los interceptó y les impidió navegar, informó la dirigente indígena.



Archivo / EL UNIVERSO

■ SARAYACU, Pastaza.- Miembros de Sarayacu mantuvieron enfrentamientos con la petrolera, CGC en su territorio.

Julián Santi, presidente de la Federación de Pastaza (Fenaquipa), explicó que los de Canelos tomaron esa actitud por cuanto no les consultaron sobre esta contratación y aún no levantan los juicios contra varios miembros de Canelos.

En abril pasado, Sarayacu presentó ante la Fiscalía de Pastaza una denuncia en contra de representantes de Canelos por maltratos físicos a gente de su etnia.

Hilda Santi indicó que también iniciarán juicios contra

las personas que impiden el paso fluvial. "Son tres personas las que encabezan esta acción: Marco Toquetón, Cléber Toquetón e Iván Illanes, mientras que el resto sí está de acuerdo", manifestó la dirigente.

La disputa entre estas comunas se debe a la explotación petrolera en el bloque 23, ubicado en territorio Sarayacu, cuyos habitantes rechazan el ingreso a su zona, mientras los de Canelos defienden su derecho a trabajar.

Univ. 22.06.2005

Com. 22 de 06. 2005.

Los pastos de Ecuador y Colombia tuvieron su reunión

NACIONALIDAD Los representantes de estos pueblos analizaron su situación cultural, social y económica en ambos países. Ellos piden su incorporación en los proyectos de desarrollo en las zonas fronterizas.

REDACCIÓN TULCÁN

El puente internacional de Rumichaca fue el punto de reencuentro entre los pueblos pasto de Ecuador y Colombia. Con distintas vestimentas, que identificaban el lugar de su procedencia o la comunidad a la que representan, los gobernadores indígenas se colocaron alrededor del sol pasto pa-

ra pedir a sus ancestros que les iluminen y poder concretar el proyecto de reunificación.

El sol pasto, su principal símbolo ancestral, fue dibujado en el piso, a un costado del paso fronterizo, conocido en el pasado como Puente de Piedra. Con el bastón de mando y hablando en su lengua nativa, pedían autorización a sus dioses para exponer sus ideas en el I

Encuentro de Pueblos Indígenas de Ecuador y Colombia.

El cónclave convocó a unos 800 indígenas de ambos países y se realizó en el Colegio Los Pastos, en la comunidad de Aldana, en Ipiales. Este centro fue acondicionado para recibir a los participantes, que viajaron desde distintos poblados a lo largo del cordón fronterizo que separa a Carchi con



FOTO CORRESPONSALÍA DE CARCHI, DIEGO MONTENEGRO

LA CITA FUE EN
IPIALES, DE-
PARTAMENTO
DE NARIÑO •
Delegados de
Ecuador y Co-
lombia se cita-
ron en Aldana.

Nariño. Algunas delegaciones como la de los awa caminaron por más de tres días.

Stalin Camargo, asesor del Consejo de Comunidades Campesinas de Montúfar, denunció que todos los proyectos de desarrollo que involucran a la frontera colom-

bo-ecuatoriana no toman en cuenta a los principales actores: los indígenas. Puso como ejemplo los planes de manejo de los recursos naturales. Homero Palacios, del Consejo de Comunas Campesinas de Montúfar, señala que quieren iniciar un proceso de reunifi-

cación y reconstitución del pueblo pasto. Hemos estado separados administrativamente durante años, pero aún conservamos nuestra identidad cultural y espiritual. Exigiremos a las autoridades que reconozcan con acciones concretas nuestras demandas.

CONTINUACION

Lorenzo Almendra Velasco, representante pueblo guambiano, en Colombia, señala que su exigencia es que se respete su cosmovisión, su autonomía, su cultura y sus tradiciones. Además, que al indígena se lo vea con importancia y con respeto.

OTROS DETALLES

■ **La clausura** • Ayer, al mediodía empezó la ceremonia de clausura con el ritual indígena de la bendición de los frutos y las semillas. También, se realizó un trueque de los productos agrícolas y de las artesanías que trajeron los participantes a este encuentro desde sus pueblos.

■ **El acuerdo** • Los delegados firmaron la llamada Declaratoria de la Nación Pasto y posteriormente se integró una comisión encargada de la difusión y la ejecución de los proyectos presentados en esta cita. Al mismo tiempo se planteó la necesidad de organizar nuevos encuentros para evaluación y seguir los compromisos de las autoridades.

Com. 22.06.2005.

La fiesta del Inti 'migra' a la ciudad

TRADICIÓN En Imbabura y Tungurahua los dirigentes indígenas y la Dirección de Educación Intercultural Bilingüe así lo decidieron. Los rituales, las danzas y otros actos atrajeron a cientos de personas.

REDS. IBARRA Y AMBATO

José Lema no se cansaba de zapatear con fuerza a orillas de la laguna de Cuicocha, en Cotacachi, al ritmo monótono de un sanjuanito.

La música lánguida, entonada por flautas, pingullos y guitarras arrastraba a Lema en una marea de cientos de indígenas con rostros sudorosos. Todos danzaban incansablemente dando vueltas. Así se celebró el Inti Raymi, con motivo del solsticio de verano, el cual se cumplió ayer.

Como Lema, oriundo de la comuna Morocho, otros vecinos del cantón se autoconvocaron, desde el fin de semana, para agradecer al 'taita Inti' (sol), por las cosechas. En Cotacachi, la Laguna de los Dioses es considerada un lugar sagrado para estos rituales.

En sus riberas, muy temprano, llegaron cientos de vecinos ataviados y sobre los baldes de las camionetas. Lema asegura que hay que zapatear lo más

duro que se pueda, pues el 'churay' (zapateo) despierta a la tierra para la próxima cosecha, aseguró sin detenerse. Junto a él bailaban otros indígenas con sombreros mexicanos, máscaras, collares...

Ese ejercicio repetitivo, que se extiende por horas, más el alcohol puro que bebían en abundancia, parecía alejarles de la realidad. Sumergirles en ese 'río de gente' que subía y bajaba por la carretera, vecina a la laguna, sin que les importara el intenso sol, el cansancio o el hambre.

A los costados de la vía se observa a cientos de turistas con cámaras en mano. Sus miradas sorprendidas y curiosas se mezclaban con las de las mujeres indígenas, quienes no participaron en el Inti Raymi.

"Es una celebración para hombres", explicó Evangelina Perugachi, mientras seguía a su esposo con la mirada. Ella estaba a la espera de que los danzantes descansan un momento, para compartirles el mote con chicharrón que cargaba a la espalda.

Evangelina Perugachi dijo que el baile de las mujeres, en Cotacachi, está reservado para el 1 de julio. Entre tanto, esperaba, bebiendo un poco de chicha, la cual se reparte gratuitamente entre los presentes y varios 'compadres'.

José Lema aseguró que continuará celebrando hasta el domingo. "Esta celebración irá a las ciudades y sé que miles de mashikunas (compañeros) harán lo mismo", dijo y tuvo razón, pues a 251 kilómetros al sur de allí, en Ambato, la elección de la Inti Ñusta abrió la celebración en Tungurahua.

El lunes pasado, a las 13:00, con el 'taita Inti' brillando a plenitud, una caravana de vehículos avanzaba lentamente por las calles céntricas de Ambato. Las ocho candidatas a 'Reina del Sol' (Inti Ñusta) mostraban su belleza y sus trajes típicos a cientos de ciudadanos que se detenían para contemplarlas.

El emblemático teatro Lalama, donde se realizó la elección, ya estaba lleno con más de 300 indígenas de las comu-

CONTINUA ►



UNA TRADICIÓN ANCESTRAL DE LOS INDÍGENAS • Las comunidades de Cotacachi acudieron hasta la laguna de Cuicocha.

EL MEOLLO

Además de la recuperación y de la divulgación culturales, esta celebración es uno de los principales atractivos turísticos de la Sierra.

FOTO CORRESPONSALÍA DE IMBABURA, WASHINGTON BENALCAZAR

MÁS DETALLES

■ **En Tungurahua** • La Dirección de Educación Bilingüe, el Departamento de Acción Social del Municipio y varias organizaciones, decidieron trasladar la festividad a Ambato, con el fin de concienciar a 'los ciudadanos' de las costumbres, tradiciones, juegos, educación y creatividad indígenas.

■ **Otras actividades** • El lunes fue elegida la Inti Ñusta y el resto de la semana se realizarán charlas, exposiciones y concursos en la Casa del Portal, la Prefectura y La Cantera.

nas Chibuleo, Salasaca, Pila-huín, Quisapincha, entre otras. Con silbatos y carteles alentaban a sus candidatas.

Las chicas, con miradas tímidas, soportaban los aplausos y la curiosidad de los ambateños. Sus anacos, rebozos rojos y negros y elegantes blusas blancas con tejidos hechos a mano, llamaban poderosa-

mente la atención de propios y extraños.

Dentro del teatro, una a una caminaron por la amplia pasarela y agradecieron en kichwa a la Paccha Mama (Madre Tierra). Con suaves movimientos ondulantes bailaron descalzas, al ritmo de las canciones tradicionales indígenas.

Fue la primera vez que el teatro Lalama recibió a niños, jóvenes y adultos indígenas. Las chicas también presentaron sus coreografías, ataviadas con trajes típicos, dieron su mensaje en kichwa. Todas coincidieron en pedir a los jóvenes que mantengan sus costumbres, culturas y vestimentas y que no se avergonzaran por usarlas. Estas palabras arrancaron aplausos frenéticos y sostenidos.

Tras dos horas, el jurado calificador integrado por Lourdes Tibán, directora del Codempe; Gilberto Talahua, presidente de la Conaie; entre otros, anunciaron a las ganadoras. Diana Caiza, de Chibuleo, fue electa Inti Ñusta y presidirá la celebración esta semana.

PUNTO DE VISTA

■ Imbaya Cachiguango

ESTUDIOSO DE LA CULTURA KICHWA

El Inti Raymi es una fiesta en homenaje al 'taita sol', en agradecimiento por las cosechas. Ésta es una de las cuatro celebraciones tomadas en cuenta por los pueblos precolumbinos, guiados por las posiciones del sol.

Es decir, durante los solsticios del 21 de junio y 22 de diciembre, cuando el sol está más lejos de la tierra. Y, en los equinoccios del 20 de marzo y 22 de septiembre, cuando el astro está más cerca de la tierra. En Imbabura se mantienen aún tres fiestas: el Inti Raymi, por la cosecha; Paukar Raymi, por el florecimiento de los campos y el Yamor, un rezago de las fiestas del Colla Raymi, para la preparación de la tierra. Cachiguango asegura que en el norte se perdió totalmente el Capac Raymi, que se bailaba en diciembre, anunciando las buenas nuevas.

Com. 23.06.2005.

La dirigencia indígena busca la reunificación de la región

PROCESO Las organizaciones provinciales y de las nacionalidades quedaron divididas con lo ocurrido en el anterior Gobierno

REDACCIÓN PUYO

Los indígenas achuar, shuar, Lzápara, kichwa y huaorani buscan fortalecer a la Confederación de Nacionalidades Indígenas de la Amazonia Ecuatoriana (Confeniae). Esta organización quedó dividida por la injerencia del ex presidente Lucio Gutiérrez.

Los dirigentes de estas organizaciones ubicadas en el centro y Sur de la Amazonia ecuatoriana (Pastaza y Morona Santiago) firmaron ayer un documento. En éste pedirán al Ministerio de Bienestar Social que no legalice las directivas de la Confeniae presididas por José Quenamá ni las de Luis Vargas. Ambos representaban a dos sectores en conflicto.

Quenamá se apoyaba en los indígenas del norte de la Amazonia y Vargas en las organizaciones del centro y sur. Milton Callera, presidente de la Federación Achuar, explicó que esta decisión permitirá iniciar los diálogos con los indígenas del norte de la región. El propósito es lograr la unidad del sector indígena y preparar la realización del próximo con-



FOTO CORRESPONSALÍA DE PUYO, CARLOS VELASTEGUI

UNA META EN LA REGIÓN • Los presidentes de las nacionalidades indígenas se reunieron en Puyo en busca de unidad.

greso del Parlamento Indio Amazónico. Este organismo elegirá a un nuevo Consejo de Gobierno que será de consenso de las nacionalidades.

Adolfo Shacay, ex presidente de la Confeniae, dijo que la decisión de desconocer a los presidentes es dura, pero este paso es parte de un proceso para lograr la unidad de los indíge-

nas amazónicas. Esta resolución se adopta mientras Luis Vargas, presidente de un sector de la Confeniae, participa del Séptimo Congreso de la Coordinadora de las Organizaciones Indígenas de la Cuenca Amazónica (Coica), en la Guayana Francesa. Entre tanto, Quenamá no se ha mostrado públicamente.

PASTAZA

Presunta epidemia de meningitis •

Tres niños de la comunidad kichwa de Jatun Molino fallecieron en los últimos días. La causa de las muertes es por una posible epidemia de meningitis. Las autoridades de Salud acudieron hasta el poblado ubicado a 20 minutos de vuelo desde Puyo, en las riberas del río Bobonaza, para las investigaciones. **REDACCIÓN PUYO**

PUYO

Comunidad pide escuela y maestros •

La comunidad de San José de Curaray pide, la creación de una escuela y la dotación de un maestro. Previamente se deberá resolver un conflicto de límites que esta población tiene con la Organización de la Nacionalidad Huaorani de la Amazonia. La falta de personal docente es un problema permanente en la selva amazónica. **REDACCIÓN PUYO**

Com. 23.06.2005.

La mediación avanza a las comunidades rurales

ORELLANA El servicio ha tenido buena acogida entre indígenas y campesinos

REDACCIÓN ORELLANA
Quince personas, entre hombres y mujeres, asisten periódicamente a la Casa Albergue Paula. Son indígenas y colonos que viven en las comunidades rurales de Orellana y se capacitan para ayudar a solucionar algunos de los problemas que se presentan en sus poblados.

“A veces hay peleas entre marido y mujer, en algunas ocasiones se pelean con los vecinos y queremos ayudar a solucionar estos problemas”, señala María Guatatocha, una de las mujeres que vive en la vía al Auca y será una de las mediadoras comunitarias.

La mujer dice que es una jueza de paz y junto a sus compañeros buscarán la forma de disminuir los problemas entre los vecinos de las comunidades. El trabajo de los mediadores es el de ayudar a dos partes en conflicto a buscar una solución a sus problemas, a través del diálogo, facilitado por una tercera persona. “Luego de lo cual se fir-

ma un acuerdo que tiene el carácter de definitivo, es igual a una sentencia ejecutoriada y es inapelable”, explicó Robert Pullas, miembro de la Fundación Fabián Ponce, de Quito.

La capacitación les permite actuar en problemas familiares, de propiedades, deudas, despidos, pensiones de alimentos y discusiones

que se presentan entre los vecinos. Estos son los problemas más frecuentes en las comunidades rurales y por la falta de recursos no se acude a los juzgados, la mediación constituye una alternativa a estos inconvenientes. En lo que va del año se han realizado alrededor de 120 audiencias, de las cuales se han re-

suelto alrededor de 65 por ciento. Los mediadores comunitarios realizan su trabajo bajo supervisión y con el aval del Centro de Mediación de Orellana. Los acuerdos a los que se llegan se firman por su titular, explicó el director del organismo, Álvaro Guerrero.

EL MEOLLO

La mediación soluciona conflictos en las familias y entre vecinos. Con este programa se evita que los problemas se discutan en los juzgados.

Com. 25.06.2005.

SUCUMBÍOS

El olor a gasolina causa molestias • 17 familias de la comunidad Siona 2 reportaron dolores de cabeza y mareos ocasionados por la presencia de gasolina blanca en las aguas del estero que cruza por el sector. El combustible se derramó del poliducto Shushufindi-Quito. Los dirigentes piden que se dé una solución. **RED. NUEVA LOJA**

Univ. 25.06.2005.

Hallan a un menor que lo arrastró río

PUYO

Miembros de la comunidad de Chico Copataza, al sureste de Puyo, hallaron el jueves pasado, al menor de 18 meses que había desaparecido con su madre el día anterior en el río Chico Copataza.

La Defensa Civil local informó que hallaron al infante a un kilómetro aguas abajo, a la altura del río Huanchacha, ramal del río donde cayó con su madre.

Los nueve miembros de la Defensa Civil que realizan la búsqueda continuaban ayer tratando de hallar a la mamá del niño y de otras personas que fueron arrastradas por la corriente del río Chico. Estos son Gloria Ernestina Santi, de 41 años, y Silvana Tapia Santi, de cuatro años.

Com. 24.06.2005.

'En la marimba duerme un ángel', cuentan los tsáchila

MÚSICA Hoy y mañana se ofrecen dos conciertos con el ritmo de los habitantes de Chiwilkpe. Las citas, en la CCE.

En noches de luna tierna, cuando se corta la chonta, la savia no se esfuma. Se convierte en el ángel que da el sonido cuando esa palmera se convierte en marimba. Así se aprende la música en las riberas de Chiwilkpe.

Esas historias estuvieron en los labios de los tsáchila desde junio del 2004, cuando los músicos nómadas del Taller Artesanal de Música (Tamu) los visitaron con una propuesta: quemar un CD con esos sonidos ancestrales.

PARA USTED

Cuándo: Hoy y mañana, a partir de las 19:30.

Dónde: Sala Demetrio Aguilera, de la CCE, en la 6 de Diciembre y Patria.

Entonces, en este año, los músicos del Centro Cultural Tsáchila trabajaron con David West, Luis Le-ma, Cayo Iturralde, Claudio Durán, entre otros para lograr su propósito: rescatar la melodía tsáchila y experimentar con ella, en fusiones con otros estilos musicales.

Por ejemplo, la percusión de la marimba y el timbre del canto de los tsáchila sirvieron de base para exploraciones en clave de "new age" o jazz latino.

El Tamu hace honor a su nombre y cada visita a una comunidad indígena o tribal es un taller, una convivencia, un ritual. Por ello, se puso énfasis en ritos y leyendas, en expresión corporal, en la manufactura de marimbas.

La cultura tsáchila fue la caputla de esta iniciativa. Así, uno de los ejes del encuentro fue la puesta en vigencia del idioma tsáfiki, los tejidos, la medicina natural y los juegos tradicionales del pueblo.

El resultado de esta experiencia es un CD, cuya mayor parte fue grabado en vivo en Chiwilkpe, con las tonalidades



ARCHIVO / EL COMERCIO

UN DIFUSOR • Freddy Calazacón es uno de los marimberos tsáchila que trabajaron con el Taller Artesanal de Música.

de la selva al fondo. Para ello, el Tamu empacó sus equipos de grabación digital, con los cuales ya han viajado por Imbabura, Cotopaxi, Pastaza...

Para compartir con el resto del país el año festivo de los tsáchilas y la gente del Tamu, esta noche y la de mañana, a

partir de las 19:30, se ofrecerán sendos conciertos en la Casa de la Cultura, en Quito.

La memoria de este viaje de un año a la cultura de Chiwilkpe también está en internet y usted puede recoger esas enseñanzas en el sitio: www.tamuproductions.com.

Com. 24.06.2005.

AUDIENCIA

Autoridades irán a Carondelet • El próximo jueves, el presidente Alfredo Palacio recibirá a las autoridades de Pastaza. La audiencia se realizará en el Palacio de Carondelet y en ella se expondrán los principales problemas de la provincia como la vialidad interprovincial y el deterioro de los caminos que van a las comunidades indígenas. **RED.**
PUYO

Los shuar y achuar reafirman su rechazo a la contaminación

POSICIÓN El Comité Interfederacional descarta actividades petrolera, maderera y minera en sus territorios en dos provincias

Com. 24.06.2005.

REDACCIÓN PUYO

Los achuar y shuar de Morona Santiago y de Pastaza ratificaron su decisión de no permitir la entrada de las compañías petroleras, mineras y madereras en sus territorios. La resolución se adoptó el 15 y 16 de este mes en Puyo, pero se la difundió el pasado lunes.

Milton Callera, presidente de la nacionalidad achuar, mencionó que se ratificó la unidad de su organización y de las dos federaciones shuar que conforman el Comité Interfederacional. Además preparan una estrategia de defensa territorial y de los recursos naturales, especialmente cuando se niegan a la actividad hidrocarburofera en sus comunidades.

Este organismo resolvió desconocer y anular un acuerdo denominado "Convenio tripartito de socialización y difusión previo al inicio de las actividades hidrocarburíferas en el bloque 24". Este documento se firmó el 7 de abril, en Quito, entre la Federación Shuar y la compañía Burlington, adjudicataria del Bloque 23.

Según los dirigentes, el



FOTO CORRESPONSALÍA DE PUYO, CARLOS VELASTEGUI/EL COMERCIO

UN ESPACIO DE DEBATE INDÍGENA • El Comité de las Nacionalidades Achuar y Shuar se reúne constantemente.

acuerdo nulificado atenta contra los derechos colectivos de las dos nacionalidades. Esta resolución se informará al Ministerio de Energía y Minas.

Dos ex dirigentes de la comunidad Chiar Entsa, los hermanos Rodrigo y Domingo Mashu Sharimiat, denunciaron una persecución de quienes se oponen a las petroleras.

Ellos debieron abandonar sus comunidades e ir a Puyo. Ambos criticaron a las organizaciones ambientalistas y las acusan de manipular la información sobre las actividades petroleras y de propiciar su expulsión. Pedirán una indemnización de 122 000 dólares y presentaron una denuncia en la Defensoría del Pueblo.

Hoy. 24.06.2005.

► **En la Amazonía** hay cuatro niños fallecidos,

dos evacuados y tres adultos en 15 días

Jatun Molino, en alerta sanitaria

► En el suburbio de Guayaquil, ayer se registraron cuatro nuevos casos de hepatitis. Fiscalía investiga

Al llegar a Jatun Molino, a la rústica plataforma de tierra de 490 metros de largo, después de 30 minutos de vuelo desde Shell en una avioneta Cessna, los primeros en salir son los niños.

CONTINUA ►

CONTINUACION

A este grupo pertenecían los cuatro menores fallecidos hace 15 días con síntomas de meningitis. "El Emerson era defensa y jugábamos todos los días fútbol en la pista", relata uno de los infantes perteneciente al pequeño recinto habitado por 140 personas indígenas kichwas, que se levanta en el domo de una montaña que termina en el cauce del sedimentoso río Bobonaza en la provincia de Pastaza (Amazo-

nía).

A 15 metros de la pista se improvisó la sala de atención médica, donde laboran tres especialistas y un auxiliar de enfermería indígena, que ayuda, además, como intérprete. Fueron enviados de manera emergente por el director de Salud, Mario Paredes, ante los fallecimientos.

El jefe de Epidemiología en Pastaza, Carlos Vimos, lidera la brigada: "Se han registrado

cuatro muertes. La sintomatología que presentaban era fiebre, dolor osteomuscular generalizado, signos de meningitis como son cefalías intensas, dolor cervical, convulsiones y rigidez muscular antes de su muerte, a la que llegan con vómito de sangre". Además, dos niños, uno recién nacido y Jeyson Ushigua (8 años), fueron evacuados a Puyo y su destino era un hospital



Basilio Gualinga, su esposa Cecilia Mamallacta y sus tres hijos luego de perder a dos miembros



El epidemiólogo toma una muestra de sangre a Olivia Gualinga

en Quito, informa Vimos. Jeyson lleva dos días con fiebre, dolor del cuerpo y decaimiento. Su madre, Elsa, admite con timidez su preocupación porque su hijo no se había enfermado así.

Basilio Gualinga, casado con Cecilia Mamallacta, procreó cinco hijos y acaba de perder a dos en esta emergen-

cia sanitaria. Hoy les quedan tres hijos: Hámilton (13), Eduardo (5) y Aída (1).

La pediatra María Luisa Román comenta que aunque el resultado del laboratorio del Hospital Vozandes, en el caso de Márjori Santi (menor fallecida) dio negativo, el examen de líquido cefalorraquídeo fue positivo de meningitis. (EF)

● La gente acusa a un chamán

Como algo típico de la cultura indígena milenaria, los habitantes de Jatun Molino buscan una respuesta empírica al mal que aqueja a sus hijos.

"El hijo del Basilio ha dicho que es un chamán el que le está comiendo el estómago y lo está matando. Por eso estamos preocupados por el avance del chamanismo", dice uno de los antiguos moradores del recinto, César Gualinga.

Acusan a Isaac Santi, quien, según César, es un "viejo chamán que ha hecho bastante mal". Vive en Montalvo, aguas abajo por el Bobonaza, y por lo tanto una comitiva irá hasta ese lugar para hablar con el teniente político y el mando del Batallón de Selva Capitán Chiriboga.

Recuerda que años atrás ya tuvo problemas en Canelos, donde también se le acusó de ser el responsable de la muerte de varios niños. (EF)

3 microempresas indígenas son el fruto de la capacitación

PROGRAMA Con el apoyo de entidades nacionales e internacionales recibieron cursos de diseño de proyectos, planificación...

Com. 25.06. 2005.

Entre imágenes de santos y flores de colores cálidos, la sonrisa de una joven indígena amazónica llamó la atención de quienes estaban en el interior del convento de San Francisco. Su cabello largo y negro era una suerte de marco para un rostro color canela. Vestida con chaqueta blanca y con falda gris, Nury Casalaguan, perteneciente a la comunidad awá, tenía más de un motivo para sonreír.

La joven de 23 años compara su alegría como cuando un niño, luego de mucha dedicación, logra armar un rompecabezas. Esta sensación no es para menos: ella, al igual que otros 18 indígenas de las nacionalidades awá, cofán y huaorani obtuvieron, ayer, su diplomado en Diseño de Empresas Rurales.

Nury y sus compañeros fueron escogidos en sus comunidades y durante un año recibieron capacitación en planificación, liderazgo, participación y diseños de proyectos. Ayer también fue especial ya que cada uno tuvo tiempo de contar pormenores de sus mi-



MARIO EGAS/EL COMERCIO

OPCIÓN PRODUCTIVA Y CULTURAL • Robinson Yumbo, Nury Casalaguan, Aníbal Criollo y Willan Lucitante se graduaron.

croempresas (en un inicio proyecto) que están en marcha. Una está relacionada con la comercialización de frutas en El Chical, otras dos se vinculan con el ecoturismo en territorio cofán y con la venta de servicios de información turística en zonas huaorani.

Nury es una de los tres socios de Waponi Tours, agencia que

se encarga de asesorar en este campo a la nacionalidad awá.

La graduación terminó en la tarde y entre los asistentes estuvieron delegados de la ONG PACT, de la Universidad de Aconcagua, del Proyecto de Conservación en Áreas Indígenas Manejadas y de la Usaid que apoyaron este proceso de capacitación.

Univ. 25.06. 2005.

Indígenas se titulan de empresarios

QUITO

Robinson Yumbo asegura que a los cofanes las petrobras les quitaron su principal medio de subsistencia: la caza y la pesca. Los animales empezaron a escasear por la contaminación de la selva, y el di-

nero se hizo necesario para sobrevivir.

Yumbo, de 33 años y dirigente de la comunidad Cofán Dureno, de Sucumbíos, aceptó con agrado participar en el Diplomado de Diseño de Empresas Rurales, auspiciado por la Agencia Internacional

para el Desarrollo (AID) de la Embajada de Estados Unidos.

Ayer en la ceremonia de graduación del programa en el Convento de San Francisco el líder indígena se mostró optimista con el proyecto de

CONTINUA ►

ESTUDIOS**PROMOTORES**

Las organizaciones promotoras del diplomado son Prolocal, la Agencia para el Desarrollo Internacional (Usaid), el proyecto Conservación en Áreas Indígenas Manejadas (Caiman), la Universidad de Aconcagua de Chile, entre otras.

RECURSOS

La AID aportó con cerca de

empresa que diseñó junto a cinco compañeros cofanes: una compañía de ecoturismo.

Recursos

Yumbo piensa que la empresa ayudará a la nacionalidad cofán, que suma 1.200 personas, a obtener recursos por su propia cuenta y terminar con su dependencia de las

110.000 dólares para financiar el diplomado.

PROYECTO

Los representantes de la nacionalidad Awá diseñaron una empresa para brindar servicios de información geográfica de sus territorios. El resto de asistentes al curso presentaron sus trabajos al público antes de graduarse.

petroleras. En la actualidad las familias cofanes tienen ingresos mensuales de 80 dólares.

Junto a los cofanes, cursaron el diplomado tres huaorani y representantes de la nacionalidad Awá, que tiene sus territorios entre Esmeraldas, Carchi e Imbabura.

Edwin Jarrín, coordinador académico del curso, explicó

que los líderes indígenas recibieron formación técnica para establecer empresas que surjan de las habilidades y fortalezas de las comunidades.

Los huaorani también elaboraron un proyecto de ecoturismo. Patricia Nengue fue seleccionada por la Organización de la Nacionalidad Huaorani del Ecuador (Onhae) para el diplomado.

Según Nengue, para los huaorani también es urgente terminar con la dependencia de las compañías petroleras. Para los huao, la caza es un recuerdo y el desempleo una constante.

El curso se desarrolló durante un año en diferentes ciudades, entre ellas Puyo, en periodos de nueve días de actividad académica.



Carlos Granja / EL UNIVERSO

QUITO.- Ayer se realizó la ceremonia de graduación en diseño de empresas rurales de técnicos de las nacionalidades Awá, Cofán y Huaorani. Los cofanes Robinson Yumbo (i), Armando Yumbo y Edwin Hernández expusieron sus proyectos.

Com. 25.06.2005.

La diversidad de ganado es la fortaleza del cantón Salcedo

REDACCIÓN AMBATO

Segundo Mita y su esposa María Jami descienden de su comuna Cumbijín para llegar a la feria ganadera de Salcedo. Ambos residen en una colina, a un costado de la vía Salcedo-Tena, desde la cual observan el destello de las luces urbanas, mientras caminan de madrugada.

Los ponchos y las botas de caucho apenas les protegen del frío intenso. Pero a este hombre de 45 años y a su mujer, de 42, solo les importa comprar una vicuña.

"Este camélido es un buen animal de carga. Resiste el páramo, mejor que el caballo", son las razones que tiene el campesino para realizar el gasto, en el cual pretende invertir unos 60 dólares, ahorrados en seis meses de trabajar de albañil.

La pareja de indígenas prefiere la feria de Salcedo a cualquier otra de la región, porque ésta ofrece diversidad. Así lo cuenta María Jami: "En Ambato solo hay vacas y toros. En Riobamba, es igual. Pero acá (Salcedo) hay cerdos, llamas, vicuñas, borregos, vacunos, caballos, chivos, cabras".

Son las 05:50 del jueves. La claridad sorprende a decenas de comerciantes en el trajín de descargar los animales, cerca al ingreso principal de la feria. Las camionetas y camiones, muchos desvencijados

por el uso, buscan un espacio para estacionarse a los costados de la avenida asfaltada.

A las 06:30 el lugar es un hormiguero. Pero Segundo y María hallan un camino en ese caos, complicado por decenas de grupos de indígenas y campesinos, quienes arrean sus hatos con premura. Aun así, algunos se dan tiempo para comer algo en los improvisados puestos, tendidos dentro y fuera de la plaza. Pero la pareja del pueblo de Cumbijín soporta el ayuno, impuesto por el insuficiente dinero.

EL DATO

La feria de ganado de Salcedo es una de las más pequeñas de la Sierra centro. Allí se mueven 150 000 dólares.

A las 08:00, la planicie de tierra de 6 000 metros cuadrados rebotan de mercaderes y regateadores. Segundo y María se abren paso a empujones entre la multitud. Cuidan de no tropezar con los animales expuestos, sin corrales, y sujetos al suelo con estacas y sogas de cabuya o nylon.

Luzmila Andaque les ofrece un par de vaconas que trajo de Chanchaló. Pide 220 dólares por cada una. Y, cuando se da cuenta de que ha perdido el interés de los posibles compradores, sentencia: "¿Cuánto ofrecen caseritos?".

María se detiene y eso obliga a su marido a pararse en seco. El lapso es aprovechado por otro mercader, Carlos Núñez, llegado de Huachi Chico (Ambato), quien les propone dos vacas preñadas por 560

dólares por ambas.

Segundo corta abruptamente el diálogo. "Ya hemos perdido mucho tiempo", dice, y busca con la mirada el puesto de su interés. Pero la indumentaria multicolor de los sombreros y ponchos de los participantes, y el polvo le impiden ubicar las vicuñas.

Son las 09:00. Rosa Zumbana, una de las primeras participantes en esta feria que lleva 30 años en ese lugar, vende dos vicuñas. Las trajo de Belisario Quevedo y quiere 70 dólares por cada animal. La mujer no hace rebajas.

El encuentro de la pareja con Zumbana es decisivo. Segundo Mita ya no quiere hablar con ningún otro de los 300 comerciantes apiñados en la plaza de ganado. A las 10:00 obtiene su vicuña. Están felices y sin un centavo.

>> El producto

- **La oferta porcina.** De los 250 cerdos que hay en el centro de mercadeo se vende, en promedio, un 70 por ciento.

- **Hay carne para los camales.** 250 vacas son comercializan en la plaza, de las 400 vaconas y toretes que ingresan cada jueves. La mayoría se destina al camal y el resto para para la crianza.

- **El ingreso es pagado** Los animales arriban de Cumbijín, Chambapongo, Chanchaló, Chanchalito, Belisario Quevedo, Guapante, Ambato, Latacunga y Chimborazo. Ingresar cuesta 1,25 dólares.

- **Los cobros.** La zona de comercialización fue arrendada a Patricio Arias, por la Municipalidad de Salcedo. Cancela 1 100 dólares mensuales.



Univ. 26.06.2005.

Indígenas ecuatorianos efectuaron ritos en la playa de Marbella

Inti Raymi en el Mediterráneo



Edison Riofrio para EL UNIVERSO

■ MARBELLA, España.- El turista chileno Cote Lora (C) y el catalán Jordi Pla probaron la tradicional chicha de jora, que les ofreció una de las indígenas, durante la ceremonia del Inti Raymi.

200 otavaleños se reunieron para rendir honor a inti, el dios sol, y a la Pacha mama o madre tierra.

BARCELONA, ESPAÑA

JAIME CEVALLOS
PARA EL UNIVERSO

El culto a la Pacha Mama se ha extendido hasta las mismas orillas del Mediterráneo, de la mano de algunos de los tantos otavaleños que un día dejaron su natal Imbabura para buscar sus sueños en la Vieja Europa.

El simbolismo de la fiesta

milenaria del Inti Raymi encontró un lugar en La Marbella, la playa nudista de la cosmopolita Barcelona.

Fue el martes pasado, cuando a las 22h00, unos 200 otavaleños se reunieron en la playa para celebrar el término del Año Andino y el inicio de otro. El sol apenas había caído y la luna llena iluminaba las masas aguas del mar Mediterráneo.

El shamán (brujo indígena) construía una especie de altar en la arena. Sobre una manta rodeada de antorchas dibujó la *Chacona*, la cruz del sur del Tahuantinsuyo, y luego encendió una olla con incienso.

A una distancia prudencial, los turistas, que en esta época invaden Barcelona, observaban con curiosidad el ritual,

hasta que tímidamente fueron acercándose hasta el shamán, que ya se aprestaba a comenzar la ceremonia.

El indígena habló en voz alta, con un tono que hacía que su discurso pareciera una plegaria. "Ahora miremos al Sur, donde está el Tahuantinsuyo. Levantemos las manos para agradecer por las buenas cosechas y por las alegrías que nos ha dado este año", decía al tiempo que todos -otavaleños y curiosos- seguían sus instrucciones.

Después cogió con fuerza una ortiga y la blandió hacia el cielo, para alejar a la mala suerte en una especie de limpieza colectiva. La ceremonia, cargada de simbolismos, se realizaba en medio de un si-

CONTINUA ➤

lencio, que parecía solemnizado con el ulular del viento y el sonido de las pequeñas olas estrellándose en la arena. De pronto, los gritos rompieron la calma porque había llegado la medianoche, y los otavaleños corrían al mar en busca del pukio (fuente de agua) para purificar sus cuerpos en el Mediterráneo.

En ese momento había algarabía, una especie de embrujo que también alcanzó al catalán Jordi Pla y al chileno Cote Lora, que sin saber porqué, se habían sumergido en el mar al igual que los ecuatorianos.

“No sé por qué lo hice. Paseaba por la playa y me encontré con la ceremonia. Y mira, ahora estoy mojado”, decía Lora en medio de sonrisas.

Sacha Rosero, otavaleño de 34 años, explicó que la tradición manda que el baño de la purificación debe hacerse en una cascada, pero ante la falta de una vertiente de esta naturaleza, adoptaron al Mediterráneo para cumplir con el rito sagrado. “Aquí el mar se ha convertido en nuestra fuente de limpieza, y con él damos las gracias por todas las experiencias, por lo bueno y malo que nos ha dejado este año”.

Tras la ceremonia y el baño de la purificación, llegó la hora de dar gracias a la Pacha Mama, bailando, *ashintando*, como lo hacían en Ecuador, a los pies de las montañas y a la ori-

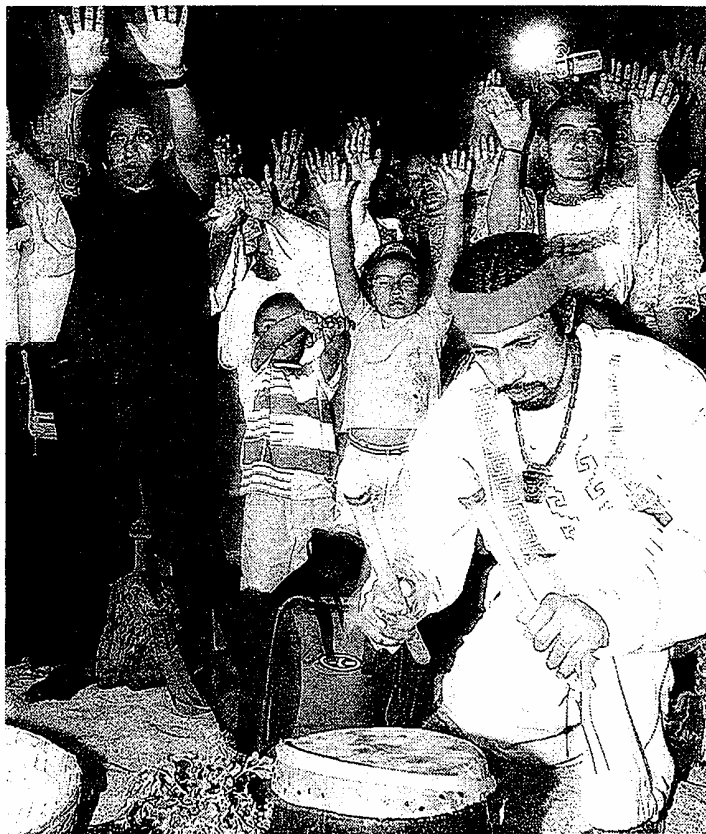

■ MARBELLA, España.- El shaman (brujo indígena) que protagonizó la ceremonia y los rituales a orillas del Mediterráneo.

lla del lago San Pablo. El baile, a ritmo de sanjuanitos, lo matizaba el Ayauma, el líder de la fiesta, que con su vestimenta simbolizaba la materialización de todas las energías –las buenas y malas– de la Pacha Mama.

Mientras el baile adquiría fuerza, Rosita Cotacachi se es-

meraba preparando el kukabi, que es la mezcla de los diferentes alimentos que los invitados traen a la fiesta, porque el compartir es una de las esencias del Inti Raymi. “Hay maíz, habas, papas, lentejas, alverjas, arroz y chicharrón. Han traído bastantes cosas”, exclamó. La chicha de jora no podía faltar en la celebración. La jora, el maíz grande y amarillo, lo trajo desde Ecuador un familiar de Rosita, porque “aquí en España no dejan madurar tanto al maíz”.

RITUALES

EL CALENDARIO

El calendario andino contempla una referencia astronómica; se trata de un calendario luni-solar, que está enmarcado bajo las fases del sol y de la luna.

13 MESES

El otavaleño Sacha Rosero expresa que el calendario está dividido en trece meses de 28 días cada uno, con cuatro semanas de siete días correspondientes a las cuatro fases lunares. En total se hacen 364 días, lo que conforma un año.

OTAVALEÑOS EN BARCELONA

En la actualidad viven unos 900 otavaleños en Barcelona, incluyendo a los casi 100 que durante las tres últimas décadas han nacido en España.

ÉPOCA DE CULTIVOS

El Inti Raymi también adora al agua y al sol por medio de cantos, bailes, alabanzas. Está relacionado con el solsticio de verano y coincide con la época de la cosecha. El Inti Raymi también se la identifica como una fiesta de la abundancia, la cual, además, se la celebra previamente en marzo y luego en septiembre.

EL DÍA DEL INTI

El día que falta para completar los 365 días está dedicado al Inti Raymi y coincide con el comienzo del Año Nuevo Andino, el 21 de junio.

CONTINUA ➤

Tradición desde 1974

Rosita Cotacachi es parte de un primer grupo de otavaleños que se afincó en Barcelona en 1974. En aquel entonces ella tenía 13 años y miraba cómo su madre preparaba todo lo necesario para el Inti Raymi, que

soñan celebrarlo en casa, en la intimidad.

Hace 20 años murió su madre y ella tomó las riendas del hogar y la responsabilidad de organizar todos los detalles referentes a la fiesta, que desde hace dos años tiene lugar en las playas de Barcelona.

Sayri Cotacachi, un comerciante y músico de profesión, visiblemente emocionado expresó "somos una familia. La Pacha Mama siempre estará en aquellos rincones del mundo donde late el corazón de un otavaleño".

Com. 27.06.2005.

El Oro acoge a 9 000 indígenas kichwa

NACIONALIDAD Ellos o sus padres migraron hace años desde varias provincias de la Sierra. El comercio y la agricultura son sus principales actividades.

La educación bilingüe es una de sus metas.

REDACCIÓN QUEVEDO

Sábados y domingos, decenas de hombres y mujeres indígenas atienden a cientos de personas que llegan al mercado de legumbres de Quevedo. El movimiento es intenso y se mezcla con el bullicio.

En ocasiones se los escucha hablar en kichwa, al que llaman su "lengua materna", y que revela una realidad poco conocida dentro de la cotidianidad de una provincia de la Costa: son descendientes de los panzaleo, cañari, puruhá y otros pueblos kichwa que se asentaron en Los Ríos, desde el siglo pasado. Unos llegaron en busca de trabajo, otros como vendedores de productos de la Sierra, especialmente de las legumbres.

Luego se quedaron y formaron núcleos familiares férreamente unidos entre sí, a tal punto de que su población sigue creciendo en número. Hasta la actualidad, se calculan unos 8 000 indígenas en la provincia, sin contar Quevedo, cantón donde habrá un censo (se estiman que hay mil personas). En un puesto de este

mercado, Oswaldo Quishpe comercializa víveres a los consumidores que llegan desde muy temprano.

La historia de este kichwa panzaleo es similar al de muchos de sus compañeros. Poniendo una pausa en su trabajo cuenta que llegó a Quevedo desde Zumbahua, Cotopaxi, hace 12 años. Se empleó como estibador y con eso financió sus estudios secundarios, esto le marca una diferencia en relación con muchos compañeros y ahora es el presidente del Movimiento Quechua y Campesino de Los Ríos, agrupación que tiene presencia en los 12 cantones de la provincia.

Evelyn Paucar, esposa de Quishpe, también llegó a Los Ríos (como muchos) buscando mejorar su situación económica. Ambos llevan adelante su puesto donde venden legumbres, arroz, hortalizas, condimentos, aceites...

En esta provincia, pero en la zona rural, también viven indígenas kichwa. En el recinto Aguas Frias, en el cantón Ventanas, hay familias enteras que se dedican a cultivar arroz,

maíz, hortalizas y otros productos. Manuel Sanipatín, oriundo de la provincia de Bolívar, desde hace 40 años trabaja como jornalero. En Los Machines, cantón Vinces, también acoge a familias kichwa que participan en proyectos de granjas integrales, cultivos de hortalizas y otros productos de consumo masivo, con el apoyo de Prolocal, un programa regional. Las historias de emigración, desarrollo económico familiar y búsqueda y afianzamiento de la identidad se riegan por estos cantones de Los Ríos.

Al ser un grupo social que va creciendo, la conservación de aspectos básicos de su cultura es una meta, a corto y mediano plazos, que varios dirigentes han propuesto. Conservar su lengua, sus tradiciones, sus costumbres, sus principios éticos y filosóficos y su cosmovisión es un paso importante, más todavía si se toma en cuenta que hay niños y niñas, menores de 10 años, que nacieron en Los Ríos, pero que no pueden hablar kichwa.

A la par, piden a los alcaldes

CONTINUA ►

la rehabilitación de los mercados municipales, que son sus lugares de trabajo. Algunos de los locales fueron construidos a mediados del siglo pasado y ya están obsoletos. "Pagamos

impuestos, pero no vemos mejoras en los mercados y eso nos preocupa", dice María Sainaguano, comerciante que llegó hace 30 años a Quevedo.



FOTOS CORRESPONSALÍA DE QUEVEDO, RALPH FUENTES

LOS PORMENORES

■ **La organización** • La agrupación de Los Ríos pertenece al Movimiento de Indígenas de la Costa Ecuatoriana.

■ **Un espaldarazo** • La iglesia de Los Ríos da su apoyo al proyecto educativo. Se pretende abrir una escuela en la Casa Campesina, ubicada en San Camilo, Quevedo.

■ **El principio** • La idea de agrupar nació hace dos años y empezó con los comerciantes de los mercados.

El idioma kichwa se vuelve un proyecto educativo

En estos momentos, cuando el inglés toma fuerza y se posiciona como un idioma indispensable para los ecuatorianos, los indígenas quieren recuperar su lengua materna: el kichwa.

Con ese fin, el Movimiento Quechua y Campesino de Los Ríos demanda del Gobierno que se ejecute el proyecto de Educación Intercultural Bilingüe en la provincia. El Ministerio de Educación ya nombró a Augusto Pastuña, director provincial de esa rama educativa en Los Ríos, pero aún no está posesionado

en el cargo, según Rosa Morales, presidenta del Comité de Damas de la Cooperativa 20 de Febrero, en Quevedo.

Una de las primeras escuelas donde se quiere enseñar el kichwa es la Dolores Cacuango, inscrita con ese nombre en el Ministerio de Educación, en homenaje a esa indígena, vista como una líder por humildes familias que viven en este barrio marginal de la ciudad.

El Director Provincial de Educación Intercultural está trabajando en el proyecto. Uno de los objetivos princi-

pales es buscar los profesores que enseñen el kichwa e identificar las escuelas donde se iniciará el proyecto.

Una de las condiciones del Movimiento Indígena de la provincia es que les escuelas no cierren sus puertas por paros o protestas de maestros. También hay exigencia en la bibliografía. Se pide que así como hay textos que hablan de Colón, Pizarro y otros, los niños aprendan la historia de Atahualpa, Rumiñahui, Quisquis, entre otros líderes que nacieron en el actual Ecuador.

Com. 28.06.2005.

La huella puruhá se investiga en Alacao

CHIMBORAZO Arqueólogos y técnicos del INPC arribaron al lugar. Pero, al parecer, el saqueo de los denominados 'huaqueros' ya concluyó. Además del cementerio puruhá hay rastros de lo que fuera una ciudad antigua.

REDACCIÓN RIOBAMBA

Un equipo de técnicos del Instituto Nacional de Patrimonio Cultural (INPC) inspeccionó, por segunda vez, los terrenos de la comuna Alacao, a 15 minutos de Guano, donde se desató hace semanas una fiebre de oro. El grupo estuvo presidido por el arqueólogo Francisco Sánchez.

"El objetivo es recoger muestras arqueológicas, estudiar las capas del suelo y delimitar la zona donde se han realizado excavaciones ilícitas. Luego se realizará un informe y se pedirá apoyo a las universidades, para que se realice un exhaustivo estudio de la zona, pues el INPC no tiene recursos", aseguró Sánchez.

El equipo permaneció en Alacao dos días. Sin embargo, antes de ingresar a los terrenos de la familia Meléndrez, los funcionarios se reunieron con los campesinos y varios herederos de las propiedades para explicarles que la Ley de Patrimonio establece que el subsuelo es del Estado.

Además, solicitaron apoyo al ministro fiscal Juan Rivera, quien indaga el caso. El Ministerio Público y la Policía Judicial asignaron dos policías y un grupo de agentes a Alacao.

A diferencia de la primera visita del INPC (cuando la arqueóloga Mónica Bolaños hallara fragmentos de oro de 18 quilates), los técnicos encontraron el jueves pasado restos de cerámica y una especie de piedras para moler que utilizaron los indígenas.

"Esto indica que en Alacao, a más del cementerio, también

hubo una ciudad. Hay que determinar a qué período pertenece. Las piedras tienen formas de hacha", dijo Sánchez.

Por su parte, el topógrafo Juan García y su ayudante delimitaron los terrenos donde se encontraron excavaciones, de hasta 15 metros de profundidad. "El área tiene 60 hectáreas. En cada una hay vestigios arqueológicos. Dividimos el sector en cuatro: en el uno y dos hay restos de cerámica y excavaciones realizadas hace unos 40 años. En el tres y cuatro hay orificios nuevos".

El viernes pasado, realizaron una excavación de dos metros de profundidad. Allí García y Sánchez examinaron la calidad del suelo y recogieron otras muestras de cerámica puruhá. Los trabajos se realizaron bajo la vigilancia de 30 campesinos y algunos miembros de la familia Meléndrez.

La investigación de la cultura puruhá de Jacinto Jijón y Camaño será una guía para este análisis. Los arqueólogos también tomarán en cuenta la historia de esta cultura escrita por monseñor Silvio Luis Haro.

En esta comuna se reveló otro lío

Para el presidente de la comunidad Alacao, Julio Vizúete, las 180 familias de este lugar están molestas con las denuncias sobre el hallazgo de oro puruhá y el trabajo de los huaqueros.

La gente que vive en la zona, dijo Vizúete, trabaja como comerciante o en la agricultura. "Nosotros no somos huaqueros. En Alacao hay otros problemas más graves que los supuestos hallazgos

arqueológicos. Uno de ellos es la falta de riego. La propiedad de la familia Meléndrez está erosionada al igual que otras parcelas", dijo.

La falta de agua preocupa a los agricultores y ésta es evidente en los alrededores. La aridez de la tierra es desesperante. Mucha gente ha migrado de Alacao hacia las ciudades grandes de la Sierra centro o la capital. Allí ya no hay fuentes de trabajo.

EL MEOLLO

Hace dos semanas, en la entrada de los terrenos

de la familia Meléndrez había muchos huecos profundos y árboles quemados.

Las comunidades indígenas toman la posta de las fiestas de Cayambe

PICHINCHA

Una imponente concentración se realizará mañana en la Plaza de la población. Es el acto más tradicional.

REDACCIÓN IBARRA

Mañana, con la denominación de Toma de la Plaza, los indígenas Cayambe se unen a las celebraciones de este cantón, ubicado al norte de la provincia de Pichincha.

El alcalde de esa localidad, Diego Bonifaz, asegura que cada 29 de junio llegan más de 2 000 indígenas, desde las diferentes comunidades que rodean la ciudad, para bailar y cantar en el Parque Central, junto a la población urbana.

Y, aunque los mestizos festejan a San Pedro, el santo de devoción local, los indígenas cayambíes agradecen al "taita" Sol, por la cosecha, en una versión local del Inti Raymi. Lo curioso es que mestizos e indígenas bailan juntos, en un mismo escenario, demostrando el sincretismo étnico y cultural de las fiestas de Cayambe.

Luis Achiña, líder de la Unión de Organizaciones Populares de Ayora-Cayambe (Unopac), asegura que la To-



FOTO: CORRESPONSALÍA IBARRA, WASHINGTON BENALCÁZAR / EL COMERCIO

LA FIESTA DEL INTI RAYMI EN APOGEO • El rescate de los valores autóctonos en homenaje al Sol se reedita en Cayambe.

ma de la Plaza es el acto más importante de la celebración indígena. "Representa la toma simbólica de un espacio del poder, por parte del indígena marginado", señala. Achiña dice que la toma ocurre en un momento de alegría desbordante por la cosecha, que es el origen de esta fiesta, que con la llegada de los conquistadores españoles adoptó el nombre de fiestas de San Pedro.

Un detalle particular es que en Cayambe las celebraciones están acompañadas del canto

de coplas, entonadas por mujeres. El último fin de semana se comenzaron a escuchar las picarescas letras, que hacen reír a cualquiera. "De querer tan te quisiera/ pero tu mamá no me deja/ donde quiera está metida/ la vieja cara de oveja... repetían las mujeres indígenas, durante el desfile de las rosas. Y, es que este tradicional producto se ha convertido en un símbolo local, que se mezcla entre los personajes de la fiesta: el Aya uma (líder), payasos, bailarines, músicos...

Com. 29.06.2005.

SALUD

Investigan causas de cuatro decesos • Una

nueva brigada médica designada desde el Ministerio de Salud ingresó a la comunidad kichwa de Jatun Molino en Pastaza. El

objetivo fue tomar varias muestras de los pobladores, para determinar qué tipo de enfermedad afecta a los habitantes. Ahí murieron cuatro niños de una afección desconocida.

REDACCIÓN PUYO



Victor Hugo Cevallos / EL UNIVERSO

■ RIOBAMBA.- Un grupo de indígenas permanece desde el pasado lunes en la planta de la Agencia de Aguas de Riobamba para rechazar a Nelson Benalcázar, como jefe de la entidad.

Indígenas se toman planta de agua para rechazar a nuevo funcionario

RIOBAMBA |

Aproximadamente 1.200 indígenas, usuarios del agua de regadío, realizaron ayer una marcha pacífica por la ciudad y se tomaron las dependencias de la Agencia de Aguas de Riobamba.

Según los manifestantes, la protesta es en rechazo a la designación de Nelson Benalcázar, como jefe de la Agencia de Aguas de Chimborazo.

“Aquí estaremos comiendo habas, mote, tostado y si es de dormir a la intemperie, lo haremos hasta que se escuchen nuestros pedidos”, indicó Juan Aucancela, dirigente de la Interjuntas Chimborazo.

Ante la presencia de los campesinos agrupados en la mencionada entidad, los burócratas abandonaron las oficinas hasta que los directivos del Consejo Nacional de Recursos Hídricos (CNRH), solucionen este problema.

Resguardo policial

Nelson Benalcázar, al ver que la dependencia del Estado estaba rodeada de cientos de indígenas, pidió a la gobernadora, Marcela Costales, resguardo policial para evitar que se produzca cualquier tipo de desmanes.

Carlos Oleas, presidente de la Interjuntas de Chimborazo,

sostuvo que la movilización se realizó por la defensa y rescate de sus derechos y por el destierro de la corrupción en la agencia de agua.

“Rechazamos la imposición del Consejo Nacional de Recursos Hídricos, que mediante acción de personal con número 4281 emitida el 10 de junio, decidió restituirle el rol de Coordinador de procesos de la Agencia a Nelson Emigdio Benalcázar”, sostuvo el dirigente.

Agregó que mantendrán la medida pacífica, pero en caso de no recibir atención del CNRH, la situación podría subir de tono.

► **La tradición** de quemar chamiza y organizar desfiles permanece, a propósito de la festividad, que fue ayer, según el calendario



Comparsa del Comité Barrial de Santa Anita de Anchoilag, que desfiló ayer en Cayambe

San Pedro y San Pablo se festeja a todo color

Con cánticos de las mujeres de la comunidad de Santa Anita de Anchoilag se dio inicio a las fiestas de San Pedro y San Pablo y del Intiraymi en Cayambe, ayer a las 12:30, una hora y media más tarde de lo previsto por los organizadores.

Danzantes, diablo umas, payasos, guitarristas y chagras acompañaron a las mujeres, quienes alegraron la calle Rocafuerte con sus coplas dedicadas a las 'guambras', a los esposos y a la tierra que da sus frutos en esta época con toda su bondad, dijo Bolívar Pillajo, de 31 años, quien llegó con su esposa y su hija para ser partícipe de la entrada de las parcialidades indígenas con bailes y alegría.

Alberto Morales, de 35 años, además de acompañar a la población de Cangahua,

llevó un gallo para entregarlo al alcalde Diego Bonifaz: "Es un regalo para las autoridades a las que queremos agasajar en estas fiestas", comentó.

Y como Alberto, varios miembros de los sectores de Pambamarquito, Santa Rosa de Cusubamba, Porotog, Pesillo, San Pablo Urco, entre otras, caminaron cerca de 3 kilómetros para llegar hasta la tribuna colocada en el parque Tres de Julio, en donde esperaban las autoridades y curiosos para aplaudir a los bailarines, recibir los obsequios (gallos y gallinas) y tomarse un traguito.

Después de dar tres vueltas a la plaza, los participantes regresaron a sus comunidades, otros prefirieron ir hasta Puntiaquil para elegir a la Ñusta. La fiesta de agradecimiento a la Paccha Mama será hasta el 4 de julio. (EC)

• Otros festejos

La noche del 28 de junio, Riobamba, Alausí y otros pueblos de Chimborazo festejaron las vísperas de San Pedro y San Pablo.

La capital de la provincia hace 183 años fue bautizada como San Pedro de Riobamba, por lo que se mantiene la tradición de festejar al Santo Patrono, con actividades artísticas y la quema de la chamiza que se cumplió anoche.

En Manabí, en cambio, los fieles se agrupan vestidos de blanco y de negro. Los primeros representan a los españoles; los segundos, a los negros de Guinea, una región de África. Cada uno nombra presidente, ministros, secretario y reina, cargos que ejerce la gente que se encarga de solventar los gastos de la festividad que se realiza en junio. (FP-AM)

2 000 indígenas estuvieron de fiesta en la plaza de Cayambe

PICHINCHA Ayer, con danzas y bailes se celebraron las fiestas de San Pedro. Con este acto los indígenas cayambi despiden al Inti Raymi. Los festejos se realizaron hasta las 18:00.

REDACCIÓN IBARRA
‘Que viva San Pedro’. Con un grito coreado por cerca de 500 feligreses que se dieron cita ayer a la Iglesia Matriz de Cayambe, concluyó, a las 12:00, la misa de fiesta. Se trata de una ceremonia litúrgica, de dos horas, en honor al patrono de esta localidad en el norte de Pichincha.

Tras la misa los feligreses cargan al santo barbado, de tamaño natural, fuera de la iglesia. Cerca de la puerta principal del templo, ubicado frente al parque principal, se ubicó un sillón y una visera para que San Pedro, que ayer lucía un hábito blanco, corona dorada y sandalias lilas, pueda observar la ocupación de la plaza. Es decir, el acto ritual indígena que representa la incursión de los habitantes de la periferia a un centro de poder.

Los comuneros de Santa Anita de Aucholag fueron los primeros en arribar. La lluvia no fue un impedimento para que, poco a poco, cerca de 2 000 in-

dígenas se ocuparan la plaza, con danzas y cantos. La mayoría de hombres lucía pantalones elaborados con piel de chivo, ponchos de lana rojos o azules, y sombreros. Las mujeres vestían coloridas faldas plisadas y blusas bordadas en tonos vivos, típico de la cultura Cayambi. Resaltaban los diablos uma (cabeza de diablo), que con un látigo en mano, representan a los líderes de la celebración.

La música monótona y alegre, interpretada con guitarra, pingullos y rondadores, por los hombres, estuvo acompañada por alegres coplas, cantadas por las mujeres. Se trata de una danza en que todos bailan juntos zapateando y dando vueltas y vueltas.

A las 12:30 la lluvia dio un breve paréntesis al sol, que curiosamente es el homenajeado por los indígenas de Cayambe,

EL DATO

La celebración sigue hoy con la primera corrida de toros, a las 14:30. A las 18:00, hay un programa en el parque principal.

que con este acto cierran el Inti Raymi.

Para los cayambeños esta es la fiesta principal. Al menos, así lo aseguró el alcalde Diego Bonifaz, que junto a Doris Vaca, la reina de Cayambe, presidieron ayer la celebración.

Según Bonifaz, esta celebración, que une a indios y mestizos, con- juega el sincretismo cultural que se vive en

Cayambe. Y, mientras los indígenas danzan incansablemente, los vecinos de la zona urbana y los turistas observan con atención el paso de las coloridas comparsas. Muchos aprovechan para brindar con los “curioso” el licor y la chicha que traen en vasijas y en botellas. Este año, las fiestas incluyeron 24 días de festejos que se iniciaron el 11 de este mes. Cada año la festividad crece en importancia. La celebración fue hasta la noche. A las 18:00 San Pedro regresa al templo.

Seis comuneros mueren por un misterioso mal en Jatun Molino

PASTAZA Los fallecidos pertenecen a la confederación kichwa. Expertos del Ministerio de Salud se desplazaron a la zona para investigar las causas de la enfermedad y se esperan los análisis.

REDACCIÓN PUYO
Los 143 habitantes de la comunidad kichwa de Jatun Molino, ubicada en la selva

amazónica de Pastaza, padecen de una extraña enfermedad que ya causó la muerte de cuatro niños y dos adultos.

El director del Hospital Puyo, Abel Barroso, informó que una vez que se conoció del brote de la enfermedad, tres brigadas

CONTINUA ▶



FOTO: CORRESPONSALPIA PUYO, CARLOS VELASTEGUI/EL COMERCIO

PREOCUPACIÓN EN LA COMUNIDAD • Las condiciones de salud de los habitantes de comunidades indígenas como Jatun Molino son preocupantes. Los niños son los más vulnerables.

médicas viajaron hasta Molino para realizar un chequeo a los habitantes. Se tomaron muestras de sangre y demás pruebas médicas que permitirán determinar la causa de la enfermedad que ocasionó la muerte de las seis personas.

Las autoridades aún no emiten un diagnóstico. Los médicos y epidemiólogos del Hospital y la Dirección de Salud prefieren esperar los resultados de los exámenes que fueron enviados al Instituto Izquieta Pérez.

Los síntomas que presentan los pacientes son vómito, diarrea, fiebre, dolores de huesos y musculares. Según Barroso, al parecer se trata de una enfermedad de tipo viral, aunque insiste en esperar los análisis.

Mientras tanto, los habitantes de Molino fueron inmunizados con vacunas contra la fiebre amarilla. Se usaron 117 dosis y en los próximos días se aplicará la medicina a todos los pobladores kichwa.

El último fallecimiento corresponde a un adulto de alrededor de 55 años de edad. Los médicos y epidemiólogos de Pastaza viajaron a Molino para solicitar que los familiares autoricen realizar una autopsia y tomar pruebas sanguíneas y de otros órganos del cadáver.

El propósito es realizar el mayor número de pruebas que ayuden a determinar el tipo de virus que produjo las muertes.

Sin embargo, el testimonio de los habitantes de Molino permitió considerar una posible causa. En los mismos días que fallecieron los seis indígenas kichwas, también aparecieron muertos varios perros en las inmediaciones. Hay la posibilidad de que los canes se hayan alimentado de algún animal muerto en la selva, lo que causó su muerte y contagió a los pobladores.

Molino es una pequeña población ubicada a 30 minutos de vuelo desde el aeropuerto de Shell. No tiene acceso por vía terrestre y sus desplazamientos se realizan por medio del río Bobonaza que también baña las comunidades de Sarayaku y Canelos. Este último poblado tiene una carretera lastrada que la comunica con

la capital provincial Puyo.

Las condiciones geográficas y económicas de los habitantes de Molino le vuelven fácil presa de las enfermedades y la desnutrición. Este aislamiento se refleja también en la calidad de la educación por la falta de útiles escolares y aulas.

Los padres de familia casi no manejan moneda circulante y a veces no dominan el español. Esto, además, les impide comprar medicinas y productos manufacturados. Viven de la caza, la pesca y del cultivo de la yuca y el plátano, que son la única dieta familiar.

LOS PORMENORES

■ **Una región vulnerable** • La Amazonia tiene 11 camas por cada 10 000 habitantes. En las comunidades indígenas del interior selvático los servicios de salud son deficientes. El paludismo, el dengue, la desnutrición y las enfermedades de la piel son una constante.

■ **Los más afectados** • El 82 por ciento de la población rural carece de servicios básicos. Las nacionalidades indígenas reciben muy poca ayuda de parte del Estado. El costo de los vuelos aéreos es siempre una dificultad.