KIPU 34

El Mundo Indígena en la Prensa Ecuatoriana

Enero – Junio
2000

KIPU 34

ENERO
JUNIO
2000

Com.	COMERCIO
Univ.	UNIVERSO
Hoy	HOY
Tel.	TELEGRAFO
Exp.	EXPRESO
L.H.	LA HORA
U. Not.	ULTIMAS NOTICIAS
supl.	SUPLEMENTO
Flia. Jov.	FAMILIA-JOVENES
Rev.	REVISTA
Rev. Dom.	REVISTA DOMINGO

ESTAS SON LAS RECOPILACIONES DE LA PRENSA ECUATORIANA
RECOPILACIÓN Y DIAGRAMACIÓN: JENNY PÉREZ

INDICE

Enero III

Febrero 137

Marzo 303

Abril 377

Mayo 419

Junio 467

ENERO

Los indígenas y el siglo XXI

HOY - 01 - 2 - 2000

El movimiento indígena ecuatoriano ha tenido un desarrollo lento, quizá debido a su heterogeneidad: mientras algunos grupos mantienen su distancia con el Estado, otros se han legitimado en el poder. La desconfianza ha sido la característica de las relaciones con los gobiernos de turno.

Uno de los primeros intentos de acercamiento entre ambas instancias fue la creación de la Secretaría Nacional de Asuntos Indígenas, en el Gobierno de Sixto Durán Ballén y, posteriormente, el Ministerio de Asuntos Indígenas, durante la Administración de Abdalá Bucaram. Ahora, esta instancia se ha convertido en el Consejo de Desarrollo de las Nacionalidades y Pueblos Indígenas del Ecuador (Codenpe), organismo encargado de definir las políticas y desarrollar los programas propuestos por las diferentes comunidades.

Luis Maldonado, secretario ejecutivo del Codenpe, explica cómo se encuentra la relación de los pueblos indígenas con el Estado y otros temas relacionados con sus aspiraciones. (LGA)

Luis Maldonado, secretario Ejecutivo del Codenpe

¿Cuál es la situación actual de las relaciones entre el movimiento indígena y el Estado?

Estamos atravesando un momento de transición en la medida en que, por primera vez en la historia del Estado, los pueblos indígenas logran ser reconocidos como entidades históricas,

CONTINUA ►

CONTINUACION ►

con derechos colectivos establecidos. Esto en la práctica genera dificultades, pues en la sociedad ecuatoriana subsisten problemas de comprensión. Hay temores y desconfianzas mutuas.

Los organismos de asistencia a los pueblos indígenas siempre han sido marginales.

Por otro lado, los pueblos indígenas tendemos a estar fuera del Estado. Es difícil poner en práctica inmediatamente el hecho de que somos parte de la organización estatal.

Dentro del fortalecimeinto de las relaciones con el Estado, ¿cuáles son las propuestas que tiene el movimiento indígena para siglo XXI?

En primer lugar debemos fortalecer las instituciones existentes. En esto hemos avanzado mucho y ya tenemos una experiencia importantísima.

También hemos abierto espacios importantes en el ámbito político; por ejemplo ahora tenemos alcaldes indígenas y diputados. Es necesario consolidar estos espacios y diferenciar las responsabilidades que tenemos.

En segundo lugar necesitamos impulsar políticas de formación de recursos humanos. Este es uno de los principales empeños que tenemos, pues a mediano plazo vamos a tener más responsabilidades. Según la Constitución, los pueblos indígenas tenemos derecho a gobiernos propios y requerimos de una gran cantidad de gente preparada que garantice el éxito de la gestión.

Finalmente está el impulso a los proyectos de desarrollo. Sobre todo hay que tomar en cuenta que el movimiento indígena está compuesto por pueblos diversos y por ello no se puede establecer una política general para todos.

¿Cómo enfrentar los procesos de globalización?

El proceso de globalización también afecta a los pueblos indígenas. Hemos tenido procesos agresivos de aculturación, pues más del 40% de la población indígena está ya en las ciudades. Necesitamos generar procesos de fortalecimiento de la identidad de los pueblos y establecer relaciones en igualdad de condiciones con la otras culturas. No nos negamos a la tecnología, a los conocimientos o al desarrollo, pero necesitamos primero ser nosotros mismos para abrirnos hacia el mundo.

¿Cómo se insertan las aspiraciones indígenas de lograr un país plurinacional en las propuestas de autonomía?

Nunca hemos planteado una autonomía porque sí. Para nosotros es necesaria en la medida en que nos permite gozar de nuestros derechos como pueblos, impulsar los procesos de desarrollo y participar activamente en el crecimiento de la democracia como parte del pueblo ecuatoriano.

Nosotros planteamos que el Gobierno haga una consulta nacional respecto al tema, a fin de precisar los

Luis Maldonado, 'el Filósofo'

Luis Maldonado, otavaleño de 39 años, cursó estudios de Filosofía en la Universidad Católica y realizó un posgrado en la Facultad Latinoamericana de Ciencias Sociales (Flacso), antes la obtención del Diploma en Ciencias Políticas con mención en Asuntos Latinoamericanos. En el interior del movimiento indígena es conocido como 'el Filósofo'.

Se inició en la participación comunitaria a los 15 años, cuando participó como miembro directivo del Club de Jóvenes Cristianos de la Comunidad de Peguche.

Desde entonces ha ocupado diversos cargos y ha desarrollado varias actividades dentro del movimiento indígena, como la coordinación del periódico bilingüe *Richarishun* del movimiento Ecuarunari, del que también ha sido asesor político.

Durante su amplia carrera ha sido diputado nacional, coordinador ejecutivo del Comité Nacional 500 años de Resistencia Indígena y Popular, representante a la Asamblea Nacional Constituyente por la provincia de Imbabura y asesor político de la Confederación de Nacionalidades Indígenas del Ecuador (Conaie), entre otras dignidades.

En la actualidad, además de ser secretario ejecutivo del Codenpe, ocupa el cargo de presidente del Fondo para el Desarrollo de los Pueblos Indígenas de América Latina y El Caribe. (LGA)

CONTINUA ►

CONTINUACION ►

objetivos de un eventual proceso de autonomía, pues de lo contrario cada provincia formulará una consulta que responda a los intereses de las clases que siempre han detentado el poder y que van a reproducir los mismos esquemas de dominación a escala local. Esto es peligroso porque puede desembocar en la división de la sociedad ecuatoriana.

Esto es contrario a nuestra propuesta de plurinacionalidad, es decir, un Estado unitario que reconozca a las nacionalidades.

La autonomía no debe ser vista solo desde la perspectiva de la conveniencias económica, sino también de la necesidad de asumir responsabilidades. En ese ámbito los pueblos indígenas han dado ejemplo, pues muchas de las obras realizadas no han contado con el apoyo de los gobiernos, sino con la colaboración de los mismos beneficiarios. (LGA)

Indios instalan congreso paralelo

Delegados de la Amazonía y de la Sierra inauguraron ayer el Parlamento Regional indígena, en Riobamba. El 11 de enero será la reunión nacional, en Quito

HOY - 01 - 5 - 2000

La reunión, que se realizó a puerta cerrada, estuvo matizada por manifestaciones estudiantiles

En el denominado Parlamento Regional que se reunió ayer en Riobamba con la asistencia de delegados de once provincias de la Sierra y la Amazonia, las organizaciones indígenas comenzaron a debatir la designación del próximo Gobierno y la restructuración del Estado.

La reunión, que se cumplió en la casa indígena, fue reservada; los medios de comunicación solo tuvieron acceso a la inauguración y luego a una rueda de prensa.

CONTINUA ►

CONTINUACION

Pero mientras eso ocurría, en las calles de Riobamba estudiantes secundarios protagonizaron refriegas, quemaron llantas y lanzaron gritos en contra del régimen y su política económica. La Policía debió utilizar bombas lacrimógenas para dispersarlos.

Miguel Lluco explicó que la instalación del parlamento indio es un ejercicio del poder, debido a que la democracia formal no ha funcionado y resulta urgente perfeccionarla de manera soberana a fin de que el Ecuador ubique, de una vez por todas, los pasos para salir de la crisis.

Salvador Quishpe, presidente de Ecuarunari, señaló que los indígenas no insisten en la salida del presidente sino en que se termine el modelo económico que ha gobernado al país. "Estamos insistiendo en un cambio profundo de modelo económico y que venga nueva gente, con otra mentalidad, que valore el trabajo del pueblo", expresó.

Anunció que las resoluciones que se adopten en ese parlamento serán un mandato para el gran cónclave que se reunirá en Quito, el 11 de enero.

Asistió también Luis Maldonado, secretario ejecutivo del Consejo de Desarrollo de las Naciones y Pueblos del Ecuador, quien tiene rango de ministro de Estado y anunció que los criterios que se viertan en el Parlamento Indígena serán puestos a consideración del presidente de la República.

Aclaró que el Gobierno ha tratado de cumplir con las aspiraciones de los pueblos indígenas, pero que la crisis económica ha golpeado a todos por igual. (XP)

'El 15 de enero habrá un nuevo levantamiento'

HOY_01_15_2000

¿La Conaie prepara acciones de protesta?

- Nosotros lucharemos por un cambio total. No vamos por la rectificación, ni por la sucesión, tampoco por nuevas elecciones. Nuestra lucha no será de 48 horas, sino hasta resolver el problema; tenemos programado un levantamiento a partir del 15 de enero.

¿Esto se coordinará en el Parlamento Indígena Nacional?

- No, es una medida paralela. Primero es el Parlamento Nacional el 11 de enero; simultáneamente se desarrollarán movilizaciones en las provincias, y el 15 se efectuará el levantamiento.

¿La consigna es que salgan los miembros de los tres poderes del Estado?

- Nos ratificamos en esa propuesta. Hay que dejar de lado los intereses políticos y gremiales para luchar por el país;

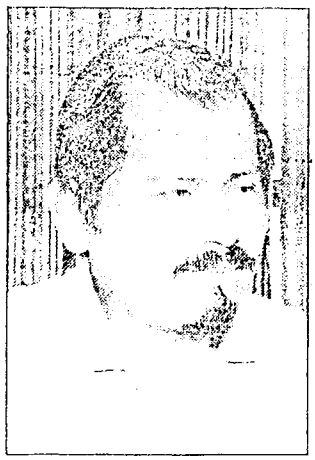

Antonio Vargas

conocemos que el dólar llegaría a 37 000 sucres en febrero.

¿Este levantamiento tendrá las mismas características de los aanteriores?

- Será más radical. No solo se levantará el pueblo indígena; trabajamos con sectores de la Costa, de la Sierra y de la Amazonia, que son independientes, para efectuar el levantamiento.

¿Cuál es la nueva estructura estatal que plantean?

- La conformación de una Junta Cívica, un Gobierno de Notables, un Gobierno de Salvación Nacional o un Consejo de Gobierno de Salvación Nacional, porque el pueblo desconfía de los políticos. Incluso habla de una dictadura militar, con lo que no estamos de acuerdo.

¿Cómo estaría integrado el nuevo aparato estatal?

- Eso se definirá en el Parlamento Nacional Indígena, así como los cambios que deben operarse.

Se generaría mayor inestabilidad con la salida de los miembros de los tres poderes...

- Estamos presentando una alternativa de solución. Peor será morir de hambre y de pobreza, puesto que el Gobierno no ha dado salidas para la crisis. (MUP)

El despertar indígena

Exp_ 01_10_2000

ESCAPARATE

La historia del indigenado ecuatoriano es la historia de la tragedia de una raza, sometida en tres ocasiones a una servidumbre resultante de la opresión: la incásica, la colonial española y la republicana blanca y mestiza.

Durante los quinientos años que ha durado esa triple dominación, el indigenado no ha merecido una atención ni siquiera humanitaria de los detentadores del poder, a tal punto que los indígenas viven anclados en un estadio de la civilización que no ha sobrepasado el siglo 16.

Sin cultura, sin bienes, llegó la estructura política a liberarle de la servidumbre dependiente del huasipungo, pedazo de tierra estéril cuya tenencia precaria le ataba al amo en calidad de siervo; a la autoridad de un funcionario abusivo y explotador llamado teniente político y a la superstición alentada por párrocos que desconocían la misión evangelizadora auténtica de la Iglesia y le arrebataban, con el establecimiento de los diezmos, las primicias y los priostazgos la parva cosecha de su pegujal.

Quinientos años de opresión es un tiempo demasiado largo para que el indigenado pudiera conservar arrestos y rebeldías que le hagan luchar por sus derechos y, debido a esta circunstancia, se sometió.

Los movimientos y los partidos políticos que han tratado de organizarlos han tenido en su mira la potencialidad electoral o política que una fuerza tan numerosa representaba.

Así surgieron , por ejemplo, la Federación Ecuatoriana de Indios, timoneada por el partido Comunista que no logro, sin embargo contar con la adhesión de los indígenas, desconfiados y ariscos como consecuencia de su centenaria explotación.

Hasta que han descubierto su fuerza, fuerza que dimana de la unidad de la raza,toda ella explotada, despreciada paradójicamente por una sociedad cuya matriz es india, pues uno de los elementos de su realidad étnica es, precisamente, el indígena.

Y con el descubrimiento de su fuerza y la ayuda y protección inicial de obispos, curas y pastores cristianos ha tomado conciencia de sus derechos y de su destino y han alcanzado reivindicaciones que parten de la entrega de la tierra a sus comunidades.

Sin embargo, los indígenas no se han integrado a la nación y buscan la estructuración de una nueva comunidad racial que desconoce una historia de medio milenio y que algunos califican como tribal.

No hay un censo que demuestre cuántos indígenas puros viven en el Ecuador. Inconfiables e inciertas apreciaciones ubican actualmente su número en millón y medio y hasta dos millones. Número que, junto a la unidad racial convierten a esa parcialidad en una poderosa minoría, incrementada por el deseo de la liberación que mira, casi siempre, al pasado precolombino con todas sus características culturales, algunas de las cuales resultan terriblemente incompatibles con los módulos actuales de la civilización.

Minoría poderos , pero al fin solo minoría, frente a los doce millones de habitantes del Ecuador. De ahí que sus posturas radicales aunque no fueran excluyentes, tienden a parcializar la visión y la estructura de los problemas, mirándolos solo bajo la óptica de su perspectiva racial.

El indio tiene pleno derecho de intervenir en la solución de los problemas nacionales. Y tiene un derecho mayor aún, el de que la nación se preocupe por su liberación total y por su desarrollo integral.

Hasta hoy nadie lo ha hecho y esta es una exigencia de vital importancia y, por serlo, debe constituirse en uno de los objetivos nacionales del país

Pero, si esos son sus derechos, no los tiene para pretender indigenizar a la nación ni para pretender imponer sus puntos de vista, marginando a quienes no son indígenas propiamente, que son diez millones de ecuatorianos.

Si una minoría blanca o llamada blanca pretendiera imponer sus puntos de vista raciales, estaríamos embarcando a la nación en un deplorable apartheid. Como deplorable es el apartheid que ciertos dirigentes del indigenado aspiran a imponer.

En el país existe una igualdad, cierto que solamente teórica. Pero el principio tiene validez al establecer, en consonancia con la naturaleza, que todos los hombres somos iguales.

En lo que tienen que empeñarse la política, la religión, las razas es en que el principio teórico se convierta, y lo más pronto posible, en realidad práctica de todos los días.

Vivimos momentos graves y dramáticos. Muchos aspiramos a un cambio sustancial, porque nos disgusta y estamos inconformes con la actual estructura de la sociedad, la riqueza y el poder y porque esta realidad trae consigo el desamparo y la marginación de millones de compatriotas.

Pero si aspiramos a ese cambio, tiene que producirse con la integración y la colaboración, eliminando los sectarismos, raciales o doctrinarios, y, desde luego, sin volver la mirada hacia modelos fracasados.

Queremos un cambio profundo, porque las actuales estructuras políticas, económicas y sociales se asientan en la injusticia, los privilegios y la corrupción y, por lo mismo, nos negamos a reconocer los nuevos privilegios que se pretenden otorgar por el solo hecho de pertenecer a la raza indígena.

Conaie se prepara para jornadas del 15 de enero

Hoy vuelven protestas al país

Diógenes Baldeón EL UNIVERSO

QUITO.– Estudiantes protagonizaron la semana pasada violentos incidentes en rechazo al Gobierno del Presidente Jamil Mahuad. Hoy las calles volverán a ser el escenario de protestas.

UNIV. 01 _ 10. 2.000

QUITO.– Paros y protestas pasarán de ser una amenaza desde hoy, pues se harán realidad varias medidas de hecho, promovidas por organizaciones populares y movimientos sociales.

El Frente Popular (FP) inicia hoy acciones de protesta y los indígenas, transportistas y otros se irán sumando en el transcurso de la semana.

Según Luis Villacís, vocero del Frente Popular, organización conformada por estudiantes, profesores, seguro social y sindicatos, hoy reanudan en todo el país las manifestaciones para exigir la salida del Presidente Jamil Mahuad.

"Mañana se eleva el nivel de lucha que empezó el pasado 6 de enero", dijo Stalin Vargas, presidente de la Unión Nacional de Educadores (UNE).

"Sabemos cómo actúan las Fuerzas Armadas, por lo tanto terminarán aceptando los pedidos de los ecuatorianos: la salida de Mahuad y la conformación de un gobierno de consenso, dijo Vargas, al referirse al apoyo brindado a Mahuad por parte de las FF.AA., la tarde del pasado sábado.

Anunció que las medidas de he-

CONTINUA ►

CONTINUACION ➤

cho comprenderán el cierre de carreteras, concentraciones y marchas de protesta en todas las ciudades del país.

Transportistas

En cambio, los transportistas preparan esta semana un paro distinto a los tradicionales.

Jorge Yánez, presidente de la Federación de Transportistas de Pichincha, manifestó que el decreto de emergencia no les asusta, pues iniciarán medidas de hecho pero "estas serán sorpresivas", dijo sin concretar en qué consistirán ni el día que comenzarán.

Por su parte, los trabajadores petroleros anunciaron que paralizarán los servicios desde el próximo lunes 17 de enero.

"Nuestras acciones consisten en la disminución del despacho de combustibles, producción, en refinerías y campos. Se trata de una paralización progresiva de toda la industria petrolera ecuatoriana", dijo ayer Fernando Villavicencio, vocero de los trabajadores petroleros.

Los petroleros respaldan a la Coordinadora de Movimientos Sociales y a la Confederación de Nacionalidades Indígenas y Campesinas del Ecuador (Conaie), aunque estos últimos decidieron adelantar el levantamiento para las próximas horas.

Analizan suspender clases

La Ministra de Educación, Rosángela Adoum, hasta el mediodía de ayer no decidía la suspensión de clases, pero estudiaba la medida.

"Mientras no se suspenda el transporte público en el país no se suspenderán las clases", dijo Adoum, en una entrevista con este Diario.

Sin embargo, comentó que en la tarde o noche tomaría una decisión, la que dependerá de una evaluación de la situación del país.

La ministra expresó que mantendrá diálogos con los directores provinciales de educación y otras autoridades, para tomar alguna otra resolución.

En la Costa

Adoum indicó que en caso de Guayas y la Costa sería una lástima suspender porque los estudiantes están por salir a vacaciones.

"Estoy empapándome de lo que realmente va a ocurrir con la transportación, porque si es un paro total no tendremos otra alternativa que suspender las clases, para preservar la integridad de los estudiantes", afirmó Adoum.

En el caso de la Sierra vamos a ver qué pasa en el transcurso del día, señaló.

Lluco: Parlamento asumirá poder

UNIV. 01. 10. 2000

QUITO.– El Parlamento del Pueblo –organizado por la Confederación de Nacionalidades Indígenas, Conaie, y la Coordinadora de Movimientos Sociales, CMS– se instalará mañana en el auditorio de la Escuela Politécnica, a partir de las 10h00. "Será un gobierno paralelo", anticipó Fernando Villavicencio, dirigente de la Coordinadora de Movimientos Sociales.

Este espacio congregará a los delegados elegidos en cada uno de los parlamentos provinciales que sesionaron durante esta semana, quienes no serán únicamente indígenas sino también representantes de los movimientos sociales y sectores urbano-populares, según explicó Miguel Lluco, director de Pachakutik.

Unas 120 personas acudirán al encuentro, según Silvia Vega, de la Coordinadora Política de Mujeres.

Lluco señaló que el parlamento tiene un carácter permanente y asumirá el poder total del país.

A partir de su instalación el día 11, tendrá que definir su estructura orgánica y definir las comisiones que sean necesarias, "para cumplir el trabajo que les ha encargado el pueblo", comentó.

Se espera un número de tres participantes mínimo por cada provincia, quienes traerán sus respectivas credenciales.

Lluco dijo conocer que el parlamento de Azuay, que lo preside monseñor Alberto Luna Tobar, por ejemplo, delegará un representante indígena, uno de los movimientos sociales y uno de la iglesia.

Las organizaciones sociales han formado 18 parlamentos indígenas- populares en todo el país.

Jorge Loor, dirigente del Seguro Social Campesino, indicó que en todo el país se movilizarán al menos 3 millones de afiliados, indígenas, empleados públicos, organizaciones barriales y trabajadores petroleros.

Parlamento de Quito hoy

UNIV. 01. 10. 2000

QUITO.– Unos cien delegados de organizaciones barriales, gremiales, estudiantiles, profesionales y empresariales se darán cita a las 09h30 de hoy en la sala Demetrio Aguilera Malta de la Casa de la Cultura Ecuatoriana, confirmó Silvia Vega, de la Coordinadora Política de Mujeres.

"Es un espacio de concertación, de soberanía popular, y esperamos nominar representantes al parlamento nacional", explicó Vega.

"Nuestra preocupación es que parece que se está fraguando una alianza del Gobierno con el PRE, a lo que queremos mostrar nuestra oposición", dijo.

Durante el viernes y sábado, trabajaron los principales dirigentes del parlamento para ultimar deta-

CONTINUA ➤

CONTINUACION ►

lles de lo que será la sesión de hoy.

"Este parlamento es el preludio del gran parlamento indígena que se llevará a cabo el 11 en esta ciudad, en el que se darán resoluciones de trascendental importancia para el destino del país", señaló la dirigenta social.

Vargas: Si los indios nos unimos, nadie nos detiene

PUYO, *(Marcelo Gálvez).*– "El levantamiento que promueve la Conaie para el 15 de enero es un desafío del pueblo contra la crisis originada por Jamil Mahuad. Si todos nos unimos no habrá quién nos pare, pero si la protesta fracasa será un fracaso del pueblo", dijo ayer el presidente de la Confederación de Nacionalidades Indígenas del Ecuador (Conaie), Antonio Vargas.

El dirigente participó en esta ciudad en el Parlamento Indio Amazónico, que agrupa a los pueblos y nacionalidades indígenas de las cinco provincias orientales, y que entre otras cosas analizaba el cierre de vías y toma de pozos petroleros, como las acciones de protesta.

Señaló que el levantamiento debe ser reforzado por todos para contrarrestar a la fuerza pública.

"Si todos ponemos nuestra parte no habrá fuerza que nos detenga, ni los militares ni la policía podrán parar a un pueblo que se levantará en las calles", señaló el presidente de la Conaie.

Preparan encuentro de indios shuaras de Ecuador y Perú

UNIV. 01 . 16 . 2000

PUYO (*Marcelo Gálvez*).– Del 22 al 24 de enero próximo en el cantón Santiago, de la provincia de Morona Santiago, se realizará el Cuarto Encuentro de Familias Indias Shuaras de Ecuador y Perú, evento que contará con la presencia de representantes de los dos gobiernos, manifestó Silverio Jindiachi, presidente de la Federación de Centros Shuar del Ecuador (Ficsh).

Uno de los principales objetivos de este encuentro será el de exigir la atención gubernamental de las autoridades de ambos países y que se agilite la asignación de una parte de los fondos de la paz para las asociaciones Shuar de Ecuador y Perú, que servirán para canalizar proyectos de desarrollo comunitario, dijeron los dirigentes.

Los organizadores del encuentro indicaron que es una retribucion al realizado en la población peruana de Katunkos, a fines del año pasado, que contó con la presencia de más de 900 personas, entre ellos 420 indígenas shuar del Ecuador y 450 del Perú, más los delegados de las guarniciones militares ubicadas en la frontera común entre ambos países.

Después de 58 años

Cabe destacar que estos encuentros se dan luego de 58 años, ya que las familias no habían podido tener contactos ni afianzar su lazos de amistad, luego de la guerra que libraron ambos países por problemas limítrofes en el año 1941.

El último encuentro de los shuar fue algo informal, donde el único objetivo era conocer a las familias de cerca, compartir la comida típica, el saludo, los bailes y las costumbres de esta etnia, con la danza autóctona y el acto protocolario del abrazo en círculo, ahora queremos exponer nuestros problemas, explicó el vicepresidente del Ficsh, Antonio Kayap.

"También hay que tomar en cuenta que la situación de nuestros hermanos del Perú es más crítica que la de nosotros, pues ellos no tienen con qué vestirse, los niños andan descalzos, no hay aulas escolares y viven desatendidos por su gobierno", expuso Kayap.

Libre paso por frontera

Reiteró que en el próximo encuentro se reafirmará el pedido realizado por la comunidad shuar, para que la frontera común quede como paso neutral, de modo que las familias indígenas de los dos países puedan transitar con libertad y encontrarse en forma permanente, sin que exista ninguna clase de restricciones.

"Nosotros no tenemos resentimientos, para nosotros no hay fronteras sino solo el deseo de hermandad de nuestras familias, que se quedaron en el lado peruano después de la guerra del 41 y ahora queremos rescatarlos e integrarnos como verdaderas familias", manifestó Kayap.

HOY_01_10_2000

Indios se reúnen en Quito

Con la clara idea de pedir la salida de los tres poderes del Estado, mañana se instalará en Quito el Parlamento Nacional de la Conaie.

Hoy, en esta ciudad, habrá un Parlamento regional y, en Cuenca, se efectuará un Congreso del Pueblo, presidido por monseñor Alberto Luna Tobar.

Durante el encuentro de mañana, delegados de las 22 provincias presentarán propuestas concretas para remplazar a los tres poderes del Estado, mediante el establecimiento de una nueva forma de Gobierno.

Ricardo Ulcuango (derecha), vicepresidente de la Conaie

Los parlamentos indígenas provinciales, reunidos la semana anterior, coincidieron en la necesidad de establecer una nueva estructura del Estado, con la participación de los actores sociales, económicos, políticos, la Iglesia y las Fuerzas Armadas. Estas conclusiones serán analizadas durante el Parlamento Nacional que se inaugurará a las 09:00 de mañana, en las instalaciones de la Escuela Politécnica Nacional. (MUP)

60 indígenas tejen y pintan para subsistir

Huir de la pobreza en Tigua hacia la miseria en Quito no fue buena idea. Intentan sobrevivir capacitándose y retomando sus viejas habilidades.

COM_01_12_2000

Tejen y parece interminable, hablan y tejen, miran de reojo, sonríen y tejen, caminan y tejen... Es como si tuviesen seis dedos, uno de ellos de metal, y los hilos que ensartan en puntadas los llevaran a todas partes como una prolongación de sus largas trenzas.

Son las mujeres migrantes de Tigua-Chimbacucho, una comunidad indígena de Cotopaxi, quienes encontraron en la habilidad de sus manos la respuesta a una difícil pregunta: "¿Cuando ya es caldo la última gallina qué se hace?, nosotras dijimos: pues buscar la forma de conseguir otra... Los hombres no pueden solos y las mujeres tenemos que ayudar, sobre todo aquí en la ciudad donde las cosas son más com-

CONTINUA ►

CONTINUACION ►

plejas", dice Pascuala Cuyo.

Sin embargo, ella no teje... en su cabeza dan vuelta cientos de números que aprendió a incluir en un proceso contable. Hace cuatro meses empezó a recibir capacitación en comercialización, administración y contabilidad. Su labor -además de manejar los pagos de los préstamos hechos por el banco comunal, cuidar de sus cinco hijos y de su pequeña vivienda arrendada en Cutuglahua (sur de Quito)- es diseñar estrategias para vender artesanías.

Así, mientras ella continúa aprendiendo, 60 mujeres más terminaron en diciembre una serie de talleres de un año y tres meses de duración, para recuperar y perfeccionar la elaboración de tejidos, máscaras y pinturas, artes propias de su fría tierra (3 200 a 3 800 metros de altura).

Además de la revalorización y conservación de su cultura, este reaprendizaje abrió para estas mujeres -base de la organización familiar indígena- la posibilidad de contribuir económicamente en su hogares, sobre todo con la venta de tejidos y collares de chaquira.

Los talleres se dictaron, dos veces por semana, en una pequeña aula prestada en Cutuglahua, sector en el que viven el 95 por ciento de las 120 familias migrantes de Tigua, donde alternadamente los habitantes del lugar realizan misas, sesiones e, incluso, fiestas.

Zoila Caizahuano (27 años) teje durante la semana entera, solo descansa para pelar algunas papas y ponerlas a cocinar, luego retoma el croché para terminar el chal que venderá en 90 mil sucres, 60 mil utilizará para comparar más hilo y los 30 restantes para su casa.

Zoila llegó a Quito hace dos años, tiempo que también ha transcurrido desde que murió su esposo atropellado en la ciudad, con sus tres hijos, el menor tiene ahora seis años.

Vive con Agustina, su madre, en un par de cuartos por los que pagan 150 mil sucres mensuales. Una lesión en la columna le impidió caminar por un año y todavía se está recuperando, por eso teje "no puedo hacer otros trabajos todavía", dice; con lo que gana su madre vendiendo maíz desgranado en el mercado de El Camal se las arreglan, aunque con dificultad, para mantenerse.

Además de tejidos y collares, aprendieron a tallar máscaras y pintar cuadros de Tigua, obras que seguramente usted conoce, hechas en cuero de oveja y en colores intensos que cuentan leyendas del lugar, pero pocas son las que incursionaron de lleno.

CONTINUA ►

CONTINUACION ►

Sin embargo se encargaron de impulsar a sus hijos a reencontrarse con un viejo arte, cuyo único vestigio es un tambor desenterrado en el que se encontró dibujado un danzante.

Los talleres nacieron de una necesidad de conservación y sobrevivencia de esta comunidad, y forman parte de un proceso en el que se comprometieron todos y que se basa en mantenerse unidos, como única forma de enfrentar un ambiente que consideran hostil.

Aunque las artesanías todavía no les son del todo rentables, constituyen un soporte que en ocasiones marca la diferencia entre comer o no un día.

"Quisiéramos regresar pero no podemos, hacer producir una hectárea de papas cuesta demasiado (22 millones), por eso seguimos aquí buscando maneras de subsistir y soñando con volver", comenta Juan Ugsha, presidente del Centro Cultural Andino de Tigua.

Los miembros del Cenasiat, junto a los de la Asociación de Mujeres, emprendieron la capacitación con el apoyo de la Fundación Ecuatoriana de Desarrollo Productivo y Popular.

De cómo el cóndor encontró pareja y anidó en Tigua

El gran cóndor soltero vagaba por las laderas de los Andes en busca de compañera, persiguiendo sin éxito a todas las pastoras de ovejas, hasta que encontró a una que se atrevió a subir más alto.

El cóndor se enamoró de ella y se disfrazó de hombre para convencerla de marcharse con él... Una vez que la tuvo en lo alto de una peña empezó a picotearla hasta convertirla en cóndor. Muy tarde llegó el pueblo a rescatarla, la pastora dejó de ser mujer...

A Francisco Toaquiza, pintor de Tigua, se la contaron sus abuelos cuando era niño y él la relata en sus cuadros a manera de capítulos de un libro. "Se supone que ocurrió en Tigua hace mucho tiempo".

Esta historia ha sido pintada tanto por los 12 mejores artistas de la localidad -Francisco es uno de ellos- como por aprendices como María Ugsha, una de las mujeres que aprendió en los talleres a plasmar sobre cuero de oveja, leyendas como estas, fiestas como el Corpus Cristi y paisajes de su tierra, como la laguna del Quilotoa.

Pintan para subsistir, dar a conocer y recordar Tigua, una comunidad indígena de Pujilí -descendiente de los panzaleos- de donde empezaron a emigrar hace 30 años, con deseos de abandonar la pobreza en la que los sumió la falta de dinero para sembrar las tierras que aún escapaban de la erosión. En los sitios donde migraron se dedicaron a las plantaciones de banano, a la albañilería, a cargar costales en los mercados...

En Tigua aún quedan 1 200 familias -cerca de 700 están fuera- que se dedican a la siembra de papas, quinua, habas, mellocos... en su mayoría para el autoconsumo.

Parlamento forta

CONTINUA ►

CONTINUACION ►

lece a los indígenas

EXP-01-12-2000

Monseñor Luna fue electo como presidente del organismo popular

La movilización indígena se afianzó ayer con la instauración del Parlamento del Pueblo.

Se ratificó un levantamiento general para el sábado 15 y la exigencia de renuncia del presidente de la República, ministros, diputados e integrantes de la Corte Suprema de Justicia.

Cerca de 1.000 delegados de todo el país, entre principales, suplentes y fraternos, estos dos últimos con voz pero sin voto, se congregaron en la Escuela Politécnica Nacional.

Junto a los representantes de comunidades indígenas del país, asistieron dirigentes de la salud, mujeres, derechos humanos, comerciantes minoristas, líderes barriales, universidades y jubilados, así como representantes de Pachakutik.

Fue notoria la ausencia de dirigentes del FUT y el Frente Popular.

En la mesa directiva del Parlamento se encontraron los dirigentes Antonio Vargas, Jorge Loor, Luis Alvarado, Napoleón Saltos, así como Elsie Monge, por los derechos humanos, Vinicio Baquero, rector de la Politécnica, Hermel Flores, por el Colegio de Ingenieros Civiles y el ex-presidente de la Corte Suprema, Carlos Solórzano.

Según señaló, esta instancia popular si tiene su base legal, al ampararse en el artículo 1 de la Constitución que señala que la soberanía radica en el pueblo.

Luna electo presidente

Minutos después con los aplausos de la multitud, se recibió al arzobispo de Cuenca, monseñor Alberto Luna Tobar, quien luego de receptar el respaldo de todos los delegados fue electo presidente del Parlamento del Pueblo.

Previo a la intervención de monseñor Luna Tobar, los shamanes indígenas entregaron al presidente de la Conaie, Antonio Vargas y la dirigente Blanca Chancoso la ceniza del Guagua Pichincha, "para que este parlamento se desarrolle con la fuerza de los volcanes".

Ya posesionado del cargo, el prelado dijo que el Parlamento del Pueblo se mantendrá vivo y será el arma de combate ante la falsedad.

"No morirá el sucre"

Antonio Vargas, principal dirigente de la Conaie, durante su intervención aseguró que los pueblos indígenas no dejarán que el sucre se muera con la dolarización. a la vez que rechazó que los partidos políticos: PRE, PSC, FRA, Conservadores y DP, "se hayan subido a la camioneta que quiere destruir el país".

Vargas puntualizó que el Parlamento del Pueblo no era solo de los indígenas sino de todos los sectores sociales y sostuvo que de este ente popular será el verdadero congreso nacional del pueblo y definirá la junta de gobierno de salvación nacional, en reemplazo del actual régimen e implantará la "justicia popular" en lugar de la corrupta justicia oficial.

El presidente de la Conaie con firmeza señaló que "el pueblo va a gobernar el país de aquí en 8, 15 o 20 días" e hizo un llamado a las Fuerzas Armadas y la Policía para que no salga a reprimir el levantamiento indígena, que se producirá desde el sábado. (PM)

Los transportistas no irán al paro,

CONTINUA ►

CONTINUACION ►

la Conaie sí

Com-01-12-2000

Las protestas previstas para los próximos días perdieron ayer a uno de sus protagonistas principales: los transportistas de Pichincha resolvieron iniciar el diálogo con el Gobierno y se reunieron con el ministro de la Producción, Juan Falconi. Los transportistas de Cuenca hicieron un anuncio similar y, al parecer, el resto del gremio asumirá esa línea.

En Guayaquil, mientras tanto, la Gobernación del Guayas y las FF.AA. tomaron medidas: cuatro dirigentes fueron apresados por impedir la libre circulación.

Mientras tanto, en Quito, el parlamento popular, organizado por la Conaie y la Coordinadora de Movimientos Sociales, se instaló al mediodía.

Sus resoluciones fueron ratificar el pedido de renuncia de las funciones del Estado, hacer un llamado a las FF.AA. para que actúen con mesura, insistir en el levantamiento indígena y reconocerse como fuente de soberanía.

Comenzó avance indígena a Quito

CONTINUA ►

CONTINUACION ►

UNIV-01-13-2000

QUITO.– El presidente de la Confederación de Nacionalidades Indígenas (Conaie) Antonio Vargas, quien además preside el Parlamento Nacional de los Pueblos del Ecuador, aseguró ayer que el levantamiento indígena popular llevará al país a la paralización total. La fecha designada para el levantamiento es el sábado 15, aunque no descartó que algunas provincias puedan adelantarse. "Todos van a salir a tomar las ciudades y carreteras. Pedimos el respeto de policías y militares", dijo.

Demostración de poder

Diego Bonifaz –quien medió con los indígenas en el levantamiento de 1990 durante el Gobierno de Rodrigo Borja–, considera que esta nueva convocatoria representa una demostración de la fuerza del movimiento indígena. Su forma de organización les permite mantener la medida por largo tiempo. "Las diferentes comunidades hacen relevos en el bloqueo de las carreteras, pueden sostener eso el tiempo que quieran. Son dos millones y medio de ecuatorianos mejor organizados que nadie".

Bonifaz enfatizó que el gran problema en la relación entre los gobiernos y la Conaie es la falta de comunicación y comprensión mutua. "Hay un problema de roce cultural que provoca un no entendimiento. Los señores del Gobierno creo que solo han visto indios en fotografía", puntualizó.

Acciones de fuerza, tanto de civiles como de uniformados comenzaron a manifestarse el día de ayer.

Otra de las trabas que encuentra para esta relación es el hecho de que para la cultura indígena, la mentira constituye el peor pecado, "y nuestra política se basa fundamentalmente en la mentira", dijo.

4.000 indígenas del Tungurahua

AMBATO, (*Luis Rosero*).– Cerca de cuatro mil indí-

CONTINUA ►

CONTINUACION ►

genas de las 220 comunidades que existen en Tungurahua, saldrán la noche de hoy hacia Quito, donde piensan llegar la mañana del sábado 15 de enero, para tomarse la Capital y exigir la renuncia de los tres poderes del Estado (Ejecutivo, Legislativo y Judicial).

Según una dirigenta del Movimiento Indígena del Tungurahua (MIT), ellos participarán en las acciones de protesta organizada por la Conaie (Confederación de Nacionalidades Indígenas del Ecuador), cuyos líderes ordenaron marchar hacia Quito.

Indicó que algunos de sus representantes están ya en la Capital, asistiendo al parlamento indígena y de movimientos sociales, los restantes 4.000 personas comenzarán a desplazarse desde la noche de hoy, a través de las montañas, simultáneamente con delegados de comunidades de toda la región.

Resguardo militar y plan de defensa

Mientras los indígenas se preparan para tomarse Quito. El comandante del Fuerte Militar Ambato, Rodrigo Yépez, aseguró que desde ayer ejecutan el denominado plan de defensa interna, que consiste en mantener despejadas las vías que conducen a Latacunga, Quito, Riobamba y Guaranda.

Además, procederán a militarizar, a partir de hoy, las estaciones de servicios (gasolineras) y otros servicios, "para evitar que se altere el orden público".

En marcha levantamiento indígena

UNIV-01-14-2000

AMBATO, (*Luis Rosero*).– El levantamiento indígena es un hecho, pero sus pormenores están bajo un velo de misterio por parte de sus dirigentes que argumentan "estar delineando estrategias, consultando con las bases o resolviendo la creación de un gobierno popular", para no entrar en detalles sobre el número, la hora o los medios que utilizarán sus dirigidos para llegar a Quito las próximas horas.

Vicente Chato, representante del Tungurahua al Parlamento indígena, explicó que al momento estudian la conformación de un nuevo régimen que vele por los intereses de la mayoría y destierre la corrupción, razón por la cual aún no definen el día de la movilización hacia Quito; "no queremos que se repitan los hechos del 5 de febrero, cuando derrocamos a (Abdalá) Bucaram y otros resultaron los ganadores", dijo.

Cuestionan a Galo Pico

El dirigente aclaró que la primera propuesta es eliminar la corrupción y por esa razón cuestionó la designación de Galo Pico Mantilla, como Presidente de la Corte Suprema de la Justicia, "fue un ex perseguido de la justicia".

Paralelamente los comerciantes minoristas salieron a las calles para exigir la salida del Presidente Jamil Mahuad y de todo su gabinete; los vendedores recorrieron la avenida Cevallos y se concentraron en la parte exterior de la Catedral donde quemaron un monigote que representaban al Jefe de Estado.

En las carreteras que conducen a Riobamba, efectivos del Ejército retiraron los obstáculos que colocaron estudiantes universitarios.

Continúan reuniones

Los dirigentes indígenas de Pastaza agrupados en las organizaciones OPIP; Finae, Onaze y Confenaie, continuaban hasta ayer reunidos en el parlamento indio provincial diseñando estrategias para tomarse las instituciones públicas y presionar la salida de Mahuad.

Tito Merino, presidente del parlamento indígena, sostuvo que aún no definen la salida a Quito hasta que se cumpla la reunión del Comité de la Unidad de Desarrollo, previsto para las 17h00 de hoy.

Mientras tanto en Chimborazo, organizaciones indígenas y sociales anunciaron el cierre de vías desde las 00h00 de hoy.

FF.AA. abastecerán

Por su parte el comando del Grupo de Tarea Conjunta Nº 2 Cotopaxi, mediante un comunicado oficial aseguró el normal abastecimiento de productos en las provincias de Cotopaxi y Tungurahua durante la paralización que se anuncia para los próximos días.

El documento señala que al regir el Estado de Emergencia, se disponen las requisiciones que sean necesarias de conformidad con la ley, así como el empleo de la fuerza pública para restablecer el desarrollo normal de las actividades. Inclusive tienen previsto instalar tiendas, tipo ferias libres para la población.

Protesta indígena y militarización masiva

Exp-01-14-2000

El ministro de Defensa encargado, Carlos Mendoza, recibió ayer en su despacho al presidente de la Conaie y del parlamento popular, Antonio Vargas. Luego de escucharle decir que mantendrán el pedido de cesar al Gobierno, al Congreso y a la Función Judicial, para instaurar un gobierno popular, Mendoza le respondió que mientras la protesta, que comienza mañana, no altere el orden jurídico del Estado (inclusive actos contra la vida, la propiedad y el derecho a la circulación) se permitirán las manifestaciones.

La Conaie llamó ayer a un levantamiento masivo y firme pero pacífico. La dirigencia alista acciones "de largo aliento", para lo cual inclusive se preparan con reservas de alimentos. Las Fuerzas Armadas y la Policía iniciarán hoy un operativo que será por tiempo indefinido.

Levantamiento suma pueblos

Los indígenas comenzaron a abandonar sus comunidades para anexarse a las movilizaciones de protesta contra el gobierno de Jamil Mahuad

CONTINUA ►

CONTINUACION ►

EXP. 01-14-2000

DIEGO HERRERA
DESDE RIOBAMBA

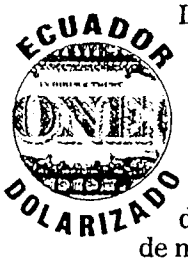

Los indígenas están decididos a enfrentar al gobierno. Desde ayer empezaron a salir de sus comunidades a pie y a lomo de mula para el gran levantamiento previsto para el sábado.

Bajan por la montaña portando picos, palas y machetes. Son hombres y mujeres, jóvenes y ancianos, que aspiran un cambio radical en la conducción del país.

A partir de las 24:00 de hoy tienen previsto bloquear vías, impedir el paso de automotores y el traslado de comestibles hacia el resto del Ecuador.

La medida tiene como objeto exigir la renuncia del presidente Jamil Mahuad y crear otro tipo de gobierno, donde sean ellos los que tomen las decisiones.

"No queremos saber nada del mandatario, nos está matando de hambre y lo vamos a sacar del poder", dijo Carlos Vilon, dirigente de la Conaie de Chimborazo.

Advirtió que una delegación de indígenas se encamina hacia Quito para tomar posesión del palacio de Carondelet.

"Estamos indignados con el sistema de dolarización. Ese solo beneficia a los ricos y los pobres qué", se preguntó el nativo de Colta. Mientras la comunidad indígena se prepara, el batallón Galápagos de Riobamba, uno de los más grandes del país, también ha tomado precauciones.

Decenas de carros blindados, repletos de militares han tomado posesión de varios frentes. Colta, Guamote, Cacha y otros poblados han sido cercados para impedir el paso de sus nativos hacia las grandes ciudades.

Sin embargo, esta gente esta decidida a todo, "a morir si es necesario" han dicho.

El gobernador de Chimborazo, Fernando Guevara, está preocupado, pues conoce como proceden los indios en este tipo de manifestaciones, "no respetan nada ni a nadie".

Aspira que adopten una posición serena, tranquila, y que no causen destrozos y daños a la propiedad privada.

De ocurrir lo contrario actuaremos con cautela, pero decididos a evitar derramamientos de sangre. Es mas nos encontramos en estado de emergencia y debemos actuar apegados a lo que manda la ley, dijo el ejecutivo provincial.

Reunión de seguridad

El gobernador Fernando Guevara mantuvo ayer una reunión urgente con los representantes de las Fuerzas Armadas, policías y demás servicios de seguridad.

Las conversaciones se basaron exclusivamente en adoptar un plan operacional a fin de evitar desmanes en las manifestaciones. Impedir que los indígenas bloqueen las carreteras es uno de los objetivos primordiales.

La Federación de Transportistas de Víveres ha dicho que hoy no saldrá a trabajar. "Preferimos quedarnos en casa a evitar saqueos y destrozos, como ya nos ha ocurrido", indico Raúl Guamancela. El transportista reconoció que la medida provocará el desabastecimiento de comestibles en las grandes ciudades.

En Riobamba y otras poblaciones de Chimborazo, los militares han tomado posesión de los edificios públicos, parques, mercados y vías de acceso a la población.

Las actividades en esta ciudad se cumplen sin mayor contratiempo, salvo una manifestación de estudiantes que se produjo ayer en los bajos de la Gobernación pero que no paso a mayores.

La policía y los militares estuvieron observándolos de cerca.

CONTINUA ►

Vocero dice que se garantiza la paz en el país

Gobierno desafía a los manifestantes

El gobierno del presidente Jamil Mahuad desafió el anunciado levantamiento indígena encaminado a desarmar el andamiaje institucional del país y la salida del mandatario.

Los indígenas, descontentos con la gestión de 17 meses de Mahuad, piden no solo la cabeza del gobernante, sino además la disolución del Congreso y del poder judicial, a los que considera responsables de la profunda crisis económica por la que atraviesa Ecuador.

"Creo que se ha sobrestimado esta movilización", dijo el portavoz presidencial Carlos Larreátegui. "Utilizaremos todas las herramientas legales, jurídicas y de fuerza pública para garantizar la paz en el país".

Agregó que ni siquiera las protestas impedirán que Mahuad acuda el sábado al Congreso a dar un informe a la nación, en el que hará un balance de su mandato, previsto a culminar en enero del 2003.

"Estos sectores no tienen la capacidad realmente de producir acciones de esta naturaleza", declaró Larreátegui en torno a la plataforma de la protesta indígena. "Garantizaremos el orden".

Los indígenas han señalado que el levantamiento consistirá en marchas hacia Quito y el bloqueo de varias carreteras del país.

Al levantamiento indígena del sábado, el lunes se sumará el inicio de una huelga petrolera indefinida y la amenaza de miles de taxistas de bloquear las calles de las mayores ciudades del país.

Ecuador pugna por salir de una crisis, que en 1999 quedó marcada por una inflación de 60,7%. (REUTERS)

CONTINUACION ►

Dirigentes aseguran que no afectarán a la propiedad del Estado

Los parlamentos del pueblo radicalizan medidas de hecho

El "parlamento del pueblo" se prepara para el levantamiento indígena, mientras el dividido Frente Patriótico convocó para hoy a sus miembros a una reunión.

"Hemos dispuesto que durante el levantamiento indígena no se toque la propiedad privada y se defienda las instalaciones del Estado", afirmó el presidente de la Conaie, Antonio Vargas.

En medio de un ritual con la emanación de incienso en el hemiciclo de la Escuela Politécnica Nacional, el dirigente dijo que van "a demostrarle al gobierno la educación del pueblo indígena".

Vargas afirmó que la medida es indeclinable y "que eso lo sepa el gobierno y todos los políticos, empresarios y banqueros corruptos que saquearon el país".

Fausto Dután, del Frente Patriótico, invitó a la reunión de hoy a la Conaie.

La división de la Conaie con ese movimiento político se produjo a raíz del levantamiento de junio, cuando el Frente vio de lejos las protestas. Tanto el Frente como el Parlamento Popular piden la revocatoria de las funciones ejecutiva, legislativa y judicial. (TH)

EDUARDO SANTILLÁN

La policía está preparada para el levantamiento indígena.

CONAIE: Levantamiento indígena será pacífico

El Telégrafo • Foto • Carlos Granja

Miembros de la CONAIE reiteraron para mañana el inicio de un nuevo levantamiento indígena.

CONTINUA ►

CONTINUACION ►

La Confederación de Nacionalidades Indígenas del Ecuador (CONAIE) reiteró para mañana el inicio de un nuevo levantamiento que será pacífico y no se registrarán acciones de violencia.

"La toma de carreteras es nuestra única posibilidad de protesta", aseveró el presidente de la CONAIE, Antonio Vargas Huatatoca, luego de una reunión que mantuvo con el ministro (e) de Defensa, Gral. Carlos Mendoza Poveda.

Vargas desmintió las expresiones proferidas mediante un comunicado de prensa por la ECUARUNARI, donde se dejaba entrever que se manipula a los indígenas y se quiere incendiar al País.

"Éstas son las formas como se quiere tratar de paralizar las acciones que el pueblo ecuatoriano va a realizar en contra de la dolarización", manifestó Vargas.

Señaló que no sólo los indígenas participarán en el levantamiento, sino también sectores campesinos, petroleros, de barrios marginales, movimientos de mujeres, afiliados al Seguro Social, de la tercera edad, artesanos, bananeros, taxistas y organizaciones independientes.

En tanto, las Fuerzas Armadas y la Policía, en un comunicado oficial, exhortaron a los dirigentes de gremios y organizaciones sociales que participan en acciones de protesta "para que depongan actitudes violentas y los responsabiliza de cualquier acto vandálico que atente contra la vida de las personas, la propiedad pública y privada y comprometan al orden y interno y la paz ciudadana".

El comunicado dice que la fuerza pública "ante el difícil momento que vive el País y conscientes de las responsabilidades que le impone la Constitución, declaran que al amparo del decreto que establece la emergencia nacional, mantendrán el ordenamiento jurídico del Estado".

Ejército e indígenas están listos...

Com_01_14_2000

INFORME

El Ministro de Defensa encargado, Carlos Mendoza, le dijo al Presidente de la Conaie, Antonio Vargas, que la orden es impedir que se atente contra la propiedad pública o privada o se altere el orden interno. Varios partidos y gremios económicos cuestionan el paro indígena. Anuncian cierre de carreteras desde el lunes.

En un gesto inusual en los preludios de una protesta masiva, el ministro de Defensa encargado, Carlos Mendoza, y el presidente de la Conaie y del parlamento popular, Antonio Vargas, se reunieron ayer para decirse, en la misma mesa, lo que serán sus posiciones en el paro que se inicia mañana. Las instituciones que integran la llamada Fuerza Pública (Fuerzas Armadas y Policía), a través de Mendoza, sentaron su posición de que "mantendrán el ordenamiento jurídico del Estado", lo que quiere decir que no intervendrán mientras no se cometan actos violentos, se obstruya el libre tránsito, se atente contra la propiedad privada, se haga uso indebido de la fuerza...

Los indígenas, por su parte, dijeron que su lucha será "pacífica" y de "largo aliento". Es la respuesta al planteamiento de Vargas de que se debe cesar al Gobierno, al Congreso y a la Función Judicial, para instaurar un gobierno popular. También pidió que no se reprima las movilizaciones porque serán pacíficas.

Ambas partes ya están en sus puestos. A partir de hoy 20 mil hombres de las tres ramas de las Fuerzas Armadas, y 15 mil policías están listos para cuidar el orden durante el paro convocado por la Conaie y la Coordinadora de Movimientos Sociales (CMS). El Comando Conjunto de las FF.AA. será el ente que coordinará las acciones militares en todo el país, incluso la Policía está subordinada a este mando úni-

CONTINUA ►

CONTINUACION ►

co. Asimismo desde este día los uniformados se concentran en los recintos militares, es decir, nadie saldrá franco (libre) hasta que pase la emergencia, calificada de prioridad uno. Camiones, buses y helicópteros están listos para brindar apoyo a los militares.

"La idea es tratar de retardar la marcha, sabemos que van a entrar a Quito; sin embargo, esperamos que esa presencia no sea en grandes grupos para que puedan acceder a El Ejido con tranquilidad", respondió un militar a una consulta de este Diario.

Quito estará resguardada por 3 mil soldados y una cantidad similar de policías. En el centro de la ciudad -en torno al Palacio Nacional- se formará un doble cordón policial y militar. Lo mismo sucederá en el Congreso. La masiva movilización indígena de julio pasado dejó lecciones a los militares. Por ejemplo, desde hoy varias patrullas vigilarán las plantas de agua potable, de luz y las antenas de TV. de las ciudades principales para que no sean copadas por los indígenas tal como ocurrió en Ambato en julio de 1999. Aquella ocasión la capital de Tungurahua fue sometida a un estado de sitio: durante 15 días los campesinos controlaron los servicios de agua y luz.

Por el lado del Ejecutivo se manejan dos escenarios: el decreto de emergencia y las críticas, cada vez mayores, en el Congreso y desde varios gremios, sobre los llamados a romper la institucionalidad del país hechos por los indígenas. En este contexto, el Gobierno, a través de sus voceros, cuestiona y critica. Carlos Larreátegui, ministro de Desarrollo Humano, habla de la debilidad del movimiento y su politización. Ayer, por ejemplo, en una rueda de prensa sostuvo que "estos sectores (la Conaie y el CMS) no tienen realmente la capacidad de producir una acción de esta naturaleza (tomarse la sede del Congreso), que además sería muy grave y merece todo el rechazo". Y más adelante señaló que la dirigencia indígena está "absolutamente politizada e ideologizada... en este momento es un movimiento político que aspira tomar posiciones de poder".

La otra parte del trabajo la hace el ministro de Gobierno, Vladimiro Alvarez. Él se concentra en hacer llamados a no excederse en las protestas. Es decir que no se impida la libre circulación de las personas (con el bloqueo de vías, por ejemplo).

El Gobierno, amparado en el hecho de que quienes rompieron el diálogo fueron los indígenas. Por eso, dice que aunque está dispuesto a dialogar, esperará "que ellos (los indígenas) hagan sus propuestas". Cuando el Ejecutivo estuvo a punto de firmar una serie de acuerdos con los indígenas -señalaron los dos- por varios millones de sucres, se negaron y echaron al traste cualquier entendimiento.

En el Congreso, la mayoría de bloques se pronuncia en contra de cualquier subversión del orden. El PSC, ID, FRA, PRE, DP están en esa línea. Pachakutik, a través de Antonio Posso, aseguró que los seis legisladores están dispuestos a renunciar a sus cargos, en respaldo al llamado parlamento popular.

Pero en las últimas horas se sumó otra voz, la de la Asociación de Ganaderos de la Sierra y Oriente, que exigió al Gobierno la "ejecución de acciones inmediatas y severas que garanticen los derechos de todos los ecuatorianos" a circular y a trabajar. Un criterio similar maneja el Consejo de Cámaras de Pichincha. Ellos hicieron un llamado a los dirigentes indígenas para que depongan su actitud.

En ese clima el sábado el Presidente leerá su informe a la nación. Por eso mañana la sede del Congreso amanecerá con un fuerte control policial y militar, que buscará evitar cualquier acto de violencia.

Para los dirigentes indígenas esto no es necesario pues "esta es una lucha pacífica, de largo aliento, y que tomó más fuerza una vez que se anunció la dolarización de la economía". Ayer, al mediodía, la dirigencia ordenó a todas las provincias que sus manifestantes no produzcan enfrentamientos. Sin embargo, dirigentes de la Federación de Indígenas y Campesinos de Imbabura (FICI) y el Movimiento Indígena de Tungurahua (MIT) anunciaron que participarán en las movilizaciones el 17 en la madrugada, cerrando vías en busca de un desabastecimiento total de los mercados. Vargas, al final de su reunión con el Ministro de Defensa, dijo que "cerrar las carreteras es la única expresión que tenemos".

Una ruptura irreversible

Los indígenas y los movimientos sociales quieren llegar al poder. Nada extraño hasta ahí. Todos los que hacen política quieren lo mismo. Su problema es otro: es cómo darle curso a su visión del poder y del Estado sin tener el poder al que, en sus mejores análisis, solo llegarían en el 2004 o en el 2006.

Los dirigentes indígenas y sociales han respondido cogiendo un atajo: han decidido jugar a ser un contrapoder que ejerce y cuya justificación conceptual es la de estar proponiendo (en los hechos) una democracia alternativa, directa y participativa.

Eso supone desconocer no las instituciones sino las personas que las ocupan, cortocircuitar los mecanismos actuales del Estado y poner a la sociedad, en su conjunto, ante una disyuntiva: o se cambia el modelo imperante o ellos ponen a funcionar su capacidad de bloqueo que, como se sabe, es grande.

Esa visión totalizadora es nueva en su trayectoria. Ahora no quieren esos movimientos llegar a acuerdos parciales. Tampoco desean un diálogo con las autoridades actuales (del Ejecutivo, del Legislativo y del Judicial) por ser considerados corresponsables del marasmo nacional y de la corrupción que envuelve al país. Por eso, esta vez no irán ante el Congreso como lo hicieron en febrero del 97 cuando el país se movilizó contra Bucaram.

CONTINUA ►

CONTINUACION ►

La amplitud de la crisis y la forma como está golpeando a los más desfavorecido les sirve de telón de fondo para querer apurar un cambio que ellos estiman integral: no quieren más paños de agua tibia.

Los indígenas y los movimientos sociales han decidido que su recorrido político no será como el de los otros partidos que aspiran a llegar al poder. Ellos saben que tienen una base social insuficiente y que su electorado natural -el equivalente al que tienen en la Sierra y en el Oriente- vota, en buena medida, por Abdalá Bucaram o por Alvaro Noboa en la Costa.

También saben que no tienen conexiones mayores (salvo algunos intelectuales) con amplios sectores de las clases medias o altas. Saben, en fin, que al poder no se llega sin ser conocido, sin haber convencido y, menos, sin haber logrado la adhesión de la mayoría del país. ¿Entonces? Esos movimientos han decidido patear el tablero político tradicional. Y van a pujar por formas al margen del sistema.

Esa ruptura -porque de eso se trata- se administrará sin violencia (es lo que afirman sus líderes) y, en adelante, generará una tensión evidente con las fuerzas establecidas que en este momento están siendo señaladas con el dedo. La dolarización sirve, en este momento, de muro de Berlín entre esos dos grandes bloques que, por ahora, han declarado no tener puentes de comunicación. La caída del actual Presidente ya no aparece, en ese contexto, como un fin sino como un epifenómeno en la decisión de ir a un cambio total de modelo. Esa ruptura parece ser el hecho más relevante del presente levantamiento.

La polémica del día

Napoleón Saltos
SEC. DEL PARLAMENTO POPULAR

'Un poder contra la hegemonía'

Se ha hablado mucho de la participación, de la descentralización pero en la práctica no hemos avanzado. Tenemos un sistema cada vez más reducido. Varios medios de comunicación han mostrado cómo las mismas figuras se han turnado en los últimos veinte años. No hay renovación de cuadros, de propuestas. Lo que queremos es constituir nuevas instituciones de un poder alternativo, que amplíe la democracia, que garantice que la participación sea la base de la democracia representativa.

Aspiramos que el levantamiento sea un aprendizaje de cómo esas reacciones firmes, masivas pero pacíficas puede permitir salidas de cambio. Queremos que ese programa obtenga un consenso cada vez más amplio, que establezcamos diálogos con sectores fundamentales de la sociedad. Hemos logrado pasar de una alianza con la Conaie, con los movimientos sociales, a la incorporación de sectores profesionales, de la Iglesia, universitarios, etc. Pero sabemos que en ese camino todavía nos falta incorporar socialmente más y regionalmente también. Debemos tener respuestas no solo en la Sierra y en la Amazonia, donde podemos decir hay una base interesante, sino también ver cómo avanzamos a constituir una alternativa en la Costa para superar el regionalismo.

Es constituir un poder, llamémoslo contra hegemónico, porque hay una hegemonía que no deja circular la vida política. La democracia está como secuestrada en pocas manos. Cómo lograr soltar las amarras de la democracia, cómo estos parlamentos pueden convertirse en un mecanismo de apertura para una participación seria no únicamente el hecho de ser fuerzas de protesta.

Varias veces hemos dicho no solo que vamos en la protesta a ser fuerzas de presión sino sobre todo ser fuerzas de propuestas viables, creíbles y aplicables, ahora con una visión a mediano y largo plazos.

Estamos convencidos de que la crisis no se va a resolver en una semana de movilizaciones. La crisis requerirá un proceso largo de reeducación cultural, política, ética y estamos preparándonos a eso.

Aspiramos a un gran diálogo nacional, pero en esta ocasión las movilizaciones no vamos a llevarlas al Congreso Nacional, porque ahí está viciado. Sería un error repetir lo que nos sucedió el 5 y 6 de febrero. Lo experimenté como diputado en esa oportunidad. La energía, la esperanza del pueblo era que por lo menos la corrupción concluya. ¿Qué sucedió? Se dio una serie de pasos y esa energía se la desperdició.

Este país ha desperdiciado no solo recursos naturales sino energía, energía que muy pocas veces se repite, entonces como estas energías no las desperdiciamos, no vamos a llegar hacia el Congreso. Eso sí, entendemos que es un proceso de poder contra económico pero sí vamos a buscar un acuerdo nacional.

Indígenas inician

CONTINUA ►

CONTINUACION ►

cierre de carreteras

UNIV_01_15_2000

En medio de amenazas y el inicio del cierre de vías en las provincias de Azuay y Cañar, el país se apresta a observar el quinto levantamiento indígena, a la cabeza del cual se encuentra la Confederación de Nacionalidades Indígenas del Ecuador, Conaie, mientras las Fuerzas Armadas, por tres días consecutivos advirtieron a la nación y a los protagonistas de la medida, que mantendrán el orden y la democracia.

El levantamiento, que hasta ahora la Conaie ha calificado de pacífico, es para exigir la renuncia de los magistrados de los tres poderes del Estado e instaurar un nuevo gobierno popular, según lo ha reiterado Antonio Vargas, presidente de la organización.

Sin embargo, el día D (la invasión a Normandía), de las organizaciones indígenas y de los movimientos sociales contra el Gobierno, será el lunes 17 de enero, según lo confirmó el representante de Tungurahua al parlamento popular, Vicente Chato.

Aclaró que en esta ocasión no solo son los indígenas los que marchan hacia Quito, sino que están acompañados de maestros, estudiantes, obreros y campesinos.

Chato ratificó que en esta ocasión están delineando todos los pasos que debe seguir el nuevo Gobierno y que permita un desarrollo económico sustentable, "sin llegar a la privatización de nuestras riquezas nacionales, como pretende el régimen de la Democracia Popular".

Reiteró en su oposición al sistema de dolarización, anunciado el domingo pasado, "porque eso representan el aumento del subempleo a niveles alarmantes. Por eso planteamos, y vamos a ejecutarlo, la creación de un nuevo régimen, que mirará por los intereses de todos".

Mercado mayorista

El preámbulo de las protestas indígenas y de los movimientos sociales para la próxima semana, se iniciará mañana a las 20h00. Los comerciantes del mercado de mayoristas anunciaron que esta vez sí cerrarán las instalaciones y no permitirán la venta de los productos.

Según Mario Mayorga, presidente del gremio, la medida fue tomada porque ellos también están afectados por las medidas económicas del régimen de Jamil Mahuad. Anunció que participarán en actividades convocadas por el Frente Patriótico. "Será reabierto el mercado cuando las condiciones sean favorables para todos los ecuatorianos".

Entre tanto, cerca de 40 organizaciones campesinas e indígenas del Azuay iniciaron desde las 00h00 de hoy sábado, el levantamiento convocado por la dirigencia nacional de la Conaie, en demanda del cambio de gobierno.

La paz pende de un hilo

Militares e indígenas en tensión. Levantamiento contra Mahuad y la dolarización

CONTINUA ►

CONTINUACION ►

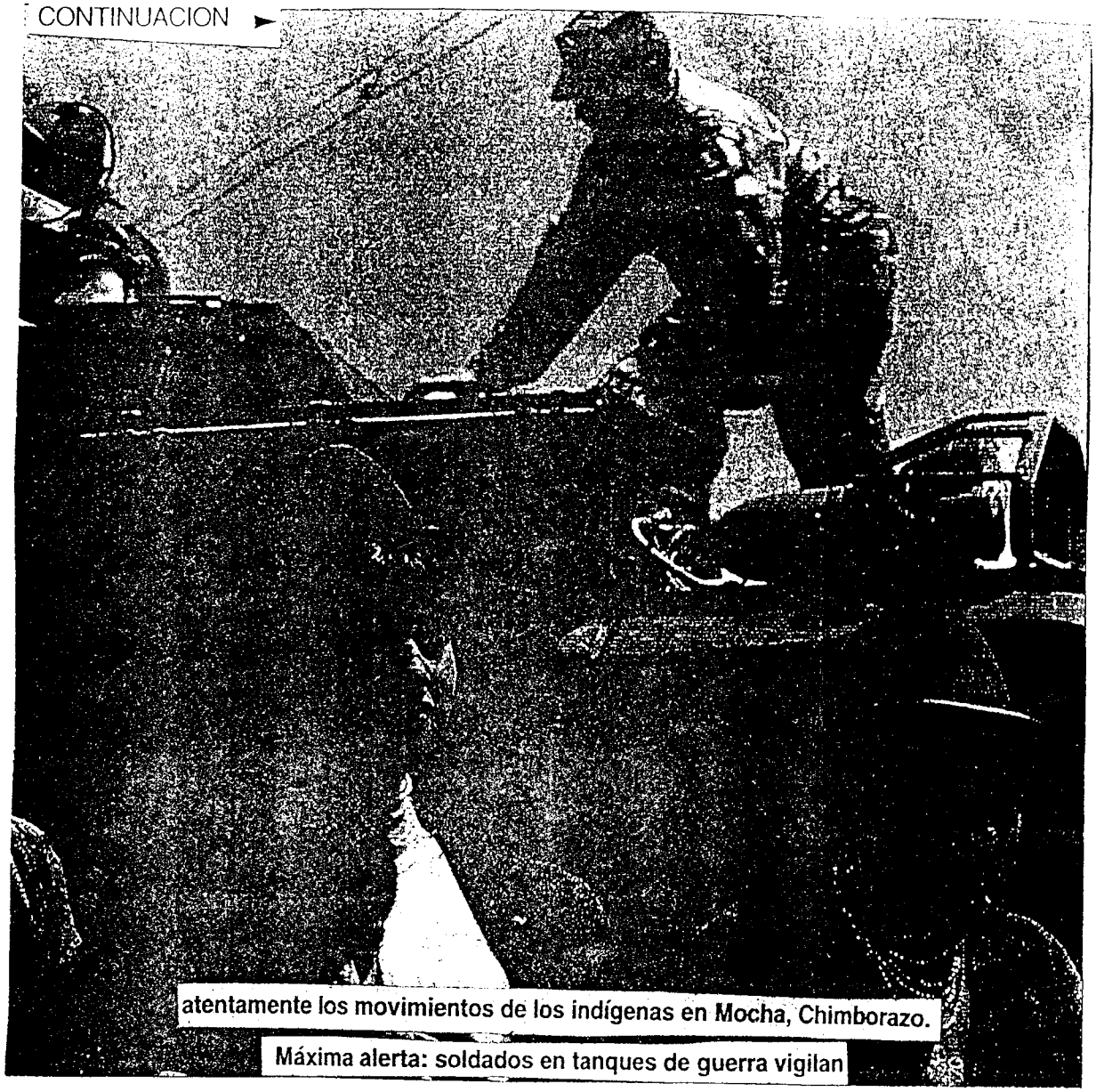

Máxima alerta: soldados en tanques de guerra vigilan atentamente los movimientos de los indígenas en Mocha, Chimborazo.

Exp_01_15_2000

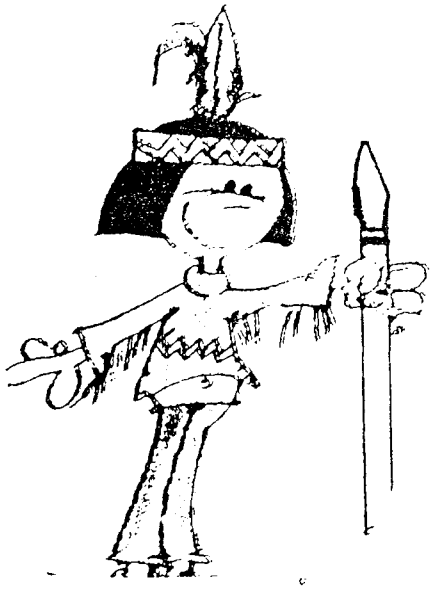

"Todos saben cómo empieza, pero nadie cómo termina".

La conocida frase no puede ser más oportuna ahora, cuando los indígenas han iniciado un levantamiento popular con el fin de sacar del Gobierno al presidente Mahuad y exigir la reestructura de los tres poderes del Estado.

Los dirigentes de la Conaie advierten que "la toma de Quito" se realizará desde hoy, pese al acordonamiento militar a la capital, mientras las Fuerzas Armadas garantizan que no habrá represión si no se afecta el bien público y privado.

La tensión es grande. La paz de la nación pende de un hilo y al país solo le queda la sensatez.

Los indígenas prueban su fuerza con la toma de Quito

Exp-01-15-2000

Las comunidades campesinas iniciaron a las cero horas de hoy su marcha hacia la capital e intentan obstaculizar las carreteras sin el apoyo de los transportistas

La región central del país terminó anoche de militarizarse para impedir que el levantamiento indígena y campesino, al que se ha sumado el Frente Patriótico, cierre las carreteras.

Más de 30.000 uniformados están en las calles para evitar actos de violencia del Parlamento del Pueblo que pide la salida del presidente Jamil Mahuad, la disolución del Congreso y de la Corte Suprema de Justicia y se oponen a la dolarización.

Fuentes oficiales informaron que parte de los 15.000 militares e igual número de policías están en las vías del país. Otros acordonan los palacios de Carondelet y el Congreso Nacional y los peajes de salida de Quito.

En Cuenca, los uniformados están ubicados en sitios estratégicos de las carreteras, a la entrada y en la urbe.

La Confederación de Nacionalidades Indígenas, organización que convocó al levantamiento, indicó que las acciones comenzaron con el bloqueo de carreteras y una marcha hacia Quito.

Reciben apoyos

Los movimientos sociales cuentan con el respaldo miembros de la Iglesia católica, entre ellos Alberto Luna Tobar, y la iglesia anglicana, por medio de su obispo Vicente Valero.

El líder del movimiento y presidente de la Conaie, Antonio Vargas, organiza desde Quito la movilización y tiene sus ayudantes: Salvador Quishpe y a Manuel Castro, de Ecuarunari, y a Blanca Chancoso.

CONTINUA ►

CONTINUACION ►

El Parlamento Nacional de los Pueblos ha elaborado tres decretos: el primero que deroga el estado de emergencia, el segundo que emplaza a Mahuad a presentar los justificativos técnicos que respaldan la dolarización y el tercero que concede el permiso de luchar contra la corrupción.

Mientras en Quito los dirigentes organizaban la marcha, en otras provincias del país se esperaba la hora cero. En Chimborazo, los militares están listos y los indígenas avanzando.

Miembros del batallón "Galápagos" están apostado en sitios estratégicos de las carreteras para impedir el paso de los hombres de poncho que esta madrugada iniciaron un levantamiento popular.

"Nuestra misión es no dejar avanzar a los indígenas hacia Quito", contó un militar, quien junto a una veintena de soldados custodia un puente cerca de Mocha, a treinta minutos de Riobamba.

Los indígenas pueden marchar tranquilamente pero sin desmanes. De ocurrir lo contrario actuaremos con la fuerza, indicó el militar, mientras mantenía el control de la panamericana.

Manuel Villón, dirigente de la Conaie-Chimborazo, insiste en que su misión es avanzar a la capital y que si les cierran "las carreteras lo haremos por las montanas".

Los militares previendo una situación como estas, han ubicado hombres en los cerros, incluso con tanques de guerra.

Transportistas no paran

La dirigencia de la transportación decidió ayer no paralizar el servicio el próximo lunes porque lograron un acuerdo especial con el gobierno para pagar sus deudas contraídas por la adquisición de unidades.

Hennry Gorozabel, presidente de la Federación de Transportistas Urbanos, dijo que hay unidad de criterio respecto al acuerdo y la decisión de no paralizar el servicio. Sin embargo otros dirigentes expresaron sus desacuerdo. (RTG-TH-DH)

La fuerza pública vigila las carreteras del país

VÍCTOR GAMBOA-JAIME MARÍN

Piquetes de militares se concentraron desde ayer en puntos estratégicos de las carreteras que comunican al Azuay con otras provincias del país. El objetivo es evitar que los indígenas coloquen obstáculos.

En el perímetro urbano de Cuenca, las seguridades fueron reforzadas por policías para enfrentar las manifestaciones callejeras que se vienen dando, principalmente en los alrededores de la Universidad.

Hasta el momento, al menos diez estudiantes han sido detenidos, mientras que un policía resultó herido.

En tanto, los transportistas esperarán hasta el domingo una respuesta positiva del Gobierno, caso contrario, se paralizarán el lunes.

CAÑAR

El Tambo y Suscal, poblados que concentran el mayor número de comunidades indígenas de la provincia del Cañar, la fuerza pública vigila las carreterasCuenca-Durán Tambo y Cuenca -Cochancay. Varias delegaciones de aborígenes salieron ayer al mediodía a Quito para sumarse a otras etnias y han anunciado que sitiarán la capital.

BOLIVAR

Maestros, trabajadores, transportistas y comerciantes anunciaron para hoy a las 09:00 una marcha que recorrerá las principales calles de la ciudad de Guaranda.
Dirigentes del Parlamento Popular se reunirán en el salón de los alcaldes del Municipio, para definir estrategias a seguir en la jornada de movilizaciones. Comunidades indígenas anunciaron desde las 00:00 de hoy el cierre de las carreteras hacia Ambato, Babahoyo y Santa Fe.

COTOPAXI

Simultáneamente, dirigentes del sector indígena y del Parlamento Popular realizaban ayer reuniones para determinar los sitios donde formarían las barricadas para bloquear las vías. La Brigada Patria y la Fuerza Aérea hicieron circular un comunicado en el que exhortaban a los movimientos sociales y a la Conaie a respetar el orden. La FAE ha instalado dos puestos de venta de víveres para aprovisionar a la población en el supuesto caso que se dé una escasez por el paro.

CONTINUA ►

CONTINUACION ►

EL CUARTO LEVANTAMIENTO

En los últimos diez años, desde hace veinte que los indígenas comenzaron a organizarse en busca de mejores condiciones de vida, el país ha enfrentado tres levantamientos y con el que comienza hoy la suma aumenta a cuatro.

La primera gran movilización, un hecho sin precedentes en el país y el continente americano, se registró en junio de 1990, durante el gobierno de Rodrigo Borja. La acción hizo despegar a la Confederación de Nacionalidades Indígenas del Ecuador, Conaie.

El segundo levantamiento indígena, también multitudinario, se registró en la administración del presidente Sixto Durán Ballén. Aunque no tuvo mayores consecuencias, alarmó al país y provocó escasez de víveres en todo el país.

La penúltima de las movilizaciones convocadas por la Conaie se registró el año pasado y obligó al gobierno de Jamil Mahuad a mantener el precio de los combustibles, que era la principal demanda de este sector.

Una vida de miseria

DIEGO HERRERA
DESDE RIOBAMBA

Para definir cómo viven los indígenas se necesita una sola palabra: miseria.

El tiempo se ha estancado para ellos. Soportan bajas temperaturas y fuertes vientos al igual que sus antepasados. Desconocen los adelantos de la tecnología y que nos encontramos en el año 2000.

No conocen qué es la dolarización, pero sí califican al gobierno de malo. Habitan en covachas construidas bajo tierra, el techo es de paja y solo hay un agujero para que entre un poco de aire.

Las viviendas miden 6 metros por 4 y tienen un solo ambiente, sin embargo entran hasta seis personas. Dentro de la covacha crían cuyes, conejos y borregos.

Hacen cama general, solo extienden una colcha en el suelo y listo. Los animales se cruzan por la noche de un lado a otro y muchas veces se acuestan a dormir a los pies de sus amos.

EXPRESO vivió esta experiencia en la comuna "La Chorrera'", ubicada a 3 mil pies de altura, en las faldas del volcán Chimborazo.

Los indígenas rehúyen la presencia del hombre de la ciudad, le temen. En su dialecto se comunican entre sí y no hace falta saber que están enojados porque su rostro lo dice todo. Les llamó la atención el teléfono celular y la cámara fotográfica, pero a pesar de su curiosidad no se acercaban a preguntar. Solo miraban y señalaban los modernos aparatos.

Cerca de las 20:00 apareció Atanasio Hualancanay, un hombre de 65 años, quien fue informado de nuestra presencia.

Se acercó y extendió la mano. Su piel es aspera producto de su trabajo agrícola. Nos invito a ingresar a su casa.

"Así viviemos nosotros, como animalitos", dice mientras prende un rústico candil y lo ubica sobre una tabla. "Todos los gobiernos nos han olvidado", agrega mientras busca un tronco para que nos sentemos.

Aquí, en este rincón duerme mi familia, apretaditos, pero entramos, dice. Mas allá, señala otro espacio, están mis cuyes y la cocina.

Religiosamente se levantan a las 05:00. Todos, niños y adultos, tienen una labor que cumplir. No tienen mayores aspiraciones, solo vivir en armonía con el hombre blanco.

Solo piden un gobierno más humano y que no se olvide de ellos. "Queremos trabajar, pero que nos paguen bien".

Cuando nos retiramos del lugar, todos aplaudieron y se acercaron a darnos la mano. Lloviznaba, la neblina era espesa y el frío insoportable.

Cada quien busca su covacha y todo vuelve a la normalidad. "Mañana será otro día", expresa Atanasio.

Clamor llega desde comunas

CONTINUA ►

CONTINUACION ►

más lejanas

PAÚL MENA
DESDE IBARRA

Desconocidas para los cientos de turistas que acuden a Otavalo se encuentran comunidades indígenas en los páramos y montañas, hacia donde los impactos de la crisis han llegado más rápido que la atención estatal.

Mientras unos cuantos extranjeros y nacionales pasean en la plaza otavaleña del poncho, en Mojandita de Avelino Dávila, a quince minutos de Otavalo, los comuneros se quejan por el alto costo de la vida.

Don Pedro Lema, uno de los dirigentes, cuenta que lo que entrega la mamá tierra en maíz, fréjol, haba, cebada y trigo apenas alcanza para el consumo de los más de 200 moradores de este poblado.

No se pueden sacar los productos y venderlos en la feria de Otavalo, porque no tienen para comprar los abonos o ampliar sus sembríos.

La crisis también obligó a cerrar la escuela que funcionaba en la vieja y desatendida casa comunal, cuyas paredes lucían cuarteadas y con vidrios rotos.

Pedro Lema, a pesar de vivir alejado de la civilización, está al tanto de las últimas noticias.

Critica al gobierno "por beneficiar solo a los banqueros con la dolarización" e indica que respalda a la Conaie en el pedido de que se vayan quienes ejercen los tres poderes del Estado.

Pero no solo los indígenas se quejan del gobierno y se suman al levantamiento popular, también lo hacen los mestizos y dirigentes de los mercados de Otavalo.

Sandoval advierte peligro de violencia

El malestar social reinante y el levantamiento indígena y del Frente Patriótico obligó al presidente Jamil Mahuad a convocar a una reunión urgente al Consejo de Seguridad Nacional, Cosena, en el Ministerio de Defensa.

El resultado del encuentro, que fue reservado, se desconocía hasta el cierre de esta edición.

A la reunión del Cosena, organismo encabezados por el presidente de la República, asistieron todos sus miembros: los titulares del Congreso y de la Corte Suprema, los directores de los frentes de Acción de Seguridad Nacional y el jefe del Comando Conjunto.

El comandante general del Ejército, Telmo Sandoval, advirtió ayer a los sectores sociales que "cuando los grupos usan la violencia tendrán que verse afectados también por la violencia, porque deben respetarse las normas, leyes y estamentos y para eso están las Fuerzas Armadas".

"Tiene que haber el respeto mutuo y la comprensión a las insatisfacciones que nosotros las aceptamos, pero en los canales y en la formas que son adecuados", manifestó.

El jefe militar enfatizó que los mandos han hablado claramente con los sectores políticos y sociales y les han reiterado que "la violencia" no estará en las Fuerzas Armadas. Agregó que los manifestantes han asegurado que evitarán bajo todo punto de vista que esto ocurra. (FSH)

Indígenas marchan hacia Quito

TEL_01_15_2000

El presidente de la Confederación de Nacionalidades Indígenas del Ecuador (CONAIE), Antonio Vargas Huatatoca, reiteró que a partir de hoy se iniciará el levantamiento indígena para lo cual se prevé el cierre de las principales carreteras y arterias de la Sierra.

La dirigencia ratificó que la medida de hecho será pacífica. Al respecto, varias comunidades indígenas tienen previsto tomarse el lunes simbólicamente Quito.

Según Vargas, "éste no es solamente un levantamiento indígena, ahora es del pueblo ecuatoriano pa-

CONTINUA ►

CONTINUACION ►

ra pelear contra la corrupción".

Agregó que "de aquí a tres meses tendremos más caos va a subir el gas a 100.000 sucres como subió el cemento".

Anotó que el levantamiento será paulatino hasta paralizar el País, además entre las resoluciones adoptadas por los indígenas está la derogación del Estado de emergencia, exigir que se den a conocer los justificativos técnicos que respaldan la dolarización y que se garantice que el monto de la Reserva Monetaria alcance para cambiar los sucres a dólares.

Por su parte, la Federación Nacional de Trabajadores de la Empresa de Petróleos del Ecuador (FETRAPEC) ratificó que desde el lunes todas las actividades operativas y administrativas del sector petrolero se paralizarán indefinidamente.

En tanto, efectivos de las Fuerzas Armadas controlan el ingreso a Quito tanto al sur como al norte, mediante un operativo que contempla el registro de todo vehículo y sus ocupantes.

Está previsto que durante el tiempo que dure el levantamiento indígena, los militares precautelen el orden y la infraestructura de los servicios básicos.

Quito-Redacción • El Telégrafo

Militares advierten a indígenas

El jefe del Comando Conjunto de las Fuerzas Armadas y ministro (e) de Defensa, Gral. Carlos Mendoza Poveda, formuló ayer un nuevo llamado a los sectores sociales, indígenas y campesinos que participarán en las jornadas de protesta para que todo se desarrolle en un ambiente de calma.

La violencia genera violencia, por tanto no se debe provocar ni a militares, ni a los indígenas, expresó Mendoza.

"Aspiramos que no haya ningún problema y pedimos a la sociedad que actúe con prudencia", manifestó.

Según las Fuerzas Armadas, los reclamos deben desarrollarse de una manera pacífica y siempre buscando nuevos mecanismos que permitan fomentar el diálogo.

Frente a la actual coyuntura, el Alto Mando Militar se reunió ayer, por el lapso de tres horas, con el presidente de la República, Dr. Jamil Mahuad Witt, en la sede del Comando Conjunto de las FF.AA.

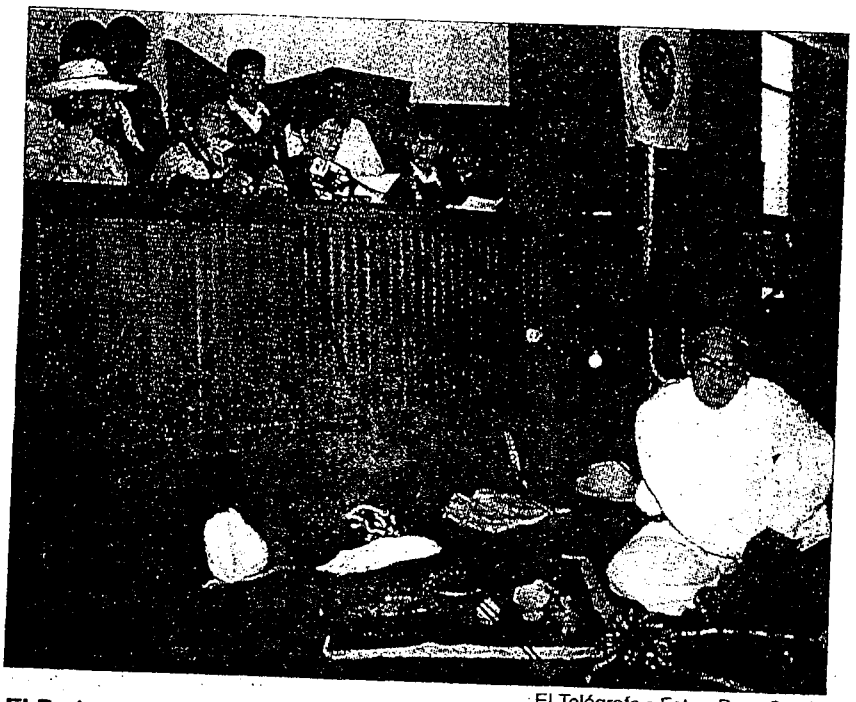

El Telégrafo • Foto • Paco Granja

El Parlamento Indígena se volverá a reunir hoy en Quito.

Indígenas inician levantamiento

L TEL_01_15_2000

La Confederación de Nacionalidades Indígenas del Ecuador (CONAIE) inició desde hoy, a las 0h00, un levantamiento que determina el cierre de las principales carreteras y arterias del País.

Varias comunidades indígenas tienen previsto hoy tomarse simbólicamente Quito; mientras otras llegarán el lunes. La dirigencia ratificó que la medida de hecho será pa-

CONTINUA ►

CONTINUACION ►

cífica.

Al respecto, el presidente de la CONAIE, Antonio Vargas Huatatoca, manifestó que "el levantamiento del pueblo ecuatoriano hoy se inicia a partir de las 00h00. En algunas provincias ya han iniciado, por ejemplo en Carchi y Guayaquil, entre otras paralizaciones que se desarrollan a nivel nacional".

"Ya no solamente es un levantamiento indígena porque están confundiendo que éste es un levantamiento indígena, ahora es del pueblo ecuatoriano para pelear contra la corrupción", indicó.

Según Vargas, "de aquí a tres meses tendremos más caos va a subir el gas a 100.000 sucres, subió el cemento abismalmente".

"Este Parlamento tiene algunos decretos que lanzamos al País en estos cuatro días que hemos estado trabajando, no solamente hemos estado discutiendo, queremos hacerle conocer al País las nuevas alternativas de cambio que queremos hacer", agregó.

Pedimos la solidaridad, dijo, a los organismos internacionales a que vengan a ver lo que pasa en el Ecuador, que sean testigos de lo que puede pasar a partir del día de mañana (hoy).

Mañana encuentro por la soberanía

Informó que mañana, en Quito, se efectuará un encuentro por la soberanía y asistirán todos los pueblos y nacionalidades del País, "esperemos que la ciudadanía de Quito participe en este proceso no solamente mirando, sino que defendamos los intereses de los ecuatorianos para todos los ecuatorianos".

Anotó que el levantamiento será paulatino hasta paralizar el País, además entre las resoluciones se acordó derogar el Estado de emergencia decretado por Mahuad, exigir que se den a conocer los justificativos técnicos que respaldan la dolarización y que se garantice en el monto de la reserva ppmonetaria alcance para cambiar los sucres a dólares.

Por su parte, el vocero de la Coordinadora de Movimientos Sociales (CMS), Lcdo. Napoleón Saltos Galarza, dijo que el levantamiento congregará a aproximadamente unos 2'000.000 de indígenas que participarán activamente en la medida.

De su lado, el dirigente del Seguro Social Campesino (SSC), Jorge Loor Cevallos, manifestó que Carchi inició ya el levantamiento, una vez que los campesinos constataron que fueron burlados nuevamente por el Gobierno del Dr. Jamil Mahuad Witt y que la perdida de sus propiedades y la falta de recursos para la producción agropecuaria es un hecho.

Loor sostuvo que, tras un diálogo con las autoridades de Carchi en el coliseo de Tulcán, los campesinos cerraron las puertas y declararon que no saldrán hasta que el Ministerio de Agricultura y el Gerente Nacional del Banco del Fomento (BNF) suspendan los juicios de coactiva.

Hasta ayer todo estaba listo para las movilizaciones que, según la dirigencia, serán más fuertes en Imbabura, al norte de Pichincha, Cotopaxi, Tungurahua, Chimborazo, Bolívar, Azuay, Loja y la Amazonia.

En tanto, efectivos de las Fuerzas Armadas controlan el ingreso a Quito tanto al sur como al norte, mediante un operativo que contempla el registro de todo vehículo y sus ocupantes.

Está previsto que durante el tiempo que dure el levantamiento indígena, unos 35.000 militares precautelen el orden y la infraestructura de los servicios básicos.

Quito-Redacción • El Telégrafo

Pons invita a sectores para diálogo nacional

El presidente del Congreso Nacional, Ing. Juan José Pons Arízaga, invitó a los representantes de los diversos sectores sociales a participar en un gran diálogo nacional para mejorar los procesos de gobernabilidad.

Es una carta enviada al arzobispo de Cuenca y presidente del Parlamento Popular Indígena, Mons. Alberto Luna Tobar, le pide que se convierta en el canal del diálogo y entretenimiento para procesar las expectativas colectivas dentro de la paz, las instituciones y la democracia.

Pons señala que es necesario construir una democracia real que promueva la superación de la pobreza, el mejoramiento de la seguridad pública, la administración de justicia y el combate a la corrupción.

Considera que la actual circunstancia del País constituye una hora de profunda reflexión de las fuerzas democráticas y de quienes detentan funciones de responsabilidad política para evitar desenlaces de negativas consecuencias.

Trabajar de manera conjunta

"Debemos evitar la polarización del Ecuador y trabajar de manera conjunta para preservar la integridad nacional y lograr una sociedad justa y equitativa", expone en la carta.

Pons relieva la actitud de lucha y defensa de los altos valores sociales que ha protagonizado Luna, hechos que le han permitido granjearse la confianza de amplios sectores sociales, "su vocación de lucha y entrega le confirma un papel de interlocutor preferencial de los movimientos sociales".

Reitera que el Congreso ha mantenido una postura de apertura y

CONTINUA ►

CONTINUACION ►

diálogo con todas las fuerzas sociales y políticas que representan los diversos intereses de la Nación, cumpliendo su papel de espacio pluralista de representación de las diferentes tendencias.

"En estas condiciones he asentado mi función, respetando rigurosamente la ley y la institucionalidad democrática, trabajando para consolidar el sistema", acota Pons.

Quito-Redacción • El Telégrafo

Larreátegui: La fuerza pública garantiza orden

El Gobierno desestimó los efectos que pueda provocar el levantamiento indígena que se cumplirá desde hoy, y en forma indefinida en el País, en rechazo a la acción de las funciones del Estado y en demanda de un nuevo esquema de Gobierno.

Según el vocero del Gobierno, Dr. Carlos Larreátegui Nardi, no hay que sobrestimar lo que vaya a pasar este fin de semana, debido a que hay profundas divisiones en la Confederación de Nacionalidades Indígenas del Ecuador (CONAIE) y porque la capacidad de movilización ha disminuido precisamente por la actitud política de los dirigentes.

"Ya no es la CONAIE que era en otros tiempos. La dirigencia de la CONAIE tiene que reflexionar profundamente del rol equivocado que ha asumido y encaminarse a apoyar a la Nación en lugar de buscar su destrucción", manifestó Larreátegui.

No obstante, garantizó que la fuerza pública velará por el orden, la paz y la tranquilidad en todo el País.

"Nosotros naturalmente como garantes de la paz y el orden del País, utilizaremos todas las herramientas legales y pedimos a la fuerza pública que intervenga para controlar la disciplina, el orden, la tranquilidad y para proteger a las instituciones públicas y privadas", remarcó.

Asimismo, descartó la posibilidad de que los manifestantes puedan tomarse el Congreso Nacional justamente hoy cuando el presidente de la República, Dr. Jamil Mahuad Witt, leerá su Informe a la Nación ante el pleno del Parlamento.

CONAIE: Se inició levantamiento

TEL-01-16-2000

Sin manifestaciones y sin que los militantes de la Confederación de Nacionalidades Indígenas del Ecuador (CONAIE) hayan llegado a Quito para realizar la anunciada toma simbólica, ayer se inició el levantamiento indígena que será progresivo e incluirá el cierre de carreteras.

Durante un recorrido por el sur de Quito, se constató que la situación fue normal, pues no existieron obstáculos a la circulación vehicular; incluso, en varios puntos estratégicos de la Panamericana Sur se evidenció un fuerte resguardo militar.

Asimismo, en el sector de Tambillo en el control conocido como las Pesas, unos 30 militares efectuaban un control estricto a los vehículos que ingresaban a Quito y cada persona era revisada minuciosamente. En el sector de Chaupi un pelotón de igual número de efectivos resguardaba el lugar, así como el control policial del Parque Nacional Cotopaxi.

Pese a ello, el presidente de la CONAIE, Antonio Vargas Huatatoca, expresó ayer que "el levantamiento indígena popular convocado por el Parlamento Nacional de los Pueblos del Ecuador en contra de la dolarización, las privatizaciones y el empobrecimiento del País se inició con el cierre de carreteras en varias provincias y la movilización de miles de indígenas".

De su lado, Ricardo Ulcuango, vicepresidente de la CONAIE, los anuncios del levantamiento indígena son efectivos, una vez que en diferentes provincias y ciudades se ha iniciado la instalación de parlamentos y el cierre de vías secundarias.

"En la provincia de Cotopaxi se ha iniciado (el levantamiento) con el cierre de vías secundarias, al igual que en Cañar, Chimborazo; además de la zona norte, donde empiezan a instalarse los parlamentos junto al cierre de vías. La movilización será pacífica de manera firme", comentó Ulcuango.

Manifestó que las marchas de indígenas salieron desde distintas provincias, y arribarán a Quito para junto con la población capitalina defender la soberanía del pueblo.

Levantamiento popular

Por su parte, el Lcdo. Napoleón Saltos Galarza, vocero de la Coordinadora de Movimientos Sociales (CMS), expresó que el levantamiento indígena popular se está dando y han empezado ya las acciones efectivas en cuanto a la marcha.

"Hoy empiezan a salir las comunidades hacia los cantones, llegarán a las ciudades y llegarán en la hora precisa a Quito... se inició la medida, la refinería de Esmeraldas ha empezado su paralización, algunos mercados van a empezar a cerrarse a partir del lunes, de modo que la medida va a ser progresiva y nosotros vamos a ir midiendo qué tipo de respuesta damos", afirmó.

Según Saltos, varias comunidades de Cotopaxi, Tungurahua, Chimborazo, Cañar, Carchi, Azuay, entre otras, ya partieron hacia Quito y "vamos a demostrarles que aquellos anuncios catastróficos de que el levantamiento indígena atentará contra la propiedad privada y pública son fastasmas que trata de crear el régimen para llevar a una situación represiva".

Indicó que todas las acciones están supeditadas a las decisiones de los sectores sociales, pues "éste no es un levantamiento indígena, éste es un levantamiento de los pueblos del Ecuador, los movimientos sociales y los ciudadanos que están siendo golpeados por la inflación".

En tanto, un vocero de las Fuerzas Armadas aseveró que "no se produjo ningún acto de manifestación violenta en contra de los bienes públicos y la seguridad ciudadana y que las unidades de la fuerza pública mantienen expeditas las vías de comunicación urbanas y rurales, así como garantizan el libre movimiento de la transportación".

Quito-Redacción • El Telégrafo

35.000 uniformados controlan orden

CONTINUA ►

CONTINUACION ►

UNIV. 01. 16. 2000

LATACUNGA, (*Jaime Cevallos*).– "Los militares no saben que los indígenas conocemos mejor que nadie el país. Si militarizan la carretera, nosotros sabremos por dónde llegamos a Quito".

Con estas expresiones Luis Pilaguano, dirigente de la comunidad San Miguel de Chucchilán, rechazó la presencia de miembros de las Fuerzas Armadas a lo largo de la vía Panamericana y confirmó, aunque sin dejar el manto misterioso que en los últimos días ha envuelto a los directivos de la Conaie, que desde las 00h00 del lunes empezarán con los bloqueos en todo el país.

Ayer, en el tramo de la carretera que une a Latacunga con Quito, se respiraba una tensa calma ante el anuncio de la Conaie de que empezaba el levantamiento. No hubo obstáculos ni bloqueos, pero los militares montaron tres controles en lugares clave, portando sus fusiles cargados, chalecos antibalas y escopetas para lanzar gases lacrimógenos. En cada punto había alrededor de 30 uniformados.

Calma en la ciudad

Paralelamente, en una esquina de la calle Simón Bolívar, en Latacunga, Pilaguano esperaba a otros indígenas para ultimar detalles del nuevo levantamiento indígena.

En la ciudad reinaba la calma. Los campesinos de varias comunidades, pero no de todas, sacaron sus productos a la feria mientras unos 30 policías, con trajes de camuflaje, se mantenían ubicados estratégicamente en las esquinas.

Llamado de FF.AA.

Las Fuerzas Armadas (FF.AA.), tras el informe a la Nación del Presidente de la República, Jamil Mahuad, realizaron un nuevo llamado a los sectores sociales y políticos a deponer actitudes y concretar los acuerdos que requiere el país.

El Jefe del Comando Conjunto de las FF.AA. y Ministro de Defensa (e), Carlos Mendoza, manifestó que frente al ambiente de inestabilidad y confrontación que se registra en el país a lo largo de los últimos meses, "es fundamental el respeto. Es el momento de dejar a un lado los intereses particulares, porque lo fundamental es el interés nacional".

La disposición vigente para los 35.000 efectivos de las Fuerzas Armadas y la Policía Nacional es mantener el respeto a la propiedad pública y privada, garantizar el libre movimiento de personas y evitar el cierre de carreteras.

Piden mesura

"Nuestra intención no es herir ni matar a nadie, sino brindar seguridad a la ciudadanía, pero si los manifestantes provocan violencia tendremos que actuar de acuerdo con las circunstancias", dijo el Crnel. Raúl Torres, Comandante del Ala Nº 12 de la Fuerza Aérea (FAE), son sede en Latacunga.

Advirtió que si hay muertos o heridos será de exclusiva responsabilidad de los manifestantes, sobre todo de sus dirigentes a quienes pidió actuar con mesura. Torres es jefe del Grupo de Tarea Nº 2, encargado del control en las provincias de Cotopaxi y Tungurahua.

Por su parte el secretario del Movimiento Indígena y Campesino de Cotopaxi (MICC), Jesús Ugsha, anunció que hoy suspenderán la feria en el cantón Sigchos y no sacarán sus productos; reiteró que el

CONTINUA ►

CONTINUACION ►

MICC defiende su derecho a protestar y aseguró que las manifestaciones serán pacíficas.

Martes o miércoles

"El martes o miércoles estará paralizado el país", dijo el presidente de la Confederación de Nacionalidades Indígenas del Ecuador (Conaie), Antonio Vargas, tras anunciar que el levantamiento indígena se desarrollará de manera progresiva.

El dirigente restó importancia al hecho de que ayer no se pudo apreciar a los comuneros en las distintas carreteras de la serranía, porque todo responde a una estrategia bien organizada.

Vargas anotó que es necesario fomentar un cambio estructural en el país, tomando como punto de partida el combate a la corrupción.

"No podemos permitir que se haya nombrado como presidente de la Corte Suprema de Justicia a una persona que ha tenido problemas con la ley. De esta manera, ningún proyecto, ningún modelo económico podrá funcionar", advirtió.

Frustrados intentos de cierre de vías

AMBATO, (*Luis Rosero*).– Esporádicos intentos de cerrar vías, principalmente en la madrugada de ayer, se registraron en las vías que conducen a la provincia del Tungurahua. Todos fueron frustrados por los efectivos del Ejército y Policía Nacional, quienes ejercen un estricto control en las carreteras.

La situación contrasta con lo que sucedía en Cañar y Suscal, provincia de Cañar, donde indígenas agrupados en la Unión Provincial de Comunidades Campesinas y en la Corporación de Organizaciones Indígenas, ocupaban la vía Durán-Tambo manteniéndola cerrada a la circulación de vehículos.

El cierre se sostiene prácticamente desde el mediodía del viernes, por lo que la transportación interprovincial quedó suspendida.

Según el Alcalde de Cañar, Galo Ordóñez Gárate, el cantón y sus alrededores amanecieron totalmente militarizados, lo que no persuadió a los campesinos a retirarse de sus puestos de protesta.

Esporádicamente las vías eran reabiertas por los militares, pero después los campesinos las vuelven a cerrar, dijo Ordóñez Gárate.

Los uniformados se encuentran concentrados en el Instituto José Peralta, desde donde organizan recorridos por el tramo Cañar-Tambo-Suscal. El jefe del operativo, coronel Vinicio Leiva, indicó que la disposición es mantener las vías expeditas y evitar enfrentamientos.

En otras provincias

En Loja las vías fueron militarizadas, luego de que los indígenas de Saraguro interrumpieron a la 00h00 la vía hacia Cuenca; y el Seguro Social Campesino cortó la comunicación hacia Zamora, en el sitio Las Fragancias. Los militares mantienen el resguardo de las instituciones públicas y vías.

En Bolívar, militares de la Brigada Galápagos habilitaron ayer las vías Guaranda-Ambato, en los sectores Quindigua Alto, Cuatro Esquinas y San Francisco; y Guaranda-Babahoyo, por el sitio Piscurco, que fueron obstaculizadas por los indígenas desde las 21h30 del viernes.

Según Conaie, pueblo no cree

UNIV. 16-01-2000

"Ya no hay esperanza con Jamil Mahuad", fue la apreciación de Antonio Vargas, presidente de la Conaie (Confederación de Nacionalidades Indígenas del Ecuador), al referir al discurso que formuló el Primer Mandatario, Jamil Mahuad.

Manifestó que los constantes mensajes de esperanza a los que nos ha acostumbrado el Presidente Mahuad, ahora resultan difíciles para que lleguen al pueblo.

Con estas palabras Vargas comentó la intervención del Jefe de Estado ante el Congreso.

"No dijo nada en beneficio del país. Todo lo que habla, nunca se lo pone en práctica", expresó.

El dirigente indígena lidera como presidente el parlamento nacional, agrupación formada por delegados de varios sectores sociales, cuyo propósito principal comprende integrar un gobierno, separando a quienes al momento actúan en las tres funciones del Estado.

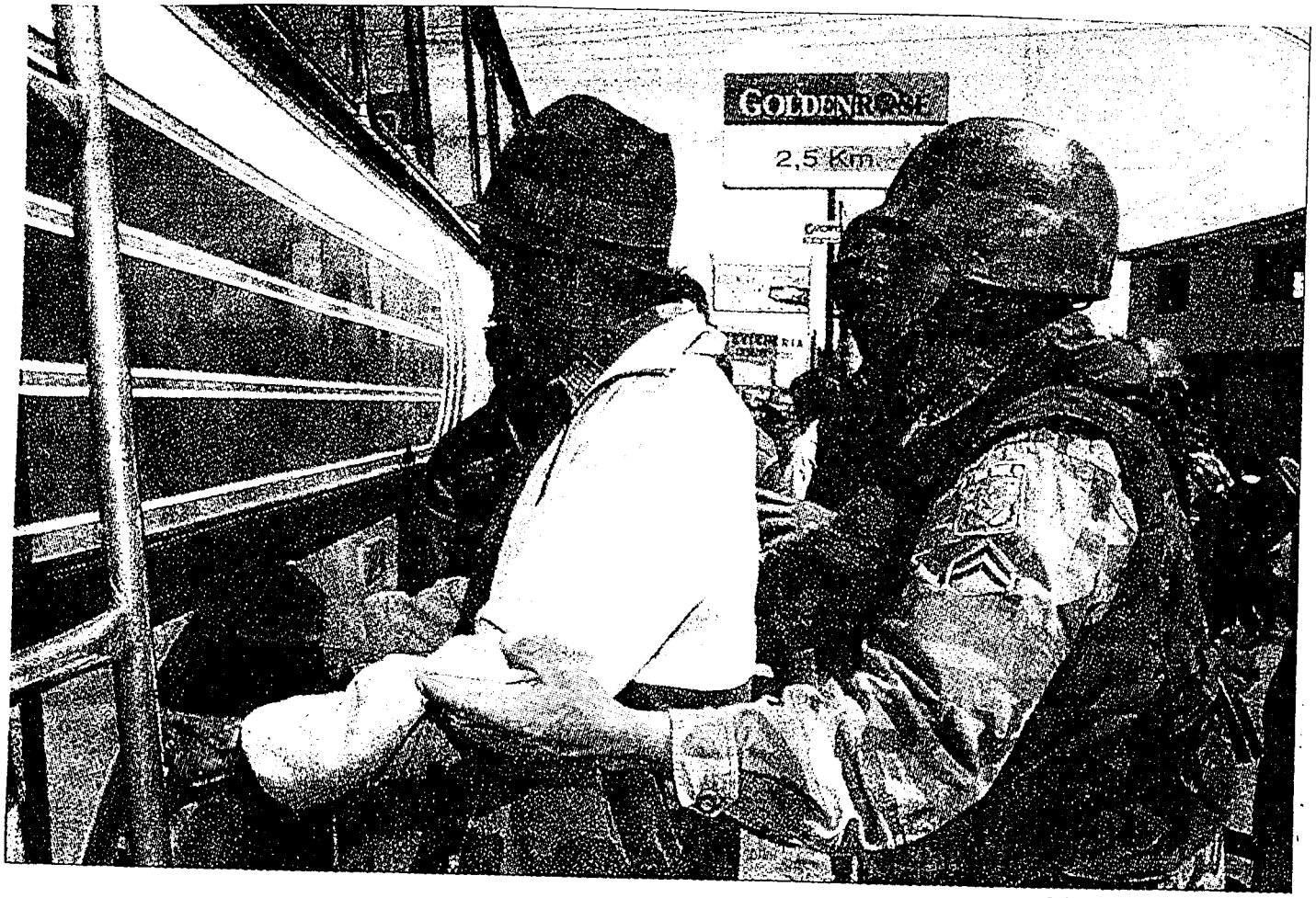

Diógenes Baldeón EL UNIVERSO

■LATACUNGA.— La vía Panamericana se encuentra totalmente militarizada para impedir el avance indígena hacia Quito. Tanto transportes públicos interprovinciales como vehículos particulares, son severamente revisados por militares. Esporádicos cierres son rápidamente sofocados por los uniformados.

Levantamiento indígena se inicia mañana

UNIV-01-16-2000

Al menos 35.000 efectivos militares y policiales se encuentran dispersos en el país, tanto en las áreas urbanas como en las carreteras de Costa, Sierra y Oriente, en previsión de que indígenas y campesinos cumplan su amenaza de tomarse Quito y exigir la salida del presidente Jamil Mahuad y de los integrantes de los demás poderes del Estado.

Mientras la Confederación de Nacionalidades Indígenas (Conaie), anunciaba el inicio de su movilización a las 00h00 de mañana lunes y que llegará a Quito, "martes o miércoles", el Jefe del Comando Conjunto y Ministro de Defensa, encargado, Carlos Mendoza, reiteró su pedido de que se evite la apropiación de bienes privados y la violencia.

Al mismo tiempo advirtió que "puede haber infiltrados que generen violencia".

Paralelamente, organizaciones de Guayas y Manabí anunciaron que mañana lunes las primeras paralizarán la provincia, y las segundas, entrarán en una desobediencia civil.

De igual manera, mañana se generalizará el paro del sector petrolero y de los comerciantes e introductores de productos de primera necesidad, a nivel nacional.

Hasta ayer, el cierre de vías solo se cumplió en dos puntos de la provincia del Cañar, con lo cual quedó incomunicada también Azuay, sin que el Ejército solucione restablecer el tránsito por la Durán-Tambo.

La Conaie ahora

CONTINUA ►

CONTINUACION ►

cambia su estilo

Com-01-16-2000

Tres son los frentes de su lucha: el cambio de modelo económico, un sistema político diferente y fin a la corrupción. El proceso busca que sea sin violencia.

Los indígenas y los movimientos sociales dieron un giro a lo que ha sido su conducción y plataforma política, desde que hicieron su aparición como fuerza de resistencia, a inicios de los años 90. Y este cambio, a propósito del actual levantamiento, produjo una ruptura irreversible con las formas del poder establecido.

Las manifestaciones al respecto son varias y, al parecer, buscan formar un Estado paralelo, con sus propias reglas de juego y sus representantes.

¿Cuáles son estas señales? La primera es la amplitud del libreto político, adoptado por la Conaie y la Coordinadora de Movimientos Sociales (CMS). Ya no buscan reivindicaciones grupales, étnicas, culturales... Ahora tienen un programa que consta en el llamado "mandato del Parlamento de los pueblos del Ecuador para la salvación nacional", aprobado el miércoles de esta semana.

Este plan, dicen sus autores, es de carácter nacional y el caballo de batalla tiene tres ejes: luchar contra el actual modelo económico (la dolarización) y el sistema político (una "democracia secuestrada", en palabras de Napoleón Saltos), y establecer una nueva ética (enfrentar la corrupción).

Para lograr esto, constituyen su parlamento popular, que es el único organismo al que reconocen. Desde este se genera y se ejerce el poder, así como la administración de este Estado en construcción. En consecuencia, las demás instituciones (concretamente las funciones Ejecutiva, Legislativa y Judicial) son desconocidas. No solo porque sus integrantes (presidentes de las funciones, ministros, diputados, jueces, entre otros) son considerados corruptos, sino porque la corrupción está expresada en ellas como instituciones.

Es por esto que tampoco el fin último de este movimiento es destituir al presidente Mahuad o acudir al Congreso con sus petitorios. Eso ya lo hicieron y no obtuvieron resultados. "Fui testigo, afirmó Saltos, de cómo se desperdició la esperanza de los ecuatorianos, cuando acudimos ante los diputados y no hubo respuesta".

De allí que a cambio plantean la necesidad de establecer nuevas formas de organización. El camino escogido es que no solo continúen funcionando sus llamados parlamentos provinciales y el nacional, sino que se creen nuevos a nivel cantonal.

Una democracia que denominan directa, sin permiso, en la que no son necesarios los intermediarios, con quienes abordaron y trataron de solucionar sus problemas, pero -dicen- no obtuvieron re-

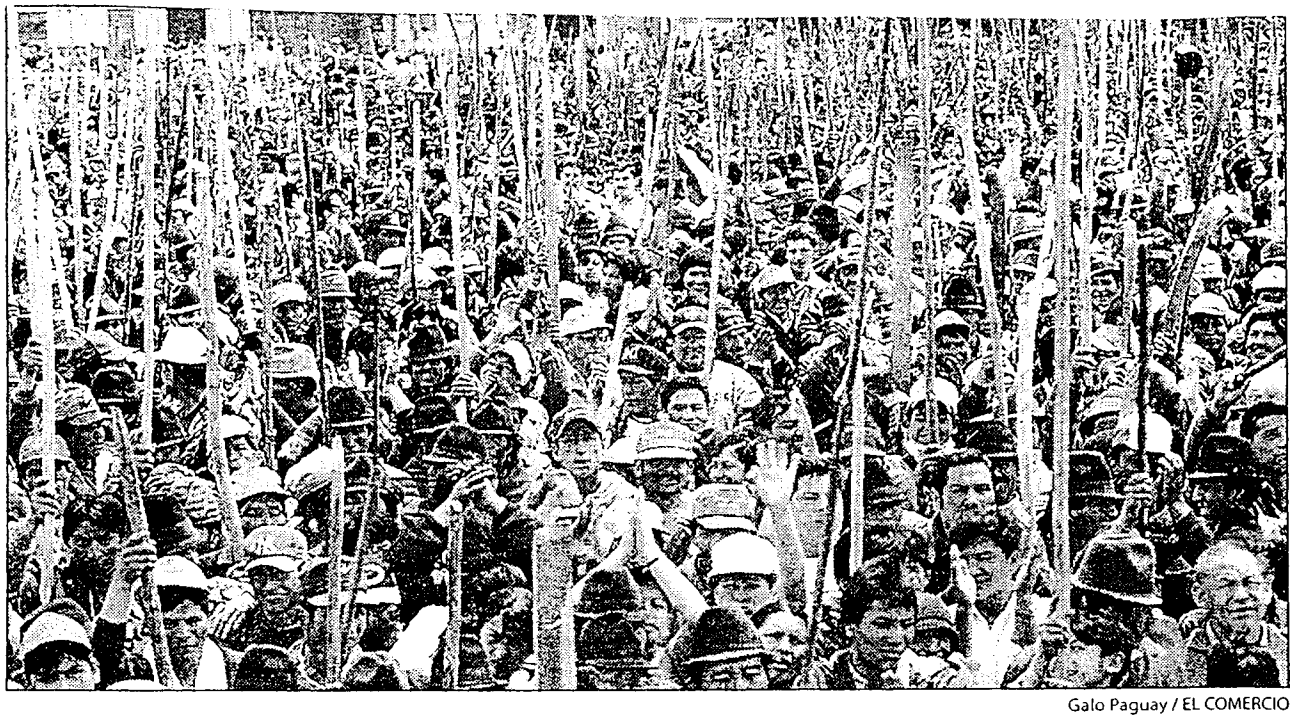

Galo Paguay / EL COMERCIO

OTROS LEVANTAMIENTOS • Los movimientos indígenas decidieron realizar sus protestas desde mañana.

CONTINUA ►

CONTINUACION ►

sultados definitivos.

Esto a pesar de que carecen de respaldo en la Costa, Sierra y Oriente no han sido reconocidos por toda la sociedad.

Pero, así lo asegura la dirigencia de la Conaie y de la CMS, consideran que pueden y es el momento para hacer frente a sus dificultades, a través de los denominados parlamentos.

Este proceso lo quieren impulsar por un camino pacífico, sin generar violencia. No está claro cómo. Mientras hicieron un llamado a la desobediencia civil y a un levantamiento, se reunieron el jueves con el alto mando de las Fuerzas Armadas, para asegurar que no se provocara ningún problema.

Y no es que en ocasiones anteriores los enfrentamientos hayan sido la tónica, pero las condiciones son distintas. Hay una verdadera pared a propósito del nuevo modelo económico, la dolarización. Para los movimientos sociales se trata de dolarizar la pobreza y aumentar las necesidades.

Es un momento en que el otro Ecuador (el generalmente desplazado y negado) está agrupado, como antes no había ocurrido, y está comenzando a trazar una línea de acción.No se trata, aseguran los voceros de estos grupos, de posiciones extremistas sino radicales, entendidas estas últimas como ir al fondo de las causas de los problemas. Porque son demagógicas, impracticables y electoreras.

El lunes, una nueva cita

El denominado "Parlamento de los pueblos del Ecuador para la salvación nacional" se instaló oficialmente el martes pasado. Este es parte del levantamiento indígena, según aseguró el presidente de la Conaie, Antonio Vargas, y los miembros de la Coordinadora de Movimientos Sociales (CMS).

Este surgió luego que, desde el 4 de enero, en al menos 15 provincias, se reunieran en organismos similares, pero de carácter provincial.

A la primera cita, que se desarrolló en el teatro de la Politécnica Nacional, acudieron cerca de 300 delegados y su objetivo es dictar las normas políticas, económicas y administrativas, para los indígenas y los movimientos sociales que desconocen a las actuales dignidades. Hasta el viernes, dictaron tres resoluciones. Una de ellas declaraba la finalización del decreto de emergencia. Y otro pedía cuentas a las autoridades económicas por la dolarización.

La intención de los auspiciantes de este organismo es que sesionen constante y paralelamente al Congreso Nacional. Su nueva reunión será el lunes, aunque no se sabe los temas que abordarán. Los delegados están divididos en cuatro grupos: economía, política, política social y ética.

Si pasa, pasa...

ROQUE

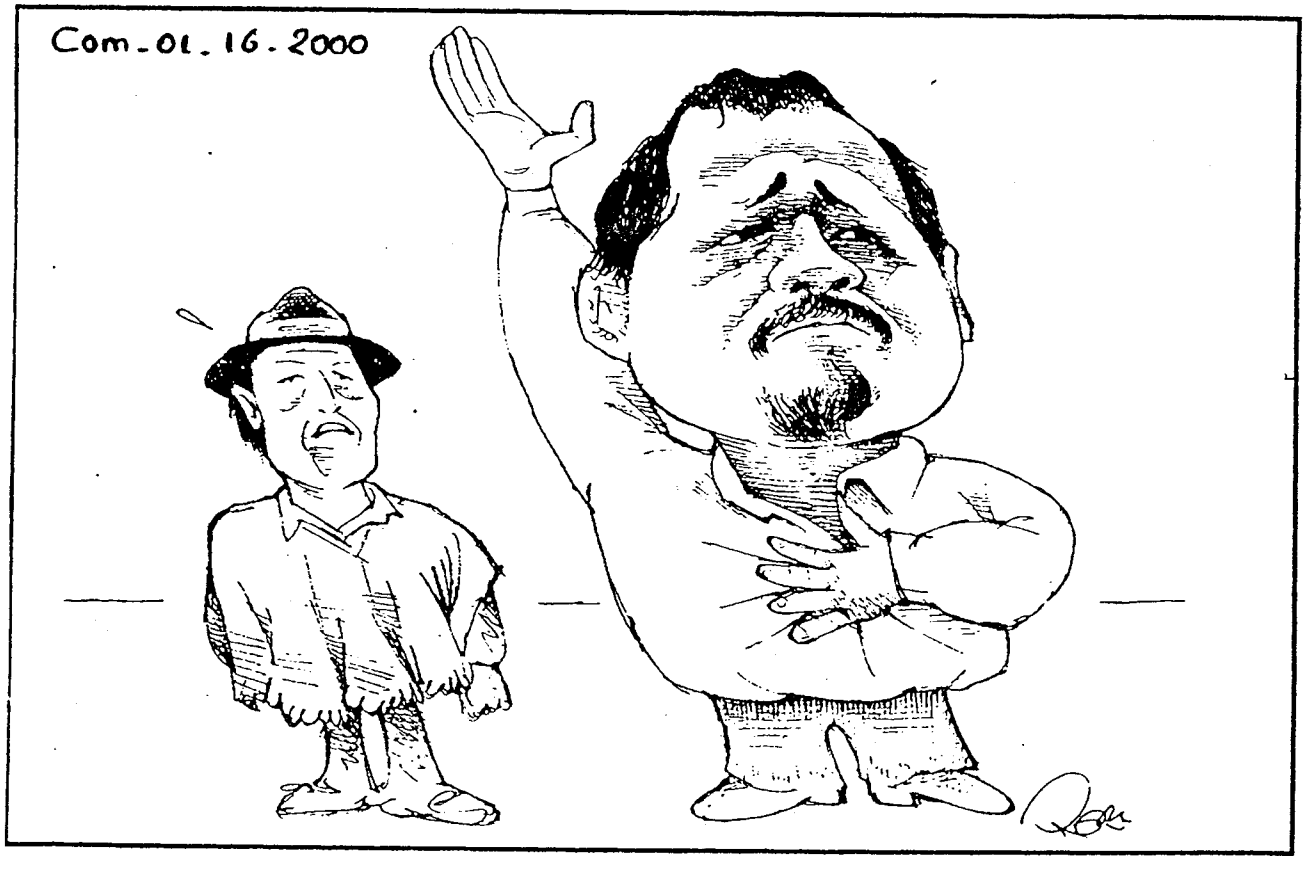

-¡Nuestra protesta va a ser pacífica; cualquier pelotera es culpa de los taiticos infiltrados!

Protesta indígena con otra estrategia

TEL. 01. 16. 2000

En medio de un fuerte resguardo militar en las carreteras de la Sierra, alrededores del Congreso Nacional y del Palacio de Gobierno, y sin la cristalización de las manifestaciones anunciadas, la Confederación de Nacionalidades Indígenas del Ecuador (CONAIE) inició un levantamiento que -según sus dirigentes- adquirirá mayor fuerza en los próximos días.

Ayer, en las carreteras de la Sierra finalmente hubo más militares que indígenas, quienes a última hora anunciaron un cambio en su accionar. Es que aún están dispuestos a efectuar una toma simbólica de Quito, pero su arribo será sorpresivo y gradual.

Incluso, pese a la normalidad en la circulación vehicular, los dirigentes indígenas anunciaron que el levantamiento se había iniciado con el cierre de carreteras secundarias en Cotopaxi, Tungurahua, Chimborazo, Cañar, Carchi y Azuay, para exigir la salida de los tres poderes del Estado y la instauración de un gobierno popular de unidad nacional.

Antonio Vargas Huatatoca, dirigente de la CONAIE, dijo que "hoy (ayer) comenzamos a tomarnos las vías en diferentes puntos del País, pero hasta el martes o miércoles tendremos paralizada la Nación".

En tanto, la jornada de agitación se mantendrá hasta la próxima semana, en virtud de que dirigentes de la Federación Nacional de Empleados de la Salud, no descartaron la posibilidad de emprender una paralización de actividades.

Foto • AP

El shamán Jaime Pilatuna realiza una ceremonia en el Parlamento Indígena mientras el Presidente de la República expone su Informe a la Nación.

Indígenas piden una consulta popular

TM - 02 - 17 - 2000

Aspiran a disolver el Congreso y la Corte Suprema de Justicia.

Argumentan que son organismos "corruptos e inservibles". Para lograrlo, anunciaron el inicio de una

CONTINUA ►

REUTER

REQUISITO. Vargas, presidente de la Confederación de Nacionalidades Indígenas, iniciará una campaña de recolección de firmas, para cumplir con lo que dispone la Constitución.

campaña de recolección de cinco millones de firmas. El Parlamento, reunido en sesión extraordinaria, rechazó la pretensión y la consideró inconstitucional. El Ejecutivo formuló un llamado en favor de la estabilidad política del país.

POR ROBERTO ASPIAZU E.
CORRESPONSAL EN ECUADOR

QUITO. Luego de su protagonismo en la asonada del 21 de enero, el movimiento indígena volvió a tomar la iniciativa política al proponer un consulta popular que pretendería la disolución del Congreso y la Corte Suprema de Justicia.

El plebiscito incluiría, además, temas como la no dolarización de la economía, la moratoria de la deuda externa por 20 años, la no privatización de las empresas públicas y la amnistía a todos los implicados en el fracasado golpe.

Según **Antonio Vargas**, presidente de la Confederación de Nacionalidades Indígenas del Ecuador, CONAIE, con la ayuda de otros movimientos sociales se iniciará una campaña de recolección de cinco millones de firmas, para cumplir con lo que dispone la Constitución como requisito para proceder a la convocatoria.

Al justificar la iniciativa, **Vargas** insistió en que ambos poderes del Estado —Legislativo y Judicial (derrocado **Mahuad** dejan de lado al Ejecutivo)— están contaminados con el vicio de la corrupción.

La primera reacción provino del Congreso, que fue convocado a sesión extraordinaria para analizar el pedido de la CONAIE. El presidente del Parlamento, **Juan José Pons**, destacó que los indígenas hayan vuelto a encauzar sus reivindicaciones dentro del ordenamiento jurídico. Sin embargo, dejó en claro que una consulta popular para disolver al Congreso y la Corte Suprema de Justicia

CONTINUA ►

CONTINUACION ►

no se ajustaba a las disposiciones de la Carta Política. Además, advirtió que tal intención sólo agravaría las circunstancias que vive el país, al aumentar su inestabilidad política. Otros líderes parlamentarios pusieron de manifiesto su rechazo al plebiscito y destacaron que si bien la Constitución prevé la figura de la revocatoria del mandato, es de carácter individual y en ningún caso colectiva.

El diputado socialista **León Roldós** advirtió que para el efecto tendrían que llevarse a cabo 123 revocatorias personales, correspondientes a igual número de legisladores a nivel nacional y provincial *"lo cual es sencillamente impracticable"*, reconoció. Y **Antonio Posso**, jefe del bloque parlamentario del movimiento Pachakutik, brazo político del movimiento indígena, también se sumó a este rechazo.

De esta forma, la Legislatura aprobó una resolución en la que si bien reconoce que la consulta es un derecho de los ecuatorianos, para que se realice deben cumplirse las normas constitucionales y legales vigentes.

La presión ejercida por los indígenas ha tenido, por lo pronto, un efecto positivo. En la aludida sesión extraordinaria del Parlamento, que tuvo carácter reservado, se efectuó además un análisis autocrítico de su gestión, así como de su grado de responsabilidad en la crisis que desembocó en la asonada del 21 de enero.

Uno de los referentes más preocupantes fue la difusión de una encuesta en la cual se establece que apenas un 13% de los ecuatorianos cree en el Congreso, mientras que 82% poco o nada.

Frente a ello, uno de los compromisos institucionales fue el de procurar una relación más armónica con el Ejecutivo, al tiempo de promover una serie de reformas constitucionales que hagan más expeditivo el trámite de leyes y a la vez faciliten la gobernabilidad del país.

Sin embargo, la última palabra sobre la polémica consulta todavía no está dicha. Sorpresivamente, la Iglesia católica expresó su opinión favorable a la misma. *"Es vigorizante de la democracia expresar las cosas a través de las urnas y no mediante manifestaciones y bloqueos de carreteras... nos parece correcto que las aspiraciones de los pueblos indígenas se canalicen a través de una consulta"*, manifestó **Antonio Arregui**, vicepresidente de la Conferencia Episcopal Ecuatoriana.

El vicepresidente **Pedro Pinto** señaló que la propuesta apunta a convulsionar el país y aumentar los enfrentamientos entre los ecuatorianos.

Refrendando esta postura, **Marcelo Santos**, secretario general de la Administración Pública, expresó que la consulta, tal como ha sido planteada, es inconstitucional. ◆

Cinco mil indígenas llegan a Quito

CONTINUA ►

CONTINUACION ►

La Conaie espera concentrar a unos 10.000 en la capital de la República. Hoy arribarán más manifestantes

Las mujeres indígenas gritaron consignas en rechazo del gobierno de Jamil Mahuad, con maderos en sus manos.

Exp-01-19-2000

Cargados a sus hijos en las espaldas, así como víveres, ollas y cocinas, llegaron a Quito unos 4.000 manifestantes de varias provincias, mientras se paralizaban otras zonas del país.

"El levantamiento es ya una realidad", dijo el presidente de la Conaie, Antonio Vargas, ante unos 3.000 indígenas, campesinos y representantes de movimientos sociales, que ocuparon los graderíos del Agora de la Casa de la Cultura Ecuatoriana.

Otros 2.000 indígenas se ubicaron en el contiguo parque de El Arbolito, que abandonaron momentáneamente cuando los policías les arrojaron bombas de gas lacrimógeno.

Los delegados de las diversas provincias del país, con los rostros curtidos por el sol y que denotaban cansancio, arribaron a Quito a las 05:00 de ayer, en camiones.

CONTINUA ►

CONTINUACION ►

La Confederación de Nacionalidades Indígenas, Conaie, tiene previsto concentrar en la capital a unos 10.000 miembros, sin "dejar desguarnecidas a las comunidades".

Rompieron cercos militares

A las 11:00, otro grupo de manifestantes se encontraban en Machachi, al sur de Quito, con la intención de unirse a sus compañeros. Avanzaban hacia la capital rompiendo cercos militares.

Ayer, después de seis meses del último levantamiento, el Agora volvió a llenarse de gritos, discursos en español y en quichua, incienso que se quemaba en el "fuego del sol, reto de Quito", a cargo de un shamán que sigue fielmente a los dirigentes del Parlamento del Pueblo.

La gran sala no solo se llenó de aplausos, sino también de tambores y estrombos (churo) que sonaban tristemente y en son de guerra.

En cada pausa de los discursos se escucharon aplausos.

Antonio Vargas, como nunca, dejó a un lado su rostro preocupado para mostrarse alegre.

"Estamos aquí compañeros -dijo- en esta resistencia y levantamiento para luchar indefinidamente hasta conseguir nuestro objetivo: sacar al gobierno y mandarle a la cárcel".

Añadió que si la Policía y los militares "maltratan y matan a la gente, es porque están defendiendo la corrupción, a los banqueros que saquearon nuestra plata".

"No van a romper la unidad"

Tras reiterar que el levantamiento es progresivo y que será por días, semanas, meses, Vargas dijo que "pese a la represión, el poder espiritual de las montañas, de la selva, de las lagunas, no va a romper la unidad de los indígenas, porque si hoy no nos paramos, mañana moriremos de hambre".

Quienes hemos venido aquí -enfatizó- "no estamos armados, solamente tenemos un arma de conciencia limpia de 'amayulla', 'amaquilla' y amashua".

Esta primera jornada estuvo respaldada por comerciantes minoristas que cerraron sus negocios en las calles Ipiales y en el casco colonial de Quito.

También se encontraban sacerdotes de varias parroquias, estudiantes con sus rostros pintados, trabajadores petroleros, de la Cámara de Agricultura de la IV Zona, del Seguro Social Campesino, jubilados, entre otros.

Artistas ecuatorianos se unieron para apoyar el levantamiento popular. Se concentraron en el "parque del Arbolito

El popular cantautor quiteño Jaime Guevara dijo que la presencia de los artistas es para "dar un incentivo, colorear aún más esta protesta que no es sólo de los indígenas sino de todos los pobres". (TH-RTG)

BLANCA CHANCOSO
LIDER INDIGENA

'El levantamiento debe ser un parto preciso'

Con 45 años de edad, bachiller en Humanidades Modernas, Blanca Chancoso es otro de los nuevos líderes del movimiento indígena.

¿Qué les motiva esta nueva protesta?
La revocatoria de los tres poderes. La actual situación del país nos ha llevado a exigir otro tipo de medidas, con un poco más de fuerza y de cambios.

¿Se sienten solos en esta lucha?
No, estamos respaldados por la sociedad civil. Esta lucha no es de los indígenas para los indígenas, sino del pueblo en general.

¿Legalmente quién les reconoce como parlamento?
El pueblo ecuatoriano. Así como nosotros nos hemos expresado en las urnas, el parlamento también lo ha hecho en las comunas.

Hay organizaciones campesinas que rechazan al parlamento. ¿Cómo entender esto?
No debería perder tiempo en hablar de ello. Pero así, como en los banqueros hay criterios distintos, también en el sector indígena. Son gente condicionada que siempre ha defendido al gobierno a cambio de un caramelo.

Los levantamientos indígenas que se han efectuado a lo largo de esta década, ¿van a seguir?
Igual como nos ha tenido el gobierno con las medidas, creemos que nuestro movimiento es como un parto y el momento preciso va a llegar.

¿Cómo quiere que sea ese parto: lento o más rápido
Preciso. (TH)

El Gobierno insiste en que manifestantes

CONTINUA ►

CONTINUACION ►

no tienen fuerza

El Gobierno aseguró ayer que no va a prohibir el ingreso de indígenas y campesinos a Quito, pero sí impedirá cualquier tipo de levantamiento que raye en la violencia.

El vocero del régimen, Carlos Larreátegui, dijo que "definitivamente, no hay la fuerza que poseía hace mucho tiempo el movimiento" y que su arribo a la capital de la República ha sido esporádico.

Consideró absurdo aquello de que los indígenas se quedarían en Quito hasta que el presidente Jamil Mahuad abandone el poder, puesto que estas pretensiones están fuera de lugar.

"Mientras las protestas no sean violentas y no vulneren la paz y el orden constituido, no pueden ser aplastados o eliminados", aclaró el vocero gubernamental.

No obstante, la plaza de la Independencia se mantiene cercada por elementos y unidades de la Policía. El ingreso de personas es selectivo, especialmente con los manifestantes, para evitar que estos se agrupen. La seguridad ha sido redoblada, tanto en la plaza como en el palacio de Carondelet. Su aspecto es desolador porque ha mermado el comercio, el tránsito peatonal y de vehículos.

Las clases en las escuelas y colegios fiscales continúan suspendidas hasta que acaben las protestas. Solo asisten los alumnos de los centros educativos particulares, fiscomisionales y municipales. (FSH)

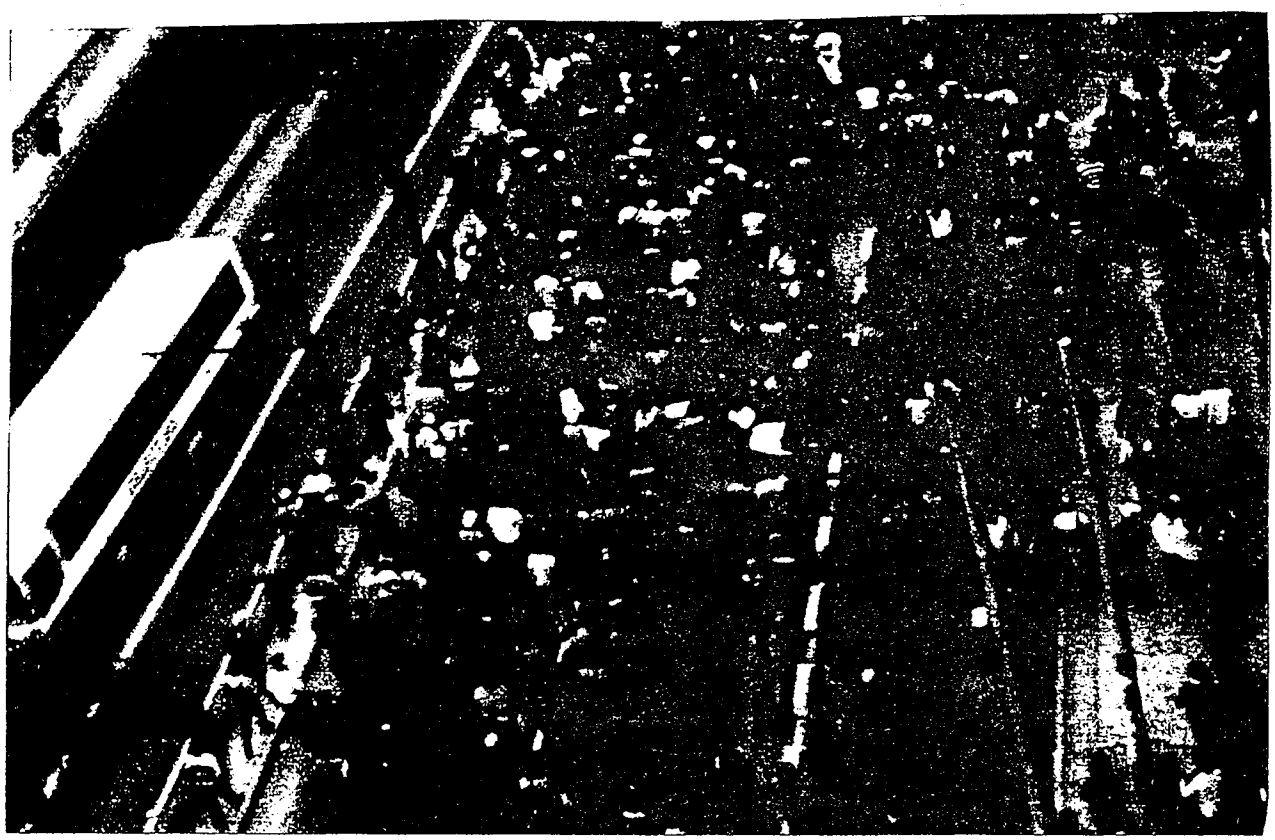

MULTITUDINARIA MARCHA EN LA 10 DE AGOSTO La Policía y los militares utilizaron ayer gases lacrimógenos para dispersar a los indígenas que se concentraron en el parque del Arbolito en Quito, en donde pernoctaron anoche. En la tarde, los visitantes marcharon por las avenidas Patria y Diez de Agosto, pero no hubo enfrentamientos. Lo mismo ocurrió en la vía Panamericana Norte, a la altura de la población de Salcedo, donde alrededor de mil indígenas se dirigían a la capital. La fuerza pública intentó desalojarlos con el lanzamientos de bombas lacrimógenas, pero esta acción no asustó a los manifestantes, quienes aseguraron que permanecerán en el lugar e intentarán continuar su camino para sumarse al numeroso grupo que llegó la madrugada de ayer para "la toma de Quito".

El país perdido en

CONTINUA ►

CONTINUACION ►

la desproporción

RUBEN DARIO BUITRON

¿En qué se basa Carlos Larreátegui para minimizar el levantamiento indígena? ¿Qué informes "secretos" tiene para asegurar que los indios ya no cuentan con la fuerza de años anteriores?

Es posible que el Gobierno maneje información privilegiada para que su principal vocero haga esa afirmación, a pocas horas de que más indígenas copan la Casa de la Cultura quiteña.

Pero también puede ser que a Larreátegui no le quede más que decir, como miembro de un régimen técnicamente herido de muerte y que, como tal, ya no tiene autoridad moral para imponer el orden.

Mientras tanto, los dirigentes de la Conaie tampoco guardan las proporciones. Si, como parece, la estrategia de llegar a Quito "rojeando de ponchos los chaquiñanes" está dando resultado, ¿a qué se debe el triunfalismo de Antonio Vargas?

Los indígenas tienen la fuerza, la energía y la convicción suficientes para sostenerse durante mucho tiempo en un actitud de resistencia pasiva.

Pueden lograr -especialmente en este momento de la crisis- el apoyo y el respaldo de millones de mestizos ofendidos y golpeados por un Gobierno incapaz de pensar en el país y enceguecido por atender las urgencias de cierta banca.

Pero la desproporción es peligrosa para el mismo país al que los indígenas dicen defender y querer "refundarlo": ¿existen los líderes honestos y talentosos para conducir los tres poderes del Estado? ¿O estaremos a las puertas de una loca aventura que derrumbe la poca esperanza que nos queda?

Cómo burlaron los controles

DIEGO HERRERA
DESDE LATACUNGA

Tomaron sus morrales, los llenaron con papas, mellocos, chochos y se embarcaron en camiones. La misión de los indígenas era llegar a Quito a como diera lugar.

Viajaron en la madrugada para aprovechar la oscuridad, a pesar de la neblina y la llovizna. Había 5 grados centígrados de temperatura. Sin embargo, ni el intenso frío ni el temor a ser aprehendidos los detuvo.

Salieron indistintamente y en pequeños grupos desde las provincias de Chimborazo, Imbabura, Cotopaxi y Bolívar.

Durante el trayecto, por la vía Panamericana, tuvieron que sortear la vigilancia militar. Viajaron en transportes de víveres, como ganado, y se bajaban minutos antes de los controles para caminar por las laderas sin ser vistos.

El camión avanzaba vacío y los recogía más adelante. De esta forma, la mayoría de los manifestantes logró sortear los ocho controles militares instalados en la vía Panamericana norte, en el tramo Latacunga-Quito.

AFP

A pesar de los controles, los indígenas lograron pasar a la capital.

Sin embargo, muchos fueron sorprendidos y se les incautó escopetas recortadas. Hasta el mediodía de ayer, los uniformados habían decomisado cien armas.

El teniente Hubo Romero, a cargo del control de Panzaleo a diez minutos de Salcedo, informó que unos 2.000 manifestantes habían logrado cruzar. A esa hora, llegó la orden de que no dejarán pasar a ningún indígena más hacia la capital, por el temor a que se registren incidentes.

La medida indignó a los manifestantes que fueron obligados a tomar el camino de regreso a sus comunidades. Sin embargo, se las ingeniaron para cruzar sin ser vistos.

CONTINUA ►

CONTINUACION ►

Paralización alcanza fuerza y 500 imbabureños viajan a Quito

PAÚL MENA
DESDE IBARRA

"¡Kuyayay Ñukanchik Jatari! ¡Viva nuestro levantamiento!", fue el grito que emitió la otavaleña Rosa Morales, quien junto a las mujeres de su comunidad encabezó ayer una marcha por la vía Panamericana Norte.

La manifestación, que aglomeró a 400 indígenas de las comunas de Natabuela y San Roque, llegó hasta el centro de Atuntaqui.

Allí estaba doña Rosa, con un palo en su mano izquierda, siendo parte de las voces dirigentes de la manifestación en rechazó a los tres poderes del Estado.

Alrededor de ella se encontraban los hombres otavaleños coordinando el trabajo de las diversas comisiones organizadas para la medida de hecho.

También participaron los niños indígenas, como Tatiana Ramos, de 11 años, quien lo único que sabía es que sus mayores protestan "porque los precios de los productos están muy caros".

Los militares miraron de cerca las protestas, pero sin intentar retirar los obstáculos que colocaban los indígenas en la vía principal de la provincia de Imbabura.

ROLANDO ENRIQUEZ

Así lució la vía Panamericana Norte, en la provincia de Imbabura.

Los principales cierres se produjeron en Atuntaqui, Cotacachi, Ilumán, Antonio Ante, al norte de Otavalo, y al sur, en Eugenio Espejo, San Pablo y González Suárez.

La presidenta la agrupación indígena de Imbabura, Carmen Yamberla, indicó que 500 indios imbabureños viajaron a la "toma de Quito" e igual número está esperando instrucciones de los dirigentes de la Conaie.

La líder indígena dijo que todo depende de lo que ocurra en la capital ecuatoriana, ya que de producirse represiones, la salida será masiva.

Vargas anuncia cierre total de las carreteras desde hoy

El presidente de la Conaie, Antonio Vargas, anunció ayer que hoy comenzará el cierre total de las carreteras del país, una vez que los indígenas han logrado entrar a Quito.

El dirigente aseguró que la Conaie adoptó esta vez una nueva estrategia para burlar el cerco policial y lograr que los manifestantes pudiesen llegar a la capital.

Según Vargas, hasta el lunes la consigna fue dejar abiertas las vías para que sus compañeros lleguen en los buses y otros transportes

El dirigente de la Conaie insistió en que los indígenas van a quedarse en Quito el tiempo que sea necesario hasta lograr sus objetivos. (TH)

CONTINUA ►

CONTINUACION ►

CUENCA

Los indígenas realizaron marchas en diferentes ciudades.

Ejes viales de Cuenca continúan bloqueados

JAIME MARIN

El levantamiento indígena, al que el lunes se sumaron los miembros del Seguro Campesino, logró ayer aislar a Cuenca del resto del país.

Pese a una continua llovizna, los manifestantes bloquearon en la madrugada los accesos a la ciudad.

Los militares no lograron evitar los cierres, pues mientras quitaban los obstáculos en unos tramos, otros inmediatamente eran bloqueados.

La única vía que estuvo expedita hasta el lunes, la Cuenca-Molleturo Naranjal, fue cerrada ayer. Los puntos neurálgicos, entre otros, fueron las inmediaciones del Parque Industrial, la Y de Cumbe, Santa Ana, Dizha, Sigsig y San Bartolo

Apresan a ocho dirigentes en Cañar

Ocho dirigentes indígenas, cuyos nombres se desconocen, fueron detenidos en Cañar por colocar obstáculos en las carreteras de esta provincia, que está prácticamente sin transporte interprovincial e intercantonal.

Los bloqueos intermitentes planificados por los indígenas están dando resultados y cansando a la fuerza pública, que no se da abasto para mantener abiertas las vías.

Suscal, Déleg, El Tambo y Cañar fueron los sitios más conflictivos, con desalojos momentáneos que no garantizaban el tránsito vehicular.

La carretera a Loja está cerrada en los sectores de Cumbe, Oña, La Ramada y Saraguro. (JM)

Las marchas se radicalizan en el centro del Ecuador

Mientras unos viajaban a Quito, otros indígenas protestaron en las ciudades.

En Guaranda se informó sobre la detención de cuatro choferes que, en estado de ebriedad, conducían vehículos repletos de indígenas.

En Latacunga, en cambio, los movimientos sociales y nativos se tomaron el centro de la ciudad, el puente 5 de Junio y las vías de ingreso.

Después de dos horas se dispersaron, pero aseguraron que se reencontrarían para bloquear las carreteras.

En Riobamba también hubo manifestaciones, pero de los estudiantes que salieron a protestar por la crisis económica.(DH)

CONTINUA ►

CONTINUACION ►

MORONA SANTIAGO

Las protestas indican descontento en Morona

Los campesinos de la provincia de Morona Santiago se sumaron al levantamiento indígena que intenta lograr la salida del presidente Jamil Mahuad, la disolución del Congreso y de la Corte Suprema.

La comunicación vial entre las provincias de Azuay y Cañar con Morona Santiago es inestable.

Fuentes militares informaron ayer que los campesinos obstaculizaron la vía que las integra a la altura de Limón Indanza.

En los cantones Macas, Sucúa y Limón se realizan diariamente movilizaciones y jornadas de protestas callejeras, en las que afortunadamente no ha habido disturbios. (JM)

Meta es concentrar 50 mil indígenas

UNIV. 01. 19. 2000

QUITO.– "La estrategia del Gobierno de impedir que no venga, no ha servido de nada. El pueblo está caminando y estarán todos aquí a más tardar mañana (hoy)", aseguró Antonio Vargas, presidente de la Confederación de Nacionalidades Indígenas, acerca de la presencia de cientos de indígenas en los alrededores de la Casa de la Cultura y en el parque de El Arbolito.

Vargas dijo que esperaban la llegada de unos cincuenta mil indígenas de todas las provincias, y que hoy se realizarán grandes manifestaciones para lograr su objetivo: la renuncia de los tres poderes del Estado y la instauración de un gobierno de salvación nacional.

Parlamento en el ágora

El ágora de la Casa de la Cultura fue el escenario para la parte política del levantamiento indígena.

"El gobierno y los políticos corruptos están asustados, estamos golpeando duro", dijo Antonio Vargas, al tiempo que invitó a todos los quiteños a que se unan al esfuerzo "para sacar al Gobierno mañana o pasado".

Igualmente, instruyó a las comunidades para que controlen cualquier intento de violencia. "Hemos dicho que este levantamiento y movilización van a ser pacíficos. Si alguien comienza a molestar en el grupo, cójanlo", pidió.

En ese mismo lugar, se instaló a las 12h45 ayer el Parlamento Nacional de

CONTINUA ►

CONTINUACION ►

Gerardo Mora EL UNIVERSO

■ QUITO.— Mientras unos caminaban, otros cientos de indígenas utilizaban diferentes tipos de transportes para llegar a su destino, la ciudad de Quito y protestar contra el régimen de Jamil Mahuad.

los Pueblos del Ecuador, que inició con el informe de los representantes provinciales del desarrollo del levantamiento en sus localidades.

Gobierno condiciona diálogo

El gobierno estará abierto a un diálogo con los indígenas solo si dejan de lado sus aspiraciones de disolver el régimen democrático. Así lo afirmó Carlos Larreátegui, vocero presidencial.

"Nosotros no dialogaremos con la Conaie mientras no renuncien a su pretensión de destruir el orden constitucional ecuatoriano. Mientras esa pretensión no sea abandonada, nosotros no reanudaremos el diálogo", dijo.

Según Larreátegui la única motivación para el levantamiento es política, "no hay reivindicaciones, son los dirigentes que desafortunadamente quieren tomar espacios de poder".

En ese sentido, el vocero minimizó el alcance de las movilizaciones indígenas que se iniciaron ayer. "No creo que hay una gran presencia, esto no se parece ni remotamente a lo que fue el levantamiento de 1990 y 1992 (...) no son los miles que se anunciaban, dudo que tengan la capacidad de sostenerse por muchos días".

Carreteras cerradas

AMBATO, (*Luis Rosero*).— Por segundo día consecutivo, las comunidades indígenas se movilizaron hacia Quito, para participar en lo que ellas denominan "la toma simbólica de Quito" y exigir la renuncia de los tres poderes del Estado. También por segundo día consecutivo permanecieron cerradas las carreteras que conducen a Riobamba y Guaranda. Los efectivos de la fuerza pública ni siquiera intentaron despejarla.

Julián Ainaguna, dirigente indígena del Tungurahua, confirmó que de las 220 comunidades que existen en la provincia solo se movilizarán 500 de sus representantes, en cada una, es decir, que aspiran estar en Quito más de 100.000 personas.

Cabe indicar que la única carretera donde existe control militar y policial, es en la vía Ambato-Latacunga-Quito.

De a poco y disfrazados

CONTINUA ►

CONTINUACION ►

llegaron los indígenas

QUITO.– En grupos pequeños, por vías alternas y chaquiñanes, de dos en dos, de uno en uno, partes a pie y partes en carro; "disfrazados de mestizos", soportando preguntas y revisiones de los policías en cada tramo: así llegaron a Quito, hasta el mediodía de ayer, alrededor de 2.000 indígenas.

Los indios –cuya presencia masiva y repentina en la capital sorprendió a la mayoría–, salieron el lunes de sus comunidades. Gran parte de ellos llegó en horas de la noche, sin embargo, ayer, durante todo el día, el número fue incrementándose.

Hasta el parque de El Arbolito llegaban, esporádicamente, camionetas cargadas con leña y costales de papas, a la vez que grupos pequeños provenientes de distintas provincias. Cerca de las 12h00, arribaron unas 100 personas desde Imbabura. "Nos vinimos por El Quinche", dijo uno de ellos.

"Los policías nos rebuscaron pero pudimos pasar. No nos reconocieron", indicó Matías Imbago, dirigente de Cayambe. Según él, la estrategia de esta toma fue planeada con anticipación y las futuras acciones serán sorpresivas.

En camioneta prestada

José Caisabanda, de la comunidad de Tigua (Cotopaxi) llegó la madrugada del martes en una camioneta prestada por migrantes de su comunidad.

En el interior del Agora y en el parque, los indígenas sintieron las incomodidades, pese a que cuentan con dos cabinas de baterías sanitarias y algunas llaves de agua, colocadas por el Municipio, además de un puesto de socorro de la Cruz Roja.

Divididos en comisiones, preparan la comida en ollas comunales. Diez mujeres de la comunidad de Rumichaca (Cotopaxi), son las encargadas de la alimentación de 130 personas de su localidad. Para este grupo, la comida comienza a faltar: "ha de alcanzar solo para este almuerzo", dijo José Manuel Toaquiza. "Después ojalá nos ayuden..." .

En pequeños grupos, los indios están haciendo su ingreso a la capital, desde el lunes anterior

Indios logran evadir cerco militar en Quito

HOY - 01 - 19 - 2000

Una gran multitud de indígenas se concentraron en Quito. El Austro se mantiene incomunicado

El foco del levantamiento indígena se ancló en Quito, mientras el país permanece semiparalizado.

Ayer, cerca de cuatro mil indígenas superaron el cerco militar y se apostaron en el interior del ágora de la Casa de la Cultura y en el parque El Arbolito. Se las ingeniaron para llegar: unos pasaron por la flexibilidad de los militares y otros por chaquiñanes; hubo quienes dijeron que iban de romería a El Quinche. (CPV, AA)

RPA

Dirigentes sindicales libres

El alcalde Roque Sevilla concedió la libertad, por medio del recurso de hábeas corpus, al dirigente sindical José Chávez, quien fue detenido en la noche del sábado. Asimismo, Ciro Guzmán y Luis Villacís recibieron la boleta de libertad de parte del juez que sigue su causa. (LB-PS)

Indígenas se preparan para tomarse Quito

CTEL_01_19_2000

Convocados por la Confederación de Nacionalidades Indígenas del Ecuador (CONAIE), alrededor de 7.000 indígenas de distintas provincias del País llegaron ayer a Quito para participar en su toma simbólica.

Llegan de varias provincias

Procedentes de Cotopaxi, Tungurahua e Imbabura, cientos de indígenas que llegaron durante la noche y madrugada de ayer se congregaron desde temprano en el parque El Arbolito, junto al ágora de la Casa de la Cultura Ecuatoriana (CCE), que desde ayer es la sede del Parlamento Indígena Popular.

Al parecer, los indígenas burlaron la vigilancia de la fuerza pública en las carreteras por cuanto afirmaron que llegaron en camiones, camionetas que transportaban víveres; mientras otros lo hicieron a pie, sorteando montañas, pese al mal tiempo que se presentó en la Sierra.

Se observaron mujeres con sus hijos en brazos, personas de la tercera edad, jóvenes y adultos indígenas, quienes arribaron a Quito con el objetivo de exigir la renuncia de los tres poderes del Estado.

Por la mañana, en el parque El Arbolito se colocaron baterías sanitarias, grifos de agua y una carpa de primeros auxilios, instalada por la Cruz Roja, para atender casos de emergencia.

Tras descansar por varias horas y servirse alimentos traídos por ellos, como papas, habas, arroz y otros productos, por la tarde llegaron más indígenas.

El Telégrafo • Foto • Carlos Granja

En el parque El Arbolito, miles de indígenas comenzaron a concentrarse.

Con dirección al Congreso Nacional

A las 17h00, aproximadamente 7.000 indígenas partieron desde El Arbolito en una marcha con destino al Congreso Nacional; sin embargo, por la fuerte custodia militar avanzaron hasta la Av. 12 de Octubre, luego a la Av. Patria hasta la Av. 10 de Agosto para seguir rumbo al Palacio de Gobierno.

Se ha previsto que cientos de indígenas duerman en carpas en el parque El Arbolito y otros en el ágora de la CCE.

Vargas: No vamos a negociar con nadie

Al respecto, el presidente de la CONAIE, Antonio Vargas Huatatoca, reiteró que el levantamiento es indefinido, porque no se va a negociar ni con el Gobierno ni con el Congreso.

"Vamos a luchar por un cambio total. Estaremos aquí días, semanas, meses o años si es necesario", dijo Vargas.

Aseguró que el objetivo de las movilizaciones es revocar el mandato de los tres poderes del Estado, "la desobediencia civil va a largo plazo para buscar alternativas y un nuevo marco político".

CONTINUA ►

CONTINUACION ►

El Telégrafo • Foto • Freddy Constante

Dirigentes de la CONAIE insisten en que mantendrán la medida de hecho hasta lograr la renuncia de los tres poderes del Estado.

Sin precisar el número de indígenas que estará a Quito, expresó que "se ha previsto que por la noche lleguen más a pesar a la represión que existe por parte de la fuerza pública".

Por la salida de Mahuad

En tanto, en el Parlamento de los Pueblos del Ecuador se emitieron varios decretos para exigir la salida de Mahuad y la renuncia de los 123 diputados y de los magistrados de la Corte Suprema de Justicia (CSJ); piden derogar el estado de emergencia, la fijación de nuevos mecanismos para el expendio de gas y congelar los precios de los productos de primera necesidad.

Por la mañana, se produjeron pequeños incidentes entre estudiantes de la Universidad Salesiana y la Policía, que intentaba impedir que lleguen al ágora de la CCE.

Por algunos minutos se detuvo el tráfico vehicular y la Policía tuvo que lanzar gases lacrimógenos.

Por su parte, la Federación de Estudiantes Universitarios del Ecuador (FEUE) realizará hoy una marcha en rechazo al atropello de la autonomía universitaria y como respuesta a la represión de las Fuerzas Armadas y la Policía evidenciada con la detención días atrás de tres dirigentes sindicales y varios estudiantes.

Quito-Redacción • El Telégrafo

Indígenas se fortalecen

- Liberaron a 3 dirigentes del Frente Patriótico.
- Conaie pretende congregar 50.000 indígenas en Quito

CONTINUA ►

CONTINUACION ►

■ Ellos estiman que el gobierno solo resistirá un mes.

■ Carlos Larreátegui minimiza número de movilización.

UNIV. 01.19.2000

QUITO.— Hasta ayer en la tarde, alrededor de 5 mil indígenas y campesinos agrupados en la Conaie llegaron a Quito, tras salvar una serie de obstáculos y el control de la fuerza pública.

Aunque nadie sabe cuándo concretarán la decisión tomada en el Parlamento del Pueblo de "cambiar el régimen actual por un gobierno popular", sus dirigentes anunciaron para hoy una marcha masiva hacia los edificios de

Pavel Calahorrano EL UNIVERSO

■QUITO.— Los grupos de indígenas que llegaron a Quito, se concentraron en el parque de El Arbolito y el ágora de la Casa de la Cultura.

los tres poderes del Estado.

El gobierno a través de su vocero Carlos Larreátegui, advirtió que no dialogará con la dirigencia indígena hasta que deponga su objetivo de desconocer la institucionalidad del Estado.

El ministro de Gobierno Vladimiro Alvarez, reiteró que el presidente Jamil Mahuad no renunciará al cargo ni cesarán el Congreso ni la Corte Suprema de Justicia. Advirtió que durante la jornada de protesta, la Policía vigilará que no existan infiltrados y que no se produzcan desmanes.

Pero mientras en la tarde continuaban llegando a Quito grupos de indígenas desde el centro del país, aquellos que arribaron en la mañana y se instalaron en el parque El Arbolito, realizaron una marcha por las inmediaciones del Congreso Nacional.

FF. AA. tienden

CONTINUA ►

CONTINUACION ►

un puente a la Conaie

Exp. 01. 20. 2000

Indígenas entregan demandas al alto mando militar

El movimiento indígena encontró un interlocutor en el alto mando de las Fuerzas Armadas, que ayer recibió a los dirigentes en el Ministerio de Defensa.

Tras una reunión vespertina que duró casi dos horas, los líderes de la Conaie explicaron que su diálogo con los jefes militares se orientó a explicar su posición: exigir la renuncia del presidente de la República y la salida de quienes dirigen los tres poderes del Estado.

Según Antonio Vargas, la propuesta de los indígenas busca que las Fuerzas Armadas apoyen la tesis de nombrar una "junta de gobierno" que asuma inmediatamente el poder.

"Ya hemos dicho lo que desde nuestro punto de vista se debe hacer -dijo Vargas-. Ahora todo depende de las Fuerzas Armadas".

Los dirigentes enfatizaron en que su decisión de tomar la capital se mantendrá vigente mientras no se llegue a una medida radical para cambiar al Gobierno y derogar el esquema económico dolarizador.

Extraoficialmente se supo que el alto mando militar habría ofrecido a la Conaie estudiar a fondo la propuesta.

Anoche, los jefes militares habrían mantenido intensas y urgentes reuniones en Carondelet y en el Ministerio de Defensa para analizar la difícil salida al problema planteado por el movimiento indígena.

Alerta. Francotiradores del Ejército vigilan el paso de la marcha indígena

Unidad. Cientos de indígenas en camino al Ministerio de Defensa.

CONTINUA ►

Masiva presencia indígena en Quito

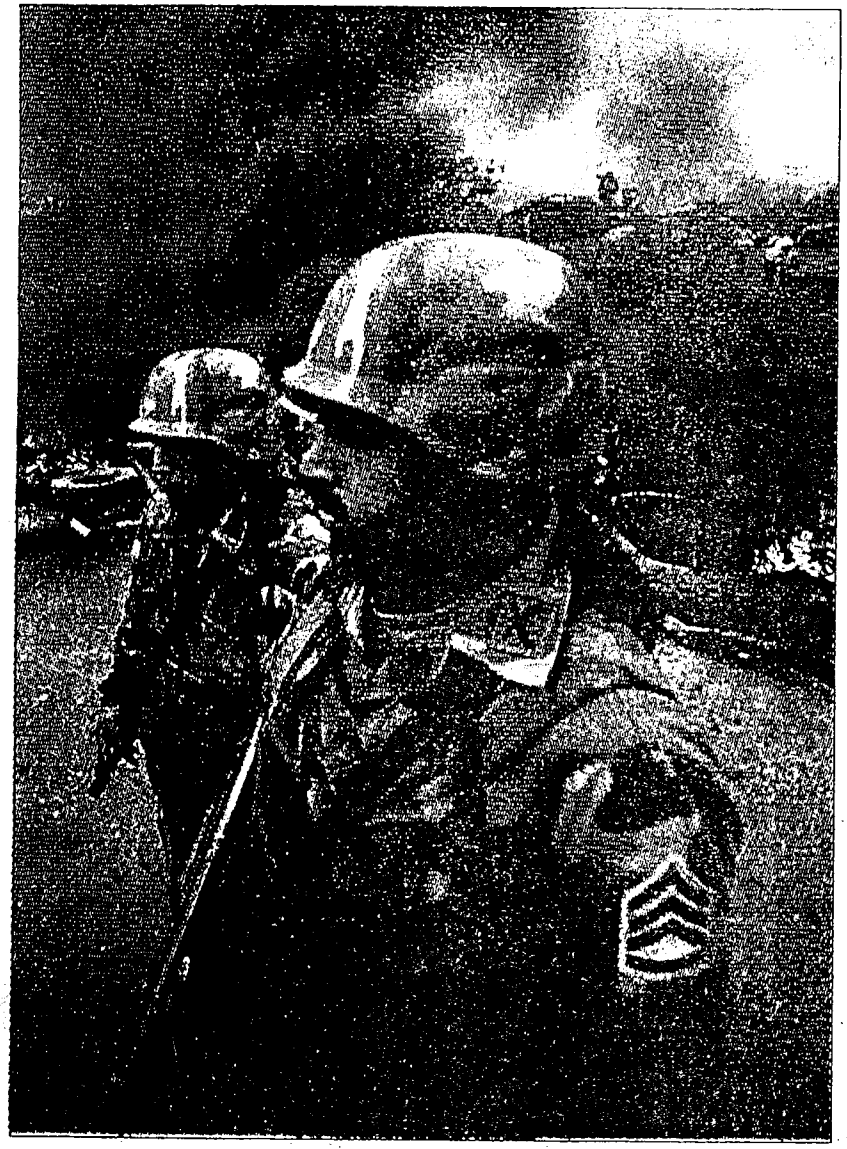

Foto • AP

Varias vías de la Costa fueron bloqueadas ayer por los campesinos.

TEL_01_19_2000

Indígenas provenientes de las diferentes provincias de la Sierra empezaron a congregarse desde ayer en Quito para participar en la toma simbólica de la ciudad y pedir la dimisión de los tres poderes del Estado.

Los indígenas comenzaron a llegar durante la noche y madrugada de ayer y se apostaron desde muy temprano en el parque El Arbolito, junto al ágora de la Casa de la Cultura Ecuatoriana (CCE), que desde ayer es la sede del Parlamento Indígena Popular.

Al parecer, los indígenas burlaron la vigilancia de las fuerzas del orden en las carreteras, porque llegaron en camiones, camuflados en camionetas que transportaban víveres, a pie y sorteando muchos obstáculos, pese a las condiciones climáticas adversas que se presentaron en la Sierra.

Asimismo, el Austro quedó paralizado ayer debido a la masiva presencia indígena que bloqueó las distintas vías de acceso a Azuay y Cañar en respaldo a la posición adoptada por la Confederación de Nacionalidades Indígenas del Ecuador (CONAIE).

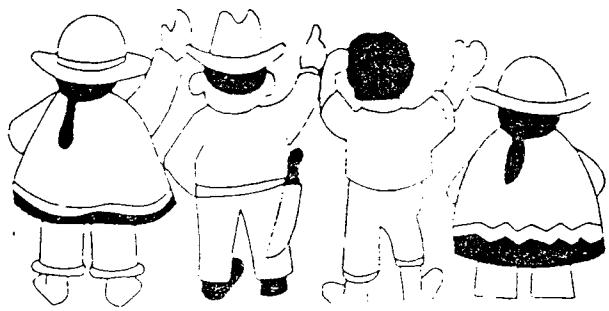

CONTINUA ►

CONTINUACION ►

El Telégrafo • Foto • Carlos Granja

El parque El Arbolito pasó a ser desde ayer el cuartel general de los indígenas en Quito.

Foto • AP

Los manifestantes rechazan la dolarización y la privatización del Seguro Social Campesino (SSC).

Liberan a dirigentes

Los tres dirigentes sindicales, que fueron apresados la madrugada del domingo por las fuerzas del orden, recuperaron ayer su libertad.

El presidente del Frente Popular (FP), Lcdo. Luis Villacís Maldonado; y el director del Movimiento Popular Democrático (MPD), Prof. Ciro Guzmán Aldaz, recuperaron su libertad ayer, a las 18h00, luego que los jueces decidieron otorgarles las boletas de excarcelación.

En cambio, José Chávez Chávez, dirigente de la CEOSL, recuperó su libertad amparado en el recurso de hábeas corpus.

Conaie por el

CONTINUA ►

CONTINUACION ►

'poder dual'

Los indígenas mantienen contacto directo con sus dirigentes en las reuniones que mantienen en el Agora de la Casa de la Cultura desde el martes pasado.

HOY. 01. 20. 2000

Los diputados del Congreso mestizo no dejarán sus cargos hasta que desaparezcan los tres poderes

De las bocas de Antonio Vargas y Ricardo Ulcuango no sale un solo dato que advierta posibles movimientos en la protesta indígena. Y sí, la estrategia es desconocer el poder establecido, pero en el fondo se trata también de una 'acumulación de fuerzas' bajo una visión a largo plazo.

O sea, como dice Vargas, los indígenas llegaron a Quito para demostrar que "venimos a fundar un nuevo Ecuador concebido bajo el punto de vista indígena y popular".

En ese sentido, la propuesta real es que los parlamentos provinciales se fortalezcan de modo que se construya un poder dual. Un dirigente que pide no ser citado señala que van a elegir a sus propios ministros, en las provincias a sus propias autoridades y, a la larga, "vamos a refundar este país".

Por eso aceptan que los diputados de Pachakutik sigan en el congreso mestizo. "En el momento oportuno van a pasar al nuestro", comenta Miguel Lluco y apoya las palabras de Nina Pacari: "la defensa de ese espacio seguirá hasta que exista esa institucionalidad".

Eso sí, en la Conaie hay una visión clara de lo que es la lucha rural y urbana. En el campo debe demostrar que hay poder con la interrupción del tráfico. A los citadinos, que laboran en empresas o en la burocracia, no se les puede pedir que dejen su trabajo pues pierden el ingreso. Y por ello llegan

CONTINUA ►

CONTINUACION ►

los indígenas a la ciudad.

Un antiguo líder del FUT cree que el desconocimiento de las tres funciones del Estado desgasta la lucha. Para él, "hay que construir otro poder y esa construcción hay que hacerla desde la base".

¿Y si no logran el objetivo? "No importa, a la larga vamos a ganar. El propósito es constituir un poder alterno y Mahuad se va a ir con todo su grupo", revela un dirigente. (OP)

¿De dónde sale la plata?

Las Direcciones de Inteligencia Militar y Policial iniciaron investigaciones para determinar los mecanismos de financiamiento de la protesta.

Según fuentes del palacio de Gobierno, algunos fondos saldrían del Consejo de Desarrollo de las Nacionalidades y Pueblos Indígenas (Codenpe), que fue creado por el presidente Jamil Mahuad en remplazo del Conpladein.

El Codenpe está presidido por Luis Maldonado y, según las fuentes oficiales, existiría cierto malestar en algunas comunidades contrarias a la Conaie por este supuesto desvío de fondos del Estado hacia el levantamiento de la Conaie.

Otra parte provendría de los sindicatos de trabajadores petroleros (este sector habría desembolsado 40 000 000 de sucres), del fondo propio de gastos de la Conaie, de organizaciones no gubernamentales y simpatizantes del movimiento, indicaron los dirigentes de la movilización, quienes no precisaron mayores detalles sobre los rubros del levantamiento.

Los indígenas de las comunidades de Cotopaxi, Chimborazo y Tungurahua dijeron haber corrido con sus propios gastos.

La movilización de los vehículos con productos la asumieron los dirigentes con costos que oscilan entre 250 mil y 500 mil sucres, cada carro. (MUP-BAV)

Los militares analizarán las propuestas de los indígenas

El 'Parlamento Nacional de los Pueblos del Ecuador', reiteró ayer el desconocimiento a los miembros de los poderes del Estado pero no rehuyó el diálogo con las autoridades.

La fuerza de los movilizados se hizo sentir durante una marcha que duró cerca de cinco horas (empezó alrededor del mediodía) y que concluyó con una entrevista de los dirigentes con el ministro de Defensa, Carlos Mendoza.

Luego de efectuar un ritual de culto al Dios Sol (en la Casa de la Cultura) marcharon por las prin-

■ AC/HOY

El 'Parlamento de los pueblos indígenas' no rehuyó el diálogo con las autoridades

CONTINUA ►

cipales calles.

Antonio Vargas, presidente de la Conaie, advirtió que los indígenas no dejarán Quito hasta lograr la renuncia de los miembros de las tres Funciones del Estado.

Durante el recorrido, los indígenas fueron apoyados por decenas de personas. Al llegar al centro histórico un grueso cordón policial trató de impedirles el paso.

Luego de las conversaciones con la cúpula militar, los mandos dijeron que analizarían las propuestas y darían una respuesta. (BAV-MUP)

LAS PROTESTAS EN PROVINCIAS

1. CARCHI

Más de 1 000 campesinos obstaculizaron la Panamericana. En Tulcán comenzó a sentirse el desabastecimiento de alimentos y combustible, especialmente por la demanda colombiana. (RC)

2. IMBABURA

La Panamericana permaneció ayer asolada. Los indígenas cerraron la vía en Otavalo, con lo que lograron cortar el tránsito. En Ibarra hubo esporádicas manifestaciones. (PJ)

3. COTOPAXI

Fuertes protestas se registraron ayer en Latacunga. Los campesinos reclamaron a las autoridades e, inclusio, intentaron agredir a miembros de la prensa que cubrían los incidentes. (CPV)

4. TUNGURAHUA

La circulación vehicular fue normal. Se reanudaron las clases en las escuelas fiscales. Continúan las quejas por la subida de los precios de los alimentos y la falta de control de costos. (RR)

5. CHIMBORAZO

Hubo una marcha pacífica por las calles céntricas de Riobamba. La circulación vehicular está interrumpida; los militares no permiten el paso en la vía que conecta con Quito. (RR)

6. CAÑAR

Los campesinos mantuvieron, ayer, el control de las carreteras; el transporte interprovincial fue nulo, mientras para hoy se ha convocado a una masiva marcha en el cantón Cañar. (RMT)

7. LOJA

Los indígenas obstaculizaron la carretera en Saraguro (Loja) y en Nabón, (Azuay). Así mismo, en Loja, el Seguro Campesino se sumó a la medida de hecho e hizo marchas. (RMT)

8. LOS RIOS

En Babahoyo, trabajadores salubristas, comerciantes y empleados de Emelgur efectuaron marchas. Atacaron comercios y vehículos. La Policía lanzó gas lacrimógeno. Hay ocho detenidos. (AM)

Los levantamientos indígenas

Com_01_20_2000

Rodrigo Fierro Benítez

La última movilización indígena con posibilidades de éxito en la región andina fue la conocida como rebelión de Gabriel Condorcanqui en 1780. Con posterioridad las sublevaciones y otras acciones de fuerza de las comunidades indígenas han sido denominadas, con bastante propiedad, levantamientos. En efecto, el indio cayó en un estado de postración no tan solo al golpe de la conquista y la imposición del sistema colonial español, sino además y muy especialmente por la superioridad indiscutible de la cultura europea que con tal carácter se manifestó a partir del siglo XVIII. El de la Ilustración, el de las luces, el de la supremacía del conocimiento científico sobre el empírico.

Para tal postración el papel que le correspondió a la escritura, al hecho de saber leer y escribir, de la que carecían los pueblos andinos, fue determinante. Sin la escritura el hombre europeo no se hubiera impuesto en el continente con todos los elementos culturales que poseía. La escritura fue comprendida por los indios como un mecanismo de dominio. No en otra forma se comprende "el mito de la escuela", por el cual los indígenas se resistían a aprender a leer y escribir. No en otra forma se explica que en los levantamientos de Columbe y Guamote, en el siglo pasado, a los maestros de escuela les cortaran el brazo derecho con el que escribían.

Los innumerables levantamientos indígenas nunca tuvieron un desenlace feliz. Motivados por razones concretas como el derecho al agua, a la tierra o al de asociarse, algunos levantamientos fueron sofocados con una crueldad extrema. "El presidente de la Cooperativa Agrícola Rumipata-Pasobamba, Cristóbal Pajuña, fue asesinado por cuatro asalariados. Se señala como autor intelectual al terrateniente A. T. Chávez. Los criminales cercenaron los brazos y piernas de la indefensa víctima, ejecutada delante de sus familiares" (EL COMERCIO, junio 1974).

Los levantamientos indígenas me merecen respeto. Son la demostración de una resistencia que se mantiene por 500 años.

Cuentan ya con líderes propios, en los que se advierte un grado de independencia de pensamiento y una voluntad de participar en la conducción política del Estado. En su enfoque etnocentrista se halla su gran debilidad. Para los residentes en la Costa, los más, el problema indígena en todo su contexto no les va ni les viene, pues tienen sus propios y acuciantes problemas.

Es doloroso decirlo: los levantamientos indígenas los sienten como suyos "los enamorados del subdesarrollo" (según Carlos Fuentes) y no visten como indios, digo yo.

A mi juicio los grandes problemas nacionales los sufren los más de los ecuatorianos. Ahí está la corrupción, la inseguridad jurídica, las injusticias sociales, la concentración de la riqueza en muy pocas manos. En la rectificación de tales males debemos participar todos.

Libre Observador

Carta a mis hermanos indígenas

Por Carlos **del Salto Cruz** TEL_01_20_2000

Obviamente que dentro de la familia ecuatoriana Uds. y los pobres de la Nación son los más postergados. También es cierto que vuestra postergación de más de 500 años tiene que terminar para siempre. Pero en la forma en que lo pretenden hacer no es la indicada. Se los explicaré y les daré amplias razones. Esta carta en especial va dirigida a los hermanos indígenas pensantes y cultos, o con determinados títulos universitarios, que tienen amplio poder de influir sobre las bases de sus postergados hermanos de raza. Para comenzar una lucha de la magnitud que esperan, tienen que usar a fondo el cerebro, hacer que dejen el maldito alcohol vuestros indios, porque eso los embrutece y mina vuestra raza, y proyectarse con amplio criterio, creatividad, audacia, unidad y realismo tras de vuestros específicos objetivos. Vayamos en parte para que se entienda mi carta a plenitud. Hoy yo quiero poner el más grande ejemplo para todos los ecuatorianos lavados, mestizos, blancos, mulatos o indios así como a los aborígenes de todas las razas del planeta, gobiernos y pobres de esta nación y el mundo. Me refiero a nuestros orgullosos e increíbles indios OTAVALEÑOS, indígenas herma-

CONTINUA ►

CONTINUACION ►

nos nuestros y vuestros que con inmeso orgullo señorial, creatividad y sin lamentos, o cerrando caminos, se han adueñado del comercio folclórico en el mundo. ¿Es que acaso son seres extraterrestres? ¿Tienen 2 cabezas para pensar mejor? ¿Son seres con suerte y enviados de los dioses? ¿Los han hecho clonados de los fenicios, los mejores vendedores del mundo? No, no, nada de eso. Son ecuatorianos. Son indígenas como vosotros y han tenido los mismos problemas de Uds. ¿Quieren saber dónde está la diferencia de ellos con Uds. y con muchos de nuestros vagos compatriotas? Se las explicaré.

LOS OTAVALEÑOS tienen otra actitud frente a la vida. No se han olvidado de que fueron vilipendiados y exterminados por los conquistadores. No se han olvidado de que fueron usados en un vasallaje maldito durante la conquista, en la colonia y en la república. No se han olvidado de que sus mujeres fueron violadas para crear el gran mestizaje nacional actual. No se han olvidado de todos los sufrimientos de su raza que han pasado. ¿Qué hicieron entonces? Recogieron sus equipajes de dolor, frustración, postergación y miseria y conquistaron al mundo. De sometidos conquistados se convirtieron en CONQUISTADORES. Y hoy el mundo los admira, respeta y quiere. Y hoy se los encuentra risueños en cualquier ciudad y país importante del planeta como USA, Madrid, Barcelona, París, Londres, Berlín, Amsterdam, Hamburgo, Moscú y países árabes. ¿Y qué creen que están haciendo nuestros hermanos indígenas en ciudades extrañas y con idiomas diferentes? Están haciendo negocios, paseando y ganando excelente dinero y experiencia. Nunca hicieron levantamientos o cerraron en forma torpe carreteras y caminos o chantajearon con los alimentos por sus justas reivindicaciones. Únicamente se levantan cada día para cosechar las monedas fuertes del planeta. Hay muchísimo que aprender de todos ellos. Uds., nosotros, pero principalmente el Gobierno y los políticos que han depredado a nuestra nación.

Pero yo les dije que les explicaría por qué vuestro levantamiento y lucha no es apropiado en las actuales circunstancias. El Ecuador ha entrado en una nueva modalidad monetaria y todos debemos de tratar de aprovechar esta nueva coyuntura. Voy a ir más allá. Asumiendo que perteneciera a vuestro específico movimiento en forma actuante, porque espiritualmente siempre lo he sido, lo primero que haría es juntar a todos los pueblos que tienen población indígena mayoritaria en provincias para que vayan a su autonomía.

Me explico. Si por ejemplo las provincias de Azuay, Cañar, Chimborazo, Bolívar, Amazonia tienen mayor incidencia indígena pidan cosas posibles, pero sobre todo con alta rentabilidad para que se beneficien todos los de su raza. En las diferentes nacionalidades indígenas hay suficiente número de personas como para que se atrevan a tener su propio Banco, Radio, Canal de Televisión, Comisariatos, Microempresas, Centros de Acopios, Universidad, Casinos (esto en USA y Australia da grandes dividendos a los indios) Centros de Salud y Turismo. Vuestro grito de lucha está un poco desactualizado en el tiempo, porque este siglo irá superveloz en todos los órdenes. Por tanto, pidan cosas lógicas y no sólo plata para el fondo indígena.

El dinero genera dinero, y como Uds. se rigen por los increíbles principios de no robar, no mentir y trabajar, tienen mejores posibilidades que nosotros los mestizos. Hay muchas formas de pelear, pero la que están usando no es la más conveniente, porque está desgastada. Si Uds. firmemente plantean soluciones económicas para el beneficio de las naciones indígenas en los rubros que hemos señalado, estarán dando inicio a vuestra redención total. ¿Saben cuál es el problema del Ecuador? Que hemos tenido pésimos políticos y una justicia corrupta. Eso está cambiando poco a poco, porque cada vez más gente se atreve a denunciar y señalar a los culpables. Y eso es bueno, porque la sociedad en conjunto comienza a tener conciencia clara de su poder y posibilidades de cambio. Los que hacemos opinión imparcial, honesta y sin estar comprometidos con ningún grupo político, económico o social, tenemos la capacidad moral para señalar lo bueno, lo malo y lo feo de nuestro país; por tanto, es bueno que luchen hasta morir por vuestras reales y posibles soluciones. Es malo que cierren y rompan carreteras que después la pagamos todos los ecuatorianos que pagamos impuestos de una forma u otra; y es feo, mejor dicho feísimo que corten el abastecimiento

CONTINUA ►

CONTINUACION ►

de víveres a los mercados. Eso más que feo chantaje es inmoral, inhumano y sádico, porque ya no sólo que protestan por sus reivindicaciones, sino que perjudican a miles de hermanos con la maldita especulación de otros indios en los mercados y plazas. ¿Eso es defender a los hermanos más pobres? Eso es mentira y la más grande estupidez en nombre de lucha de clases. Uds. tienen todo el derecho a reclamar y exigir cambios de vida, pero lo que no tienen cabida es a querer que sus viejos reclamos terminen en una guerra civil. Uds. son una fuerza actualmente, y si se organizan sin odios pueden llegar lejos políticamente, inclusive pueden llegar a tener el poder que hoy reclaman y que se quieren tomar por la fuerza. Aprovechen las nuevas oportunidades que puede ofrecer la Nación, y si quieren cambiar el pasado lleno de oprobio y postergación simplemente prepárense, estudien y hagan mingas con las oportunidades. Recuerden a nuestros hermanos otavaleños, hace rato conquistaron el mundo. ¿Por qué Uds. no lo pueden hacer?

Quito, en manos de los indígenas

Exp_01_20_2000

La primera gran marcha en Quito de los pueblos indígenas del Ecuador se realizó ayer sin lograr llegar hasta el palacio de Gobierno, como era su objetivo.

Al grito de "Huipara" (bandera), más de 10.000 indígenas salieron, desde el Agora de la Casa de la Cultura Ecuatoriana, por la avenida 12 de Octubre y continuaron por las calles Veintimilla, Amazonas, Colón y 10 de Agosto.

Previamente, los shamanes y el "tío mayor" hicieron un ritual de "mensaje espiritual" en el Agora para que la marcha tenga éxito y "los dioses los protejan".

La manifestación estuvo presidida por los brujos que, vestidos de blanco y un cintillo en la cabeza con dos grandes plumas de aves, llevaban flores y copas "santificadas" donde quemaban incienso.

Delante de ellos danzaba un venado y un indígena vestido de águila que tocaba un tambor en son de guerra.

Tras los shamanes seguían los dirigentes de la Confederación de Nacionalidades Indígenas. El presidente Antonio Vargas iba el centro y a sus costados Blanca Chancoso, Ricardo Ulcuango y Salvador Quishpe.

La tercera fila la integraban mujeres que formaron una cadena con los brazos entrelazados. Muchas de ellas llevaban a sus hijos en las espaldas.

A continuación, la gran masa de indígenas jóvenes, viejos y niños, así como estudiantes universitarios, sindicalistas y dirigentes de los movimientos sociales.

Una foto de Mahuad

Los manifestantes portaban banderas del Ecuador, palos y pancartas que decían "afuera Mahuad". En ellas había pegada la foto de Mahuad bostezando en una de las últimas cumbres de presidentes.

Los indígenas apenas se habían recuperado del cansancio del viaje a pie por chaquiñanes y montañas para burlar los cercos militares.

Avanzaron por la avenida Diez de Agosto hasta la altura del Banco Central, donde un cerco militar les impidió el paso.

Hasta las 15:00, los indígenas permanecían en el mismo sitio, pese a su decisión de avanzar a como de lugar y aun a costa de

CONTINUA ►

CONTINUACION ►

sus propias vidas". Mientras cantaban el Himno Nacional, seguían los rituales y las danzas.

Después se disgregaron por las calles adyacentes con la intención de llegar hasta la plaza Marín, mientras pequeños grupos intentaban subir por la calle Chile hacia el Palacio Nacional.

Se informó que la marcha se dirigiría hacia el Ministerio de Defensa, en donde los indígenas esperaban conversar con el alto mando de las Fuerzas Armadas para pedirle su apoyo.

Hasta el cierre de esta edición, no se habían registrado choques con la fuerza pública. (TH-FVS)

Sitiado el Centro Histórico

El Centro Histórico de Quito fue sitiado desde las 11:00 por unos 1.000 elementos de las Fuerzas Armadas y la Policía, en un operativo similar al que se registró durante la caída de Abdalá Bucaram.

Frente a la amenaza indígena, el Ejército tomó posición de las calles aledañas al palacio de Gobierno. En cada bocacalle se colocaron cercos con alambres de púas para impedir el acceso de personas a la plaza de la Independencia.

Apoyados por patrulleros, tanquetas, vehículos 4x4, los uniformados, protegidos con chalecos antibalas, portaban fusiles, escudos, bombas lacrimógenas y lanza gases.

El comercio y la banca cerraron sus locales en previsión de cualquier acto violento. Lo mismo hicieron los comerciantes informales.

Evacuados

Los betuneros, en cambio, tuvieron que evacuar con sus implementos de trabajo. No vamos a poder entrar ni con carné", dijo uno de los perjudicados.

Los empleados del Municipio capitalino también abandonaron el edificio y los dueños de los vehículos sacaron sus unidades del estacionamiento. Las actividades prácticamente se paralizaron en todo el sector.

Múltiples fueron los reclamos de quienes intentaban ingresar al Municipio, a los bancos o la propia Presidencia de la República.

"Tengo que trabajar", "debo hacer una diligencia en la municipalidad", eran los frecuentes argumentos de hombres y mujeres que pugnaban por ingresar.

A la voz de "nadie pasa y dé la vuelta", los policías impedían el tránsito peatonal.

La comunicación y asistencia logística fueron fundamentales en este operativo que alarmó a la ciudadanía, que no atinaba a entender lo que sucedía. (FSH)

La pelota está en manos deMahuad

Mostraron su capacidad de organización y convocatoria con la inquietante presencia de decenas de miles de indígenas en Quito.

Pusieron en tensión a las fuerzas del orden, que tuvieron que reforzar las seguridades en previsión de una posible toma de las sedes donde funcionan los tres poderes del Estado.

Lograron el apoyo y la solidaridad de gremios, movimientos sociales, ONGS, intelectuales, estudiantes y artistas.

Consolidada así su presencia en Quito y su fuerza política en el país, el siguiente paso del movimiento indígena ha sido clave: acercarse a las Fuerzas Armadas para entregar sus demandas.

Los dirigentes de la Conaie saben que su proyecto de derrocar a los tres poderes -o, al menos, de sacar al presidente Mahuad o exigirle cambios sustanciales en el manejo del Estado- solo tendría viabilidad con el concurso activo de los militares y de la Iglesia.

El alto mando, que ha mostrado sensibilidad y sensatez en el manejo del levantamiento, ha puesto en manos del Gobierno las demandas indígenas.

La Conaie y los militares han cumplido su misión. La pelota ahora está en manos de Mahuad. (RDB)

Manifestantes llegaron con su plato y cuchara

FRANCISCO SÁNCHEZ

Cada indígena vino a Quito con su propio plato y cuchara. Sin embargo, las provisiones se agotan, pues hay que alimentar a unas 10.000 personas que llegaron entre el martes y ayer, desde diversos sectores del país.

Las delegaciones más numerosas son las procedentes

CONTINUA ►

CONTINUACION ►

de las provincias de Cotopaxi, Imbabura y Chimborazo.

Los costales de papas, coles, cebollas y sal están arrumados junto a las diecisiete cocinas instaladas en las afueras del Agora de la Casa de la Cultura Ecuatoriana, donde reina un ambiente de solidaridad.

Las mujeres se encargan de la preparación de los alimentos en grandes ollas y cada cocina da de comer a tres y cuatro comunidades.

Ayer, a las 11:00, antes de la marcha, ya estaba listo el "almuerzo" que consistía en un plato de papas, fideo, y en algunos casos, de papas con cabezas de pollo.

Los indígenas no le temen al hambre. Juan Quishpe, de la comunidad Maca Atapulla de Cotopaxi, dice que no se irán hasta que se cumpla la resolución de la Asamblea del Pueblo.

'Los negros también sufrimos por la crisis'

PAÚL MENA
DESDE IBARRA

Yolanda Lara, una corpulenta negra del sector de Carpuela, en el Valle del Chota, ya está cansada de la crisis en vive toda su comunidad.

"Aquí estamos en el olvido", dice y por eso salió junto a un centenar de personas de su comunidad a obstruir la vía Panamericana, en varios tramos.

Pero no solo Carpuela cerró ayer la carretera, aunque con menor intensidad también lo hicieron las comunas negras de El Juncal, Ambuquí y El Chota. En varios tramos brilló la viveza de los manifestantes que cobraron "peaje" a quienes querían pasar.

Con todo, ayer tanto al norte de Ibarra como al sur, en las cercanías de Otavalo, la paralización de la Panamericana cumplía su tercer día, en medio de la vigilancia militar, pero sin producirse mayores enfrentamientos, ni atentados contra la propiedad privada.

La dirigencia indígena de la provincia anunció que continuará el traslado de manifestantes para reforzar la "toma de Quito".

Los problemas más bien empezaron a sentirse en Ibarra, donde ya existe un desabastecimiento de gas y se teme que en los próximos días ocurra igual situación con el combustible y los productos agrícolas.

Junto a ello, varios grupos de estudiantes y comerciantes minoristas organizan marchas por la ciudad que, sin embargo, no han incidido en el desarrollo normal de las actividades cotidianas.

La Conaie del Litoral se une a las protestas

Los integrantes de la Conaie del Litoral también se están desplazando a Quito, informó Dolores Cepeda, representante de ese organismo.

La acción es apoyada por el Frente Patriótico, la Coordinadora de Movimientos Sociales y los salubristas del país, que se sumarán a la lucha indígena. Hoy, a las 18h00, se realizará la 'marcha de las antorchas' en la avenida 9 de Octubre de Guayaquil.

Además, los salubristas tienen previsto iniciar el lunes una marcha hacia la capital para pedir la renuncia de Edgar Rodas.

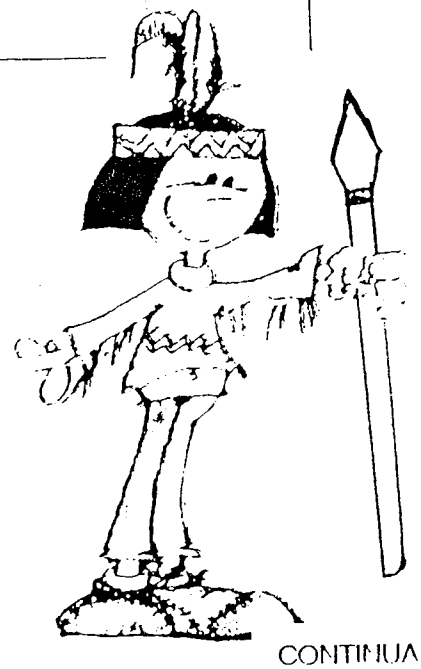

CONTINUA ►

CONTINUACION ►

Los militares detienen a diez protestantes y siguen marchas

DIEGO HERRERA GALLEGO
DESDE RIOBAMBA

Los cierres temporales de carreteras y las protestas de rechazo a los tres poderes del Estado se intensifican en la provincia de Chimborazo.

Hasta el momento, ocho indígenas y dos estudiantes universitarios han sido detenidos por los uniformados.

Ayer, a las 10:00, se realizó una marcha pacífica en Riobamba, en la que participaron unos 2.000 indígenas de diversas comunidades, así como estudiantes de la Escuela Politécnica del Chimborazo.

Los manifestantes se concentraron en el parque infantil, al norte de la ciudad y caminaron con dirección a la Gobernación de la provincia.

A la altura del parque Maldonado, la marcha denominada "por la vida y un nuevo gobierno" se detuvo y sus líderes iniciaron sus discursos.

Exigen liberar a detenidos

Carlos Vimos, coordinador del parlamento popular de Chimborazo, reveló que todo está marchando de acuerdo a lo planificado.

El dirigente exigió la liberación de los aprehendidos y aseguró que se ha constituido una comisión para que se encargue de tramitar su salida.

Los estudiantes de la Espol, por segundo día, cerraron las vías de acceso a la ciudad y dificultaron la salida de los transportes intercantonales.

La medida fue en rechazo a la actitud de los militares que el jueves ingresaron a los precios de la institución y detuvieron a dos estudiantes, que participaron en la obstaculización de vías.

Otros dos universitarios, Walter Fonseca y Diego Villacís, resultaron heridos con perdigones de goma.

Congreso está cercado con alambres de púas

La amenaza de la Conaie, de apoderarse del Congreso, impidió que se reunieran los ministros de Finanzas y Energía con los bloques legislativos del FRA y el partido Conservador, que pretendían analizar la ley "trolebús".

Ayer, las instalaciones del Parlamento Nacional, la Corte Suprema de Justicia y la Contraloría General del Estado estuvieron custodiadas por 500 uniformados.

Además, se colocaron cercos de alambres de púas para mayor protección.

Al palacio legislativo apenas acudieron ayer una decena de diputados, que tuvieron que sortear las alambradas y trepar los muros para poder ingresar a sus oficinas por el lado occidental, el único habilitado para acceder al edificio.

Los diputados protestaron por las molestias, pero los militares les aseguraron que tenían órdenes superiores.

El legislador socialcristiano, Xavier Neira, antes de hacer su ingreso por uno de los muros del estacionamiento, fue increpado por un grupo de ciudadanos que le pidieron que se "largue a su casa con el resto de legisladores". (LC)

Conaie pide a FF.AA. que intervengan

Después de una multitudinaria marcha, veintiséis líderes de la Conaie pidieron al alto mando militar que intervenga para solucionar los problemas que enfrenta el país.

La dirigencia de la organización y la Coordinadora de Movimientos Sociales se entrevistó con los jefes militares y el ministro de Defensa, general Carlos Mendoza.

CONTINUA ►

CONTINUACION ►

La delegación indígena, que arribó al ministerio de Defensa bajo estrictas medidas de seguridad, fue encabeza por Antonio Vargas.

La reunión duró hora y media, luego de la cual los dirigentes abandonaron el sitio, pero no dieron a conocer los términos del encuentro y se limitaron a decir "que después se hablará sobre lo tratado con los militares".

Vargas, sin embargo señaló que "la lucha continúa a nivel nacional y con más fuerza".

El presidente de la Conaie indicó que esperarán una respuesta de las Fuerzas Armadas porque ellos ya dijeron lo que hay que hacer.

Al cierre de esta edición, el alto mando militar se encontraba reunido con el presidente Jamil Mahuad en el palacio de Gobierno. Le informaban sobre los temas sobre los que dialogaron con los representantes de los pueblos indígenas. FSH).

Portoviejo amenazada y policía herido en Los Ríos

Unos ocho mil campesinos manabitas anunciaron que hoy se tomarán simbólicamente la ciudad de Portoviejo.

Benito Suárez, presidente de la Federación Provincial de Afiliados al Seguro Campesino, dijo que la protesta es contra la pretendida desaparición de ese organismo.

En Babahoyo, provincia de Los Ríos, las manifestaciones dejaron ayer un policía herido y 11 civiles detenidos.

Mientras tanto, en Esmeraldas, unos 300 campesinos se tomaron las instalaciones del hospital del IESS.(VG)

La Conaie suma y asusta

Las universidades y los soldados en retiro piden renuncia del presidente Mahuad, mientras indígenas cometen excesos en la "toma de Quito"

EXP. 01 - 21. 2000

La Conaie mantiene viva su estrategia de copar los alrededores del Congreso y de la Corte Suprema.

Con ella suma adeptos, preocupa a quienes recelan de su posición extrema y vuelve dramática la posición del Gobierno, literalmente "sitiado" en Quito por decenas de

CONTINUA ►

CONTINUACION ►

miles de indígenas.

Mientras el alto mando de las Fuerzas Armadas convocaba a la unidad del país, los soldados en servicio pasivo exigían la ruptura constitucional y la instauración de un "gobierno de transición".

El Conuep, organismo que aglutina a las universidades del país bajo la dirección del líder manabita Medardo Mora, exigió la renuncia del presidente Mahuad y pidió "un régimen con liderazgo y sentido de patria".

Entre tanto, graves incidentes se produjeron ayer en Imbabura, Los Ríos y Manabí. En Guayaquil hubo una primera señal de descontento popular con la "marcha de las antorchas", que desfiló anoche por el centro de la ciudad.

La Conaie, fortalecida, apuesta ahora al debilitamiento progresivo de un Gobierno incierto.

Cerco y humillación en el Parlamento

Anoche creció la versión de que los indígenas estaban listos para tomarse el Congreso e instalar el "Parlamento popular".

En previsión, el presidente de la legislatura, Juan José Pons, ordenó que los empleados parlamentarios desalojaran el edificio.

Los indígenas, cada vez en mayor número, optaron por "cercar el cerco" tendido por el Ejército y la Policía y humillaron a los ciudadanos que se atrevieron a pasar junto al sitio.

Más indígenas se adhieren a la 'toma'

Miles de indígenas que estaban divorciados de la Conaie decidieron adherirse a la "toma de Quito".

Juan de la Cruz, de la Federación Nacional de Comunidades Indígenas y Campesinas (Fenocin), decidió dejar a un lado las diferencias con la Conaie y anunció que desde hoy hasta el domingo, su organización llegará a la capital para colaborar en la lucha por la revocatoria de los tres poderes del Estado.

CONTINUA ►

El 'inca' dibujó y narró
los días finales del Tahuantinsuyo

Guamán Poma de Ayala, la mirada dual de los Andes

Com. 11.21.99

El relato de primera mano sobre las cosas que pasaban en la cotidianidad del incario viajó de generación en generación con el testimonio fresco de Felipe Guamán Poma de Ayala.

Al servicio de los españoles, pero fiel en su descripción de los excesos que se cometieron en la conquista, este antiguo "comunicador social" pintó en imágenes y palabras el apogeo y la debacle de un imperio exuberante y pluricultural.

Guamán Poma de Ayala fue uno de los más virtuosos cronistas del Tahuantinsuyo, consideración que compartió con sus coterráneos Garcilaso de la Vega, Titu Cusi Yupanqui y Joan de Santa Cruz Pachacuti. Aunque su trabajo sobresalió por la calidad del diseño en el que siempre quedó manifiesta la idea de una vida dual, representada en un mismo plano por el sol y la luna.

El mundo contemporáneo supo de Guamán Poma de Ayala, a partir de la investigación que Richard Pietschmann publicara hace 90 años en la Biblioteca Real de Copenhague. Su labor consistió en la recopilación de 1 200 folios escritos y más de doscientas láminas compendiadas por el cronista andino en el libro al que tituló "Nueva corónica y buen gobierno".

Posteriormente, hacia 1936, Paul Rivet realizó la primera edición facsimilar de los grabados de Guamán Poma de Ayala, y años más tarde John Murra y Franklin Pease hicieron lo propio pero en reproducción paleográfica. Esto permitió la socialización de la producción del cronista hacia el ambiente académico.

Tres son las personalidades que en el mundo pueden hablar autorizadamente de la vida de Guamán Poma de Ayala: la estadounidense Rolena Adorno, la peruana Mercedes López Varal y la boliviana Teresa Gisbert. Por estas investigadoras se conoce, con cierta precisión, la formación y el contexto en el que se desenvolvió el cronista.

Se dice que Felipe Guamán Poma de Ayala nació en Lucanas, región de Ayacucho, por el año de 1550. Esta información se constata en una carta que el padre del cronista le envió al rey español Felipe II, fechada hacia el 15 de mayo de 1587.

En dicho documento se sugiere, además, la procedencia noble del relator. Se señala que Felipe es príncipe y señor de los yarovilcas, comunidad sagrada que se extendió a lo largo de la actual llanura de Ayacucho, tiempo antes del incario.

Él mismo cuenta en una de sus crónicas que, para asegurar la permanencia de su familia, entró en alianza con los incas, casándose con una hija de Túpac Yupanqui. Y a partir de este acontecimiento fue recurrente en su relato el epíteto de "usurpadores" para referirse a los incas.

Incluso en una de sus láminas se re-

CONTINUA ►

CONTINUACION ►

fiere el hecho de que la conquista española representó el justo castigo que el Dios cristiano envió a los malsanos habitantes del Tahuantinsuyo.

La producción del cronista se desarrolló durante 30 años, periodo en el cual viajó por casi toda América con los españoles. Terminósu periplo cercano a los 80.

Para una apreciación didáctica de la obra, sus investigadores la han clasificado por temáticas: religión, en un intento de asimilación entre lo andino y lo judeo-cristiano; calendarios agrícolas, en los que se pone de manifiesto la influencia de los astros en la fertilidad de la tierra; iconografía de los incas y las coyas, con la referencia de las jerarquías y las descendencias en el imperio; la llegada de los españoles, con la descripción dramática de las atrocidades que se llevaron a cabo; los asesinatos que los conquistadores cometieron entre ellos; y la galería de los españoles y criollos encargados del "buen gobierno" en la época de los virreinatos.

Valor especial revisten los folios en los que Guamán Poma de Ayala contó las costumbres, rituales y fiestas del mundo inca. Una serie indispensable es la de las "calles": imágenes con las que el indio narró la evolución biológica, sicológica y social de los individuos.

Gran parte de su trabajo lo dedicó también a la cartografía. Así, de su mano salieron los mapas de varias ciudades americanas, muchos de ellos concebidos a partir de referencias de viajeros. Este segmento se inicia con una representación alegórica del mundo, y de allí siguen las láminas de Panamá, Bogotá, Cartagena, Popayán, Quito, Riobamba, Portoviejo, Guayaquil, Cuenca, Loja, Lima, Callao, Arequipa, Arica, el antiguo Paraguay, Santiago de Chile y Tucumán.

Dentro de la crónica costumbrista, Guamán Poma de Ayala graficó ídolos, hechiceros, las formas de entierro, las profesiones, los castigos y las fiestas emblemáticas de cada mes.

Hace pocas décadas se desató en los círculos de los etnohistoriadores una polémica en cuanto a la autenticidad de la obra del cronista. Así, según tesis de la italiana Laura Laurencicci, la "Nueva corónica y buen gobierno" habría sido escrita por un joven jesuita mestizo llamado Blas de Varela, quien, para no comprometerse con la autoridad española, habría buscado a un hombre lo suficientemente vanidoso para que corriera el riesgo de anunciarse como autor de unos documentos tan polémicos.

Pero los análisis lingüísticos y filológicos de la obra, en los que se evidencian giros propios del quechua de Ayacucho, más ciertas terminologías del latín (aprendidas por el cronista con los jesuitas) concluyen que Guamán Poma de Ayala es el único autor del texto.

El Museo del Banco Central del Ecuador ha realizado una investigación, bajo la coordinación de Jorge Dávila Vásquez, en la cual se presentan 20 reproducciones de las láminas del cronista. Junto a este material, la muestra combina piezas arqueológicas que contextualizan el tiempo inca. El encuentro es en la Sala de Exposiciones Temporales.

Indígenas intensifican protestas

TEL-01-21-2000

La Confederación de Nacionalidades Indígenas del Ecuador (CONAIE) acentuaron ayer sus protestas y empezaron a analizar su posición concentrados en el ágora de la Casa de la Cultura Ecuatoriana (CCE), durante el tercer día de su permanencia en Quito para pedir la renuncia de los tres poderes del Estado y el establecimiento de un gobierno popular.

Las manifestaciones de los indígenas cuentan con el apoyo de grupos sociales, estudiantes, campesinos y artistas, quienes acuden al parque El Arbolito para expresar su respaldo y unirse a la causa de este sector que asegura que no abandonará Quito hasta que el presidente de la República, Dr. Jamil Mahuad Witt, haya renunciado.

En varias provincias del País se ha registrado cierre de carreteras que ha provocado el desabastecimiento de los productos de primera necesidad. Ciudades como Ibarra y Ambato han reportado que ya existe escasez de alimentos.

En tanto, los accesos por carretera al norte y sur de Quito sufren esporádicos bloqueos.

La Policía ha reforzado su vigilancia en los alrededores del Palacio de Carondelet, residencia de Mahuad, y en el Congreso Nacional.

La Cruz Roja también ha des-

CONTINUA ►

CONTINUACION ►

plegado un amplio operativo, al igual que la Defensa Civil; mientras los indígenas refuerzan sus posiciones y continúan en el parque El Arbolito, provistos de suficientes alimentos "para permanecer el tiempo que sea necesario hasta que se vaya el Gobierno", según dicen ellos mismos.

Álvarez: Indígenas violan el orden constituido

El ministro de Gobierno, Ab. Vladimiro Álvarez Grau, aseguró que las expresiones y manifestaciones del sector indígena están en contra del orden constituido y de Mahuad.

Álvarez advirtió que la Policía y las Fuerzas Armadas están preparadas para tomar cualquier estrategia por medio de la disuasión para mantener la estabilidad y hacer respetar la Constitución, "impidiendo enfrentamientos personales".

Los indígenas cercaron el Congreso

TEL-01-21-2000

UNIV-01-21-2000

QUITO.– Tras cambiar de estrategia para sus manifestaciones, los indígenas lograron la tarde de ayer sitiar los edificios del Congreso Nacional, la Contraloría y la Corte Suprema de Justicia.

En una hábil maniobra, los indígenas literalmente encerraron al cerco militar y policial que se había establecido con el fin de evitar la toma del Congreso, haciendo un cordón a todo el sector que está con cercas de alambre, fuerza pública e incluso explosivos.

Los ciudadanos que trabajan en el Congreso y en las oficinas aledañas, que a partir de las 17h00 abandonaban sus puestos de trabajo –como Contraloría y juzgados– eran obligados a bailar. Además se les pintaba la cara con ceniza y se los empujaba contra la alam-

CONTINUA ►

CONTINUACION ►

Francisco Bravo EL UNIVERSO

■ AMBATO.— Miembros de la comuna Chibuleo, armados con palos, desfilaron ayer por las calles de esta ciudad para exigir la renuncia de los tres poderes del Estado.

brada para así obligar a los militares a retroceder.

"Lo que toca es parar Quito, sin violencia. Hay que matar lentamente a este animal que nos está matando", señaló Antonio Vargas quien hizo un llamado a todos los indígenas y fuerzas sociales a reforzar el cerco que rodea ahora a dos poderes del Estado.

Caotizar la ciudad

Previamente, los indígenas se dividieron en varias manifestaciones. Una de ellas avanzó por la avenida Patria hasta la Diez de Agosto. El grupo, —entre los que estaban Antonio Vargas y Ricardo Ulcuango, de la Conaie y Luis Alvarado, del movimiento campesino Solidaridad— se detuvo bajo el intercambiador de tráfico que conecta las dos avenidas.

El grito de batalla "Fuera Jamil", se repitió una y otra vez, así como "Dolarización, hambre y corrupción". Durante su paso por las calles de Quito, gritaban al público "Mirones y encorbatados también son explotados", mientras que en los bajos de los bancos repetían "Ahí están, esos son, los que roban a la nación" al tiempo de señalar a los edificios.

Llegan hasta el Congreso

La situación cambió pasadas las 14h30, cuando los grupos emprendieron de nuevo la marcha, esta vez hacia el Congreso, logrando tomarse cuatro cuadras de la Av. Gran Colombia desde la calle Sodiro hasta la avenida Tarqui, frente al hospital Espejo y el Congreso.

De igual forma, los indígenas se apostaron en el acceso a la Contraloría y la Corte Suprema de Justicia por la avenida Seis de Diciembre, obligando a la Policía y el Ejército a replegarse.

La Conaie se ha politizado: Mahuad

"Lamento que el movimiento de la Conaie se haya politizado", expresó el Presidente Jamil Mahuad, al precisar que este movimiento no busca el interés del pueblo indígena sino acceder al poder por medios no constitucionales.

Mahuad relativizó la magnitud del levantamiento indígena, afirmando que no hay más de cinco mil indígenas en Quito. No se puede cambiar el orden constitucional del Ecuador por un grupo, dijo, y exclamó que "no podemos dialogar sobre cómo hacer pedazos la Constitución".

El secretario de la Conferencia Episcopal, monseñor José Eguiguren, dijo que las protestas, especialmente las que efectúan los indígenas, son comprensibles porque la crisis económica ha golpeado especialmente a los más pobres, pero es "indispensable conservar la institucionalidad del país".

En doscientas cocinas de gas se prepara la comida para 12.000

CONTINUA ►

CONTINUACION ►

QUITO.— Con cuatro millones y medio de sucres contaba ayer la Comisión de Logística que coordina la alimentación y la estadía de más de 12.000 indígenas de diferentes provincias que permanecen en el parque El Arbolito, desde el martes en que se inició el levantamiento y la toma de Quito.

Aunque la mayoría de gente llegó a la Capital bien provista con cobijas, cocinas de gas y quintales de papas, granos y verduras, no faltaron quienes arribaron solo con lo que tenían puesto.

Con donaciones

Para ellos, básicamente, se canalizan las donaciones y contribuciones económicas. Estas también son entregadas a quienes no han podido recibir los alimentos que debían llegar desde sus comunidades y cuyo paso fue impedido por piquetes militares que las incautaron en las carreteras de acceso a Quito.

Los donativos que se receptan en el interior del ágora de la Casa de la Cultura llegan constantemente, pero no en grandes proporciones.

Según Gustavo Mármol, quien está a cargo de recibir las donaciones, desde el martes se han recogido siete millones y medio de sucres, además de víveres de todo tipo, vituallas y ropa. "La mayoría de contribuciones se hace a título personal: desde 1.000 a 100.000 sucres más o menos", indicó Mármol.

De los siete millones y medio recibidos, la Comisión de Logística ya gastó tres. "Compramos 400 esteras, de las que ya entregamos 200, a las personas que llegaron sin nada. Todavía nos faltan unas 500", explicó Daniel Tigre, coordinador de Logística.

La mayor parte del grupo pernocta en el parque y en el interior del ágora de la Casa de la Cultura. Pero existen otros grupos que fueron recibidos en casas comunales y religiosas. "Hay unas 600 personas que se están quedando en una casa de cinco pisos, prestada. Ellos aún necesitan esteras", explicó Tigre.

Doscientos más están en una casa de las hermanas Lauritas, en Guamaní (al Sur de Quito) y los 80 parlamentarios populares se hospedan en las instalaciones de la Ecuarunari, hasta donde la Comisión de Logística les lleva la comida.

Lo que queda

En la bodega del ágora, todavía hay papas, verduras y frutas. Ya no queda arroz ni azúcar. También falta leche para los niños, máchica "para el frío", según dice Tigre. "Por cada 100 personas entregamos medio quintal de arroz, medio de azúcar, unas 20 libras de fideo, medio quintal de papas y una col grande".

Los indígenas cambian de estrategia

Los manifestantes decidieron detenerse en las calles de Quito para impedir el tránsito vehicular, ante la indiferencia de los transeúntes. En la tarde

CONTINUA ►

CONTINUACION ►

cercaron el Congreso y la Corte Suprema de Justicia

Exp-01-21-2000

Los diez mil indígenas, que están desde el martes en la capital de la República, decidieron ayer cambiar de estrategia ante la indiferencia de los quiteños.

En vez de intentar marchar hasta el palacio de Gobierno, se han detenido en las avenidas y calles para impedir la circulación vehicular.

Al mediodía, luego de una reunión en el Agora de la Casa de la Cultura, los manifestantes pusieron en marcha su nueva estrategia. Antonio Vargas, presidente de la Confederación de Nacionalidades Indígenas, Conaie, encabezó la manifestación.

Los visitantes salieron a las 12:30 desde el parque El Arbolito, que se ha convertido en su gran campamento.

Ayer, al igual que los días anteriores y previo a las protestas, se instalaron los fogones para las ollas comunales. Mientras las mujeres cocinaban y los niños jugaban, los hombres descansaban a la sombra de los árboles.

Condiciones deplorables

Las condiciones sanitarias en el parque son deplorables y el ambiente está viciado por olores irrespirables. En el lugar hay pocos grifos de agua y tres letrinas del municipio que no alcanzan para que diez mil personas hagan sus necesidades fecales.

Al sonar de los tambores y de las conchas que utilizan como cornetas, los manifestantes empezaron a caminar.

El grupo principal, conformado por unas cinco mil personas y al que se sumaron jóvenes y hasta turistas de aspecto anglosajón, se movió hacia la avenida Patria, con una gran bandera con los colores del arco iris.

La marcha llegó hasta el llamado puente del Guambra, en la intersección de las avenidas Patria y Diez de Agosto y ahí se quedó.

Los indígenas, en lugar de intentar una tercera marcha hacia el palacio presidencial de Carondelet, optaron por instalarse en las avenidas, para impedir el tránsito vehicular.

Un segundo grupo caminó por la avenida Seis de Diciembre y bloqueó la calle Luis Felipe Borja, con lo que impidió el paso de los buses que sirven al norte de Quito.

Otra conglomeración, formada por indígenas del Chibuleo y que vestían ponchos rojos, se colocó en la avenida Diez de Agosto, en donde cruzaron un bus para impedir el paso de otros vehículos y el trolebús.

A pesar del gran congestionamiento que ocasionaron, los protestantes no se movieron y en cambio se entretuvieron tocando sus instrumentos.

Un último grupo se estacionó entre las avenida Diez de Agosto y Colón, que dan acceso al norte de Quito.

Cercado el Congreso

Dos horas más tarde, los indígenas avanzaron hasta las cercanías del palacio Legislativo y se colocaron estratégicamente en todas las calles y avenidas contiguas, con lo que crearon una tensa calma.

A tres cuadras a la redonda del Congreso y la Corte Suprema de Justicia se mantiene el cerco policial y militar, con la ayuda de alambres de púas, explosivos menores conectados a un detonante mediante cables.

El número de elementos del Ejército y la Policía también aumentó, al igual que las tanquetas antimotines.

Hasta el cierre de esta edición, los manifestantes tenían cercado el palacio Legislativo y la Corte Suprema de Justicia, pero sin registrarse enfrentamientos.

Los indígenas estaban cara a cara con los uniformados, que no despegaron ni por un momento sus dedos de los gatillos de sus armas.

Desalojan a empleados

Por disposición del titular del Parlamento, Juan José Pons, fueron desalojados los empleados de esa institución.

Igual situación se registró en la Contraloría, en la Corte Suprema, juzgados y el Registro de la Propiedad, para evitar que terceras personas resultaren afectadas en caso de producirse enfrentamientos entre la Conaie y los militares.

Los papeles se invirtieron y la Conaie pasó a controlar el ingreso de personas a las inmediaciones del Congreso y la Corte Suprema, ante la pasiva mirada de los policías y militares. (FVS-LC)

El Conuep pide salida de Mahuad

Las universidades, colegios profesionales y profesionales independientes exigen la salida del presidente Jamil Mahuad, para dar paso a la conformación de un

CONTINUA ►

CONTINUACION ►

gobierno de unidad nacional.

El presidente del Consejo Nacional de Universidades y Escuelas Politécnicas (Conuep), Medardo Mora, dijo que el país ha naufragado por la ausencia de un liderazgo visible e idóneo que lo rescate.

Agregó que "son inequívocos los síntomas de descomposición nacional en todos los sectores, que afectan profundamente la paz ciudadana", que alejan las posibilidades de progreso y nos sumen cada día más en el caos, el desgobierno, el desempleo y la pobreza.

Mora señaló que frente a esta realidad, todas las instituciones gubernamentales, a la cabeza el presidente Mahuad, han fracasado estrepitosamente

El presidente del Conuep se pronunció en contra de la "dolarización/convertibilidad" y a nombre de las mencionadas universidades y gremios pidió su inmediata suspensión.

Insistió en la lucha abierta contra la corrupción, en la cual, "como punto de partida, se debe revertir inmediatamente el atraco realizado a los ahorristas. (TH)

Conaie obtiene apoyo de los sectores sociales

TERESA HERRERA

El presidente de la Conaie, Antonio Vargas, quien hizo un llamado a los transportistas para que se unan a su lucha, aseguró ayer que ha "conseguido el apoyo de las embajadas de Venezuela, Portugal, Francia y España".

Agregó que también tienen previsto enviar comunicaciones a la Organización de Naciones Unidas (ONU), a la de Estados Americanos (OEA) y a la Internacional del Trabajo (OIT).

El líder indígena, quien calificó de genocidio el sistema de dolarización que está en marcha, cree que el Ecuador "está saqueado y muerto" y que "únicamente puede funcionar" cuando económica, social y políticamente esté bien.

A la lucha indígena se sumaron ayer los pequeños comerciantes de las bahías de Guayaquil, el Frente Patriótico e indígenas que estaban divorciados de la Conaie.

Juan de la Cruz, de la Federación Nacional de Comunidades Indígenas y Campesinas (Fenocin), decidió dejar a un lado sus diferencias con la Conaie y unirse a las acciones de protestas.

El dirigente popular anunció ayer que los miembros de su organización saldrán, entre hoy y el domingo, desde las diversas comunidades provinciales para colaborar en la lucha para la revocatoria de los tres poderes del Estado.

Lanzan taco de dinamita en el edificio de la Gobernación

Sujetos aún no identificados lanzaron un taco de dinamita en el edificio de la Gobernación, en Ambato, provocando daños materiales.

La policía informó que el atentado se produjo alrededor de las 22:40 y que el explosivo habría sido lanzado desde un vehículo en marcha. No se reportaron víctimas ni heridos, porque a esa hora todo el personal se había retirado.

Mientras tanto, los indígenas mantenían ayer cerradas las principales carreteras de acceso a la ciudad, lo que esta repercutiendo en la escasez de alimentos. Los mercados lucían ayer semidesabastecidos.(VG)

CONTINUA ►

CONTINUACION ►

Militares en servicio pasivo fortalecen el levantamiento

Los militares de tropa en servicio pasivo de las tres ramas de las Fuerzas Armadas pidieron el rompimiento de la constitucionalidad del Estado en el Ecuador.

Ellos proponen una transición del gobierno en manos del régimen militar por el espacio de seis meses, hasta establecer el nuevo orden jurídico.

El presidente de la Federación de militares en servicio pasivo y personal de tropa del Ejército, Marina y Aviación, Osvaldo Chávez, y el secretario Héctor Sánchez, acudieron ayer al Parlamento Popular para respaldar el levantamiento indígena.

"No hay otro camino que romper la constitucionalidad del Estado de derecho para ordenar el sistema político, jurídico, económico y social del país", dijo el sargento Héctor Sánchez.

Señaló que la Constitución y las leyes que rigen hasta el momento han sido elaboradas "al antojo de los politiqueros y de los corruptos que siempre nos han gobernado".

Añadió que se necesita "una nueva legislación para poner en marcha al país".

EDUARDO TAPIA

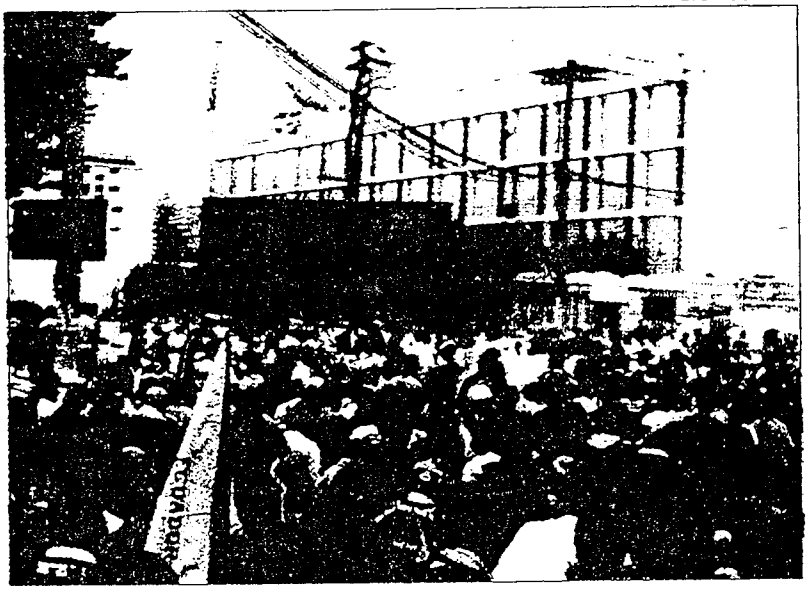

El Parlamento del Pueblo sumó ayer más adeptos.

Según Sánchez, al romper la constitucionalidad, el Gobierno se pondría bajo el régimen militar por el lapso de seis meses, hasta ordenar legalmente el país conjuntamente con el parlamento del pueblo.

Aclaró que en ningún momento están planteando ser ellos partícipes de esa intervención, sino que se trata de ideas y decisiones de la Federación.

El sargento retirado dijo que en esta tarea "no están solos" porque "han conversado con los altos jefes de la institución armada en servicio activo, muchos de los cuales los apoyan".

Sánchez y Chávez rechazaron las opiniones del ministro de Defensa encargado, Carlos Mendoza, de que las Fuerzas Armadas están sólidamente unidas. "No es verdad, porque ellos también sienten el clamor del pueblo", agregó. (TH)

El encierro de los dolarizadores

¿Qué dirán los voceros del régimen, ahora que los indígenas han logrado copar la atención del país y han fortalecido su posición en contra del Gobierno?

¿Qué dirán los ministros que se apresuraron a pronosticar la presunta decadencia de la Conaie?

¿Qué dirán los ministros que pensaron que el movimiento indio era susceptible de agotarse rápidamente y morir políticamente de inanición?

¿Qué dirán los ministros que negaron a los indígenas cualquier posibilidad de diálogo, mientras las Fuerzas Armadas abrían las puertas del Ministerio de Defensa para escuchar los planteamientos de la Conaie?

Pocos creyeron en la palabra del dirigente Antonio Vargas cuando este anunció que los controles militares en las ca-

CONTINUA ►

CONTINUACION ►

rreteras eran inútiles porque "los compañeros ya están en Quito".

Y aunque las declaraciones de Vargas pudieron ser una metáfora, pocas horas después la capital se iba transformando en un bastión de los indígenas, que poco a poco, resistiendo pasivamente y sin violencia, acumulan adhesiones.

¿Cuánto durará el levantamiento? Es evidente que la acción ha sido planificada en tiempos y espacios adecuados para la estrategia indígena.

En este ajedrez secreto, donde se mantiene un tenaz jaque al Gobierno de Jamil Mahuad, no necesariamente puede ganar la Conaie.

Pero sí hay un claro perdedor: el Gobierno. Porque aunque el presidente Mahuad se mantenga en el poder, su encierro dolarizador en Carondelet solo aumenta la sospecha de que la improvisación terminará de hundirnos.

Intentos de saqueos, heridos y detenidos en Portoviejo

La violencia y el caos marcaron el final de una marcha, en la que participaron unas tres mil personas de organizaciones campesinas, Frente Popular, Frente Patriótico, UNE y Federación de Trabajadores, en Portoviejo.

Varios sujetos lanzaron artefactos explosivos contra militares que les impedían avanzar hasta la Gobernación. Dos policías que custodiaban el edificio de Pacifictel resultaron con quemaduras por una bomba molotov.

Los desadaptados asaltaron a ciudadanos e intentaron saquear varios locales comerciales. El transporte urbano se paralizó para evitar posibles agresiones.(VG)

Refinería fue militarizada y se agudiza escasez de gasolina

Sorpresivamente unos 200 militares incursionaron la madrugada de ayer en las instalaciones de la refinería estatal de Esmeraldas que estaba paralizada por los trabajadores, y obligaron a reanudar el bombeo del crudo a través del poliducto. Sin embargo, el área de despacho continuaba ayer en poder de los huelguistas, por lo que la ciudad está desabastecida de gasolina.

Mientras tanto, los campesinos del Seguro Social se apoderaron de hospital del IESS e intentaron tomar como rehén al director de este centro, Pompilio Gañote, quien sufrió un impacto nervioso que lo mantiene delicado de salud. (VG)

Cuatro mil indígenas se apoderaron de Ibarra

CONTINUA ►

CONTINUACION ►

PAUL MEN, DESDE IBARRA

Comandados por indios provistos de puntiagudos palos, con clavos en sus extremos, cerca de 4.000 manifestantes se tomaron "simbólicamente" la capital de Imbabura.

"Son tantos que no los podemos contener, tendremos que dejarlos avanzar a la Gobernación", dijo uno de los pocos policías que iban delante de la marcha.

Y tan incontrolable se volvió la avalancha , que en las afueras de Ibarra fueron saqueados un vehículo lleno de gaseosas y el "minimárket" de una gasolinera.

El temor entonces hizo que la gente cerrara sus negocios y oficinas. Debieron ser los mismos dirigentes quienes recordaran a la multitud que la marcha era pacífica.

Después de la reprimenda, los ánimos de calmaron, pero no los gritos de ¡Abajo el gobierno! ¡Fuera los diputados y los jueces corruptos!.

Ya en el centro de Ibarra, los planes de los manifestantes, de presentar sus exigencias al gobernador, se esfumaron porque la autoridad había abandonado su despacho.

Acto seguido, los indígenas se instalaron en el parlamento provincial del pueblo, donde se diseñaron las estrategias que se desarrollarán para continuar el levantamiento indígena.

Indígenas secuestran a empleados legislativos

Los indígenas, que hasta el mediodía de ayer habían actuando pacíficamente, secuestraron en la tarde a un número no determinado de empleados del palacio Legislativo y de la Corte Suprema de Justicia, cuando estos abandonaron sus puestos de trabajo.

Los indígenas, que hasta el cierre de esta edición mantenían cercados las edificaciones de los dos poderes del Estado, pintaron los rostros de los trabajadores con tinte negro y los ridiculizaron.

También les hicieron ponerse sus ponchos multicolores, sus sombreros, sostener banderas del Ecuador y gritar consignas contra el Gobierno, el Congreso y la Corte Suprema de Justicia.

A los hombres los halaron de las corbatas y a las mujeres las obligaron a bailar y dar vueltas hasta marearlas.

Los indígenas, prácticamente hicieron una fiesta con todas las personas que osaron cruzar por la zona.

Saquean varios locales comerciales en Machala

Varios locales comerciales fueron saqueados ayer en la ciudad de Machala, por una turba que generó el caos durante la jornada de protesta de las organizaciones sociales.

Los desadaptados, con palos y piedras irrumpieron en establecimientos ubicados en las calles Olmedo entre Juan Montalvo y Páez.

Hubo enfrentamientos entre los revoltosos y comerciantes que trataban de evitar el robo de la mercadería. Sin embargo no se reportaron detenciones ni heridos.

La Policía informó que los sujetos se infiltraron entre los manifestantes y que luego desaparecieron.(VG)

CONTINUA ►

CONTINUACION ►

Las FF.AA. descartan su apoyo a las protestas indias

Las Fuerzas Armadas renovaron ayer el compromiso de garantizar el ordenamiento jurídico y la institucionalidad democrática del Ecuador y exhortaron a la unidad nacional.

El general Carlos Mendoza, jefe del Comando Conjunto y encargado del Ministerio de Defensa, descartó el apoyo a las protestas indígenas, que se iniciaron hace siete días y que se han apoderado de Quito.

Los líderes de la Conaie, que el miércoles se reunieron con el alto mando militar para solicitarle su ayuda, piden la salida del presidente Jamil Mahuad y la disolución del Congreso y la Corte Suprema de Justicia.

El general Mendoza aseguró ayer que se va a mantener el ordenamiento, la Constitución, porque "existen leyes" que deben respetarse.

En un mensaje al pueblo frente al "trascendental momento que vive el país", la institución armada afirmó que se debe a la nación y que a lo largo de la historia ha participado dinámica y decididamente en su seguridad y desarrollo.

Las Fuerzas Armadas hicieron un llamado a todos los sectores de la sociedad y al pueblo en general, para que depongan intereses particulares en beneficio del país.

"Construyamos juntos un proyecto nacional que lleve a la Patria a mejores días. Luchemos por nuestros derechos y aspiraciones respetando la Constitución y las leyes", agregaron en un comunicado.

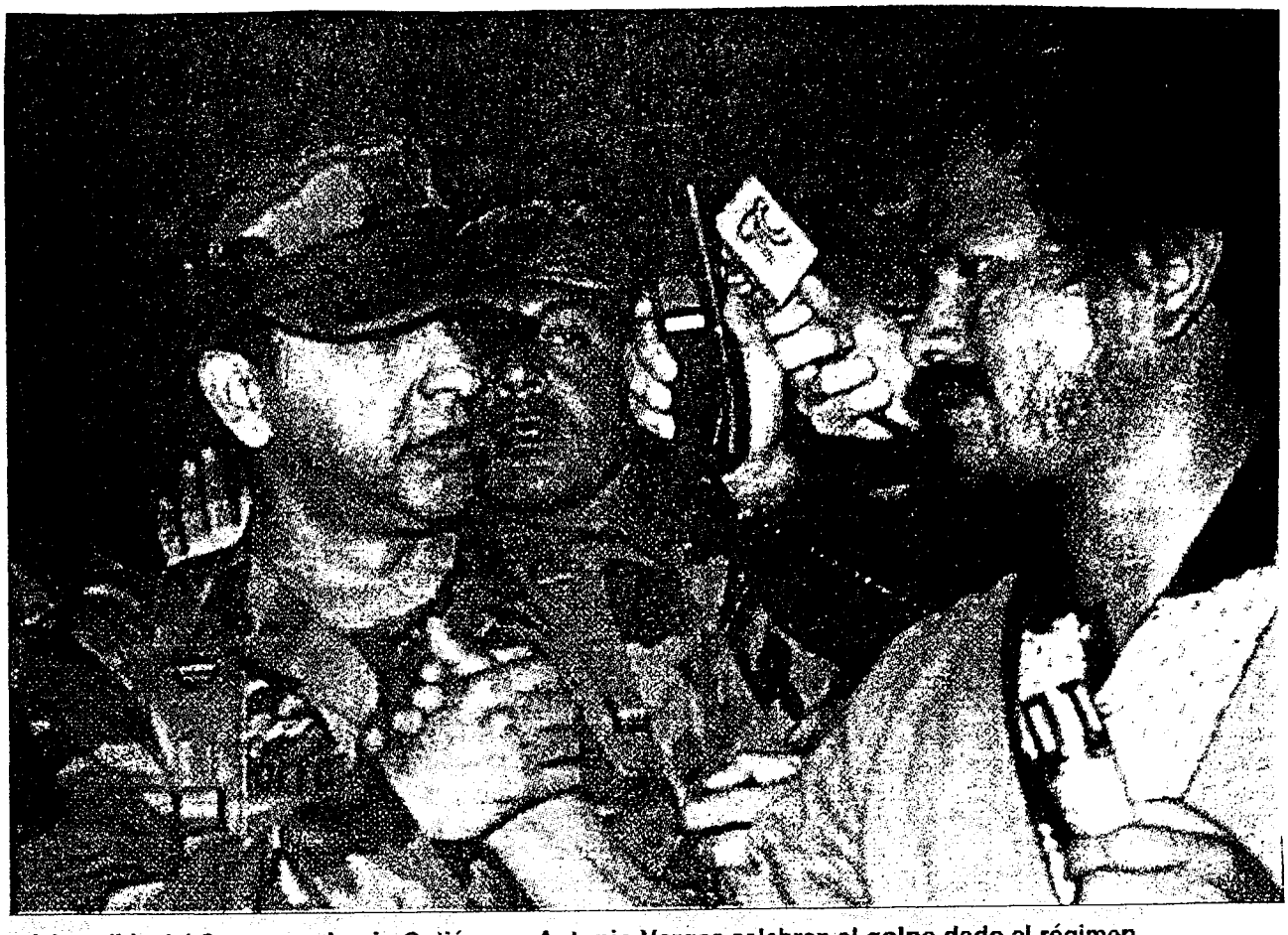

A la salida del Congreso, Lucio Gutiérrez y Antonio Vargas celebran el golpe dado al régimen de Jamil Mahuad.

Exp. 01 - 22 - 2000

CONTINUA ►

CONTINUACION ►

Excesos durante las protestas indígenas

UNIV_01_21_2000

QUITO.– La movilización de indígenas y campesinos comenzó a ganar espacios y consolidó adeptos en el tercer día de permanencia en la Capital de la República, en demanda de un cambio de gobierno.

Pero en otros sectores políticos, empezó a crecer el desconcierto por la estrategia que utilizan en su afán de concretar sus objetivos.

Por ejemplo, ayer en la tarde los indígenas llegaron hasta el Congreso Nacional, donde acorralaron a los 450 uniformados, entre ellos 250 militares, además de policías, seguridad y escolta legislativa, que resguardaban el edificio.

Los indígenas en una hábil maniobra, lograron encerrar al cerco impuesto por la fuerza pública y únicamente permitieron la salida de los empleados del Congreso y las oficinas aledañas, a quienes obligaban a cumplir la orden de bailar danzas autóctonas y pintarse el rostro con ceniza.

La decisión es de mantenerse en el lugar hasta sumar más fuerzas y conseguir el cambio de gobierno. "El triunfo está cerca, no se desanimen", dijo Antonio Vargas, presidente de la Confederación de Nacionalidades Indígenas (Conaie).

A los miles de indígenas que permanecen en Quito, se les han sumado grupos de sindicalistas, además de estudiantes secundarios y universitarios, que permanecen y marchan junto a ellos.

Pero el Presidente Jamil Mahuad minimizó las movilizaciones y dijo lamentar que la dirigencia indígena se haya politizado y quiera acceder al poder por medios inconstitucionales. Reiteró además la posición del gobierno al manifestar que "no podemos dialogar sobre cómo hacer pedazos la Constitución".

Los indígenas toman la batuta

EXP_01_22_2000

El país amaneció ayer convulsionado.

A las 10:10 miles de indígenas y decenas de militares tomaron el control del Congreso Nacional e instalaron el Parlamento de los Pueblos del Ecuador.

Los manifestantes no tuvieron ningún problema para ingresar al palacio Legislativo, pues, fueron los mismos soldados que custodiaban dicho edificio, quienes les permitieron la entrada.

"Sin correr, despacio. Todos van a entrar", decía un militar apostado en la puerta principal del Parlamento a las miles de personas que corrían hacia el interior de la sede.

Pero el apresuramiento de la gente ocasionó la rotura de los ventanales de vidrio y destrozos de bienes materiales.

Los hombres de poncho ingresaron a la sala de sesiones empa-

CONTINUA ►

CONTINUACION ►

pados de sudor y se pararon en mesas y sillas, al tiempo que gritaban "viva el nuevo Gobierno", "abajo Jamil", entre otras consignas.

Los indígenas ocuparon todos los pisos y se asomaron por balcones y ventanas.

El coronel Lucio Gutiérrez, en representación de las Fuerzas Armadas, y Antonio Vargas, presidente de la Confederación de Nacionalidades Indígenas del Ecuador (Conaie), firmaron el decreto No.001 conformando la "Junta de Gobierno de Salvación Nacional"

También se dispuso el arraigo del presidente de la República, Jamil Mahuad; los ministros de Estado; subsecretarios; Juan José Pons, presidente del Congreso; y Galo Pico Mantilla, presidente de la Corte Suprema de Justicia.

Establecieron que el pueblo ecuatoriano y las Fuerzas Armadas sean los encargados de hacer cumplir las disposiciones de este decreto.

En la dirección de dicha Junta también fue designado Carlos Solórzano Constantine, ex presidente de la Corte Suprema y ex candidato presidencial.

Los indígenas junto a los oficiales militares de mandos medios y de tropa ocuparon los curules de los diputados y el segundo piso de la sala de sesiones, desde donde manifestaron su respaldo a la Junta y gritaron vivas por el Ecuador y en contra de la corrupción.

El coronel Gutiérrez tomó el micrófono para informar su decisión de conformar la Junta de Gobierno porque la cúpula militar se negó a asumir el poder.

"Las Fuerzas Armadas no podemos ser cómplices y defender el sistema de corrupción, la prioridad debe ser el bienestar del pueblo", dijo.

Hizo un llamado a los jefes militares para que le manifiesten su comprensión y apoyo, en esta acción destinada a levantar el país.

"Pido que me disculpen y me comprendan. Hay momentos en que la situación está por encima de nuestra función y la ocasión dispone tomar decisiones. En este día histórico, el pueblo y la patria están por encima de cualquier concepto de constitucionalidad", subrayó.

La toma del palacio Legislativo ocurrió de manera sorpresiva. Los protagonistas desconocieron al régimen de Jamil Mahuad..

CONTINUA ►

CONTINUACION ►

EDUARDO TAPIA

Gutiérrez y Vargas alzan sus manos en señal de victoria.

Manifestó que su Gobierno designará a los nuevos ministros de Estado a que cumplan los requisitos de honradez, amor al país y tengan sentido de responsabilidad.

También informó su decisión de confirmar en sus puestos a los coroneles de la leva de 1968 y a todos los militares inferiores. Además, anunció que pondría en disponibilidad a todos los generales y coroneles graduados antes de la citada fecha.

A las 10:30, Gutiérrez aseveró que a esa hora le habían manifestado su respaldo los jefes militares de los destacamentos acantonados en Guayaquil, Cuenca, Loja, El Oro y las provincias orientales.

Gutiérrez ordenó a los coroneles que le respaldan y a los oficiales de la Fuerza Aérea, la Marina y la Policía Nacional, que prohiban la salida del país de las personas que enfrentan juicios de corrupción. "Tendrán juicios transparentes", aseveró.

Plan de Gobierno

El presidente de la Conaie, Antonio Vargas, hizo un llamado de unidad al pueblo ecuatoriano y anunció un plan de Gobierno basado en tres puntos: reestructurar la administración del Estado, implantar un nuevo modelo económico humano-solidario y eliminar la corrupción. Vargas se refirió a Jamil Mahuad como "el ex presidente que debe estar en la cárcel". (PO-DHG)

EL CORONEL LUCIO GUTIÉRREZ

El coronel Lucio Gutiérrez tiene 41 años de edad. Se venía desempeñando como oficial 2 del Comando Conjunto de las Fuerzas Armadas. Nació en el Puyo, es casado y tiene tres hijas. Hace pocos días terminó el curso de ascenso a general.

El oficial fue edecán de los ex presidentes Abdalá Bucaram Ortiz y Fabián Alarcón. Tiene la primera antigüedad en los cursos de teniente y de capitán.

Es ingeniero mecánico y ha sido comandante de varias unidades. Ha seguido cursos en Estados Unidos, Brasil, Chile y otros países de América y Europa.

Es catalogado como un líder dentro de las Fuerzas Armadas. Ha dejado atrás un ascenso a general porque su carrera militar es "intachable", han dicho sus seguidores. (DHG)

Marchas en contra y a favor de Mahuad

Marchas de protestas en contra y a favor del presidente Jamil Mahuad se registraron ayer en Quito, en la que participaron secretarias, asistentes y subsecretarios de los diferentes ministerios y trabajadores de las instituciones públicas.

A las 10:00, un numeroso grupo de empleados estatales gritaron consignas contra el jefe de Estado, e incluso quemaron llantas y carteles en las calles de la capital de la República.

Los edificios de los ministerios de Energía, Finanzas, Gobierno y el Banco Central del Ecuador estuvieron completamente resguardados por elementos de la Policía.

A las 16:00, otra multitud se congregó en la avenida de los Shyris pero esta vez para rechazar el golpe de Estado.

La gran mayoría de las personas que se sumaron al grito de "Jamil no se va", eran de clase alta, muchas de las cuales llegaron al sitio de concentración en autos de lujo.

En la concentración estuvieron miembros del gobierno de Mahuad, entre ellos, el ministro Angel Polibio Chaves, Manuel Vivanco, Nathalie Celi y Elsa de Mena. (AV)

CONTINUA ►

CONTINUACION ►

Mientras unos coroneles rechazaban la revuelta, otros la apoyaban

La división en los miembros de las FF.AA. se mantuvo todo el día

ROLANDO ENRIQUEZ

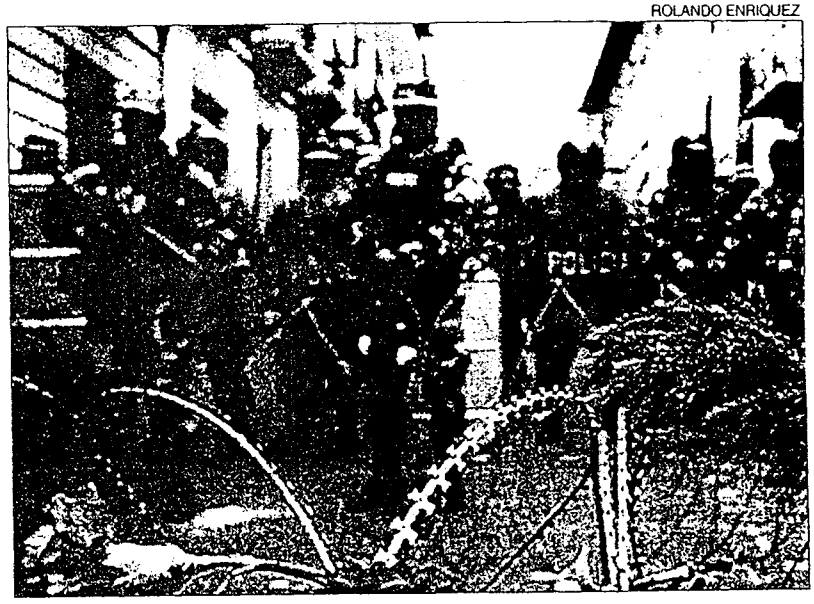

Alambres de púas fueron colocados en Carondelet.

Aunque durante todo el día se registró una marcada división entre los miembros de las Fuerzas Armadas, el Comando Conjunto decidió anoche adherirse a los protestantes y conformar un triunvirato.

Hasta la tarde, solo una fracción del Ejército estaba a favor de los indígenas y sectores sociales, que pretendían apoderarse de los tres poderes del Estado.

Los coroneles Wilson Arciniega, comandante de la brigada de Aviación del Ejército, y Flavio Cárdenas, de la de Napo, aseguraron estar sorprendidos por la actitud de sus compañeros y aseguraron que respetarían al alto mando militar.

Sus similares Juan Emilio Pérez y Vicente Martínez, comandantes de las brigadas de Infantería de Pichincha y 21 Cóndor, respectivamente, también respaldaron al Comando Conjunto de las Fuerzas Armadas.

El contralmirante Jorge de la Torre, jefe de la Escuadra Naval, dijo ser fiel a su formación y a los principios que siempre le inculcaron en el Ejército.

El capitán de Navío, Waldemar Sánchez, del Cuerpo de Infantería de Marina, manifestó su respaldo a la estructura jerárquica institucional. Lo mismo expresó Marcelo Salvador, de la Fuerza Aérea Naval.

El coronel Marco Cepeda, comandante de la Brigada de Infantería No. 5 Guayas y quien está al mando de las unidades militares de Guayaquil, la Península y Portoviejo, aseguró que sus unidades no respaldaban, por ningún concepto, a un grupo de coroneles ambiciosos de poder. Sin embargo, el personal de tropa de estos repartos no pensaba lo mismo. (RTG)

EL PROCESO

■ 09:30 LA TOMA
Centenares de indígenas con el permiso de los militares copan las instalaciones del Parlamento.

■ 10:45 PRESIDENCIA
El secretario de la Presidencia pide a los empleados que abandonen sus oficinas.

■ 11:10 DECRETOS
El llamado Gobierno de Salvación, con el coronel Lucio Gutiérrez y el líder indígena Antonio Vargas, a la cabeza, desconoce el régimen de Mahuad y expide decretos para reconstituir el Estado.

■ 12:00 CONVULSIÓN
En Guayaquil y Cañar se toman las gobernaciones.

■ 12:50 FF.AA.
El alto mando militar afirma que respalda el orden constitucional y pide que el presidente ordene acciones para resolver la situación.

■ 14:00 GRUPO DE RÍO
La troika del Grupo de Río rechaza cualquier intento de desorden constitucional.

■ 15:10 PIDEN RENUNCIA
Las Fuerzas Armadas quitan el respaldo a Mahuad y solicitan que presente su renuncia.

■ 15:20 HABLA MAHUAD
El jefe de Estado dice que no dejará el cargo y afirma que solo bajo la fuerza los golpistas podrán tener el poder.

■ 16:00 ALVAREZ
El ministro de Gobierno, Vladimiro Alvarez, llama a la calma durante una rueda de

CONTINUA ►

CONTINUACION ►

prensa, pero es interrumpido por gases lacrimógenos.

■ 16:30 CONAIE ADVIERTE
El dirigente Antonio Vargas anuncia que se encaminan al Palacio de Carondelet.

■ 16:30 EN GUAYAQUIL
Dos mandos militares se posesionaron en las instalaciones de la Gobernación. Los coroneles Pacheco y Flores encabezan este movimiento.

■ 16:45 DEJA EL PALACIO
Por razones de seguridad el mandatario abandona el palacio sin conocerse su rumbo.

■ 17:12 EN AMBULANCIA
Se dijo que el mandatario se trasladó, en una ambulancia, a la base aérea de Quito.

■ 17:15 INCIDENTES
Protestantes y elementos policiales se enfrentan con piedras, palos, quema de llantas y gases lacrimógenos.

■ 17:30 PIDEN ARRAIGO
El coronel Gutiérrez exige que Mahuad no salga del país. Vandalismo en Guayaquil.

■ 18:00 VIGILIA
Sectores afines a Mahuad inician acciones de protesta en defensa de la democracia.

■ 19:10 INGRESO A PLAZA
Se rompe el cerco impuesto en Carondelet. El pueblo de Quito se concentra en la Plaza Grande. Se inicia la reunión entre bandos militares.

■ 20:00 OEA
César Gaviria ratifica el apoyo a Jamil Mahuad.

■ 21:00 LA IGLESIA
Llamado de la Iglesia por la búsqueda de un camino de solución.

■ 22:00 SAQUEOS
Dos víctimas es el resultado de los saqueos en Guayaquil.

■ 22:05 DICTADURA
Vladimiro Alvarez afirma que estamos viviendo en dictadura. Acusa a los militares de traición a la patria.

■ 22:10 TRANQUILIDAD
Coronel del Ejército llama al pueblo congregado en la Plaza Grande a esperar una determinación final.

■ 22:35 LA PRENSA
Los militares permiten el ingreso de la prensa al palacio presidencial.

■ 23:06 HABLA NOBOA
El vicepresidente de la República llama a la unidad con el pueblo indígena y pide a Mahuad que tome una medida que evite el caos.

Noboa alista gabinete

Indígenas dejaron Quito

CONTINUA ►

CONTINUACION ►

tras disolverse el Triunvirato

UNIV. 01-23-2000

Diógenes Baldeón EL UNIVERSO

■ QUITO.– "Nos traicionaron", decían algunos de los cientos de indígenas que ayer retornaron a sus lugares de origen, tras conocer la disolución del triunvirato cívico-militar.

El Congreso Nacional no sancionó a diputados que apoyaron el golpe

Autoridades militares ordenaron el arresto de oficiales insurrectos

Coroneles que dirigieron el golpe no tenían tropas bajo su mando.

Cientos de indígenas abandonaron Quito y regresaron a sus hogares.

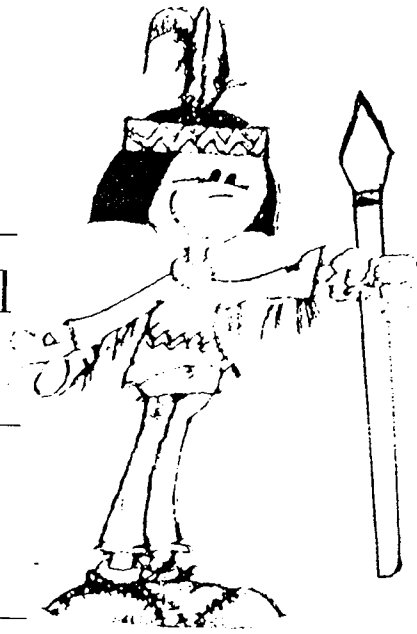

CONTINUA ►

CONTINUACION ►

Antonio Vargas declaró suspendido el levantamiento indígena.

En Guayaquil, el PSC organizó una marcha de apoyo a la democracia.

Policía la detuvo con gases antes de que llegara al Banco Central.

FF.AA. redoblaron el resguardo en Quito, pero ayer no hubo protestas.

Ayer al amanecer revivió la democracia ecuatoriana.

Tras la marcha indígena-popular y la insurrección militar del viernes, que había derivado esa noche en un triunvirato cívico-militar; ayer en la mañana el ex vicepresidente Gustavo Noboa fue posesionado ante las Fuerzas Armadas, como nuevo mandatario del país, decisión que fue ratificada más tarde por el Congreso Nacional.

Así, lo que hasta la medianoche del viernes era la vuelta a una dictadura, después de que las FF.AA. le pidieran la renuncia al Presidente Jamil Mahuad y asumieran el poder, al amanecer retomó nuevamente la vía democrática, mediante la sucesión presidencial.

Así lo reconoció también el propio Mahuad, quien más tarde, pese a aclarar que fue derrocado y que no renunció, pidió para Noboa "el apoyo que no me dieron a mí".

Noboa, por su parte, confirmó la dolarización, ratificó a todos los mandos militares, y ofreció que las demandas de los indígenas serían "debidamente considerados".

También resaltó la decisión del general Carlos Mendoza, en quien se resume el doble papel protagónico que las FF.AA. tuvieron durante la crisis democrática.

Entre viernes y sábado, Mendoza fue Jefe del Comando Conjunto, Jefe Supremo, miembro de un triunvirato Cívico-Militar, y al final, de nuevo un militar defensor de la democracia, al dimitir y viabilizar la sucesión presidencial.

Mendoza afirmó ayer que aceptó ser parte del triunvirato para evitar un enfrentamiento y para recobrar la subordinación; pero que siempre tuvo el propósito de mantener la democracia, por ello, luego de tres horas dimitió y se acogió al retiro, sacrificando su carrera militar.

Entre tanto, el oficial Lucio Gutiérrez, líder de los coroneles insubordinados el viernes, era arrestado al salir de su domicilio.

El presidente de la Conaie, Antonio Vargas, fue desalojado por los militares de la sede del Congreso; y el ex presidente de la CSJ, Carlos Solórzano, retornó a Guayaquil.

En esta ciudad, 87 de 96 diputados presentes en el Banco Central, confirmaron la ascensión de Noboa y la salida de Mahuad por "abandono del cargo", en una sesión que duró más de tres horas.

AGD solicita prórroga para descongelamiento

QUITO.– El gerente de la Agencia de Garantía de Depósitos (AGD), Walter Valarezo, recomendó ayer solicitar al Tribunal Constitucional (TC) una prórroga para la presentación del *cronograma* definitivo de descongelamiento de depósitos en el sistema financiero.

El plazo concluye mañana lunes,

CONTINUA ►

CONTINUACION ►

pero el presidente Gustavo Noboa "debe tener flexibilidad para estudiar los efectos del esquema de descongelación, en el marco de la política monetaria", según Valarezo.

En la versión definitiva del *cronograma,* se establece que todos los depositantes de los bancos operativos recibirán cuatro mil dólares independientemente de su saldo. Quienes tengan hasta 20 mil dólares recibirán cuatro mil en efectivo, y el saldo a cuatro años con una tasa libor más dos puntos. En estos dos casos se encuentra el 93% de clientes con recursos congelados.

Para el 7% de clientes, se entregarían cuatro mil dólares en efectivo, y bonos a siete años plazo.

SIN RENUNCIAR, SALIERON

"Un presidente derrocado está derrocado: no renuncia ni abandona el poder", expresó el ex presidente Jamil Mahuad, quien fue sucedido por su vicepresidente Gustavo Noboa.

Mahuad afirmó que fue derrocado por un golpe militar, en el cual participaron muchas personas.

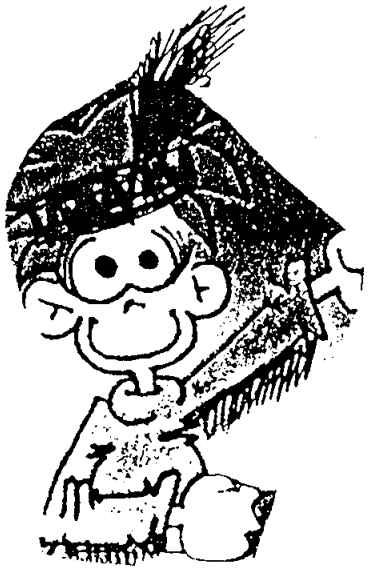

Pero agregó que ahora hay que apoyar a Noboa. "Eso es lo que siempre pedí para mí, y lo que rara vez obtuve. Es lo que pido para el nuevo presidente. Que Dios bendiga sus pasos.

"En un mes el pueblo ecuatoriano deberá ratificar o destituir a todos los congresistas y condenará al general Mendoza por traición a los intereses de la patria", sentenció el presidente de la Conaie, y uno de los triunviros del efímero Consejo de Estado, Antonio Vargas.

"Cumplimos casi todos los objetivos que nos propusimos", recordó, mientras abandonaba el Congreso.

La autonomía en manos de votantes

A las 07h00 de ayer empezó el normal despacho de material electoral, desde las bodegas del Tribu-

nal del TEG trabajaron coordinadamente en la colocación de 25

CONTINUACION ►

das las garantías por parte de las Fuerzas Armadas. Desde las 07h00 hasta las 17h00 de hoy se realizará el comicio provincial.

Además, reiteró que era un ejercicio democrático que, por la situación política que acaba de atravesar el Ecuador, servirá para sustentar la institucionalidad en el país.

"La consulta popular de Guayas en estos momentos es la manifestación democrática más importante de la nación", señaló.

Cárdenas aseguró que el proceso de traslado de papelería, urnas y biombos se desarrollaba con normalidad y sin interrupciones, y que tenían previsto hasta las 00h00 concluir con el reparto.

Oficiales de la FAE y de la Marina estuvieron coordinando la entrega de los materiales a los distintos repartos, desde donde los tendrán que trasladar hacia los recintos del sufragio, para a las 04h00 de hoy colocar todo en su sitio.

Mientras tanto, eran muchas las personas que estaban en el TEG, solicitando información de última hora, algunos eran miembros de juntas receptoras del voto que desconocían dónde debían retirar sus nombramientos.

En las oficinas del Registro Civil del Guayas la atención sufrió una sobredemanda, las filas eran interminables tanto en las oficinas ubicadas junto al Tribunal Electoral del Guayas, como en la matriz de la Av. 25 de Julio.

Las quejas fueron permanentes por parte de los ciudadanos, que acudieron a renovar la cédula de identidad, único documento con validez para ejercer el derecho al voto, pues debido a problemas de sistema, la atención era muy lenta.

La mayoría de las personas que hacían fila, dijo que había dormido fuera de las oficinas para asegurar la atención.

El sueño de los shamanes

Por Javier Ponce

HOY - 01 - 23 - 2000

En estos días, el movimiento indígena llegó muy lejos. Culminó una década de sorprendente desarrollo, como quien recoge en un solo día la memoria de siglos. Llegó hasta rebasarse a sí mismo. Proclamó lo que, me parece, la mayoría de ecuatorianos pensamos: que todos los actores del triste espectáculo del poder en el Ecuador merecen hacer mutis en medio de la pifia del público. Pero llegado el momento, la propia propuesta rebasó al movimiento indio. Era tarea de todos los movimientos sociales. Parecería que la sociedad ecuatoriana no encuentra aún la posibilidad de un destino político diferente. Y en la mañana de ayer, volvimos a encontrarnos con el cansino espectáculo de los mismos diputados improvisando loas a la democracia. Mientras el movimiento indio asumía su derrota. Los primeros, con el alivio fatuo y superficial de haber salvado el pellejo. Los segundos, llevándose una profunda lección.

El movimiento indio había protagonizado dos tomas de Quito en el mismo año. Ese era un esfuerzo pues se daba rodeado de una cierta soledad y bajo presión militar, y se proponía cuestionar el conjunto de una institucionalidad corrupta. Equivocó el golpe. Nadie le reconocerá haber provocado el desenlace de un nudo gordiano: Jamil Mahuad. Nadie les va a agradecer. Los políticos protagonizaron por más de un año del más desesperante de los vacíos políticos que recordamos. Y una vez que alguien les dio desatando el nudo, vuelven sin haber aprendido nada. Resulta tan lamentable escuchar a Febres Cordero hablar de payasos cuando el levantamiento parecía fracasar, luego comenzó a llamarlos como un grupo respetable de ecuatorianos, vaya uno a saber con qué cálculos, para finalmente, en la mañana de ayer, volver a despreciar con el "olvido" a Antonio Vargas. Felizmente solo el desmemoriado Febres Cordero hará esfuerzos para olvidarlo.

Con el rostro dolido, Antonio Vargas habló ayer de la traición del general Mendoza. Lo que hubo en la noche del viernes fue un acuerdo entre dos desconocidos entre sí: desde los primeros días de la década pasada, cuando en un acto de desconcierto, fue aceptando su existencia, una existencia que, en el fondo, no reconocía.

La democracia en el Ecuador es una democracia sin ciudadanos, sin participación de las gentes por más allá del mecánico acto electoral. Los indios quisieron participar allí donde no había espacio histórico para ellos. Forzaron esa democracia estrecha. Quisieron cambiarla en los hechos, desde su interior. Cayeron en la trampa del "despropósito", y no recurrieron a su tradicional capacidad y paciencia para negociar todo, como solo puede negociarlo quien no tiene nada, porque le han despojado a lo largo de los siglos.

Es tan débil la democracia ecuatoriana, que no tiene posibilidades de procesar los despropósitos. Por ello, los políticos se callaron en esta última crisis y dejaron que los militares controlaran el escenario político, primero para buscar la desmovilización india, después para transformarla en un gesto golpista en el que se desconocía la propia diversidad del país en la

Indígenas ecuatorianas eran explotadas en Colombia

UNIV-01-23-2000

BOGOTA, *(Efe)*.– Ochenta y cinco mujeres y niños indígenas ecuatorianos, dedicados a la mendicidad y explotados por una red dedicada a ello en la ciudad colombiana de Cali, fueron deportados el viernes, informaron las autoridades de emigración.

Desde el año pasado el Departamento Administrativo de Seguridad (DAS, policía secreta y de extranjería), investigaba a las indígenas ecuatorianas para determinar su situación migratoria y si tras ellas había una red de explotadores, lo que confirmaron las autoridades.

Parte de los deportados, 24 mujeres y 27 niños, había sido detenido un día antes con la finalidad de comprobar su nacionalidad, si eran emigrantes ilegales, así como dejar establecidas las condiciones en las que vivían.

Horas después fueron contactadas las restantes 20 mujeres y 13 niños, quienes expresaron su deseo de regresar a su país, según el DAS.

"Esto no es una deportación", indicó a la agencia noticiosa *Efe* Héctor Daniel Quintana, jefe de Extranjería del Departamento Administrativo de Seguridad en Cali.

"Es volver a su lugar de origen. Ellas manifestaron su deseo de regresar con su comunidad", insistió Quintana.

El Instituto de Bienestar Familiar, la Alcaldía de Cali, la Personería Municipal (Defensoría del Pueblo local) y el Hospital Universitario del Valle, intervinieron en una operación de asistencia a las extranjeras y sus hijos, que vivían en "pésimas condiciones sanitarias y alimentarias", dijeron a *Efe* fuentes oficiales.

Deshidratación

Varios de los niños indígenas aprehendidos sufrían deshidratación, desnutrición crónica y parasitismo intestinal.

La Policía ha iniciado una investigación exhaustiva para detener a todas aquellas personas que se lucraban con el trabajo de las mujeres explotándolas de manera inmisericorde.

La Alcaldía dispuso el transporte para conducir al grupo de deportados hasta la localidad colombiana de Ipiales, en la frontera con nuestro país y entregarlo formalmente al representante del Gobierno del Ecuador en esa ciudad.

Recibían hasta 26 dólares

BOGOTA, *(Efe)*.– Daniel Quintana, jefe de Extranjería del Departamento Administrativo de Seguridad en Cali, informó que las indígenas recaudaban a diario entre 21 y 26 dólares de las limosnas, que al cambio con la moneda ecuatoriana (525.000 a 650.000 sucres) "significaba una gran ganancia para la red explotadora", a la que entregaban el 70% del dinero.

El responsable de extranjería del DAS se declaró extrañado por la actividad de las ecuatorianas, pues dijo que "al parecer pertenecen a la etnia 'quichua' y según su tradición, existe una prohibición natural para ejercer la mendicidad".

Fuentes de la Alcaldía de Cali indicaron que las indígenas confesaron ser de Otavalo, Ecuador, aunque no revelaron quién las llevó a Colombia.

Los explotadores pagaban la vivienda y la comida de las indígenas y sus hijos, pero las condiciones en que vivían eran infrahumanas, según las fuentes.

Levantamiento indígena fue suspendido

De vuelta, tras

CONTINUA ►

CONTINUACION ►

derrocar a Mahuad

UNIV. 01. 23. 2000

LATACUNGA.— "El levantamiento indígena está suspendido, pero la lucha aún no ha terminado", advirtió ayer Antonio Vargas, presidente de la Confederación de Nacionalidades Indígenas del Ecuador (Conaie), delante de unos 600 indígenas reunidos en la plaza del Salto de esta ciudad.

"Indígenas y ciertos sectores sociales hemos dado fuete al gobierno y a los corruptos que gobiernan desde Guayaquil. Supuestamente estábamos gobernando (el viernes), pero no fue así por la traición de Mendoza, cuatro horas después de habernos jurado el apoyo incondicional; sin embargo, no hemos fracasado porque tumbamos a Mahuad", dijo Vargas.

A pensar dos veces

Anotó que el derrocamiento de Mahuad, más la toma del Congreso y la Corte "quedan de experiencia para que los políticos piensen dos veces y sepan que desde hoy tienen a un pueblo vigilante; no hemos negociado con nadie para que Gustavo Noboa sea presidente, los generales que nos traicionaron dependen de los banqueros corruptos".

Más adelante expresó que si los campesinos no hubieran salido del Congreso, hoy habría muertos que lamentar por bombas lacrimógenas: "Salimos con dignidad y altura, pese a que nos fallaron los taxistas que nos dieron su apoyo y luego negociaron con el gobierno; y el Crnel. Luis Aguas, quien nos ayudó y nos sirvió de contacto para llegar a Quito, pero luego se viró junto con el jefe de la Brigada Galápagos de Chimborazo. El coronel Raúl Torres, del ala 12 de la FAE en Cotopaxi, siempre estuvo en nuestra contra", enfatizó el dirigente indígena.

Analizarán acciones

Finalmente añadió que los resultados del levantamiento serán analizados por la Conaie y estarán pendientes del accionar del Dr. Gustavo Noboa, para comunicar a las bases las nuevas decisiones.

Mientras tanto, las carreteras del Cotopaxi fueron despejadas con este anuncio y el comercio se reanudó paulatinamente. Vargas terminó su alocución cerca de las 16h00 y luego se dirigió a Pujilí.

Retorno de indígenas

Mientras tanto, centenares de indígenas comenzaron ayer mismo a retornar a sus tierras con sentimientos encontrados de satisfacción y frustración, tras precipitar la salida del poder del ex presidente, Jamil Mahuad.

Desde el céntrico parque de El Arbolito, en Quito, los protagonistas de la caída presidencial abordaban pacíficamente autobuses y otros caminaban buscando sus últimas pertenencias antes de retornar a las provincias andinas, principalmente del Sur del país.

Alrededor de 5.000 indígenas acamparon desde el lunes pasado en ese parque, desde donde salieron en multitudinarias marchas que recorrieron las calles capitalinas, exigiendo la renuncia de Mahuad, que finalmente abandonó el Palacio de Gobierno al perder el respaldo militar.

Alrededor de 300 indígenas abandonaron esta madrugada el Palacio de Gobierno, al tiempo que otros grupos dejaban el Congreso y la Corte Suprema de Justicia.

No hay derrota

Salvador Quishpe, otro de los dirigentes de la Conaie, dijo que "en la salida no hay derrota, vamos en paz, vamos con dignidad, es una salida honrosa, y por ser honrosa no hay derrota, porque logramos botar al presidente".

Los indígenas salieron del recinto legislativo y se dirigieron al Agora de la Casa de la Cultura Ecuatoriana. En ese lugar se reunieron con el líder de la Conaie, Antonio Vargas, quien pasadas las 10h00 decidió retirarse del lugar, a bordo de un Trooper, en medio de un fuerte resguardo por temor a ser detenido por las fuerzas del orden.

De vuelta a casa

Cerca de 3 mil indígenas accedieron a retornar a sus hogares. En pequeños grupos comenzaron a organizar sus cosas y colocarlas al interior de varios camiones y camionetas. La resignación y molestia era evidente en sus rostros, muchos renegaron de la actitud del General Carlos Mendoza, que decidió romper con los indígenas, cuando parecía que un triunvirato tomaba el control del país.

Alberto Germán, indígena de la provincia de Cotopaxi, advirtió que se podrían volver a tomar nuevamente este tipo de acciones. "Ahora estamos cansados de tanta mala noche, conseguimos sacar a un ex presidente, pero volveremos hasta alzarnos con el poder", afirmó convencido Germán.

Campesinos seguirán en la lucha

CONTINUA ►

CONTINUACION ►

PORTOVIEJO, (*José Olmos*).– Los campesinos manabitas decidieron hacer una pausa en sus protestas y en la denominada toma de Portoviejo, entre ayer y hoy, para reanudarlas con fuerza mañana, pues sus dirigentes se mostraron contrarios a la posesión del Dr. Gustavo Noboa como Presidente de la República.

"Nosotros no queremos el cambio de nombres, queremos el cambio de modelo económico y por eso seguiremos en la lucha a partir de mañana", dijo Benito Suárez, presidente de la Unión Provincial de Campesinos de Manabí, quien destacó que hoy realizarán asambleas comunales para definir las estrategias de protesta.

Agregó que son los mismos grupos económicos los que se sostienen en el poder y por eso las manifestaciones no se detendrán; "queremos que la gente se abastezca de productos porque las jornadas seguirán", mencionó.

Contingentes de la Policía y el Ejército resguardaban la Gobernación, Corte de Justicia, CRM y otras dependencias públicas y privadas.

Militares tranquilos

El jefe del Fuerte Militar Manabí, Tcrnel Rubén Navia, dijo que "si bien hubo un pequeño resquebrajamiento al interior de las FF.AA. este se ha solucionado y estamos trabajando normalmente".

"Seguimos en la misma línea, acatando las disposiciones superiores", explicó.

Provincias andinas convulsionadas

RIOBAMBA, (*José Valle*).– Una multitudinaria marcha indígena, que cubrió unas 20 cuadras del centro urbano, rechazó la ascensión del Dr. Gustavo Noboa como Presidente de la República.

Miles de indígenas evangélicos y del Movimiento Indígena de Chimborazo (MICH), comerciantes minoristas y otros sectores sociales partieron desde el parque Guayaquil bajo la dirección de Carlos Vimos, coordinador del Parlamento Indígena y nombrado la noche del viernes Gobernador de Chimborazo. Portaban carteles alusivos a su rechazo a la dolarización y privatización del Estado, armados con palos y otros objetos.

Sin embargo, por la iglesia San Alfonso, la marcha fue dispersada por militares y policías que utilizaron abundantes bombas lacrimógenas perjudicando incluso a niños, mujeres y civiles que estaban en el santo recinto o transitaban por el casco urbano.

Simultáneamente, alrededor de 400 indígenas saquearon y destruyeron mostradores de los mercados La Condamine y La Merced, ante la mirada impávida de los propietarios y sin control policial.

Pasado el mediodía, los manifestantes se volvieron a concentrar en la plaza de La Concepción y parques Sucre y Maldonado. Las vías se mantienen cerradas.

Traición de militares

AMBATO, (*Luis Rosero*).– Como una traición de la alta cúpula de las Fuerzas Armadas fue calificada la decisión de aceptar la sucesión presidencial, con la cual asumió la jefatura de Estado el vicepresidente Gustavo Noboa.

Así lo señaló el dirigente del Movimiento Indígena del Tungurahua (MIT), Luis Miniguano, tras indicar que el levantamiento del sector continúa con el apoyo de los maestros y los sectores sociales.

No obstante, reconoció que es necesario revisar la estrategia para no ser nuevamente engañados. "Nos traicionaron los generales y almirantes porque ellos no sienten hambre, solo comen productos importados".

Miembros de las comunidades Chibuleo, Salasaca, Ambatillo, Píllaro y Pelileo se mantenían vigilantes en las inmediaciones del parque Montalvo, a la espera de una orden de sus dirigentes nacionales.

En Latacunga, se mantiene desde el viernes la toma de la Gobernación y Corte de Justicia de este distrito, el bloqueo de carreteras y del puente Marco Aurelio Subía que conecta con Quito, por parte de las comunidades indígenas que expresaron ayer su descontento por el ascenso de Noboa.

El encargado del Movimiento Indígena de Cotopaxi (MIC), Pablo Ante, dijo que el objetivo de la Conaie era derrocar a los tres poderes y solo consiguieron "tumbar a uno", pero lo importante fue "demostrar que somos varones y aceptar las debilidades, pues el movimiento indígena tuvo tres: confiar demasiado en los militares que, al cambiar de posición en la madrugada, engañaron al pueblo y favorecieron a los oligarcas de siempre; no haberse preparado con tiempo; y, faltó negociar como políticos con los políticos", puntualizó.

Ante dijo que ahora "no nos queda otra cosa que presionar al nuevo Presidente para que se comprometa a cumplir los diez planteamientos de la Conaie, entre ellos luchar contra la corrupción, bajar tasas de interés, crear fuentes de empleo, transformar y no privatizar empresas públicas, moratoria de deuda externa y crear parlamentos populares provinciales".

En la Brigada Patria y Ala Nº 12 de la FAE, con sedes en Latacunga, hay hermetismo y la oficialidad evitó pronunciarse sobre los últimos acontecimientos.

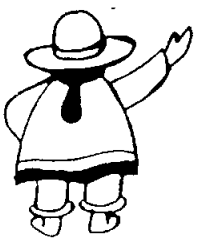

Los indígenas inician el retorno

Exp. 01-23-2000

Los dirigentes aseguran que se organizarán para seguir con la lucha por sus reivindicaciones sociales y que se sienten decepcionados por la traición de un general de las Fuerzas Armadas

Entre lágrimas y abrazos los indígenas volvieron a sus comunidades, donde nuevamente se organizarán para continuar en el proceso de lucha por las reivindicaciones populares.

Los indígenas iniciaron su retorno pasadas las 08:00, luego de oír al máximo dirigente de la Confederación de Nacionalidades Indígenas (Conaie), Antonio Vargas, en un breve mensaje dándoles ánimos para que el movimiento indígena ecuatoriano se fortalezca más.

Los ponchos y follones sirvieron de pañuelo de muchos de ellos que lloraban, mientras otros permanecían con sus rostros altivos en el Agora de la Casa de la Cultura Ecuatoriana, donde hicieron su casa durante cinco días.

Regresaron con la consigna de continuar en pie de lucha, reconvocar la asamblea popular, mantener los parlamentos populares, rechazar la dolarización y desconocer al Gobierno y a la cúpula militar.

"Más de tres horas estuvo el poder en manos del pueblo, por lo tanto, tenemos que seguir en la lucha", dijeron los indígenas.

Vargas, junto con los dirigentes Salvador Quishpe, Blanca Chancoso y Ricardo Ulcuango, salieron para ponerse a buen recaudo ante una posible extensión de órdenes de prisión. Se desconoce sus paraderos.

Los alimentos que trajeron en costales y que también recibieron solidariamente en Quito, como papas, coles, zanahorias, tomates, subieron otra vez a los camiones, no sin antes repartirse equitativamente entre cada una de las comunidades que tuvieron a su cargo atenderlos.

Los indígenas regresan agudizados en sus problemas de salud. La enfermera Bety Cedeño, del hospital Carlos Andrade Marín, que instaló un dispensario en el Agora, dijo que hasta el viernes por la mañana atendieron a 150 indígenas, entre niños y adultos, que registraban hongos en los pies, gastroenteritis, conjuntivitis y dermatitis.

Los niños fueron los más afec-

CONTINUA ►

CONTINUACION ►

tados, muchos de ellos tenían inclusive bronquitis.

Cedeño informó que les hizo falta medicinas ,como antibióticos y analgésicos. "De haber continuado el levantamiento, habríamos tenido que trasladarlos a hospitales", señaló.

El Ministerio de Salud les proporcionó gasas, algodón, jeringuillas y algunos medicamentos.

Hostilidad con la prensa

La frustración de los indígenas fue evidente y los "platos rotos" los pagaron los reporteros que fueron agredidos física y verbalmente. Los manifestantes los responsabilizan del fracaso del movimiento.

La hostilidad se dio principalmente contra camarógrafos y reporteros de televisión, a quienes amenazaron con quemarles los equipos.

Al Agora de la Casa de la Cultura, donde se reconcentraron los indígenas, se tubo que entrar con cautela y escondiendo los equipos. El dirigente del seguro campesino, Jorge Loor, responsabilizó de estos hechos a infiltrados y desadaptados.

Varios indígenas aseguraron estar molestos con la dirigencia de la Conaie e incluso llegaron a expresar que "a lo mejor cogieron plata".

También hubo indignación porque, según dijeron, los "blancos y mestizos que nos estaban apoyando ahora no aparecen y nos han dejado solos". (TH-LC)

Militares informaban a Mahuad sobre las irregularidades en los bancos

El capitán Sandino Torres, uno de los oficiales sublevados, dijo ayer que las Fuerzas Armadas le entregaban permanentemente a Mahuad información sobre las irregularidades en los bancos.

En declaraciones a EXPRESO, Torres aseguró ayer que el alto mando militar le decía al presidente que tenía que tomar correctivos en las aduanas, pero "no quiso oirnos".

"Muchas veces nos daba la razón, pero nos decía ya me comprometí con la Cámara de Industriales de Guayaquil y Quito", agregó.

Para el oficial, de 32 años de edad, son compromisos con "determinados grupos de poder, pero lo que el pueblo quiere es compromisos para sacar adelante al país".

ROLANDO ENRIQUEZ

Los indígenas no mostraron resistencia al ser desalojados.

Según el capitán, las Fuerzas Armadas recibían denuncias graves como que determinados ciudadanos se llevaron más de 500 millones de dólares con la ayuda de los bancos, mediante negociaciones de los BENS y miniBENS, que "es otro robo descarado de los banqueros y de toda la gente que ha estado alrededor de ellos".

Agregó que en esas operaciones no podía participar gente particular, sino solo las instituciones y que personas allegadas a los bancos metían la plata para ganar 240% de intereses.

"Inclusive han hecho préstamos millonarios para reembolsarse luego los intereses y pagar el préstamo. ¿Es esto justo?", se preguntó Torres, quien reiteró la posición de las Fuerzas Armadas en contra de la dolarización.

Dijo que al Ecuador los Estados Unidos le ha cogido de "conejillo de Indias" para ver qué puede pasar con este sistema y aplicarlo en toda América Latina.

En su opinión, con el nuevo Gobierno no se rompían los convenios internacionales, ni era un golpe de Estado. "No estábamos rompiendo la Constitución, sino apoyando al pueblo", agregó. (TH)

'Trabajaron y se quedaron sin nada'

CONTINUA ►

CONTINUACION ►

JAIME MARIN
CUENCA

Los sectores campesinos se encuentran defraudados, porque "trabajaron duro, lograron todo y se quedaron sin nada", manifestó ayer el arzobispo de Cuenca, Luis Alberto Luna Tobar. Indicó que la asunción al poder del vicepresidente Gustavo Noboa Bejarano sería inestable, porque Jamil Mahuad no ha renunciado. Luna sostiene que el país tiene pocas esperanzas de salir del atolladero y eso es muy triste.

EL PARQUE DEL ARBOLITO SE QUEDO SIN HUESPEDES

Con el transcurrir de las horas, el parque del Arbolito, que se convirtió en el alojamiento provisional de más de 10.000 indígenas de diferentes provincias del país, fue quedando solitario y lleno de basura. Ellos recogieron sus pertenencias, las embarcaron en camionetas y otros vehículos para iniciar el regreso a sus comunidades, en donde se reunirán para analizar sus logros. Ya no había nada más que hacer en la capital de la República, porque las Fuerzas Armadas, de la que creían tener el respaldo, le entregaron la Presidencia a Gustavo Noboa Bejarano. La salida de Quito se realizó a toda prisa. En la gráfica, un visitante le suplica a un militar.

CONTINUA ►

CONTINUACION ►

Antonio Vargas asegura que fue traicionado por Mendoza

Los indígenas agrupados en la Conaie se sienten traicionados y amenazan con continuar su lucha hasta lograr sus objetivos, la destitución de los tres poderes del Estado.

El presidente de la Conaie, Antonio Vargas, visiblemente molesto y también agotado, informó a sus compañeros que fueron traicionados por el general Carlos Mendoza y que la Conaie no reconoce al ahora presidente de la República.

El líder popular, acompañado de sus más cercanos colaboradores, acudió al Congreso a las 05:30 de ayer para dar la mala noticia a sus dirigidos.

Sin embargo, les advirtió que la lucha continuará hasta las últimas consecuencias. Tres horas antes, a las 02:30, la también dirigente de la Conaie, Blanca Chancoso, comunicó la mala nueva.

El dirigente de la Conaie pidió a las bases del movimiento tener paciencia, "porque la lucha no ha terminado".

Advirtió que no transarán con nadie y que se mantendrán unidos para continuar la lucha desde las distintas provincias del país.

Para Vargas, el general Mendoza traicionó al pueblo y al país, porque él juró ante Dios, la patria, la cúpula militar y dirigencia de la Conaie que luchará hasta el último por los intereses del país.

El dirigente indígena advirtió que la Conaie se mantendrá vigilante para que se juzgue al ex presidente Jamil Mahuad por el daño que hizo al país durante su mandato. Igualmente dijo que la Conaie espera que los militares que apoyaron al movimiento indígena sean respetados y no haya sanciones en su contra.

Pese al fracaso de los objetivos generales, agregó que la lucha de la Conaie y el pueblo ha ganado de alguna manera, porque se logró sacar del poder a un presidente que ya no tenía respaldo popular y que constantemente le venía mintiendo al país. (LC)

Antonio Vargas mostró desilusión en su rostro.

Ambato: incidentes en la Gobernación

Más de mil indígenas y miembros del MPD provocaron daños en el edificio de la Gobernación de Tungurahua, en Ambato.

Tras conocer que el vicepresidente Gustavo Noboa Bejarano había asumido la Presidencia de la República, la turba enardecida sembró el casos en la urbe.

Los comerciantes cerraron sus negocios ante la posibilidad de que se produjeran saqueos.

Decenas de militares se interpusieron a los manifestantes que trataron de tomarse las entidades públicas.

Sin embargo, no pudieron evitar una lluvia de piedras y palos que dañaron varias ventanas de la Gobernación.

CONTINUA ►

CONTINUACION ►

Dirigentes del Parlamento Popular dijeron que las comunidades campesinas se sienten frustradas con los resultados que se dieron luego de la toma del Congreso y de la Corte de Justicia, en Quito.

Anunciaron que desde la próxima semana fortalecerán la jornada de protesta en toda la provincia.

A excepción de la Panamericana, las vías de acceso a Ambato continuaban bloqueadas.(VG)

Escolta legislativa desalojó el Congreso

Aproximadamente a las 09:30 de ayer, el jefe de la Escolta Legislativa, coronel Jorge Feijó, pidió a Antonio Vargas que abandonara el salón de sesiones y todas las instalaciones del Congreso, petición que fue aceptada sin oponer resistencia.

Vargas había dicho minutos antes que no iban a huir, porque tienen valentía y coraje para pelear, pero hizo lo contrario.

Para cumplir con este operativo, a los 96 miembros de la Escolta Legislativa se sumaron otros 200 policías del escuadrón de tránsito, que ayudaron a desalojar el Congreso sin hacer uso de la fuerza.

Cuando casi todos los indígenas habían abandonado el Parlamento apareció una marcha de campesinos liderados por Jorge de la Torre, dirigente de la FICI (Imbabura), con intenciones de tomarse otra vez el edificio, pero fueron persuadidos por la fuerza. (LC)

Destrozos e intento de robo en Parlamento

Veinticuatro horas después de que la Conaie y un grupo de militares se tomaron el Congreso, los destrozos materiales y la mugre en sus corredores son visibles.

El jefe de la Escolta Legislativa, Jorge Feijó, informó que a más de los destrozos de las instalaciones, especialmente en la planta baja y primer piso, donde rompieron puertas y ventanales, se presentaron intentos de robo en algunas oficinas.

Agregó que se pudo detener a un ciudadano que decía ser dirigente de la Conaie y que intentó llevarse una computadora y un teléfono de la cabina de la radio HCJB.

El coronel Feijó responsabilizó a los militares e indígenas de los destrozos causados en la puerta principal de ingreso al palacio Legislativo, como también de los daños que se produjeron en las oficinas de la presidencia de la legislatura. (LC)

CONTINUA ►

CONTINUACION ►

Hay temor en los movimientos sociales

Los movimientos sociales de Ecuador expresaron ayer su temor a que el Gobierno de Gustavo Noboa o los altos mandos de las Fuerzas Armadas tomen represalias en contra de los dirigentes populares que protagonizaron un golpe de Estado.

Un representante de la Confederación de Nacionalidades Indígenas, que prefirió no ser identificado, aseguró que varios dirigentes han recibido amenazas, que no especificó, pero que apuntan a venganzas del alto mando.

Agregó que algunos de los coroneles que se unieron a los movimientos sociales con el objetivo de instaurar una Junta de Gobierno de Salvación Nacional han sido retenidos.

"Ha empezado una cacería de brujas", indicó el líder popular, al precisar que conocen supuestos intentos para procesar a los dirigentes indígenas Antonio Vargas y Ricardo Ulcuango. (EFE)

Vendedores obligados a cerrar sus locales

Nuevos brotes de violencia se registraron ayer en la ciudad de Riobamba, provincia de Chimborazo.

Decenas de personas del Frente Popular, comunidades indígenas y de sectores evangélicos realizaron una marcha que terminó en enfrentamiento con militares y policías.

Los manifestantes, quienes expresaron su inconformidad con la asunción de Gustavo Noboa, recorrieron los diferentes mercados de la urbe y obligaron a los comerciantes a cerrar sus locales y sumarse a la marcha.

Algunos vendedores denunciaron que les fueron arrebatados sus productos y dinero.

A la altura del parque Maldonado se enfrentaron con palos y piedras a un cordón militar que les cerró el paso.

Los gases lacrimógenos lanzados por la fuerza pública inundaron el sector. Varias personas resultaron semiasfixiadas.

Mientras tanto, grupos de campesinos bloquearon las carreteras hacia Quito, Guayaquil y Cuenca, dejando prácticamente incomunicada a la ciudad. Carlos Pino fue designado gobernador de la provincia por el Parlamento Popular.(VG)

Alcalde de Cotacachi se toma la Gobernación

Hasta ayer, la Gobernación de Imbabura continuaba tomada por un grupo de personas encabezado por el alcalde de Cotacachi, Auqui Titoña, quien fue nombrado, el viernes, como nuevo gobernador, por el Parlamento Popular.

Se desconoce el sitio donde se encuentra el titular designado por el ex presidente Jamil Mahuad.

Mientras tanto, las protestas en esa provincia siguen.

Los campesinos continuaban apoderados de varios tramos de la carretera Otavalo-Atuntaqui. Para llegar a Quito, los transportistas tienen que tomar la carretera hacia Zuleta, lo que les representa un doble recorrido.

Incautan víveres

La intendente de Policía, Marisol Peñafiel, en un operativo desplegado en la ciudad de Ibarra, incautó una gran cantidad de azúcar y arroz que algunos comerciantes habían acaparado con el propósito de elevar los precios.

Los productos fueron llevados hasta el Ministerio de Agricultura y Ganadería para expenderlos al público a los precios oficiales. La urbe afronta escasez de víveres por el bloqueo de vías. (VG)

CONTINUA ►

CONTINUACION ►

Alegría y frustración en parlamento azuayo

MARCIA ANDRADE
DESDE CUENCA

Sentimientos encontrados saborea el Parlamento Indígena y Campesino del Azuay tras el derrocamiento del presidente de la República, Jamil Mahuad y su reemplazo con el vicepresidente Gustavo Noboa, en la primera magistratura del país.

Doris Solís, coordinadora del Movimiento Social y del Parlamento del Azuay, sostuvo que en estas jornadas de movilización en todo el país han alcanzado un primer triunfo que, para ellos, es la salida de Mahuad.

Sin embargo, rechazó que Noboa haya asumido la Presidencia, ya que, en su opinión, "se trata del mismo gobierno corrupto". Tampoco esta de acuerdo con que se mantenga el Congreso y la Corte Suprema de Justicia.

La dirigente admitió que la propuesta de instalar una Junta de Gobierno que arrumbe los destinos del país, como lo habían planteado, por el momento es una salida imposible.

Por este motivo dijo que las organizaciones populares e indígenas no han cambiado sus planteamientos y seguirán en pie de lucha con las movilizaciones de los parlamentos populares.

Pero las manifestaciones parecen debilitarse en el Azuay, pues ayer el parlamento de esta provincia convocó a una marcha desde el parque San Blas hasta la Gobernación, la cual no contó con mayor respaldo.

En Cuenca se evidenció una relativa tranquilidad luego de conocerse que se mantenía la democracia en el país, con el nombramiento de Noboa como primer mandatario. Sin embargo, la Gobernación se mantiene con estricto resguardo policial y militar. El despacho del ejecutivo provincial Galo Fajardo está vacante, tras su renuncia.

Tranquilidad

Mientras tanto, las diferencias que se generaron en la III División del Ejército Tarqui, en torno a la situación que se vivió en el país, habrían quedado atrás luego de un diálogo sostenido entre los dos más altos oficiales de ese reparto militar.

Se conoció de fuentes militares que el jefe máximo de esa división, general Marcos Játiva y el jefe de Estado Mayor, coronel Ciro Escobar, quienes mantenían diferencias de criterios, se reunieron ayer en la mañana.

Sueños, esperanzas y la vida continúa

Los indígenas, protagonistas centrales de los hechos, vuelven a sus casas. Los políticos siguen con lo suyo

Exp. 01 - 23 - 2000

Miles de indígenas desmontaron su improvisado campamento y abandonaron la capital con rostros amargados y un sentimiento de frustración. Se consideran "traicionados" luego que el viernes, por primera vez, acariciaron el poder durante tres horas.

En distintos tonos, dirigentes y gente de base se quejaban de que una vez más fueron engañados "por los banqueros, la plutocracia y la cúpula de las Fuerzas Armadas".

El sentimiento general que exteriorizaban era que si bien lograron la "caída de Mahuad", quien lo reemplaza, el ahora presidente Gustavo Noboa, representa "la continuidad".

En una sucesión de hechos que se produjeron con inusitada rapidez y que mantuvieron en vilo a los ecuatorianos y al mundo, el dirigente indígena Antonio Vargas integró primero la Junta de Salvación Nacional, luego un triunvirato que se autoproclamó como nuevo gobierno y finalmente quedó excluido.

Tras la partida de los indígenas, de Jamil Mahuad, Quito y el Ecuador entero, al parecer, vuelven a la "normalidad". La vida continúa.

CONTINUA ►

CONTINUACION ►

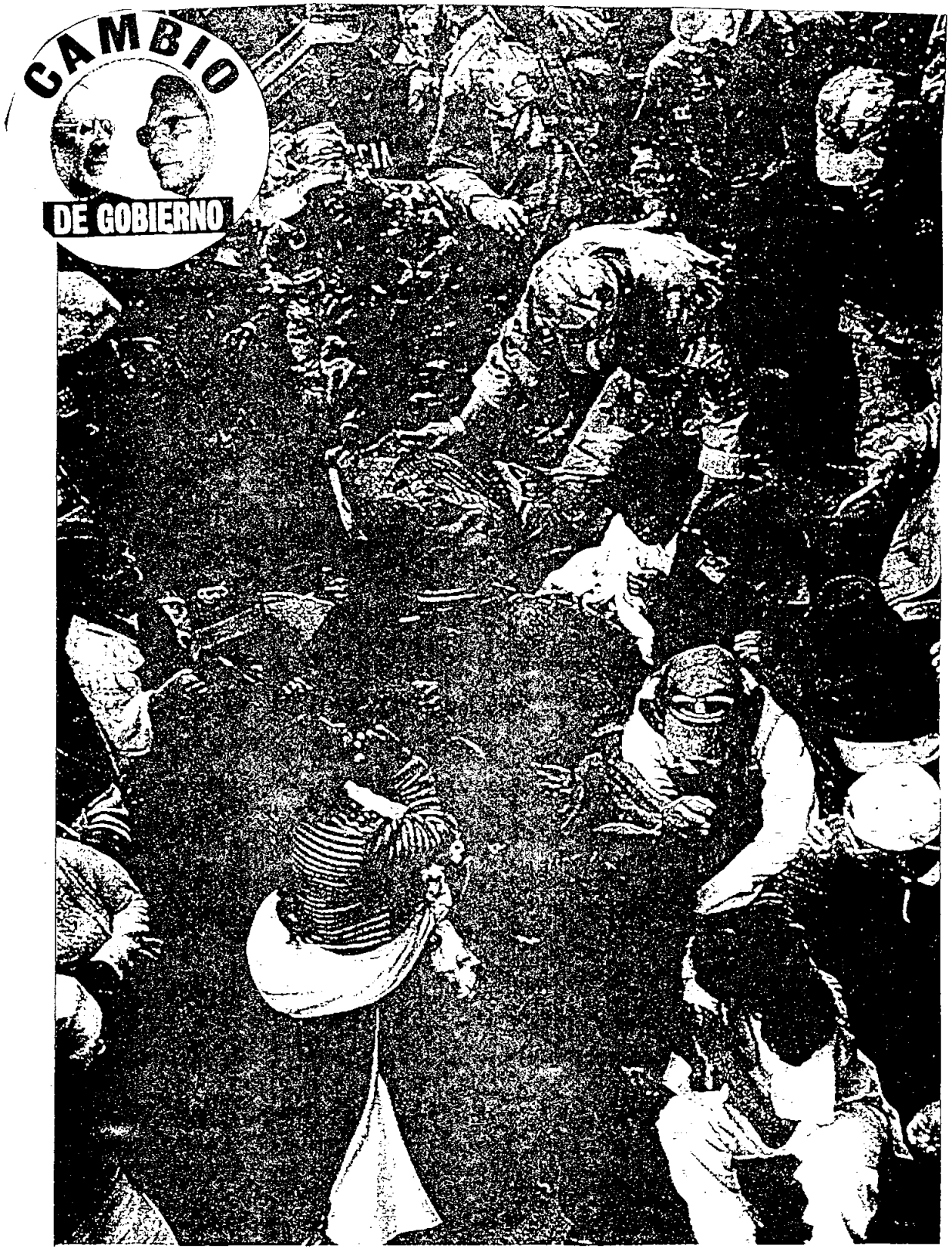

HASTA HACE POCO ERAN ALIADOS

Unos diez mil indígenas, que desde hace una semana permanecieron en los alrededores del Congreso y durante un día en su interior, son desalojados por la fuerza pública. Por primera vez, pero solo por tres horas, habían saboreado muy de cerca el poder. Las comunidades indias con la alianza de un grupo de militares lograron conformar una junta de salvación nacional, desconocer a Mahuad y autoproclamarse gobierno.

CONTINUA ►

CONTINUACION ►

CANSANCIO, DECEPCIÓN, FRUSTRACIÓN, INCERTIDUMBRE...

Difícil conocer los pensamientos y sentimientos de los coroneles que se unieron a los movimientos sociales con el objetivo de cambiar a los poderes del Estado e instaurar una Junta de Gobierno de Salvación Nacional. Los movimientos sociales expresan su temor a que el régimen de Gustavo Noboa o los altos mandos de las Fuerzas Armadas tomen represalias.

BASE JURIDICA DE LA SUCESION

■ La sucesión presidencial tiene su base jurídica en el artículo 168 de la Constitución Política del Estado.

■ Dicho artículo tiene relación con la "sucesión presidencial por falta definitiva del presidente de la República, caso en el cual le subrogará el vicepresidente por el tiempo que faltare para completar el correspondiente período constitucional".

■ Luego de la posesión, el presidente Gustavo Noboa permaneció por más de siete horas en el Ministerio de Defensa. (MUP)

HOY, 01, 23, 2000

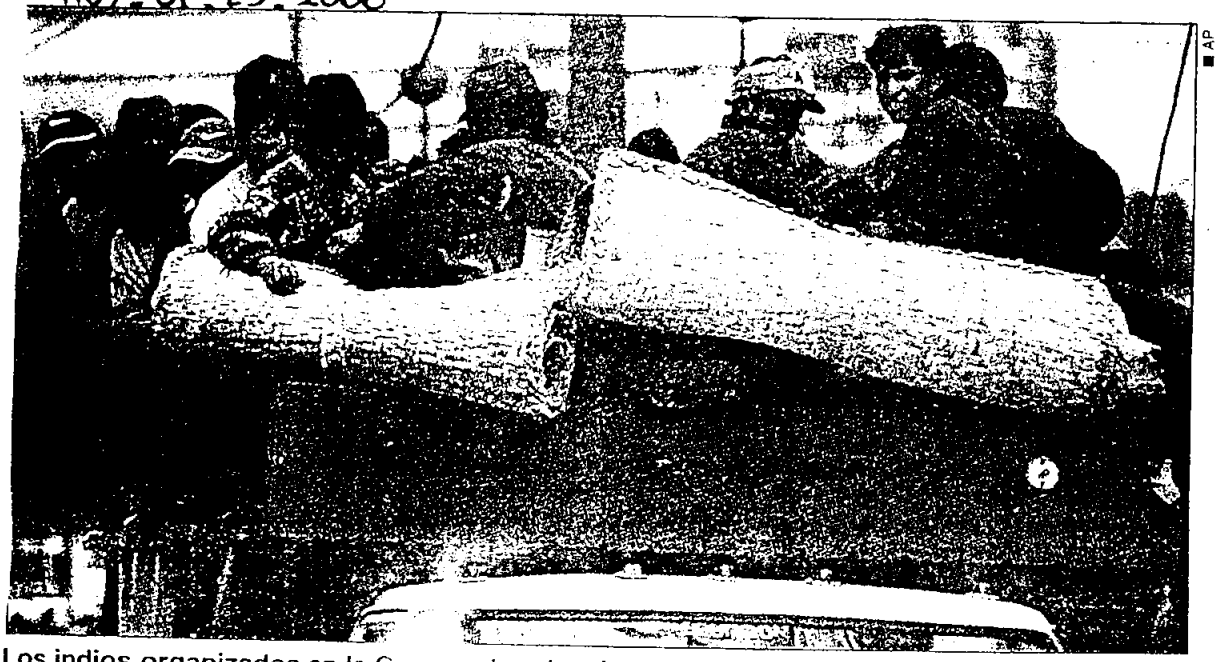

■ AP

Los indios organizados en la C[illegible] abandonaban ayer la ciudad de Quito, quejándose de haber sido traicionados, ya que su levantamiento no cuajó en un golpe militar exitoso

UNIV-01-23-2000

Antonio Vargas, del éxtasis a la tristeza en menos de 24 horas

QUITO.– "En un mes el pueblo ecuatoriano deberá ratificar o destituir a todos los congresistas y condenará al general Mendoza por traición a los intereses de la patria", dijo ayer un resignado Antonio Vargas cuando abandonaba su trinchera de la Casa de la Cultura Ecuatoriana.

Es que en pocas horas el éxtasis de Vargas se transformó en pesadumbre y tristeza.

"Cumplimos casi todos los objetivos que nos propusimos, nos demostramos a nosotros mismos que tenemos la capacidad de derrocar a los presidentes y los gobiernos corruptos", anotó.

El dirigente indígena vio los primeros rayos de sol refugiado en el interior del Congreso Nacional.

"El pueblo indio seguirá luchando hasta conseguir la libertad de los coroneles que decidieron apoyar la acción popular. El cierre de vías continúa", afirmó, mientras recibía muestras de apoyo de varios de sus correligionarios.

Diógenes Baldeón EL UNIVERSO

■ QUITO.– Los indígenas abandonaron el Congreso Nacional con lágrimas en los ojos, liderados por Antonio Vargas.

Fuerte chuchaqui

Eran las 09h30 de ayer y Antonio Vargas ya no formaba parte del triunvirato.

Atrás quedaron las proclamas de la madrugada del 22 de enero cuando junto al Gral. Carlos Mendoza y Carlos Solórzano se proclamaron en triunvirato. El chuchaqui era fuerte y doloroso.

El presidente de la Conaie volvió a la realidad y nada de lo que dijo aquella noche ni siquiera la orden que dio para que detengan a Mahuad, se había podido cumplir.

Fuera del Congreso

Los indígenas en los exteriores del Palacio Legislativo guardaban en sus ponchos el sentimiento de la traición.

¡Nos traicionaron! ¡Fuera!, exclamó uno de ellos en tono agresivo y amenazante, aunque ya no tuvo la fuerza de otros días.

La escolta legislativa tomó el control de la situación. "Abandonan las instalaciones del Congreso o los desalojamos", advirtió un oficial.

Vargas, nervioso y dubitativo, aceptó la petición que les hicieron los uniformados.

Se dirigió en quichua a los suyos, cantaron el Himno Nacional y retiraron la pancarta del Parlamento de los Pueblos del Ecuador.

No colaborará

En diálogo con la agencia de noticias AFP, el presidente de la Confederación de Nacionalidades Indígenas del Ecuador (Conaie), anunció ayer que no colaborarán con el nuevo gobierno del Presidente Gustavo Noboa y señaló que "nosotros lo desconoceremos".

"Los indígenas desconocemos todo. El pueblo indígena jamás va a reconocer como presidente a Noboa", dijo Vargas en una conversación que realizada en el parque El Arbolito de Quito, donde el dirigente dialogaba con sus congéneres.

Vargas, quien la víspera integró una junta cívico-militar y que después hizo parte de un triunvirato que depuso al presidente constitucional, Jamil Mahuad, dijo que "vamos a seguir vigilantes desde nuestras comunidades".

"Hemos conseguido el objetivo trazado, la salida de Mahuad, y por ello nos sentimos triunfadores", manifestó Vargas.

Sin embargo, lamentó la ruptura del triunvirato del que hizo parte con el general del Ejército, Carlos Mendoza y el ex magistrado y abogado, Carlos Solórzano.

Cuando se le requirió una opinión sobre el general Mendoza, quien en la madrugada del sábado solicitó su paso a la reserva, y señaló que Carlos Mendoza "nos traicionó, es un traidor".

Mientras tanto, unos diez mil indígenas protagonistas de la toma de Quito, abandonaron la ciudad poco a poco y de forma pacífica.

Los indígenas

Exp. 01-24-2000
ATALAYA

BYRON LÓPEZ CASTILLO

El escenario nacional ha venido siendo ocupado en forma lenta por un segmento de nuestra sociedad que había permanecido hasta no hace mucho al margen de las grandes decisiones, como un convidado de piedra o como un simple observador de todo lo que acontecía a su alrededor.

Más, de unos años a esta parte, este segmento social ha hecho acto de presencia en forma masiva y ha conseguido poco a poco las aspiraciones que ha planteado.

Este grupo humano es el de los indígenas, de quienes Juan Montalvo dijo que si escribiría sobre ellos, haría llorar a todo el mundo.

Y no le faltó razón al Cervantes de América. Nuestros indígenas fueron considerados como cosas o como semovientes. En pleno siglo veinte, hasta hace unas pocas décadas, los hacendados de nuestra serranía vendían sus haciendas "con indios y todo" el derecho de pernada era parte consustancial de la prepotencia gamonal. El priostazgo era una forma de endeudar a los indígenas de generación en generación para mantenerlos sometidos a la férula del "amu patrón". El huasipungo, no es otra cosa que una manifestación de esclavitud. Jorge Ycaza escribió con este nombre una de sus monumentales obras que traducida a varios idiomas recorrió la tierra evidenciando la gravedad del problema social, económico, cultural de nuestros indígenas.

El indígena encontraba en la chicha y en el "trago" una válvula de escape para desahogar su tragedia.

Pero lentamente, como consecuencia de mil factores, los indígenas han tomado conciencia de su realidad y con justo derecho han salido a las calles, a las plazas y a las carreteras a exponer a gritos su angustia, a hacerse presentes como seres humanos que son para exigir un trato acorde con la época en la que vivimos.

No hay que admirarse que los indígenas pacíficamente traten de buscar mejores días para ellos y para el país.

Tienen los mismos derechos que los representantes de las fuerzas vivas para ocupar las calles con sus gritos de protesta.

Tienen los mismos derechos que los sindicalistas que salen a gritar porque no se terminan sus canonjías y sus prebendas.

Tienen los mismos derechos que algunos banqueros que salieron a las calles a gritar contra el gobierno al que le echaron cínicamente la culpa de sus latrocinios y de sus pillerías contra los dineros de "sus clientes".

¿No decimos que todos somos iguales ante la ley?

El movimiento indígena de estos días ha evidenciado que tiene una gran organización y una disciplina que ya las quisiéramos tener "los blancos".

Los indígenas llegaron a la ciudad de Quito por todos los caminos a su alcance para cumplir el compromiso adquirido con sus dirigentes de estar a un hora determinada en "el arbolito de El Ejido".

Llegaron con avituallamientos para poder comer sin molestar a nadie.

Han desfilado por las calles de Quito en forma pacífica sin que la fuerza pública haya tenido que intervenir para dispersarlos por actos de violencia o de ataques a la propiedad privada, como si los hacen, en cambio, otros movimientos que creen que mientras más vidrios rompen y más llantas queman son más valientes.

Han llegado hasta las altas cúpulas de las fuerzas armadas para entregarles su mensaje y han recibido de parte de ellas la atención del caso.

Sus pedidos, para muchos constituyen un atentado contra ciertos principios democráticos. Sin embargo, muchas de las peticiones de los indígenas han sido formuladas por otros sectores de nuestra sociedad.

'Pueblo indígena es el perdedor'

CONTINUA ►

CONTINUACION ►

Exp_01.23.2000

Alfredo Vera, ex ministro de Educación, considera que la caída de Mahuad era inevitable, ya que su posición se tornó insostenible.

A criterio de Vera, el ex mandatario nunca dio indicios de haber tenido un plan de gobierno, o siquiera un plan económico.

"La dolarización improvisada por Mahuad es una muestra de ello".

La conspiración militar, para Vera, no es solamente de los coroneles, también se produjo un complot en el alto mando, ya que el propio Mahuad contó que se le "invitó" a salir de Palacio, además de que prácticamente lo encerraron en la base aérea Mariscal Sucre, comentó.

Vera dijo que los integrantes del pueblo indígena son los "grandes perdedores" de este episodio en la historia del país, que se suma a los 500 años de discriminación.

Sin embargo, considera que no se trata de una derrota total para estos ciudadanos: el nuevo gobierno sabe que no se puede jugar con los indígenas. (FVS)

ROLANDO ENRÍQUEZ

Los indígenas recogieron sus pertenencias y se fueron.

TEL.01.24.2000

CONAIE y CMS advierten que volverán

El Parlamento Nacional de la Confederación de Nacionalidades Indígenas del Ecuador (CONAIE) y de la Coordinadora de Movimientos Sociales (CMS), mediante un comunicado oficial, advirtieron que "volverán para derrocar la vieja clase política del poder".

Ambas agrupaciones populares dijeron que "continuarán funcionando como un poder dual y desconocen al Gobierno de Noboa por constituir la continuación de la corrupción y el saqueo".

Asimismo, condenaron cualquier intento de persecución y retaliación contra los militares levantados y los dirigentes sociales que participaron en el levantamiento.

Calificaron como una "victoria histórica" el derrocamiento del régimen del Dr. Jamil Mahuad Witt y cuestionaron la supuesta traición en que habrían incurrido los generales (r) Carlos Mendoza Poveda y Thelmo Sandoval Barona, "quienes confiscaron el poder popular y lo entregaron a la vieja clase política dejando intocable el viejo Estado corrupto y sus instituciones".

En el comunicado, la CONAIE y la CMS destacaron el papel cumplido por el Crnl. Lucio Gutiérrez a quien lo calificaron como héroe de la dignidad nacional.

El presidente de la CONAIE, Antonio Vargas Huatatoca, dijo que ha sido inédito en la historia ecuatoriana la consolidación de la alianza entre los pueblos y un segmento de las Fuerzas Armadas.

"Este levantamiento fue en contra de la dolarización, la corrupción, las privatizaciones, en contra de la entrega de la soberanía del País y por un Estado más plurinacional y unitario", afirmó.

Conaie y Alto Mando, un viejo contacto

CONTINUA ►

CONTINUACION ►

En un boletín de prensa del Parlamento Nacional de los Pueblos del Ecuador, que llegó a la redacción de HOY, vía fax, a las 14:30 de ayer, se denuncia la "traición de los generales Carlos Mendoza y Telmo Sandoval".

También se indica que la resolución del Congreso de la Conaie (noviembre de 1999) "de avanzar en un proceso de cambio total" fue respaldada por ambos generales. "Sandoval estuvo presente en ese hecho y en actos shamánicos para buscar la fuerza espiritual necesaria".

Ayer, a las 13:00, Vargas dijo a HOY que ellos no habían planificado el golpe con la Conaie. (AA)

Por Ana Angulo Benavides
■ Jefa de la Sección Política

El ex ministro de Defensa, José Gallardo, dice que el golpe había sido planificado con los generales Telmo Sandoval y Carlos Mendoza.

- Esa es una mentira de José Gallardo, quien, junto con Vladimiro Alvarez, es uno de los grandes opositores al movimiento indígena.

¿La Conaie había tenido antes algún acercamiento con ellos?

- En varias ocasiones nos habían invitado al Comando Conjunto de las FFAA y nosotros habíamos acudido a estas reuniones de trabajo, en las que hablábamos sobre el desarrollo del campo, porque los militares están involucrados en eso, incluso se creó en el Ministerio de Defensa una Subsecretaría Nacional Indígena Campesina.

¿Así planificaron el golpe?

- Le repito que no estaba planificado nada; ellos nos habían invitado para tener contactos con nosotros.

Pero el Comando Conjunto había sido 'notificado' del levantamiento indígena

- Al Comando Conjunto le habíamos explicado que habría la marcha porque el Gobierno había incumplido los acuerdos de octubre de 1998, marzo y julio de 1999; les dijimos que había que buscar alternativas; más adelante les planteamos que un c.. io total requería la disolución de los tres poderes del Estado. De eso habíamos hablado con el general Mendoza.

¿Qué les respondió el Alto Mando?

- No nos dijeron nada.

¿Eso fue antes del miércoles anterior?

- Sí. En relación con la marcha efectuada el miércoles pasado al Ministerio de Defensa, fuimos a pedirles apoyo para la conformación de una Junta de Gobierno de Salvación Nacional integrada por un militar, un religioso y un civil.

¿Qué les contestaron?

- Nos dijeron que había que mantener la Constitución. Por eso le digo que no estaba planificado nada, esta fue una decisión exclusiva del pueblo indígena.

Entonces, ¿por qué usted ha dicho que Mendoza los traicionó?

- Porque la noche del viernes, en el Palacio de Gobierno, él juró ante Dios y ante la Patria que se integraba a la Junta de Gobierno de Salvación Nacional y luego de dos horas dijo que renunciaba. Esa fue una traición al pueblo ecuatoriano, así como a los coroneles que habían declinado asumir el poder en favor del Alto Mando.

¿Por qué confió en Mendoza la Conaie?

- Porque esa noche, ante los altos oficiales del Ejército, la Marina y la

CONTINUA ►

CONTINUACION ►

FAE, juró que haría respetar a la Junta de Gobierno. Ahora veo que la cúpula de las FFAA no tienen palabra ni dignidad porque creo que también están metidos dentro de la corrupción.

Si no lo planificaron con el Alto Mando, ¿lo hicieron con los coroneles?

- Nunca tuvimos contacto con ellos, nosotros siempre lo habíamos tenido con el Alto Mando militar. Al coronel Lucio Gutiérrez lo conocí luego de que había empezado el levantamiento. Creo que él y sus compañeros se unieron a nuestra causa porque era justa.

¿Qué sabe de ellos?

- Conocemos que los coroneles Gutiérrez, Gustavo Lalama, Fausto Cobo, Jorge Brito y un capitán están presos.

¿La Conaie se daba cuenta de que su propuesta rompía la Constitución?

- ¿Hasta cuándo se podía mantenerla? Si el Gobierno de Mahuad, con la dolarización, la había violado usted sabe que eso no consta en la Constitución.

Ustedes pedían la salida de los miembros de los tres poderes, pero solo se fue el presidente.

- Nosotros estamos satisfechos porque nos bajamos un poder y todo su Gabinete; quedan los otros dos, pero nuestros planteamientos son de largo alcance, si hoy no lo conseguimos vamos a seguir luchando, creemos que muchos sectores van a sumarse.

¿La Conaie reconoce a Gustavo Noboa como presidente?

- Nosotros no lo reconocemos.

¿Si él los llamara al diálogo concurrirían?

- No puedo decirle 'sí' o 'no' porque eso dependerá del pueblo indígena. La próxima semana nos reuniremos los dirigentes para definir una nueva estrategia; para nosotros el levantamiento indígena continúa y en varias provincias se ha suspendido temporalmente.

¿La dirigencia indígena no teme la cárcel?

- Sería un error que apresaran a los líderes indígenas porque eso entrañaría echar más leña al fuego; nuestras bases de provincias se mantienen vigilantes de lo que pueda suceder.

¿Qué puede pasar?

- Si no hay cambios habrá un estallido social impredecible.

'La democracia es muy frágil'

Exp_ 01_24_ 2000

EE. UU. observa con inquietud lo que ocurre en Ecuador y América Latina

El consejero sobre América Latina del Gobierno de los Estados Unidos dijo que su país sigue con atención la situación en Ecuador y que el derrocamiento de Jamil Mahuad muestra la fragilidad de las democracias en la región.

"Estados Unidos está observando la situación con mucha atención (...) esto no es una situación normal desde un punto de vista constitucional. Que un presidente salga por tevé a decir que fue derrocado no es normal", dijo Arturo Valenzuela, director de Asuntos Hemisféricos del Consejo de Seguridad.

"Lo de Ecuador sigue mostrando la fragilidad de los sistemas democráticos en la región. Sin embargo, no creo que esto sea un retorno a los golpes de Estado tradicionales, cuando las juntas militares asumían el poder por la fuerza implantando regímenes represivos", sostuvo Valenzuela.

Ecuador, un país con 12,4 millones de

CONTINUA ►

CONTINUACION ►

habitantes, se debate en una crisis que en 1999 trajo una inflación de 60,7 por ciento, una recesión de 7,5, una devaluación de la moneda de 67 por ciento y una moratoria de la deuda externa de más de 13.000 millones de dólares.

"Hace tiempo que la situación ecuatoriana nos preocupa. Hubo un deterioro económico importante", dijo Valenzuela.

El consejero norteamericano también se refirió al triunfo del socialista Ricardo Lagos en Chile y sostuvo que el arresto en Londres del ex dictador Augusto Pinochet complicó la situación política de ese país.

El triunfo de Lagos "es el triunfo de una política que va más allá de los partidos tradicionales (...). Pinochet complicó en general la política chilena y abrió heridas que todavía no están cicatrizadas. En parte porque no todos los sectores de la sociedad habían hecho su autocrítica", sostuvo Valenzuela.

Consultado sobre por qué Estados Unidos no tenía una posición firme respecto de los poderes extraconstitucionales de Alberto Fujimori, en Perú, y Hugo Chávez, en Venezuela, el consejero sostuvo que "no hay que exagerar los posibles instrumentos que tiene la comunidad internacional o un país como Estados Unidos para influenciar en la construcción de la democracia".

"No siempre la cosa se puede arreglar de afuera", agregó.

Tensas horas en la embajada

El depuesto presidente de Ecuador, Jamil Mahuad, vivió horas "tensas" y "dramáticas" en la residencia del embajador chileno, en Quito, consignaron ayer algunos diarios de Santiago.

"Mahuad vivió horas dramáticas en la sede chilena", informó La Tercera, y agregó que el ex presidente ecuatoriano se refugió en esa residencia diplomática.

El diario Las Ultimas Noticias, de la cadena El Mercurio, tituló "Tensa noche de Mahuad en la embajada de Chile", señalando que después del golpe, el depuesto mandatario se refugió en la sede chilena en Quito. Al amanecer, decidió no asilarse.

La Tercera escribió que Mahuad, quien permanecía acompañado por sus escoltas y algunos de sus ministros, decidió huir de la base cuando comenzaron a acercarse varios vehículos con efectivos militares. Temiendo ser detenido, el gobernante tomó un auto y salió del lugar".

Agregó que eran cerca de las 22 :00 del viernes, a la residencia del embajador chileno Jorge Burgos llegó el canciller ecuatoriano Benjamín Ortiz para hablar con Luis Palma, el encargado de negocios de la legación.

"Ortiz traía un mensaje urgente a Palma: Mahuad temía por su seguridad y quería saber si el gobierno chileno estaba dispuesto a recibirlo como huésped en la residencia que, como toda sede diplomática, goza de inmunidad", señaló el periódico. Luego, comentó que Palma, quien ya había recibido instrucciones precisas de la Cancillería y del presidente chileno Eduardo Frei, le dijo a Ortiz que el gobierno no tenía problemas en recibirlo.

Los indígenas, grandes perdedores

Los grandes perdedores del golpe de Estado que derrocó al presidente Jamil Mahuad son los indígenas, que luego de haber logrado integrar un triunvirato, se quedaron con un amargo gusto a fracaso en la boca.

El parque El Arbolito, que fue la base de unos 10.000 aborígenes que se sublevaron para exigir la renuncia de Mahuad, estaba vacío este domingo.

"Lloramos ayer, y seguimos llorando hoy. Pero volveremos tras reponer nuestras fuerzas", advirtió uno de ellos, que barría la basura que había quedado en el césped.

Tras la sublevación de los indígenas, Mahuad fue derrocado por una junta antes de que ésta entregara el poder a otro civil, el vicepresidente Gustavo Noboa.

"Noboa o Mahuad, es la misma cosa. Todos tienen que irse. Nuestro poder adquisitivo se cayó y nada va a cambiar", lamentó María, también indígena, que formaba parte de los 20 empleados municipales encargados de limpiar los restos de las comidas de las 10.000 personas que ocuparon el parque toda la semana.

"Nuestra victoria es más un fracaso", reconoció Víctor, otro indígena encargado de barrer la plaza. "Pero nada nos asusta. No es posible que la oligarquía siga oprimiendo a más de 13 millones de ecuatorianos", subrayó.

Las 28 naciones indígenas reúnen 3,5 mi-

CONTINUA ►

CONTINUACION ►

llones de personas, es decir, casi el 30% de la población, cuya lengua es el quichua.

"Nosotros no podemos sobrevivir. Queríamos una rebaja de los productos de primera necesidad, nada ahora tenemos", añadió María.

La mayoría de los ecuatorianos gana el salario mínimo, es decir, 46 dólares por mes.

En el parque no se veía ninguna fuerza policial, salvo en los alrededores del palacio de Carondelet, sede de la presidencia.

Solo las paredes recordaban que un golpe de Estado había tenido lugar en ese mismo sitio. "Cae Mahuad: ¿ya?", interrogaba un grafiti a cincuenta metros de la presidencia. (EFE)

El coronel Lucio Gutiérrez y el dirigente de la Conaie, Antonio Vargas, conformaron la fugaz junta de Gobierno.

Sierra • Militares y policías retiraron ayer los últimos escombros

La desmovilización indígena deja libre a la Panamericana

Redacciones Ibarra, Ambato y Cuenca

Com_01_25_2000

Ayer, la carretera Panamericana quedó totalmente libre para el tránsito a lo largo de la serranía. Con ello retornaron la tranquilidad y el abastecimiento a los mercados.

En el norte, la vía se abrió a las 09:10. Efectivos del Ejército y Policía iniciaron, a las 0700, el retiro de escombros que dejaron los indígenas al sur de Ibarra; a las 09:00 concluyeron el trabajo en Cayambe.

Entonces comenzaron a llegar alimentos procedentes del centro y del litoral del país a los 18 mercados de Imbabura que se encontraban, prácticamente, desabastecidos. Igualmente, la planta envasadora de Agipgas despachó 4 000 cilindros para los distribuidores de la provincia y Carchi. Las ventas al público se reanudaron en la tarde.

En la Sierra centro, el tránsito interprovincial se restableció desde muy temprano hacia Quito, Latacunga, Salcedo, Riobamba, Guaranda, Baños y la Amazonia. Las ferias agropecuarias de los lunes fueron intensas en Ambato. Los indígenas y campesinos vendieron masivamente sus productos en el Mercado Mayorista, El Socavón, La Merced, en el resto y en las plazas.

En Guaranda, cabecera provincial de Bolívar, la desmovilización indígena permitió que el servicio de agua potable se restablezca el domingo, a las 14:00, pero hasta ayer en la mañana persistía la escasez de gas de uso doméstico.

En el Austro, a pesar de que las vías se reabrieron el fin de semana, los precios de los productos básicos seguían altos en los mercados El Arenal, Doce de Abril, Diez de Agosto y Nueve de Octubre. Además, este Diario verificó que no existe control.

En el norte, particularmente en Ibarra, los controles dan resultado: la semana pasada se confiscaron 4 000 quintales de arroz y se detuvo a 8 personas.

Vargas: Indígenas no son golpistas

TEL_01_25_99

La Confederación de Nacionalidades Indígenas del Ecuador (CONAIE) rechazó ayer las versiones de que el movimiento indígena junto con los militares habrían planificado el golpe de Estado que terminó con el gobierno del Dr. Jamil Mahuad Witt.

Por el contrario, aseguraron tener un documento que revela que éste fue planificado por las Fuerzas Armadas.

Al respecto, el presidente de la CONAIE, Antonio Vargas Huatatoca, expresó que "esto tampoco fue planificado con los militares, nunca hemos tenido una reunión con los militares siempre hemos ido al Comando Conjunto a decir con claridad de institución a institución que en el Ecuador pasaba esto, sabía la cúpula de los generales del Comando Conjunto, sabía el mismo gobierno lo que nosotros estábamos planteando que hay que cambiar totalmente los tres poderes del Estado, sabían todos".

Según Vargas, con las acciones del viernes se dio un sacudón a la derecha y vieja clase política que no ha sabido entender los problemas del País.

"No éramos locos, estábamos pensando en un cambio total, sino nos hubieran traicionado los militares, la cúpula especialmente, nos hubiéramos hecho cargo, pero esa esperanza no está muerta para nosotros, la Junta de Salvación Nacional continúa, el proceso va a continuar con los parlamentos provinciales", aseveró.

Destacó la organización del pueblo indígena y precisó cuáles eran sus verdaderos propósitos. "Hemos demostrado esta vez en la historia que el pueblo indígena está bien organizado, hemos tomado el Congreso Nacional, la Corte y la Presidencia de la República. Nuestro interés no fue gobernar, no estaba en nuestros planes, pero fue la presión del pueblo para formar la Junta de Gobierno", acotó.

Asimismo, pidió públicamente al nuevo Presidente y Jefe del Comando Conjunto de las FF.AA. que cumplan su palabra de respetar a los coroneles y que no los repriman.

Por su parte, el presidente de la ECUARUNARI, Salvador Quishpe, denunció que existe un documento llamado La Proclama donde se evidencia que las FF.AA. quisieron tomarse el poder.

"Hay un documento que está por allí y nosotros lo tenemos. En ese rato lo sacaron, lo leyeron y se llama La Proclama, ahí se evidencia

CONTINUA ►

CONTINUACION ►

claramente cuál fue la estrategia que las Fuerzas Armadas estaban manejando con la finalidad de tomarse ellos el mando, les falló y no pudieron tomarse el mando que es distinto", afirmó Quishpe.

La Conaie evaluará el llamado al diálogo

Com_01_25_2000

Algunas dudas se generaron, ayer, en torno a quién sería la persona a cargo de la rueda de prensa convocada, para las 11:30, en la sede de la Confederación de Nacionalidades Indígenas del Ecuador (Conaie), al norte de Quito. Pero todo se aclaró cuando, a esa hora, hicieron su aparición Antonio Vargas, presidente, y otros dirigentes de esa organización.

Vargas estaba tranquilo y descansado, a diferencia de los días que transcurrieron desde su llegada al Ágora de la Casa de la Cultura, hasta su salida, la madrugada del sábado, del Ministerio de Defensa, pasando por pocas horas por la Presidencia de la Repeublica.

Entre lo más importante que dio a conocer, esta la decisión de suspender, temporalmente, el levantamiento y las movilizaciones indígenas hasta evaluar estas acciones con los dirigentes, a nivel nacional. Asimismo, aclaró, que deben analizar y decidir sobre los llamados a un diálogo mencionados por el ministro de Gobierno, Francisco Huerta, y por el propio presidente de la República, Gustavo Noboa.

Las autoridades no deben pensar que los indios van a ir a dialogar y que con la firma de un convenio vamos a quedarnos callados: "Queremos un cambio profundo para Ecuador". Pidieron, además, que el Gobierno acabe con la persecución a los dirigentes y que deje en libertad a los coroneles que están presos.

Según el dirigente de la Conaie, de aquí a tres o seis meses puede haber una gran explosión social, inclusive una guerra civil (que no será responsabilidad de ellos) si en el país no hay un cambio total, en temas relacionados a la dolarización, las privatizaciones y el pago de la deuda externa. Pese a este anuncio, aclaró, que los indígenas continuarán con las protestas pacíficas y con el fortalecimiento de los parlamentos provinciales y, que el uso de las armas, como ocurre en Centroamérica, no es una alternativa para ellos. "Muchas veces se ha alcanzado el poder con las armas, pero esos gobiernos han caído y no ha pasado nada, nosotros demostramos que hay formas pacíficas de alcanzar los objetivos: uno de ellos, la salida del ex presidente Jamil Mahuad".

Cerca de 30 periodistas, nacionales y extranjeros, estuvieron en la rueda de prensa. Mientras unos 50 indígenas ocupaban casi la totalidad de las sillas del salón de sesiones de la Conaie. Ellos también mostraban su interés por lo que decía Vargas, más aún cuando aclaró que los dirigentes no huirán y que seguirán con sus tareas. El fin de semana, el Presidente de la Conaie fue a Cotopaxi a participar en una marcha realizada por los indígenas de esa provincia.

Ante el anuncio hecho por la fiscal general de la Nación, Mariana Yépez, en el sentido de que se iniciarán algunos procesos en contra de ellos, Vargas dijo que no van a esconderse y que permanecerá cumpliendo con sus labores como dirigente.

Por otro lado, desmintieron que lo ocurrido la semana pasada haya sido planificado de antemano con los militares con el propósito de efectuar un golpe de Estado. "Queremos ratificar que los dirigentes indígenas nunca hemos sido golpistas. Lo que hemos querido es cambiar este país pacíficamente demostrando la unidad del pueblo indígena y de todos los ecuatorianos".

No se puede hablar de golpismo cuando los militares sabían de antemando lo que el movimiento indígena pensaba sobre el estado del país. En varias reuniones en el Comando Conjunto (muchas de ellas públicas) les explicaron que se debe acabar con la corrupción y dar un giro en la conducción del Estado. "Ahí no puede haber planificación ni golpismo".

Según los dirigentes de la Conaie el pueblo indígena no tuvo interés en gobernar. Eso no estaba en sus mentes, sino que fue la presión de la gente para que forme parte de la Junta de Gobierno. Ante esto, los militares apoyaron el movimiento para que no haya sangre y para que el cambio sea pacífico.

Pero, los indígenas insisten que fueron traicionados por algunos generales que integran la cúpula militar. "Cuando tuvimos la reunión de dos horas con los generales en la casa presidencial no querían reconocer al coronel Gutiérrez como parte de la Junta, sino que plantearon que Carlos Mendoza debería ser quien esté en ese lugar. Incluso uno de ellos, antes del anuncio de la conformación de triunvirato nos hizo rezar el Padrenuestro. Luego de tres

CONTINUA ►

CONTINUACION ►

horas, esos generales rompieron su palabra.

Salvador Quishpe, dirigente de la Ecuarunarí, fue más allá, al revelar que hubo mucha especulación en torno a lo que realmente pasó con los militares la noche del viernes y la madrugada del sábado. Especialmente en la denominada estrategia del general Carlos Mendoza que no fue tal. "El Consejo de Generales -dijo- a través de este oficial planteó que las Fuerzas Armadas se tomen el poder absoluto. Hay un documento que respalda esta afirmación, del cual la Conaie tiene una copia y que fue llamado la proclama, que se dio a conocer a las 22:00 del viernes". Quisphe aseguró que en su momento será presentado y en él se evidencia la real estrategia de los militares: la dictadura. Eso no lo dejamos pasar y se decidió la conformación del ese triunvirato.

Vargas en una primera evaluación, dijo que se dio un sacudón a la derecha y a la clase política que no entiende los problemas del país y de los indios.

Faltó un frente armado

Los indígenas no quieren acudir a los métodos violentos para conquistar el poder, pero admiten que su alzamiento del viernes pasado fracasó por "no haber tenido un frente armado que hubiera defendido esa lucha", declaró el líder de la Conaie, Antonio Vargas, a radio Caracol de Colombia.

"Siempre he dicho que lucha con violencia no atrae mucho. La lucha debe ser pacífica ... usted se imagina que nosotros estuvimos casi en el poder por cinco horas sin una lucha armada, y es por eso que estamos en la casa, por no haber tenido un frente armado que hubiera defendido esa lucha", dijo Vargas.

También señaló que "en muchos países el fracaso de la lucha armada ha sido irreparable, se conocen los casos de Colombia y Centroamérica donde ese método provocó una crisis total".El dirigente integró una Junta de Salvación Nacional, con varios coroneles insurrectos, y un triunvirato de fugaz duración -con el general Carlos Mendoza y Carlos Solórzano-, tras el derrocamiento de Jamil Mahuad. ***AFP***

El golpismo y el indigenado

Jaime Bejarano

Com_01_25_2000

La pesadilla de 16 horas que alucinó el país, de la mañana del viernes pasado a la madrugada del siguiente día, al instaurar una facción de coroneles insurrectos y un grupo indígena la efímera Junta de Gobierno civil-militar, fue un episodio mas en la cronología de intervencionismos castrenses en la toma del poder.

En el siglo pasado hubo 4 intromisiones de las Fuerzas Armadas para ejercer el Gobierno. La primera en 1925 en la Revolución Juliana, cuando la denominada Liga de Militares Jóvenes implantó una Junta Suprema, presidida por Isidro Ayora, al inicio como dictador y luego como presidente elegido, régimen controlador de la bancocracia costeña, la empresa privada monopólica y la extorsión salarial de obreros.

En 1937 el entonces ministro de Defensa, general Alberto Enríquez, asumió el mando para restaurar derechos sindicales, la soberanía ecuatoriana sobre recursos naturales explotados por empresas foráneas y una legislación laboral con fin social.

La tercera vez ocurrió de 1963 a 1966, con un cuarteto de generales, auspiciados por la CIA y el Pentágono, animados dizque por planes reformistas agrario, fiscal y tributario, los que fugazmente se diluyeron por rechazo de las elites y castas dirigentes que se sintieron perjudicadas en su hegemonía.

La última captación militar del poder fue de 1972 a 1977, en la "era petrolera", si bien al comienzo con buenas intenciones nacionalistas, pronto frustradas por incapacidad administrativa de cuantiosos ingresos de exportación.

Ahora, el cuartelazo del viernes pasado, insurrección de una camarilla de coroneles que pretendía medrar el ambiente de agitación suscitado por el factor étnico-aborigen, tuvo felizmente momentánea duración por patriótica reacción del Consejo de Generales y Almirantes, los que respaldaron la asunción constitucional del vicepresidente de la República, Gustavo Noboa.

El arraigo histórico del intervencionismo militar en los regímenes de producto electoral sigue influyendo en la estabilidad gubernamental del Ecuador, así como de otros países de Iberoamérica, ilegitimando la real transición desde sistemas autocráticos hacia regencias democráticas.

El Republicanismo afirmó integrar al indigenado a su forma de gobierno, aunque únicamente lo hizo con legalismos hipócritas. Juan Montalvo escribía: "El indio es como mostrenca..., el soldado lo coge para hacerle barrer el cuartel y arrear las inmundicias, el alcalde le coge para mandarle con cartas a 20 leguas, el cura le coge para que cargue las andas de los santos en las procesiones... y todo de balde".

¿Cuántos indios y campesinos autóctonos en el Ecuador han sido "carne de cañón" de revueltas y

CONTINUA ►

CONTINUACION ►

asonadas en los años de país independiente? ¿Y cuántos antes en los siglos coloniales atados de servidumbre y esclavitud al conquistador español? El nombre y membrete del indigenado continúa siendo utilizado todavía por espurias ambiciones caudillescas, así como por los politiqueros en tiempos de campaña electoral, a más de haber servido de falsario escapulario de la extrema izquierda nacional.

La Conaie amenaza al nuevo Gobierno con una guerra civil

HOY-01-25-2000

La advertencia se cumpliría si Gustavo Noboa sigue el mismo estilo de Jamil Mahuad

La Confederación de Nacionalidades Indígenas (Conaie) amenazó al nuevo Gobierno: en caso de continuar con el mismo estilo del régimen defenestrado, 'el país tendrá una guerra civil, a más tardar, dentro de seis meses'.

El dirigente acusó a los integrantes de la cúpula de las FFAA, especialmente al ex jefe del Comando Conjunto, Carlos Mendoza, de haber traicionado al pueblo y a los coroneles alzados (al mando de Lucio Gutiérrez), la madrugada del sábado, cuando renunció a formar parte de la 'Junta de Gobierno' para dar paso a la asunción del vicepresidente al poder.

La Conaie se reunirá en los próximos días para evaluar el último levantamiento y sus tres objetivos: la salida del ex presidente Jamil Mahuad y su Gabinete, pero no vio cristalizadas sus aspiraciones de que también dejen los cargos los miembros del Congreso y de la Corte Suprema de Justicia.

Vargas recordó que ante las cámaras de televisión, Mendoza juró llevar adelante la 'Junta de Gobierno Nacional', pero luego de dos horas y media les anunció a los otros dos miembros: Vargas y Carlos Solórzano, que dimitía a ese cargo.

En el Azuay, los dirigentes agrupados en la Coordinadora de Movimientos Sociales manifestaron que continuarán en sus reuniones y preparando nuevas estrategias en contra del Gobierno.

En Loja, Carmen Cumbicus, representante de la Unión Popular de Mujeres de esa provincia, expresó que darán un compás de espera a las nuevas autoridades, antes de definir su posición con relación al régimen. En Imbabura, los indígenas retornaron a sus comunidades y en estos días evaluarán su participación en el levantamiento.

Los dirigentes indígenas de Tungurahua permanecen en Quito. Dijeron que alistan un comunicado de respaldo a los militares que participaron en las marchas de la semana anterior. Los otros campesinos llegaron a Ambato el sábado por la tarde. (RMT/RR/AA)

Renuncian varios gobernadores

La normalidad en el país se recobra con lentitud. Casi todas las carreteras de la República han sido abiertas al tráfico vehicular, con excepción de Cañar, donde todavía no se han retirado los obstáculos.

Ayer además, renunciaron varios gobernadores, a fin de permitir que el nuevo Gobierno designe a sus colaboradores. Ayer dimitieron los representantes del Ejecutivo en Guayas, Azuay, Imbabura, Carchi, Chimborazo y Tungurahua. Otros funcionarios en los que se incluyen intendentes y jefes políticos señalaron que se mantendrán en espera delas decisiones de sus jefes inmediatos para conocer si son ratificados o no en sus cargos.

La especulación no da pie atrás: los precios de los productos de primera necesidad se mantienen altos; la ciudadanía se queja de la falta de control de las autoridades. (CPV/GSA)

Indígenas hablan de una guerra civil

UNIV. 01. 25. 2000

QUITO.– El líder indígena Antonio Vargas, miembro de una junta cívico-militar que estuvo en el poder por ocho horas, advirtió ayer sobre el riesgo de una "guerra civil" y dijo que luego de tumbar al presidente Jamil Mahuad se ha abierto solo un paréntesis en la lucha popular.

Vargas, presidente de la Conaie, acusó a los generales de la cúpula militar, y directamente al ex ministro de Defensa, Carlos Mendoza, de haber traicionado al pueblo, ya que al haber apoyado a la Junta de Gobierno luego de pocas horas la deslegitimó.

"La cúpula militar nos traicionó a todos: los coroneles confiaron en los generales que nos apoyaron en este proceso. Ellos mintieron. En la hora crucial, los coroneles dejaron todo en manos de sus superiores, por jerarquía. Los generales dieron su palabra de apoyar a la Junta de Gobierno y luego profanaron todo lo que hablaron", afirmó.

"Los militares planeaban tomarse todos los poderes. A las 22h00, del viernes, en el Palacio de Gobierno, en donde estaban presentes las autoridades de las tres ramas de las FF.AA., sacaron un documento, que llamaban proclama, para asumir un gobierno autoritario, con el general Carlos Mendoza a la cabeza", denunció Salvador Quishpe, presidente de la Ecuarunari, principal filial de la Conaie.

Los indígenas realizaron ayer su propia evaluación de los acontecimientos ocurridos el viernes anterior, que culminaron con el derrocamiento de Jamil Mahuad.

Vargas aclaró que para planear la revuelta no existieron contactos previos con Mendoza ni con el Jefe del Comando Conjunto (ratificado) Telmo Sandoval.

Reconoció que el coronel Lucio Gutiérrez y el resto de militares que se unieron a la asonada del viernes llegaron al Parlamento después de que, por alguna orden superior, los cercos militares se habían retirado.

Por Carlos Arcos Cabrera

Perspectivas del movimiento indígena

HOY. 01. 25. 2000

Intentar llegar al poder contra la democracia, al margen de esta, es el mayor error que ha cometido el movimiento indígena desde su eclosión en el año 90. El movimiento indígena fue posible con la democracia, creció con ella y ha hecho contribuciones sustantivas a la misma; es una de las fuerzas más importantes de la democracia ecuatoriana y este rasgo es el que lo ha convertido en un referente en América Latina. La profunda simbiosis entre movimiento indígena y democracia es válida aún ahora después de que su cúpula, que no es lo mismo que el movimiento, lo arrastró a participar en el frustrado intento de llegar al poder a través de un golpe de Estado, llevando la crisis política en que se encontraba el país al desenlace que todos conocemos. Al margen de las instituciones democráticas, el movimiento indígena es inviable, así como son inviables las demandas de los pueblos que representa. La razón es simple: es ante todo un movimiento de derechos, de ciudadanía. Ni uno, ni otro pueden existir fuera de la democracia y de sus instituciones, aunque aquella subsista sólo por obra y gracia de la tutela internacional.

El movimiento indígena debe evaluar críticamente la experiencia de estos días en el contexto de un proceso en que sus demandas históricas se fueron desdibujando y confundiendo. No es algo reciente. El movimiento indígena se ha comprado la defensa de grupos de interés enquistados en las instituciones públicas como son los sindicatos petroleros y los del IESS, al igual que toda la propuesta de resistencia a la reforma y modernización del Estado encarnada en una izquierda reacia a construir propuestas en democracia, tal como se demostró en los días pasados. En los hechos la contrahegemonía de la que se habló no era otra cosa que dictadura, a la que se quiso recubrir del ropaje de la democracia participativa. Desde su posición frente al tema tributario y al de los subsidios, hasta el planteamiento político de la disolución del Congreso, la Corte y la formación de un gobierno popular, el movimiento indígena fue asumiendo lo que era y lo que no era, se transformó en el recipiente de planteamientos que llegaron de la derecha y de la izquierda, en tanto que los suyos propios se desdibujaban y desaparecían. De allí que resulte doloroso constatar que el enorme poder del movimiento, el único poder con convocatoria social existente en el país, algo que nadie pone en duda, haya sido utilizado en beneficio de otros.

Sin embargo, la autocrítica en el movimiento indígena no será suficiente, si por el lado del Estado, del sistema político en el que ya nadie cree y de las indolentes élites, no se ejerce una autocrítica (¿Será posible?) aún más radical y a partir de ésta se construye una política con y hacia los pueblos indios y afroecuato-

CONTINUA ▶

CONTINUACION ►

rianos del Ecuador. No dudo que sin esta autocrítica no se podrá evitar que lo que fue un error político de un grupo de dirigentes indígenas -que desde otra óptica puede ser visto como la oportunidad para un salto en madurez del movimiento en su conjunto, una constatación para sí mismos de su fuerza- se convierta en una corriente en el interior del movimiento indígena que busque alcanzar sus objetivos históricos por medio de la violencia y de vías no democráticas. No será entonces error del movimiento indígena tomar un camino que no tiene retorno, sino de quienes se resisten a ver la realidad de racismo, cuyas expresiones afloraron con inusual violencia el viernes como la otra cara de lo que sucedía en las calles del centro, discriminación y pobreza en la cual vive la mayoría de ecuatorianos.

Indígenas • Vargas lo afirmó ayer

La Conaie abre la puerta a un diálogo

Com-01-27-2000

Aunque la Coordinadora de Movimientos Sociales (CMS) ratificó, por medio de Fernando Villavicencio, que una forma de lograr una tregua con ellos es a través de una consulta popular, la Conaie, al parecer, está más flexible y busca un acercamiento con el gobierno de Noboa.

Ayer, el presidente del movimiento indígena, Antonio Vargas, en una entrevista en Gamavisión, sostuvo que están abiertos al diálogo. Más allá que rechazan y califican como un error "que se persiga a los dirigentes indígenas", a través de la Ministra Fiscal.

"Esperamos que este Gobierno recapacite. El Presidente debería concertar con los indígenas, pues gracias a los indios está de Presidente. El pueblo indígena quiere dialogar, pero un diálogo directo, de cambios profundos. Discutir la privatización, la deuda externa, la dolarización. Vamos a luchar en forma pacífica. No soy un delincuente ni un corrupto", dijo.

También señaló que el actual ministro de Gobierno, Francisco Huerta, era uno de los candidatos de los sectores sociales para conformar el triunvirato (en lugar de Carlos Solórzano). Vargas argumentó que el Secretario de Estado tuvo una participación activa en el Parlamento del Pueblo y que hay documento que prueban que apoyó su causa.

Mientras tanto, Villavicencio indicó que las preguntas de la consulta que solicitan son: ¿está usted de acuerdo con el nombramiento del Presidente de la República?, ¿esta usted de acuerdo con quienes están en el Congreso?, y ¿quiere usted que la dolarización sea el modelo económico del Ecuador?

En cuanto a un nuevo levantamiento indígena, reiteró que si algún dirigente de la Conaie o de la CMS es detenido, se volverán a movilizar.

'Hay que integrar al diálogo a indígenas'

Exp-01-27-2000

El ex diputado y asambleísta, Ricardo Noboa, planteó integrar al diálogo a los movimientos indígenas para que "haya gobernabilidad en el país".

El hermano del presidente se mostró conciliador al afirmar que no puede ser desoído el movimiento indígena ni los reclamos de los sectores sociales.

"No es en la Constitución donde se encuentran los males, sino en los mismos ecuatorianos que no arrimamos el hombro", añadió.

En su opinión, la situación sigue siendo conflictiva por lo que insistió en la necesidad de abrir espacios de diálogos no solo con el movimiento indígena, sino también con las Fuerzas Armadas, para empezar a cicatrizar las heridas.

Noboa considera que hay suficiente madurez en el alto mando militar como para tomar en cuenta esos detalles. "Si seguimos comportándonos de la misma manera nos vamos a quedar sin República", dijo.(TH)

La Conaie propone hacer una consulta

Com. 01.26.2000

La Coordinadora de Movimientos Sociales anunciará hoy en rueda de prensa el mecanismo para alcanzar una tregua con el Gobierno: la convocatoria a una consulta popular el 21 de mayo, al mismo tiempo con las elecciones seccionales.

Fernando Villavicencio, de la Coordinadora, informó que plantearán al presidente Gustavo Noboa que se le consulte a los ecuatorianos respecto a la legitimación del nuevo Gobierno, la continuación o no del actual Congreso y la Corte Suprema de Justicia, y preguntas específicas sobre si están de acuerdo con la dolarización y las privatizaciones.

Antonio Vargas, presidente de la Conaie dijo que esta organización se pronunciará el viernes sobre esos temas. Vargas llegó sonreído con su wipala sobre los hombros, acompañado por Salvador Quishpe y Luis Muñoz, presidente de los trabajadores judiciales, quien se tomó el edificio de la Corte Suprema de Justicia el viernes último.

Antes de emitir su criterio y como un ritual, Vargas bajó la cabeza, cerró los ojos y juntó, por contados segundos, los dedos índice y pulgar, para luego fijar su mirada a la audiencia y con un tono muy firme desafiar al nuevo Gobierno. Rechazó la dolarización, que el régimen de Noboa pretende instaurar. Aseguró que el Presidente "se ha metido en grandes problemas al ordenar la prisión para los indígenas y militares que propiciaron el golpe".

Responsabilizó a Noboa por el juicio que el lunes la Fiscal General Mariana Yépez solicitó que se instaure en su contra. "Yo no voy a escapar de la ciudad, si ustedes desean apresarme, háganlo, no tengo miedo porque me apoya el pueblo ecuatoriano".

A su juicio, esta medida desestabiliza el intento de diálogo que Noboa busca entablar con el sector indígena. Recordó que las comunidades están todavía levantadas, y que cualquier acción que se dé, solo las cúpulas militares serán las responsables, pues ellas le dieron la Presidencia a Noboa.

Quishpe también criticó al Gobierno y calificó de indigno el nombramiento de Francisco Huerta como ministro de Gobierno. "El es uno de los golpistas que pescaron a río revuelto al solidarizarse con la Junta de Salvación Nacional pretendiendo ocupar un cargo a futuro".

Exp. 01.26.2.000.

'Villarroel estuvo en la revuelta'

"El comandante general de la Policía, Jorge Villarroel, también estuvo en el palacio de Gobierno con los indígenas y coroneles durante la revuelta del viernes anterior", aseguró Antonio Vargas, presidente de la Conaie.

Afirmó que el oficial presenció cuando el triunvirato asumió el mando y recordó que juntos cantaron el Himno Nacional.

"Nos cogimos de la mano y juramos ante Dios y la Patria defender la Junta de Gobierno Popular", dijo Vargas al afirmar que durante el encuentro, un marino los hizo rezar el Padre Nuestro y finalmente salieron al balcón "para decirle al pueblo que todos estábamos de acuerdo".

Vargas está de nuevo en Quito y dijo que no va a correr. "Si me detienen, los indígenas se levantarán", aseguró. (TH)

En Honduras puede haber levantamiento

Exp. 01.26.2.000

Indígenas hondureños advirtieron ayer que podrían protagonizar alzamientos similares al que en Ecuador precipitó la caída del presidente Jamil Mahuad la semana pasada.

"Cuando los pueblos se

CONTINUA ►

CONTINUACION ►

cansan tienen que acudir a otros medios", advirtió el miembro de la comisión ejecutiva del Comité Cívico de Organizaciones Populares e Indígenas (Copin), Filomeno Díaz.

El dirigente de la organización que agrupa miembros de todos los grupos étnicos de Honduras aseguró que en este país "podría ser también que se agote la paciencia".

En Honduras hay ocho grupos étnicos: chortís, lencas, misquitos, xicaques, nahuás, pech, tawahkas y garífunas, que forman una población estimada en 600.000 habitantes, equivalentes al 10% de la población del país.

Díaz recordó que en octubre pasado unos 10.000 manifestantes fueron reprimidos por policías en una marcha que realizaban cerca de la Casa de Gobierno, con un saldo de 30 heridos.

"Hemos llegado al año 2000 y todavía seguimos marginados. Lo que se pedía era que el Gobierno cumpliera los compromisos", indicó.

"Ya estamos cansados de las campañas políticas que cada cuatro años llegan a ofrecernos el cielo y la tierra, es como un disco rayado porque nunca cumplen", advirtió el representante de los indígenas. (EFE)

Indígenas dan tregua, pero advierten nuevas paralizaciones si no hay cambios

Exp_01-27-2000

La Confederación de Nacionalidades Indígenas del Ecuador (Conaie) y el Movimiento Pachacutik (MP), concedieron ayer una tregua al régimen de Gustavo Noboa.

Sin embargo, advirtieron que continuarán las protestas si el gobernante no atiende sus demandas.

Napoleón Saltos, representante de los indígenas, aseguró que los movimientos sociales han convocado a una reunión de sus dirigentes para mediados de febrero.

Dicha cita permitirá evaluar la situación y decidir "cuál es la perspectiva que tiene que seguir el país".

Saltos aseguró que los movimientos sociales están dispuestos a protagonizar nuevas protestas contra el Gobierno de Noboa, si este no presta atención a las demandas de la sociedad y resuelve los problemas, que son muchos.

El dirigente solicitó a Noboa que convoque a un plebiscito para que la población decida sobre

CARLOS BARROS

Los indígenas participaron activamente en el último levantamiento.

CONTINUA ►

CONTINUACION ►

el proceso de "dolarización de la economía", que fue una de las causas que motivaron el levantamiento popular que terminó con el derrocamiento de Mahuad.

Saltos afirmó que los indígenas no creen "que con la imposición de un presidente, bajo forma irregular" se pretenda decir que "ya se han solucionado los problemas".

Señaló que la tregua se mantendrá durante semanas, pero expresó que el pacto se podría mantener por más tiempo si Noboa cumple con su promesa de solucionar las demandas de los movimientos sociales.

Rechazó también las declaraciones del arzobispo Mario Ruiz Navas, quien dijo que había "cabezas rubias" entre los infiltrados. "Son criterios racistas", afirmó Saltos.

La Conaie había convocado una rueda de prensa con la presencia de Carlos Solórzano y Antonio Vargas.

No obstante, este último salió en forma apresurada de la Conaie y se subió a un auto de vidrios ahumados.

El delicado sector indígena

Com_01_27_2000

Una prioridad obvia para el desenvolvimiento apropiado de la nueva etapa del país es la relación con el sector indígena, cuyo amplio protagonismo y actitud radical fueron notas de los últimos episodios. Es un tema que interesa a todos.

No resulta posible para el Ecuador -sumido en una crisis que se agudiza con estos sucesos- vivir en la incertidumbre por la vigencia de varios factores anormales o anárquicos, entre ellos las amenazas de las organizaciones indígenas respecto a la repetición de sus acciones cada cierto lapso. Esto cuando el país necesita, fundamentalmente, confianza.

Es plausible que ayer se haya vuelto a escuchar de los labios indígenas la palabra diálogo. La pronunció el dirigente de la Conaie, Antonio Vargas, añadiendo que en una mesa se buscarían las formas de atención inmediatas y mediatas al sector. No debe olvidarse que ese tema se venía negociando en el gobierno anterior y la culminación fue interrumpida por la dirigencia india.

No corresponden, en cambio, ciertas exigencias y menos una imposición mediante amenazas o violencia por parte de un sector, sea cual sea. Hay reconocimiento general a la conveniencia de propiciar aportes que eleven la condición -reconocidamente injusta- del indigenado pero sin extremar las posiciones.

No se puede descartar, a estas alturas y con la crisis como fondo, que en el diálogo se busque un gran acuerdo -como sucede en otros países- con miras a una convivencia racial permanente, que evite tanto las explosiones intermitentes como el aprovechamiento por parte de los políticos.

La superación de los problemas actuales es una obligación, con miras a superar la conflictividad vigente que se suma a los otros lastres para mejorar la situación nacional.

En esa tarea deben estar todos los que puedan contribuir, entre ellos los dirigentes no indígenas que se han unido a la causa y que pueden dar un aporte valioso con la mente puesta en el país y en sus necesidades primordiales.

Conaie condena al ministro Huerta

Exp_01_26_2000

El presidente de la Conaie, Antonio Vargas, señaló que si llega a producirse su detención, los indígenas se levantarán nuevamente "y acudirán hasta la cárcel si es necesario. Allí va a venir el caos". Mientras, el presidente de Ecuarunari, Salvador Quishpe, dijo que no tienen miedo de ser apresados, pues "los indios siempre hemos vivido en la cárcel y para nosotros da igual, pues hemos estado sin alimentación y bienestar social".

Para la Conaie, la demanda de detención viene del propio presidente Noboa y del ministro de Gobierno, Francisco Huerta.

"Si el presidente nos manda a detener, ¿cómo se puede dialogar?", manifestó Vargas.

Dijo que le admira que

CONTINUA ►

CONTINUACION ►

el presidente Noboa no pida que se enjuicie a Carlos Mendoza, "que también estuvo en el golpe".

"¿Por qué se quedan callados, o es que planificaron para aprovecharse de los indios?".

El presidente de Ecuarunari sentenció que si se quiere sancionar a los golpistas, "el que debe ir a la cárcel es el ministro Huerta, quien antes de la caída de Mahuad se acercó a la Conaie porque el pueblo indígena iba a reestructurar el país".

Quishpe anotó que Huerta, como miembro de la comisión económica del Parlamento del Pueblo, apoyó el rechazo a la dolarización de Mahuad, pero "ahora es ministro de un Gobierno que insiste en esa dolarización".(PM)

¿Lo indígena es machista?

HOY_01_27_2000

El posgrado en Género y Desarrollo de la Universidad de Cuenca, junto con la Fundación para el Desarrollo del Austro (Sendas), así como la Facultad Latinoamericana de Ciencias Sociales (Flacso) realizan hasta el viernes en Cuenca el 'IV Encuentro de Universidades de la Subregión Andina sobre Género y Realidad Andina'. Con la participación de catedráticas de Argentina, Bolivia, Chile, Colombia, Perú y Ecuador, la discusión gira en torno a la interrelación entre género, etnia y clase en la realidad andina.

Están presentes investigadoras como María Esther Pozo, coordinadora del encuentro anterior en Bolivia, la colombiana Magdalena León y su homónima quiteña, pero exceptuando una mesa redonda, antes de la clausura, mañana, sobre los acontecimientos recientes en Ecuador, no está prevista la intervención de universitarias indígenas.

El análisis partió desdel interrogante de si la comunidad indígena es o no tan equitativa y solidaria como se ha sostenido, aseveración que ha retrasado la investigación académica del tema de género y etnia en la región.

CUENCA, ECUADOR

■ Desigualdades surgen de la interculturalidad

María Solis, socióloga cuencana, trabajó durante seis años en un proyecto estatal de desarrollo en un centenar de comunidades con grandes conflictos entre indígenas y mestizos en Cañar. Ella admite que fueron las agencias internacionales de desarrollo las que introdujeron en el trabajo el enfoque de género, al dar prioridad a los proyectos que lo incluían.

María Solis considera que sí es posible y deseable dar este enfoque al trabajo, a pesar de la visión solidaria que se atribuye a la realidad andina, "que reivindicaba desde un inicio varios aspectos de equidad de género y afirmaba que más bien las inequidades se darían en un espacio de confluencia entre la realidad indígena y la realidad mestiza-occidental".

En el campo de la producción, al que en Cañar están vinculados íntegramente las mujeres y los hombres, existen, según esta experiencia, actividades compartidas, actividades iguales realizadas en distintos espacios, así como otras, muy pocas, que son masculinas, como el arado, por ejemplo. En cambio, debido a la migración, las actividades reproductivas están irremediablemente en manos de las mu-

CONTINUA ►

CONTINUACION ►

María Solis

jeres.

María Solis ha registrado que también "dentro de la familia permean las mismas relaciones de poder que se dan dentro de la sociedad patriarcal externa". (SK)

COCHABAMBA, BOLIVIA

Etnia, género y clase, procesos globales

María Esther Pozo, de la Universidad de Cochabamba, Bolivia, indicó que "en las ciencias sociales una de las categorías que más se ha trabajado ha sido el concepto de clase, pero la sociedad también está organizada por hombres y mujeres, por etnias y, además, se podría decir que por generaciones" y dijo que "etnia, género y clase forman parte de procesos globales, que no se pueden tratar por separado".

"Hay dos elementos que nos obligan a echarle una mirada al tema de etnia, uno partiendo de que es una forma de exclusión y el otro, a interpelación de los grupos étnicos fundamentalistas, que piensan que el mundo andino no está organizado primero por hombres y mujeres sino por ser animado o no animado, por ser humano".

"Por mucho tiempo la academia ha dado por supuesto que las clases sociales eran homogéneas", declaró y admitió que con procesos como los que han ocurrido en Ecuador "ahora está recibiendo un desafío de estos movimientos que están cuestionando a los sistemas, los cuales durante muchos años, han excluido estas categorías específicas". (SK)

Fotos: BR/HOY

María Esther Pozo

QUITO, ECUADOR

Lo indígena no es ajeno a la cultura patriarcal

Raquel Rodas

Raquel Rodas Morales, consultora y coordinadora del Taller Manuela en Quito, hizo una investigación sobre las relaciones de género en tres escuelas bilingües en la provincia de Bolívar. El mundo que estudió incluyó no solamente a profesores y escolares, a padres de familia, personal administrativo, sino también el material que emplean y los juegos de los niños.

Llegó a la conclusión de que "la escuela corrobora la asimetría entre los sexos" también en la educación bilingüe quichua-castellana. Sin embargo, observó que cuando los niños y niñas indígenas juegan lejos del control de los profesores, sus actitudes cambian, son más equitativas y mas solidarias. Mientras en el patio y en clases el espacio, por ejemplo, es utilizado en mayor extensión por los indígenas varones, fuera de la escuela la relación es más igualitario.

Encontró que cuatro de cada diez indígenas en Ecuador son analfabetas y que en su campo de estudio hay comunidades enteras con un ciento por ciento de analfabetismo de mujeres. En esas comunidades, ellas tienen hasta siete hijos.

Finalmente determinó un flagrante "sexismo en varios aspectos" y concluyo que "esto significa que la cultura indígena no es aséptica ni ajena a la influencia de la cultura patriarcal occidental. Sus patrones de solidaridad y apoyo mutuo no han podido resistirse a las deslealtades de género". (SK)

Oleadas de indígenas víctimas de explotación

UNIV. OL. 27. 2000.

El caso de las 45 indígenas ecuatorianas que fueron deportadas de Colombia el viernes pasado, junto a 45 niños que eran víctimas de una banda que las explotaba cobrándoles el 70% de lo que recogían como mendigos, no es el único que se ha reportado.

Según el Cónsul (e) de Ecuador en Cali, Carlos Reyes Astudillo, desde hace diez meses están migrando a Cali oleadas de mujeres indígenas con sus hijos procedentes de Ecuador, las que se dedican a pedir limosna en las calles de la ciudad viviendo en condiciones infrahumanas, muy parecidas a las que vive la misma etnia de indígenas que piden limosna en Guayaquil y otras ciudades ecuatorianas.

Reyes señaló que el DAS (Departamento Administrativo de Seguridad, policía secreta y de extranjería de Colombia), el municipio de Cali, las entidades indígenas colombianas, los departamentos de Bienestar Familiar y Bienestar Social, al ver esta dura realidad decidieron tomar cartas en el asunto, sobre todo en la línea de proteger a los menores de edad, los que son utilizados para pedir limosna.

La fuente confirmó que son cerca de 200 mujeres indígenas con sus respectivos hijos, las que a diario se dedicaban a pedir limosna en distintos sectores de la ciudad de Cali, las que cada tres meses sistemáticamente retornaban al Ecuador para darle la posta a otras oleadas de mujeres indígenas que llegaban hasta la capital del Valle del Cauca para pedir limosna.

Ingreso ilegal

Cali queda a diez horas de la frontera ecuatoriana. El ingreso de ellas es ilegal, pues al entrar al país no se presentan en el puesto fronterizo colombiano para obtener con la cédula el permiso de entrada al país solo hasta Cali por 90 días.

Reyes dijo que el DAS descubrió una red de delincuentes que es la que las lleva y las explota cobrándoles el 70% de todo lo recolectado por día. "Las indiecitas recolectaban por día el equivalente de tres a cuatro sueldos mínimos mensuales ecuatorianos".

Aseguró que los miembros de la banda ya están detectados por el DAS, los que dentro de poco serán capturados.

Prestaban hijos

El Cónsul manifestó que el jueves 20 de enero se hizo el operativo, en el que se recogió a 45 mujeres indígenas mendigas y a sus respectivos hijos, que suman también un total de 45, algunos de los cuales según confesión de ellas, eran prestados por otras madres indígenas de Ecuador para el fin de pedir limosna.

Más controles

Reyes Astudillo hizo un llamado de atención a las autoridades colombianas para que controlen en el puente Rumichaca pidiendo documentos a todo aquel que proceda de Ecuador.

"Las leyes son muy claras. Según el Tratado de Esmeraldas, en la zona de integración fronteriza que llega hasta Cali en Colombia y hasta Quito en Ecuador, se puede ingresar solo con la cédula, siempre y cuando quien entre se presente en el puesto fronterizo para que una vez mostrado el documento se emita un permiso de las autoridades migratorias para pemanecer en la zona de integración por 90 días", recalcó.

Todos estaban enfermos

El cónsul (e) de Ecuador en Cali, Carlos Reyes Astudillo, dijo absolutamente que todos los indígenas deportados estaban enfermos. "Los niños presentaban varios niveles de desnutrición y tanto ellos como sus madres tenían piojos".

Las mendigas, cuyas edades oscilan entre los 15 y 50 años, confesaron ser de Ecuador, del sector de las provincia de Tungurahua y Carchi.

Las indígenas dijeron que querían regresar a Ecuador siempre y cuando se les dé transporte, y así sucedió.

Ninguna de las interioranas tenían identificación y muy pocas sabían hablar español.

Al principio decían que eran de Ipiales o de Silvia Pasto, siendo que Silvia queda en otro departamento diferente al de Pasto.

El jefe de migración del DAS (Cali), Héctor Daniel Quintana, dijo que este primer operativo se hace con el fin de que las mendigas que queden en las calles se den cuenta de lo que ocurre, y retornen voluntariamente al Ecuador, pues de no hacerlo las autoridades les retirarían sus hijos para ser puestos en hogares de paso, pues las leyes colombianas condenan la explotación y el maltrato al menor con leyes muy severas.

Hallan dos tribus desconocidas en la selva amazónica de Brasil

HOY 01-28-2000

Con el cuerpo totalmente pintado y con armas de piedra, los nativos avistados se esconden de los colonos

RIO DE JANEIRO.- En este 2000, en que Brasil celebra los 500 años de su descubrimiento por los portugueses, acaban de ser halladas dos nuevas tribus de indígenas en el estado de Acre, junto a la frontera de Perú, a unos 520 kilómetros de Río Branco. Sus miembros andan desnudos, con mazas de piedra y se esconden de los latifundistas, su gran amenaza, según informó ayer *El País* de España

Los latifundistas suelen decir que el mejor indio no es el descubierto, sino el desaparecido. De ahí que las Comunidades de Indios de Brasil ya comunicaran que este año del 500 aniversario del descubrimiento "no tienen nada que celebrar", ya que existen comunidades que nunca tuvieron contacto con la civilización occidental.

Los dos grupos humanos localizados ahora están en una zona completamente aislada cercana al río Shanane. El hallazgo antropológico, según la información dada por la Fundación Nacional del Indio (Funai), en Río de Janeiro, a la agencia AFP, surgió durante un trabajo de reconocimiento de esa entidad.

Según los datos divulgados por fuentes de la Funai, el primer grupo fue avistado en un lugar a diez días de barco por el río Envira desde la ciudad más próxima, que es Feijó. El segundo grupo fue descubierto con un hidroavión que sobrevoló la selva. Ambos poblados distan 100 kilómetros uno de otro.

Las dos nuevas comunidades de indios, hasta ahora desconocidas, podrían ser de origen masko o jaminawá, que suelen ser nómadas.

Aún existen 55 grupos 'perdidos'

En Brasil, según la Fundación Nacional del Indio, existen aún 55 grupos de indígenas (foto) que no han tenido contacto con la civilización occidental. Sus lenguas se desconocen, y podrían estar huyendo del exterminio.

La poca importancia que ciertos sectores dan a los indios, debido a las presiones de los grandes colonos, revela el hecho de que el miércoles el diario Gazeta de Acre, *editado en el lugar del avistamiento de los nuevos indios, no dio la noticia porque según sus directivos "no les interesa".* (El País)

El primer contacto

Manuela Costa, asesora del Departamento de Indios Aislados, señaló que ya en 1998 se había descubierto por avión un tipo chozas hasta ahora desconocidas. Costa no quiso confirmar ni desmentir oficialmente la noticia. Pero, según el técnico Francisco Ednaldo, de la sección de la Funai del Estado de Acre, el tipo físico de los dos grupos descubiertos aparece diferente de los conocidos hasta ahora. Llevan su cuerpo desnudo y completamente pintado, y no dan signos de violencia.

Hace menos de un año fue avistado en Amazonia un extraño indio con bigote, de unos 30 años de edad, que iba desnudo y tenía el pelo liso. El fotógrafo Vicente Carelli, de la ONG Centro de Trabajo Indígena, consiguió grabar algunas imágenes del primer contacto con este indio. Estaba agazapado, no aceptó los regalos y en un cierto momento disparó una flecha y desapareció de nuevo en la selva. (*El País*-AFP)

Sí estuve junto a los indígenas: Huerta

Com_01_28_2000

A una semana de la posesión del presidente Gustavo Noboa, una polémica recorre los pasillos del Palacio de Carondelet. La directiva de la Democracia Popular (DP), a través de Ramiro Rivera, presidente nacional de ese partido, ofreció su respaldo al Gobierno pero pidió al Primer Mandatario que medite sobre la remoción de Francisco Huerta, ministro de Gobierno.

Sin embargo, el bloque legislativo no está en esa línea. Ayer, luego de una reunión que mantuviera con el Primer Mandatario, en horas de la tarde, Alejandro Aguayo, jefe de esta bancada, señaló que su apoyo es incondicional y evitó hacer cualquier tipo de comentario respecto a Huerta. "Respaldaremos las iniciativas que sean positivas para el país", indicó el legislador.

Pero en la mañana, durante la visita que le hiciera Rivera a Noboa, le entregó una carta que dice: "las reiteradas declaraciones públicas que ha formulado Francisco Huerta atentan contra la honestidad, legitimidad y conducta del Gobierno presidido por nuestro compañero Jamil Mahuad. referirse a que ha existido corrupción, manifestar que se preparaba un autogolpe, su evidente y confesada participación en el denominado parlamento popular, y otras críticas al Gobierno de Mahuad nos llevan a la conclusión de que su presencia en el Gabinete es inconveniente para las buenas relaciones entre la DP y el Gobierno que usted preside y no contribuye a la unidad del pueblo ecuatoriano y de sus instituciones... La DP de la manera más comedida pero firme se permite solicitar a usted la remoción de Francisco Huerta como ministro de Gobierno".

Huerta, de su parte, dijo que si el Ejecutivo "se ve afectado por mi presencia seré uno de los ministros de Gobierno más fugaces", al tiempo de reconocer que sí estuvo cerca de los movimientos sociales e indígena que derrocaron al presidente Mahuad.

"Yo estuve formando parte del parlamento de los pueblos, incluso les facilité conseguir el local de la Escuela Politécnica Nacional, pero no he tenido una actitud golpista". Y aclaró que no estuvo en la toma del edificio del Congreso Nacional. Son dos temas totalmente distintos, recalcó el funcionario, luego de insistir que no contestará a las versiones sobre el desempeño de su cargo que hagan otras personas, en clara referencia a las declaraciones de Rivera.

Mientras tanto, la Confederación de Nacionalidades Indígenas del Ecuador (Conaie), a través de su presidente, Antonio Vargas, insistió en que la forma de entrar en una tregua con el Gobierno y evitar un nuevo levantamiento, es que no exista retaliación contra militares y civiles, y que se realice una consulta popular en mayo sobre cuatro puntos, que fueron planteados el martes por la Coordinadora de Movimientos Sociales (CMS).

Las preguntas tienen relación con la salida de Mahuad y con el cese de funciones del Congreso Nacional y de la Función Judicial. Además, si respalda la dolarización, la devolución de los fondos congelados, el enjuiciamiento y extradición de los banqueros corruptos. Y si está de acuerdo con que el Estado suspenda el proceso de privatizaciones.

Para impulsar el llamado a la consulta, en los próximos días comenzará la recolección de las firmas de respaldo, que luego serán remitidas al Tribunal Supremo Electoral (TSE).

Respecto a este tema, el ministro Huerta sostuvo que todo lo que está dentro de los mecanismos legales y constitucionales será respetado. Sin embargo, no precisó si el Gobierno acogerá el pedido de estos sectores. También señaló que el Ejecutivo está dispuesto a negociar políticamente. "A lo que no estamos dispuestos es a tranzar éticamente".

Napoleón Saltos, representante de la CMS, informó que el sábado se reunirán el parlamento de Pichincha y de otras provincias para preparar el parlamento nacional que se instalará el 11 y 12 de febrero en Quito. Carlos Solórzano, uno de los tres miembros de la llamada Junta de Salvación Nacional, en su primera

CONTINUA ►

CONTINUACION ►

aparición pública desde los hechos del viernes anterior, dijo ayer que en las acciones de ese día, "no existió conspiración ni actividad sediciosa, porque las acciones del parlamento del Ecuador fueron públicas y nadie conspira públicamente". Por ello expresó Solórzano, la excitativa de la fiscal Mariana Yépez,"constituye una acusación falsa y temeraria".

En todo caso, la Corte Suprema de Justicia (CSJ) aún no ha iniciado un juicio -tal como lo solicitó Mariana Yépez- en contra de Vargas y Solórzano.

El titular de ese organismo, Galo Pico, estudia si es de su competencia enjuiciarlos. La Fiscal estima que sí, porque en su excitativa además solicitó el enjuiciamiento de los diputados Paco Moncayo y René Yandún, con fuero de Corte. El miércoles, Pico solicitó al Congreso que certifique si ambos se desempañaban como legisladores el pasado viernes 21. El Parlamento lo ratificó y ahora esa certificación será usada por ambos para argumentar que los diputados no pueden ser enjuiciados por lo que dicen.

Movimiento indígena convoca a un plebiscito para 'transformar al país'

Exp. 01. 28. 2000

La Confederación de Nacionalidades Indígenas del Ecuador (Conaie) convocó ayer a sus bases y de otros grupos sociales a un plebiscito para determinar qué acciones emprenderán para lograr una transformación total del país.

El presidente de la Conaie, Antonio Vargas, manifestó en una rueda de prensa que la consulta, cuya fecha no precisó, estará dirigida por los "parlamentos populares" que ha formado su organización en varias provincias del país. Vargas integró la junta civil militar que derrocó, el pasado día 21, al ex presidente constitucional Jamil Mahuad, y calificó de "traidor" al mando militar que encabezó el golpe de Estado y luego encargó el poder al entonces vicepresidente Noboa.

"La lucha continúa, seguiremos en este proceso", afirmó Vargas al señalar que hoy los dirigentes de la Conaie evaluarán la situación y decidirán su actitud frente al nuevo Gobierno.

Los parlamentos populares que se han instaurado en las provincias "van a ser el eje, de aquí en adelante, para el control de las autoridades. El eje que algún día hará posible este sueño que nosotros teníamos de un cambio total", enfatizó el líder indígena.

CARLOS BARROS

Los indígenas descansan durante las jornadas de protesta.

En torno a los aspectos que la Conaie asumirá para un eventual diálogo con el Ejecutivo, Vargas sostuvo que ello dependerá de las decisiones que tomen las bases de su organización y de los otros frentes sociales que participaron en las protestas que generaron la caída de Mahuad.

Frente Patriótico no da tregua

El presidente del Frente Popular, Luis Villacís, anunció ayer que al contrario de lo decidido por la Conaie, el Frente Patriótico no dará tregua al gobierno de Gustavo Noboa y más bien se definirán las nuevas acciones de lucha contra la dolarización.

"Hemos visto que nada ha cambiado, sigue la dolarización,

CONTINUA ►

CONTINUACION ►

el congelamiento de las cuentas bancarias, no hay sanciones drásticas para los banqueros corruptos y ya se habla de procesos de privatización", anotó Villacís.

El dirigente dijo que pese a que los llamen golpistas, los movimientos sociales esperarán a que se produzcan las condiciones necesarias para otra vez desarrollar grandes movilizaciones nacionales que conduzcan a la instalación de un gobierno popular.

Por lo pronto, el Frente Patriótico analizará las estrategias a tomarse en las próximas semanas en un Congreso del Pueblo, a reunirse mañana en Quito, con la presencia de delegados del país.

Adelantó que entre las decisiones que tomará el Congreso del Pueblo estará el combate frontal a la dolarización "y la pretensión gubernamental de aplicar una flexibilización laboral que lesione los intereses de los trabajadores".

"No vamos a dar tregua al Gobierno, ni siquiera vamos a acudir a dialogar como Frente Patriótico, pues no vamos a conseguir nada con un régimen conformado por la misma oligarquía de siempre", concluyó Villacís. (PM-EFE)

Rebeldía: ¿despertar indio en América?

Exp-01-28-2000

Los indígenas ecuatorianos que impulsaron la caída del presidente Jamil Mahuad amenazan ahora con un estallido social que podría repercutir en otros países de América Latina, donde también existen etnias golpeadas por la marginación e interesadas en lograr un efectivo protagonismo político.

En naciones con gran población indígena como Panamá, Honduras, El Salvador, Nicaragua, Guatemala o Bolivia los nativos saludaron la sublevación ecuatoriana como un "ejemplo" en la lucha por sus reivindicaciones, pero no todos se plantean repetir el quiebre institucional en sus países.

Analistas vieron el movimiento como un avance político, aunque para otros, los nativos fueron mera carne de cañón usada por los militares. Antonio Vargas, líder de la Conaie, admitió que su alzamiento fracasó "por no tener un frente armado".

Ese frente se dio ya en México, donde el Ejército Zapatista de Liberación Nacional se alzó en Chiapas en 1994, igual que otros grupos armados de los estados de Oaxaca y Guerrero.

"Todos hacen política a nuestra costa y todavía nuestros gobiernos siguen burlándose de la situación de los indígenas", afirmó Enrique Garrido, del Parlamento en Panamá.

La movilización ecuatoriana es "un anticipo de lo que los pueblos originarios del continente se alistan a hacer para recuperar su territorio", dijo Felipe Quispe, de la Confederación Sindical Unica de Trabajadores Campesinos de Bolivia.

Los indígenas hondureños tampoco descartan sublevaciones. "Cuando los pueblos se cansan tienen que acudir a otros medios", advirtió Filomeno Díaz, del Comité de Organizaciones Populares e Indígenas.

La Asociación Nacional de Indígenas Salvadoreños apoya "la lucha de los pueblos indígenas del Ecuador, pero estamos atentos con la conducta de los militares", afirmó Adrián Esquino Lixco, de este organismo.

"Hemos dicho que ya es tiempo que decidamos por nosotros", sostuvo el reverendo Norman Bent, del Consejo Latinoamericano de Iglesias, que agrupa a indígenas y negros de la Costa Caribe de Nicaragua.

Pero los indígenas americanos avanzan por otras vías. En Guatemala, los mayas descartan imitar el alzamiento ecuatoriano y prefieren fortalecer sus instituciones. Igual ánimo inspira a nativos de Brasil. (AFP)

Conaie por la

CONTINUA ►

CONTINUACION ►

consulta

■ Archivo/HOY

AntonioVargas evaluó ayer con la dirigencia de la Conaie el levantamiento del pasado 15 de enero que concluyó el viernes 21 con el derrocamiento de Jamil Mahuad

HOY. 01. 29. 2000

Como un gran avance en la lucha del movimiento social, calificó el presidente de la Ecuarrunari

Ocho días después del golpe militar, los indígenas reflexionaron a puerta cerrada sobre su participación en ese acontecimiento y sobre la movilización que se inició el 15 de enero con el arribo a Quito de unos cinco mil campesinos.

Y el primer planteamiento al nuevo Gobierno es que llame a una consulta popular. El mayor logro: haber provocado una insurrección popular que demostró la validez de las demandas populares e indígenas.

Para Salvador Quishpe, presidente de la Ecuarunari, en cambio, fue "un paso gigantesco en la lucha contra la corrupción", porque desembocó en el derrocamiento del ex presidente de la República, Jamil Mahuad.

Los dirigentes indígenas se reunieron ayer en Quito, también para planificar nuevas acciones con miras a conseguir la restructuración del Congreso Nacional y de la Función Judicial.

Estos son objetivos a mediano plazo, indicó Quishpe, al precisar que en el plazo inmediato el movimiento indígena tratará de lograr que el presidente de la República, Gustavo Noboa, convoque una consulta popular, que se efectuaría con las próximas elecciones del 21 de mayo, con cuatro preguntas planteadas por la Conaie, donde se incluye la renovación del Poder Legislativo.

Sin profundizar en el debate de la presencia militar en las acciones del 21 de enero, los dirigentes destacaron los resultados obtenidos con las ocupaciones de alcaldías y gobernaciones, como sucedió en Carchi, Cotopaxi, Bolívar, Azuay, Guayas, la toma de pozos petroleros en Napo y el derrame de aceite en las carreteras de Zamora Chinchipe, que dificultó la circulación de automotores. En Guaranda, in-

CONTINUA ►

CONTINUACION ►

cluso, ocuparon durante varios días la Corte Superior de Justicia.

El movimiento indígena no se paralizará: seguirán funcionando los 'parlamentos' que, a decir de Quishpe, actúan en 214 cantones. Estas organizaciones nacen en las parroquias, se consolidan en los Municipios, luego integran un movimiento provincial, de donde salen los representantes al 'Parlamento Nacional".

"En las comunidades resolvemos el tema de los impuestos, las obras, las inversiones y los presupuestos locales; se legisla para cada comunidad", un ejemplo de este manejo lo constituye la Alcaldía de Cotacachi, anotó.

Paradójicamente a lo actuado, para Quishpe el poder no reside en Quito sino en las comunidades: "donde podemos trabajar, contribuir y producir, allí está la autoridad", puntualizó. En ese sentido, según otros dirigentes, se profundizará el trabajo en las zonas de influencia indígena. (AA)

Indios necesitan 605 mil firmas para el plebiscito

La tarea de los movimientos sociales y la Conaie no será fácil. Alrededor de 605 mil firmas tendrían que reunir para llevar adelante una consulta popular nacional, en caso de que el presidente Gustavo Noboa no acoja su pedido.

De acuerdo con las disposiciones legales vigentes, para que la consulta se realice el 21 de mayo, conjuntamente con las elecciones seccionales, la Conaie tendría que hacer el pedido al Tribunal Supremo hasta el 20 de febrero, fecha de la convocación oficial a elecciones.

> El Tribunal está listo para realizar la consulta popular nacional dentro del marco legal

Sin embargo, será el Tribunal Supremo Electoral el que califique las preguntas, ya sea de la Conaie o del presidente, antes de llevar adelante la consulta, explicó Gabriel Terán Varea, asesor del TSE.

En el cuestionario no tiene que constar nada que signifique reformas constitucionales o asuntos tributarios, pues la Constitución establece un trámite especial para estos casos, dijo.

El Tribunal está listo para llevar adelante la consulta popular nacional, pero quienes la solicitan tienen que acogerse a los plazos legales. (BAV)

LAS PREGUNTAS DE LA CONSULTA

1) ¿Está usted de acuerdo con la voluntad soberana del pueblo que el 21 de enero del 2000 determinó la salida del presidente Jamil Mahuad y con el cese de los diputados del Congreso y los ministros de la Corte Suprema de Justicia?
2) ¿Está de acuerdo con que el Ecuador mantenga su soberanía monetaria y que el sucre siga siendo la moneda oficial, y se descarte la dolarización?.
3) ¿Está usted de acuerdo con la devolución inmediata de los depósitos congelados al valor correspondiente a la fecha de su congelamiento, y está de acuerdo con la repatriación de los dineros mal habidos y con el enjuiciamiento de todos los banqueros que han perjudicado al Estado o se han beneficiado ilegalmente de recursos públicos?
4) ¿Está de acuerdo con que el Estado, en ejercicio de su soberanía, mantenga el control, la operación y la propiedad del petróleo, la electricidad, las telecomunicaciones y la seguridad social, que se niegue totalmente el proyecto de la Comisión Interventora y se suspendan todos los procesos de privatización?

Testimonios

CONTINUA ►

CONTINUACION ►

para luchar

HOY. 01. 29. 2000

El relato de una indígena saragura que se mudó a Cuenca obtuvo el premio en la última edición

Sisa Pacari prefirió escribir sus experiencias por sí misma

Sisa Pacari Bacacela, participó en el concurso 'Mujer: imágenes y testimonios', en 1998, luego de enterarse por la prensa, y ganó. Antes había escrito sobre la mujer indígena y su realidad; había dado conferencias sobre el tema en la universidad, pero -dice-, "nunca había escrito sobre la vida de uno y los problemas que tuve como mujer".

Sisa Pacari Bacacela, directora de Educación Bilingüe en el Azuay, se trasladó a Cuenca en 1975, desde Saraguro, para inscribirse en el Colegio Garaicoa y luego en la Universidad del Azuay. Allí estudió Lengua y Literatura.

"Me dije: es hora de escribir para que se conozca el criterio de una mujer indígena. Había leído, en el primer concurso 'Mujer, imágenes y testimonio', que mucha gente intelectual había hecho una entrevista a una mujer indígena y con eso participaron. Eso no me pareció justo. Todos tenemos derecho a escribir. ¿Por qué no escribir yo mismo, antes de lo hagan por mí?".

Pensó que, por lo menos, quedaría el testimonio para que lo leyeran sus dos hijos, porque dice: "nunca pensé ganar el concurso". Pero ganó. El título del ensayo con el que participó fue 'Ten siempre la fuerza para vivir'.

Su trabajo enfocaba los problemas que tenía la mujer indígena en la ciudad de Cuenca, basado en su propia experiencia y asegura: "fue un caso real que yo viví".

Ella describió los problemas económicos, sociales, la discriminación como mujer, como indígena, en el colegio, en la universidad, en el magisterio. "También escribí sobre la lucha de la mujer contra el machismo, cuando uno quiere ocupar un cargo".

Asimismo, habló sobre los problemas que vivió en su traslado a Cuenca, en su vida laboral y de funcionaria, y demostró, según Sisa, que tenía capacidad intelectual para estudiar y ejercer una profesión. (SK)

Este año, las mujeres dejan

CONTINUA ►

CONTINUACION ►

huella y hacen propuestas

Las organizadoras del concurso 'Mujer: Imágenes y Testimonios' han ampliado este año la convocatoria a Bolivia, Colombia, Perú y Venezuela. Este primer concurso andino, y quinto a nivel nacional, tiene como tema común: "Aquí estamos, dejamos huella y proponemos...", que según Lucía Mora, coordinadora del concurso, es "una invitación a reflexionar sobre cómo estamos llegando las mujeres al nuevo milenio. ¿Con qué historias venimos? ¿Con qué propuestas llegamos? ¿Cómo miramos este nuevo milenio?".

Pueden participar hombres y mujeres de cualquier profesión, procedencia social y nacionalidad con testimonios escritos o fotográficos (el tema tiene que ser sobre mujeres).

Habrá una preselección en cada país y el premio para las participantes extranjeras será un viaje a Cuenca, donde se hará la proclamación en octubre. Además, siguiendo la tradicion del concurso, los mejores testimonios escritos, que no podrán superar las cinco páginas a máquina o computadora, serán publicados en un libro, mientras las fotografías serán expuestas, primero en Cuenca y luego en una muestra itinerante. También se concederán premios en dinero, que ascienden a 500 dólares para el concurso andino y tres millones de sucres para cada modalidad en el nacional. Habrá un jurado nacional y otro internacional. A este jurado se le entregarán en total 150 testimonios escritos preseleccionados de todos los países y los trabajos de fotografía.

La capacitación ha sido decisiva para el éxito del concurso, porque ha permitido que acceda a 18 de las 21 provincias del país, y además ha captado a personas de todas las clases y grupos étnicos del Ecuador; muchas de ellas, personas que no habían visto una cámara fotográfica, ni una máquina de escribir.

Esta experiencia, que no ha sido adoptada para este primer concurso internacional, será trasladada paulatinamente a otros países, según Lucía Mora. (SK)

Dos sectores inconformes

Hoy-01-29-2000

Era una situación totalmente inédita. Los indios aplaudiendo el paso de los militares, y los militares luciendo coloridas huipalas sobre sus uniformes. Un observador guatemalteco que presenció los hechos en el Congreso Nacional decía que nunca se imaginó algo parecido.

Salvador Quishpe, presidente de Ecuarunari, asegura que la alianza en la toma del Congreso no estuvo planeada sino hasta último momento

Cuando han pasado varios días, se conoce que tales escenas fueron el resultado de una confluencia de rebeldías, que nacieron al calor de la protesta y del descontento social. Ahora, los indios defienden la independencia de su proceso de lucha, mientras que los militares se

CONTINUA ►

CONTINUACION ►

La profunda crisis del país determinó la confluencia de los indígenas con los militares. En la foto, Paco Moncayo, un oficial sublevado, Salvador Quishpe y Ricardo Ulcuango en Carondelet

ocupan de reconstruir su imagen institucional.

Salvador Quishpe, presidente de la Ecuarunari, la agrupación indígena que aglutina al sector quichua de la Sierra, asegura que los diálogos entre la dirigencia indígena y los militares involucraron a los miembros del Alto Mando y no a los oficiales jovenes. Enfatiza que la intervención de los coroneles fue algo puramente coyuntural.

Quishpe afirma que el grueso del movimiento indígena se pronunció en contra de la presencia de los miembros del Alto Mando militar en el Congreso de la Conaie realizado en noviembre, en Santo Domingo de los Colorados, pero admite que allí comenzaron las conversaciones con la cúpula para promover el cambio de Gobierno, lo cual terminó con los hechos ya conocidos.

Pero eso no ha eliminado los mutuos recelos entre los dos grupos. En el Ministerio de Defensa funciona la Unidad de Desarrollo de los Pueblos indios, Campesinos y Afroecuatorianos, la cual se supone trabaja en beneficio de las comunidades indígenas. Pero Quishpe asegura que no se trata de ninguna instancia de desarrollo, sino de vigilancia. El dirigente incluso acusa a los militares de haber provocado que decenas de indígenas trabajen para Inteligencia Militar.

Así como admite que en la última revuelta los indios recibieron el apoyo de un grupo de oficiales, a quienes califica de personas con ideales patrióticos, Quishpe aclara que en la práctica los dos sectores se vigilan mutuamente.

De su parte, Telmo Sandoval, al ser entrevistado en una radio de Quito, manifestó que son frecuentes las reuniones entre indios y militares por cuestiones de trabajo en favor del desarrollo de las comunidades. No obstantte, en el Ministerio de Defensa está prohibida toda informa-

CONTINUA ►

CONTINUACION ►

ción respecto de esta relación entre militares y comunidades indígenas. Los oficiales a cargo simplemente dijeron que se les había prohibido hablar del tema. (GA)

■ MR/HOY

Napoleón Saltos, secretario del 'Congreso del Pueblo'

El alto mando lo sabía todo

Mientras la cúpula negociaba con los indios, los oficiales exigían más firmeza a sus superiores

El descontento que crecía en esa franja intermedia de las Fuerzas Armadas denominada joven oficialidad, de las promociones anteriores a la del 68, no era desconocida para el Alto Mando, según dice Napoleón Saltos, dirigente de los movimientos sociales, quien asegura que, al mismo tiempo que los generales dialogaban con los indígenas sobre la necesidad de buscar una salida a la crisis del país, los oficiales presionaban desde abajo para que la actuación de sus superiores fuera más radical.

Incluso, asegura Saltos, existía un plan de gobierno, redactado por la joven oficialidad, en términos más radicales que los de los propios movimientos sociales. Por eso, en diciembre, la cúpula militar intentó presionar al presidente Mahuad, y por eso se entiende el nerviosismo de José Gallardo, quien comenzó a ver enemigos por todas partes y recomendó a Mahuad cortar cabezas, comenzando por el Alto Mando, incluidos Mendoza y Sandoval.

A esto se suma otro antecedente histórico: la condición de héroes del Cenepa, que ostentan muchos de los sublevados, y que determinó que desde la firma de la paz con el Perú, surgiera un sector inconforme, al interior de las FFAA, un sector que se sentía burlado, lo cual era archiconocido para la cúpula. Por tanto, si funciona la lógica, se puede decir que el Alto Mando dejó que sus subordinados fueran al despeñadero y, una vez allí, los empujaron al vacío para luego ellos "salvar a la Patria". (GA)

La sorpresa de los indios

Los jóvenes oficiales hicieron el trabajo que la cúpula militar quería pero no se atrevía: echar a Mahuad del poder

Hoy 01 29 2000

Salvador Quishpe, quien accedió a la presidencia de la Ecuarunari en representación de la Zamasquijat (la organización de los saraguros en Zamora Chinchipe), asegura que los indios fueron los primeros sorprendidos por la irrupción de los jóvenes oficiales en la toma del Congreso la mañana del viernes 21 de enero. Comenta que dos días antes, el miércoles 19, los dirigentes indígenas tuvieron la última reunión con la cúpula militar, específicamente con los generales Mendoza y Sandoval, en la cual les exigieron el apoyo definitivo para derrocar a Mahuad, pero los generales mantuvieron una actitud calculadora, y nunca

CONTINUA ►

CONTINUACION ►

se comprometieron totalmente.

En este punto conviene atar cabos. Un día después del derrocamiento, el ex ministro de Defensa, José Gallardo, declaró en un canal de televisión, que tanto él como el ex presidente Mahuad habían advertido al alto mando de que existía un movimiento entre los coroneles. Entonces, si Mendoza y Sandoval sabían los movimientos de los indios y de los oficiales, su conservadora actitud solo obedecería al hecho de que esperaban el desenlace de los acontecimientos para luego ellos entrar en acción, según lo que les pareciera más conveniente.

Si se toman como ciertas las declaraciones de Quishpe de que el único contacto entre los indios y los militares era el Alto Mando, y que nunca hablaron con el grupo del coronel Gutiérrez, resulta que los oficiales que ahora están presos, hicieron el "trabajo sucio", de echar a Mahuad del poder, y con ello facilitaron las cosas al Alto Mando, que deseaba lo mismo, pero no querían despeinar su imagen. (GA)

■ RB/HOY

Los indios sostienen que el apoyo de la joven oficialidad se produjo a último momento, pero que anteriormente habían dialogado con la cúpula

Conaie quiere plebiscito

HOY. 01 . 29 . 2000

■ AC/HOY

Antonio Vargas, presidente de la Conaie

La Conaie evaluó ayer su 'insurrección popular' que concluyó con el derrocamiento del presidente Jamil Mahuad y ahora se propone intensificar sus objetivos por medio de una consulta popular que coincida con las elecciones seccionales del 21 de mayo próximo.

Luego de una reunión reservada, los dirigentes indígenas insistieron en la restructuración del Congreso y de la Función Judicial, pero ahora mediante la consulta que debería convocar el presidente Gustavo Noboa. (OP)

Organizaciones indígenas analizaron sus posturas

UNIV. 01. 29. 2000

QUITO.– A una semana de la toma del Congreso y la participación de un indígena en un triunvirato, los movimientos indígenas reflexionan sobre su postura y acciones frente al gobierno de Gustavo Noboa y sus pedidos de atención social y desarrollo.

A más de la propuesta de la realización de una consulta popular de la Confederación de Nacionalidades Indígenas del Ecuador (Conaie), tanto la Federación de Indígenas Evangélicos del Ecuador (Feine), como la Federación Nacional de Organizaciones Campesinas Indígenas y Negras (Fenocin) difundieron ayer sus análisis.

Los indígenas evangélicos, fundamentados en sus principios religiosos, plantean el arrepentimiento a todo nivel en la sociedad y la recuperación de valores como parte de la lucha contra la corrupción, que consideran la raíz de la crisis política, económica, social y sicológica, según comentó el dirigente Pedro Quilichumbe, de Chimborazo.

Marco Murillo, presidente de la Feine –que reúne a 17 organizaciones provinciales–, anunció que no se dará oportunidad a más diálogos, puesto que las propuestas están planteadas. "El gobierno decidirá si quiere nuestro apoyo o nuestra oposición", comentó.

Murillo evaluó que todas las propuestas coinciden en el fondo, y llamó al diálogo y la unidad para elaborar una propuesta conjunta.

La Fenocin anunció estar dispuesta a dialogar sobre puntos como la congelación indefinida de los precios de combustibles y las tarifas de servicios básicos, medicinas y salud gratuita y el cambio de las políticas agrarias en beneficio de los pequeños productores.

No obstante, las tres organizaciones coinciden en varios puntos como el rechazo a la persecución de los dirigentes indígenas y militares que participaron en el golpe de Estado; la lucha efectiva e inmediata contra la corrupción; el descongelamiento de fondos, así como la extradición y confiscación de bienes a los banqueros.

Diógenes Baldeón EL UNIVERSO

■QUITO.– Antonio Vargas será recibido mañana como héroe en su ciudad natal. Aparece junto a Salvador Quishpe.

Vargas visto como héroe

PUYO, (*Marcelo Gálvez*) .– Cómo héroe será recibido mañana el presidente de la Confederación de Nacionalidades Indígenas (Conaie), Antonio Vargas. La caravana motorizada se iniciará a las 09h00 en Mera y terminará en Puyo.

Vargas, junto a Carlos Solórzano y el General Carlos Mendoza, integró el triunvirato que asumió el poder el pasado viernes.

El presidente del parlamento popular de Pastaza, Luis Chuncho, dijo que los movimientos sociales, indígenas, taxistas, sindicalistas, campesinos, entre otros agremiados, preparan un gran recibimiento para el titular de la Conaie.

"Será una fiesta de solidaridad en apoyo a nuestro dirigente que demostró una valerosa actitud al defender los derechos de los pobres", manifestó Chuncho.

Indicó que tienen previsto una reunión de trabajo para las 10h00 en el Sindicato de Choferes, donde Vargas explicará los pormenores del levantamiento, el derrocamiento de Jamil Mahuad el viernes 21 de enero y los hechos posteriores.

Asimismo, dijo el dirigente indígena, el presidente de la Conaie expondrán la nueva estrategia que impulsarán otras jornadas de lucha. "Incluso llegaremos a una guerra civil no declarada para derrocar y desconocer a los tres poderes del Estado".

Calificó al gobierno de Gustavo Noboa como un disfraz del régimen de Jamil Mahuad, "solo cambiaron el nombre. Los sectores socialcs e indios no tienen ninguna garantía de que vamos a ser favorecidos".

Desmienten detención de indígenas

Se intensifica el control en la zona fronteriza por la guerrilla

Exp. 01-29-2.000

El Batallón 39 de la ciudad de Tulcán desmintió ayer que se haya detenido a indígenas otavaleños en los últimos días, pasando uniformes o armas a la guerrilla colombiana.

El jefe de ese reparto, teniente coronel Luis Castro, manifestó que en noviembre se detuvo, en Ipiales, a un grupo de indígenas que habían ido a vender ropa fabricada por ellos.

Entre sus artesanías la Policía de Colombia encontró uniformes militares, presumiblemente confeccionados para la guerrilla de las Fuerzas Armadas Revolucionarias.

Una fábrica en Otavalo fue clausurada por el Ejército nacional, luego de que se conoció de la requisa de la ropa militar. El coronel Castro dijo que desde noviembre se ha detenido a 15 personas en el curso de las investigaciones, pero que estas permanecen en Ecuador.

Precisó que las investigaciones permitieron identificar la fábrica en donde se producían los uniformes para los rebeldes. La participación de los otavaleños se produce por los altos precios que pagan los colombianos por los uniformes.

Castro explicó que los indígenas vendían a la guerrilla sus uniformes hasta un millón 200 mil sucres, cuando el costo de producción no superaba los 400 mil.

Operativos

Entre tanto, el Ejército ecuatoriano continúa sus operativos en la zona fronteriza, ante la amenaza de los subversivos colombianos al Departamento de Nariño, fronterizo con Ecuador.

Unidades de Fuerzas Especiales del Ejército custodian los pasos fronterizos más importantes, algunos de los cuales están en poder de la guerrilla de las FARC.

Castro dijo que el control del tráfico de armas y uniformes a Colombia, así como de droga a Ecuador, es permanente, por lo que desmintió versiones de que únicamente se controle a los indígenas.

El libre tránsito hacia ambas naciones está garantizado por un convenio internacional, y los ecuatorianos pueden pasar el río Carchi hasta la ciudad de Pasto sin ningún problema.

No obstante, el Ejército y la Policía de Colombia tienen control solo en las ciudades de Ipiales y Pasto, y en la carretera que las une.

El resto de la región está virtualmente ocupado por unidades de las FARC, el ELN y otros grupos armados.

Se informó que el puente internacional de Rumichaca y otros ubicados en el cordón fronterizo se mantienen resguardados como de costumbre.

En cambio, en las poblaciones de Chical, Tufiño y Maldonado se ha dispuesto el refuerzo militar para garantizar la seguridad de los habitantes de esas localidades.

El gobernador de Tulcán dijo que la ciudad no ha sido militarizada para no alarmar a la población, pero que se trabaja en un plan de seguridad.

El 11 de enero, el Grupo de Caballería Cabal, ubicado en el centro de Ipiales, fue atacado con tres granadas de mortero. (FVS)

Los rebeldes de las FARC obligan

Tregua política a

CONTINUA ►

CONTINUACION ►

cambio del combate a la corrupción

La Confederación de Nacionalidades Indígenas del Ecuador se reunió ayer para analizar su situación. Este movimiento llamó al presidente Noboa a combatir el desgobierno y la crisis que primó en la administración del derrocado mandatario Jamil Mahuad

Exp. 01_29_2000

La cúpula indígena ecuatoriana evaluó ayer el alcance de su lucha que llevó al derrocamiento del presidente Jamil Mahuad, mientras en sigilo se enjuicia a los militares que apoyaron la revuelta.

Mandos medios del ejército ecuatoriano, aliados con miles de indígenas, se rebelaron hace una semana contra Mahuad y se autoproclamaron como un "gobierno de salvación nacional".

Sin embargo, la causa no prosperó y el sábado 22 de enero se dio paso a una sucesión para que el vicepresidente Gustavo Noboa, un abogado de 62 años, asumiera el poder hasta enero del 2003, con el apoyo de la cúpula militar.

El jefe de la Confederación de Nacionalidades Indígenas e impulsor de la rebelión, Antonio Vargas, llamó al gobierno de Noboa a combatir la corrupción y la crisis económica que florecieron durante el régimen de 17 meses de Mahuad.

"Queremos decirle al país que si este gobierno quiere el diálogo, debe combatir las tronchas (repartos del poder)", dijo Vargas. "Así no podemos caminar". "Estamos analizando el logro y los avances que hemos tenido en esta lucha", declaró Vargas a la prensa.

Según analistas, la lentitud de Mahuad en resolver la crisis eco-

CONTINUA ►

CONTINUACION ►

nómica fue lo que germinó un alto descontento social y, por ende, su caída. El martes, Mahuad acusó a la cúpula del ejército de haber estado confabulada con la dirigencia indígena para impulsar su derrocamiento.

Vargas, que por momentos se mantuvo en la clandestinidad por temor a ser apresado, conminó a las autoridades judiciales del país a abstenerse de dictar una orden de detención contra él, porque sino "habrán problemas".

Anteriormente, Vargas advirtió que si Noboa no resolvía los problemas del país en seis meses, los ecuatorianos verán un nuevo levantamiento indígena, que podría ser violento.

Hermetismo en juicio a militares

Mientras los indígenas mantenían un discurso beligerante, las cabezas de los militares insurrectos estaban bajo la picota.

Informes periodísticos, no desmentidos oficialmente, dijeron que los procesos comenzaron con la etapa de recibir las declaraciones de los oficiales y coroneles para determinar su responsabilidad y grado de participación.

En el Ministerio de Defensa se informó que cualquier novedad al respecto sería comunicada únicamente a través de boletines por parte de la corte militar.

Informes han dicho que unos 300 oficiales estarían bajo investigación militar. El jefe del Comando Conjunto de las Fuerzas Armadas, general del Ejército, Telmo Sandoval, reiteró que los juicios son llevados con total "transparencia".

La cúpula castrense ha descartado que durante la crisis haya querido retener el poder, y ha asegurado que nunca hubiera permitido que los militares insurrectos y los indígenas se perpetuaran en el poder mediante un triunvirato.

Feine: fuimos utilizados

La Federación Ecuatoriana de Indígenas Evangélicos (Feine), que agrupa a 17 organizaciones provinciales, dijo ayer que el balance de los hechos ocurridos el 21 de enero deja como resultado que los indígenas fueron utilizados en la rebelión militar.

La Feine dijo que esta manipulación se produjo con el conocimiento e insensatez de la dirigencia de la Conaie, cuidándose además de no quemar a los diputados de Pachakutik, que no comprometieron su nombre en las acciones del pasado 21 de enero.

"Con ello se garantizaron su continuación en el Congreso sin ninguna sanción, ni cuestionamientos, por parte del cuerpo de diputados, como sí sucede con los generales Moncayo y Yandún", expresa la Feine.

Pero más allá de ello, este organismo presentó una propuesta al gobierno de Gustavo Noboa para reorientar el rumbo del país. Allí se planteó una oposición al esquema de dolarización, solicitando un dólar de 15 mil sucres.

"Se dice que un salario mínimo con todas las remuneraciones llega a los 54 dólares, pero ni siquiera este salario se gana en ninguna de nuestras comunidades, pues ahí un día de trabajo está en 7 a 10 mil sucres, ni medio dólar al día", expresó Marco Murillo, presidente de la Feine.

Junto a ello, la entidad demandó una moratoria política que permita al nuevo régimen la gobernabilidad orientada a la construcción de consensos entre todos los sectores, pidiendo a los partidos políticos que depongan intereses particulares.

Otras propuestas son la reducción del pago de la deuda externa al 20% del presupuesto, una campaña internacional para la condonación de la Deuda Externa, un pedido al sector bancario de "que cesen de arruinar a los ecuatorianos", y a los ricos, para "que dejen de pedir sacrificios a los que lo único que nos queda es la vida".

Finalmente, se incluyen las demandas de creación de un Fondo Indígena para incentivar la producción de los sectores rurales, "pero no solo concertando con la Conaie", así como el incremento del presupuesto para la educación bilingüe. (PM-REUTERS).

Indios e indígenas

Por Rodrigo Villacís Molina

HOY. 01. 29. 2000

Con ocasión del descuageringue político de la semana pasada, los indios, estuvieron en boca de todos y, desde luego, no siempre en los mejores términos. Pero unos los llamaban como se debe; o sea, indios y otros les nombraban eufemísticamente "indígenas". Así como se les dice "morenos" o "gente de color" a los negros, aunque a estos maldita la gracia que les hace ese trato que quiere ser suave y hasta compasivo, y por supuesto prefieren que les digan lo que son, pero con respeto. Lo cual incluso ha generado en los Estados Unidos movimientos que han acuñado eslogánes como "El poder negro" o "Lo negro es bello".

Según el diccionario "Indio, dícese del antiguo poblador de América y de sus descendientes". Lo cual, bien visto, nos comprendería a todos porque a todos así mismo, nos corre por las venas, en mayor o menor grado, la san-

CONTINUA ►

CONTINUACION ►

gre de los aborígenes de este continente. Así como, a su vez, tampoco es pura la sangre de nuestros indios, porque en la gran mayoría de los casos está mezclada con la de los "blancos". Esto da lugar al mestizaje, que es nuestra verdadera característica racial.

Otras acepciones de indio son: a) "Nativo de la India". Aunque para establecer la diferencia, en español suele llamárselos hindúes ("perteneciente o relativo a la India. Natural de ese país"), y b) "Metal blanco (In), que funde a los 155 grados C", y c) "ad. De color azul".

Indígena, en cambio, significa "originario de determinado país", y tiene como sinónimos las voces: aborigen, autóctono, nativo, natural. De tal manera que absolutamente todos somos indígenas de algún lugar, aunque no seamos indios. Y se puede hablar también, por ejemplo, de "planta indígena de las Galápagos", sin que, desde luego, esto nada tenga que ver con el concepto de raza.

De modo que es un error confundir "indígena" con "indio", creyendo que son palabras sinónimas, aunque más suave la una que la otra. Y también es una tontería convertir "indio" en insulto. Lo insultante son los adjetivos que suelen adosársele, por lo general gratuitamente, a ese sustantivo.

Yo tengo un amigo con quien trabajé, hace años, en un proyecto de educación no formal, Enrique Tasiguano; indio él, de la comunidad de Llano Grande, inteligente y estudioso, tanto que, entre otras actividades importantes, ha participado en algunos encuentros internacionales sobre desarrollo de los grupos marginales. Solía decir, con una mezcla de vanidad y humor, que él no es un indio cualquiera, sino un "señor indio". Y se reía porque, habiéndole escuchado este desplante suyo, en la Universidad de Massachusetts le llamaban, cuando fue invitado por ese centro de altos estudios, "Mister Indio".

Recuerdo otra anécdota de él, cuando un domingo vino con su familia, de ponchos y anacos, y se instalaron en los jardines del Parque de la Independencia para servirse a la vista de todos su almuerzo. Naturalmente los policías municipales les cayeron furiosos y tratándolos de indios tales y cuales les ordenaron que desaparecieran inmediatamente del lugar. "Un ratito -les dijo Enrique, muy tranquilo-, si los 'blancos' suelen ir los fines de semana para hacer una día de campo, ¿por qué los indios no podemos venir para hacer un día de ciudad?".

El corolario es que no importa si somos indios, negros, blancos o mestizos. Lo importantes es saber ser.

¿Solo los indígenas?

Com-01-29-2000

Todos los ecuatorianos estamos atravesando la peor crisis económica. ¿O acaso solo afecta a los indígenas, a quienes llamamos indios ignorantes porque se les coarta el derecho a la educación? Pero, pese a esos obstáculos, la clase indígena ha demostrado ser más organizada que cualquier otra. ¿Dónde estuvieron los oportunistas del transporte, los perjudicados por los bancos, las amas de casa para protestar? Solo los indígenas salieron a exigir que se les permita sobrevivir con dignidad.

Gerardo Cisneros

Indígenas dan tregua al gobierno

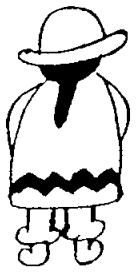

CONTINUA ►

CONTINUACION ←

UNIV. 01 . 30 . 2000

QUITO.– La Asamblea extraordinaria de la Confederación de Nacionalidades Indígenas del Ecuador (Conaie) resolvió suspender el levantamiento indígena, mientras otros sectores advierten riesgos de la estabilidad institucional del Ecuador.

La tregua de los indígenas se mantendrá "hasta ver si este gobierno cambia de estrategia y busca alternativas en beneficio del país, caso contrario tomará la misma suerte del ex presidente Jamil Mahuad", señaló el presidente de la Conaie Antonio Vargas.

Los indígenas pidieron al Presidente de la República, Gustavo Noboa, que cumpla a la brevedad posible con todos los acuerdos que se firmaron desde el inicio del gobierno anterior.

La Conaie ratificó su decisión de convocar a un plebiscito, para la disolución del Congreso Nacional y la reestructuración de la Corte Suprema de Justicia. "Eso lo decimos porque la corrupción está ganando y vamos a luchar contra ella", comentó Vargas.

Anunció que denunciará cualquier acto de corrupción de los ministros de Estado y señaló al Ministro de Energía y Minas, Pablo Terán, como una selección equivocada. "Conocemos que en el Ministerio de Agricultura va a entrar un ministro que ha estafado a los ecuatorianos", anticipó sin revelar de quién se trata.

Asimismo, Vargas pidió respeto de parte del Alto Mando Militar hacia los coroneles que participaron en las acciones del viernes 21 de enero, que la declararon fecha cívica de recordación nacional.

Carmen Llamberla, dirigente de Imbabura, añadió que la Conaie resolvió por unanimidad respaldar a sus dirigentes ante cualquier amenaza. "En especial al compañero Vargas, que no está representado de manera personal sino a todo el pueblo ecuatoriano" (...)

"Que la Ministra Fiscal se atenga a las consecuencias del pueblo indígena", dijo.

Parlamento sesionó

El Parlamento de Pichincha sesionó ayer presidido por Napoleón Saltos, ex diputado de Pachakutik. Tal como lo resolvió la Conaie, en conjunto con la Coordinadora de Movimientos Sociales (CMS), los capítulos provinciales del Parlamento de los Pueblos del Ecuador, que empezaron a funcionar la primera semana de enero, continuarán como un espacio permanente de análisis de la situación nacional y de elaboración de propuestas alternativas.

Ayer se discutieron los puntos de la consulta popular, que la Conaie impulsará con una campaña de recolección de firmas.

El Parlamento de los Pueblos del Ecuador, que integra a los representantes de todas las provincias, sesionará los días 11 y 12 de febrero.

UNIV. 01 . 31 . 2000

Indígenas priorizan consulta

PUYO, (*Marcelo Gálvez*).– Ahora la prioridad de los indígenas es la consulta popular, confirmó ayer el presidente de la Conaie (Confederación de Nacionalidades Indígenas del Ecuador), Antonio Vargas, durante un mitin realizado en esta ciudad, donde fue recibido como héroe. Hoy estará en Guayaquil y luego se dirigirá a Cuenca.

La concentración fue en el parque Doce de Mayo, donde asistieron cientos de personas (entre indígenas y mestizos), a quienes les dijo que necesitan 5 millones de firmas para poder exigir la realización del mencionado evento electoral.

Explicó que en la consulta la ciudadanía deberá responder a dos preguntas: ¿Está de acuerdo con la clausura y desconocimiento del Congreso Nacional? y ¿Está de acuerdo o no con la dolarización? La Constitución establece como base 600.000 firmas, pero los indígenas esperan conseguir 5 millones.

■ Como héroe fue recibido en su ciudad, Antonio Vargas.

"El 98% del pueblo ecuatoriano está a favor de desconocer al Parlamento y en contra de la dolarización (medida económica que fue ratificada por Gustavo Noboa). Además, exigiremos la reestructuración de la Corte Suprema de Justicia", dijo.

Advirtió sobre un nuevo levantamiento dentro de seis meses si el actual régimen no cambia su política económica y social.

No teme por su vida

Vargas aseguró que no temía por su vida. "A pesar de existir una excitativa fiscal, no me importa mientras tenga el respaldo de los ecuatorianos y si voy a la cárcel, el pueblo se levantará contra el régimen". Aclaró que si es asesinado no matarán sus ideas; además, reiteró que el Alto Mando de las Fuerzas Armadas pretendía instaurar una dictadura militar.

Reveló que otros de los motivos de la dimisión del general Mendoza fueron las presiones que recibió tanto del gobierno de los Estados Unidos como del FMI.

3 LOS INDÍGENAS

El poder no se toma, se construye

Com-01-30-2000

Ganador o perdedor de los acontecimientos del 21 de enero? Hay tesis de lado y lado. No es ilegítima su propuesta de un nuevo modelo de desarrollo en el país. Tampoco lo es señalar los vicios de unas instituciones que, como la práctica del centralismo, lucen viejas, poco creíbles y, además, corruptas. Pero la forma totalitaria en la que pretendieron llegar al poder de forma totalitaria, excluyendo e imponiendo su visión del mundo al resto del país, no solo que es inconstitucional: es un atentado contra la mayoría del país que no tiene por qué compartir su cosmovisión.

Los dirigentes de la Conaie y de los movimientos sociales sabían que estaban jugando al todo o nada. Lo único que no sabía el país es que ya habían concertado un golpe con coroneles que se sintieron llamados por "la voz de la patria". La lógica de la irresponsabilidad, de la improvisación, de la irracionalidad y del cortoplacismo fue lo que prevaleció en la intentona del 21.

El verdadero poder no se toma, se construye, dice un sociólogo galo. En esa medida los dirigentes de la Conaie han preferido la vía corta y han acabado con el precioso capital de credibilidad y respetabilidad que esta organización había legítimamente acumulado ante la sociedad.

Para Freddy Rivera, editor de la revista Ecuador Debate, "el movimiento indígena desde los noventas ha tenido grandes logros y ha abierto espacios de diálogo y confrontación dentro del sistema democrático. Pero hay que recordar que la propuesta no fue solo de los indígenas sino de los movimientos sociales".

No hay que ver al movimiento indígena como una homogeneidad (conocidas han sido las distancias entre las dirigencias y las bases) y no hay que olvidar la participación de los movimientos sociales y de militantes de una vieja izquierda que no aprendió de sus errores. Una concepción milenarista y también mesiánica -dice Rivera- entró en juego: "hay una interpretación simbólica de la ruptura del orden que está asociada a las prácticas shamánicas, una suerte de creencia que este era el momento de Pachacutik, el año 2000, es decir, una legitimación ideológica... esa legitimación se ve frustrada el rato en que no supieron buscar adhesiones. Ni siquiera han puesto en su agenda el racismo".

Para el sociólogo Fernando Bustamante, si bien los indígenas, mediante su capacidad de organización y cohesión, han demostrado gran presión política, las metas propuestas el 21 han sido maximalistas. "Y por el momento estarán lejos de conseguirlas si no buscan un consenso más allá de los propios indígenas. Su táctica de movilización ha sido buena, pero su estrategia choca con su inexperiencia en el terreno de las alianzas". Erika Silva, también socióloga, coincide en que los indígenas tuvieron un problema de alianzas. "Solos no llegarán a ninguna parte, los hechos demostraron que no hay una adhesión orgánica a la lucha por los postulados que proponen y ellos demostraron su ingenuidad política".

Vargas: Cómo será ser presidente

Exp-01-31-2000

Los siete kilómetros diarios que caminaba desde su hogar hasta el colegio Francisco de Orellana, en Pastaza, le brindaron suficiente tiempo para pensar lo que quería hacer de su vida.

A veces, bajo la lluvia, otras con calor; en ocasiones sin zapatos, sin plata o con el estómago vacío: Antonio Vargas quería ser un líder en el Ecuador.

Ahora, cuando han pasado 23 años desde que salió del colegio, el controversial líder de la Confederación de Nacionalidades Indígenas del Ecuador, Conaie, siente que en cierta forma su sueño se ha cumplido: desde presidente del consejo estudiantil hasta miembro de una Junta de Gobierno que mandó en el país, aunque sea por tres horas.

Lograrlo le costó sacrificios, renunciamientos, fracasos y estar consciente de que debía ser diferente al resto. Por ello dejó de

CONTINUA ►

CONTINUACION

beber -lo hacía dos o tres veces por semana- hace 10 años.

"Cómo ser el líder de una comunidad o de una nación si se le entrega la conciencia al licor", se dijo. Así, a cambio, se dejó "emborrachar" por el trabajo comunitario y por las causas que otros creían perdidas.

A los 19 años representa a su comuna, Unión Base, y a los 25 llega a ser funcionario de la Organización de Pueblos Indígenas de Pastaza (OPIP).

No niega que, a veces, en un compromiso, sí acepta una "copita y una piecita de baile" porque ya no gusta de la música occidental.

La música de su pueblo

Antonio Vargas prefiere los sonidos de la música de sus comunidades. Y entre las mujeres de su pueblo buscó a su compañera, María Elena Cují.

Juntos han procreado cinco hijos, a quienes -en su mayoría- trataron de poner nombres, también de su raza: Inti, Sisa, Cindi,

EDUARDO TAPIA

El titular de la Conaie aún no logra asimilar la traición de que fue víctima el 21 de enero.

Sacha y Carlos.

El líder indígena de Pastaza reconoce que su apellido -Vargas- es comprado, o sea, se lo dieron a su padre los religiosos que colonizaron la zona en la primera mitad del siglo.

Bachiller en la rama técnica de Mecánica Automotriz para motores a diesel, su vida era completamente desconocida hasta que en 1992 liderara una marcha de miles de indígenas orientales hasta Quito.

En esa ocasión consiguió, del gobierno de Rodrigo Borja Cevallos, dos millones de hectáreas en la Amazonia para los pueblos originarios.

Ahora es famoso porque lideró un movimiento que contribuyó a la caída del presidente Jamil Mahuad, aunque no logró que se disolviera el Congreso y la Corte Suprema de Justicia, que era su objetivo.

Varios analistas consultados por EXPRESO consideran que la llegada de Antonio Vargas a la presidencia de la Conaie se debe a un intento de la dirigencia indígena de la Sierra, por acercarse a las organizaciones de la Amazonia.

La Conaie y la familia

Al líder no le preocupa esto, porque sabe que la Conaie es nacional y que debe involucrar a individuos de Costa, Sierra y Oriente. Para ellos, dice, trabajar.

No obstante, la dirección de la Confederación de Nacionalidades Indígenas sí le causa problemas con su vida familiar.

Vargas pasa la mayoría del tiempo en actividades pertinentes a su cargo, mientras que María Elena y sus hijos trabajan la tierra en Unión Base. Esto le causa nostalgia, pues los extraña, pero utiliza el trabajo para olvidar el calor de su hogar. Pero no siempre resiste, y cuando va a casa gusta de compartir las tareas de la tierra con sus hermanos, hijos y demás parientes.

Allí, en la noche, se sienta a conversar con sus hijos sobre política y acerca de los logros y fracasos. Al dormirse, sabe que debe soñar, "bueno o malo" pero debe soñar.

A sus 40 años, Antonio Vargas se sigue preguntando "¿Cómo será ser presidente del país?" y cree que el trabajo, el ejemplo y el sacrificio son sus mejores características para liberar a sus hermanos de la pobreza. (DM)

FEBRERO

Indígenas reclaman cuentas pendientes

UNIV_02_2_2000

QUITO.– El Estado tiene dos pagarés vencidos con los movimientos indígenas y sociales. Los acuerdos de marzo y julio de 1999, que se suscribieron tras los levantamientos de esas fechas, se diluyeron en reuniones y negociaciones, según la evaluación de la Confederación de Nacionalidades Indígenas del Ecuador.

Frente al nuevo gobierno, el primer pedido de estos sectores es que el Presidente Gustavo Noboa, honre esos compromisos y acoja sus propuestas sobre economía, corrupción, participación democrática y reconocimiento de los derechos de las nacionalidades y pueblos indígenas.

Napoleón Saltos, ex diputado de Pachakutik y representante de la Coordinadora de Movimientos Sociales, señaló que a pesar de haber presentado propuestas específicas en esas áreas, el gobierno de Jamil Mahuad las simplificó a un solo tema: la creación del Fondo de desarollo de los pueblos indígenas.

Los acuerdos produjeron dos frutos en el campo económico: la congelación de los precios de los combustibles hasta junio del 2000 y el establecimiento de un proyecto de distribución comunitaria del gas de uso doméstico, que se aplica con éxito solo en Cotopaxi, sin que se haya extendido a otras provincias.

Entre los pedidos que no se tomaron en cuenta está la recuperación de la capacidad adquisitiva de los sueldos, una reforma tributaria, la moratoria de la deuda externa en base al Jubileo 2000 y el control de precios de servicios y productos básicos.

A estos temas se suma el rechazo a la dolarización. Saltos se pronunció a favor del control del sistema cambiario para finalizar la especulación y devaluación y anunció que se presentará un estudio alternativo.

En el campo de la lucha contra la corrupción, se planteó la interrupción del salvataje bancario, la intervención de los bienes de los banqueros y los sectores vinculados, la devolución de los fondos congelados y la publicación de las listas de los que no tributan y de quienes retiraron fondos durante el feriado bancario. Además, pidieron la realización de auditorías contables y éticas de los contratos, créditos y convenios celebrados en el sector público desde el retorno constitucional.

Asimismo, Saltos indicó que, aunque están consignados en la Constitución, aún no se llevan a la práctica los derechos colectivos de los pueblos indígenas, las comunidades negras y la equidad de género.

Detalló aspectos como educación bilingüe, reconocimiento de las autoridades comunitarias, respeto a las lenguas propias y formas de justicia ancestral.

Yamberla, una nueva líder

OTAVALO, (AFP).– El movimiento indígena ecuatoriano, que recientemente ayudó a derrocar al presidente Jamil Mahuad, ostenta una fuerza renovada que reposa en gente como Carmen Yamberla, una líder del varias veces centenario sistema de gobierno aborigen.

Yamberla, de 35 años, fue elegida en asambleas locales en representación de unas 180 comunidades indígenas en la provincia Imbabura, al norte de Quito.

Yamberla encabeza una suerte de gobierno paralelo indígena que controla todo, desde la justicia hasta las relaciones con las autoridades nacionales, y detenta un poder a veces más real que el del alcalde o incluso, el gobernador de la provincia.

La mujer, de estatura pequeña, describe sonriendo los acontecimientos del 21 de enero.

"Tomamos el poder y ni siquiera usamos una pistola ¡Soñábamos despiertos!", afirma.

Un grupo de oficiales de medio y bajo rango alentó a los indígenas que instaban a la renuncia de Mahuad y a un cambio en la política económica del país, a tomar los edificios gubernamentales. Ahora parece claro que los indígenas y los oficiales fueron usados por la jerarquía militar para deshacerse de Mahuad.

El día de la protesta, Yamberla permaneció en su cuartel de Otavalo coordinando grupos que bloqueaban las carreteras.

■ Carmen Yamberla

La protesta masiva de enero buscaba la renuncia de Mahuad, pero los indígenas esperaban negociar directamente con él reformas en el gobierno y cambios políticos, como los logrados luego de las multitudinarias manifestaciones de julio, dice Yamberla.

"¡Claro que no sabíamos qué íbamos a hacer en el poder!", admite riendo. "Tomar el poder después de siete días de protesta es absurdo", reconoce.

CONTINUA ►

CONTINUACION

Un diálogo con condiciones

QUITO.– Salvador Quizhpe, presidente de la Ecuarunari –organización de los pueblos quichuas de la Sierra– anunció ayer que el movimiento indígena está dispuesto a dialogar con el Gobierno, previo el cumplimiento de cuatro condiciones: la libertad de los coroneles, un pronunciamiento sobre la consulta popular planteada, acciones contra la corrupción y la suspensión de la dolarización y las privatizaciones.

"Queremos decirle al actual gobierno que estamos predispuestos a seguir trabajando, desde nuestros campos, con todas las fuerzas que contamos, para sacar adelante a este país", señaló.

No obstante, el mensaje claro y firme que envían al presidente de la República, Gustavo Noboa, es que cualquier diálogo que se entable debe producir acciones concretas: "Si se está pensando iniciar una conversación al estilo del ex presidente Mahuad (Jamil) para dilatar el tiempo y engañar al pueblo ecuatoriano, el pueblo tiene demasiada experiencia para caer en ese tipo de errores".

Quizhpe se sumó a las voces de los dirigentes de la Confederación de Nacionalidades Indígenas (Conaie), Antonio Vargas y Ricardo Ulcuango, que piden la libertad de los coroneles que se sumaron a su levantamiento.

El gran reto que enfrenta Gustavo Noboa, en su criterio, es la lucha contra la corrupción, especialmente contra los banqueros corruptos.

"Si no vemos mano dura y firme contra la corrupción, el señor Gustavo Noboa tiene que saber que está en el mismo camino que los ex presidentes Abdalá Bucaram y Jamil Mahuad", advirtió.

Encuentro Amazónico

En el Puyo continúa cociéndose un nuevo levantamiento popular. Los parlamentarios amazónicos se reunirán el 5 de febrero para fortalecer la unidad con los movimientos sociales de la región y del país y plantear acciones.

El presidente del Parlamento de Pastaza, Luis Chuncho, ratificó la decisión indígena de impulsar la consulta popular, "único mecanismo constitucional que permitirá la disolución del Congreso e imponer un régimen integrado con las bases populares".

Pachakutik presentó proyecto alternativo

TEL - 02 - 2 - 2000

El Dr. Antonio Posso Salgado, jefe de bloque de Pachakutik, calificó de atentatoria para la seguridad social del País el proyecto de ley que presentó la Comisión Interventora del Instituto Ecuatoriano de Seguridad Social (IESS) con el aval de la Comisión de Legislación y Codificación del Congreso Nacional.

Posso aseguró que con este proyecto de ley que será analizado en el transcurso de los próximos días en el Congreso, se pretende liquidar el principio de solidaridad así como acelerar la muerte de los jubilados a quienes se les deja sin ningún tipo de protección.

Señaló que con este proyecto de reforma pretenden que las Administradoras de Captación de Fondos (ACAF's), que son apéndice del sistema financiero, se apropien del dinero de los afiliados.

Descalabro del IESS

Según Posso, la privatización de este sistema llevará al descalabro total del IESS, si es que los parlamentarios la aprueban como está concebida en los actuales momentos.

Ante ello, reiteró la oposición de su bloque a este proyecto de ley y, a su vez, recordó haber presentado un proyecto alternativo que recoge la defensa de la seguridad social y todas las prestaciones.

Propuestas planteadas

En la propuesta planteada por Pachakutik está, por ejemplo, la creación del banco del afiliado, cuyos rendimientos servirían para mejorar las prestaciones que ha venido [illegible]rgando el IESS y fortalezca, además, al Seguro Social Campesino (SSC) en el que están involucrados más de 1'000.000 de ecuatorianos.

"Ellos, incluso están dispuestos a aportar un poco más de lo que actualmente aportan para que subsista, por lo menos, la atención médica que es lo único que reciben las familias pobres por parte del seguro campesino", subrayó.

Insistió en la necesidad de que se mejoren las prestaciones y se fortalezca el principio de solidaridad que es la causa fundamental de la vivencia misma del IESS.

Además, advirtió que de aprobarse esta ley, los principales perjudicados serían no sólo el sistema de seguridad social sino fundamentalmente los jubilados y aportantes del SSC que se quedarían sin ningún tipo de protección.

Durante 20 años se dedicó al comercio

Hampa mató a indígena

UNIV. 02.2.2000

Abandonó la provincia de Chimborazo en busca de mejores días en la Costa. Llegó a Guayaquil hace más de 20 años para dedicarse al comercio. A Manuel Pilco Ashi, de 50 años, le fue bien primero en el comercio de verduras en los mercados, luego como próspero distribuidor de queso y huevos.

Al amanecer de ayer sujetos no identificados le quitaron sus sueños de ver crecer a sus seis hijos y mejorar su negocio: los ladrones lo mataron para robarle el dinero.

A eso de las 04h30, Pilco montado en su triciclo salió desde su casa de hormigón a medio construir, en la cooperativa de vivienda Unidos Somos Más, contigua a la urbanización Florida Norte (km 8 de la vía a Daule), con dirección al mercado Central.

Manuel Pilco

Como de costumbre los martes y jueves, su objetivo era abastecerse de quesos de mesa para distribuirlos a su asidua clientela.

Pilco, quien en sus tiempos mozos perteneció a la comunidad indígena Chacaguaico, fue interceptado en el trayecto de la avenida principal de La Florida, cerca del restaurante Mi Condesa, por antisociales no identificados quienes para robarle le dispararon cerca del hombro izquierdo.

"Quizás puso resistencia, y lo mataron", dijo Juana Quinlly, su conviviente, quien no dejó de llorar mientras permaneció en la morgue de la Policía.

José Sánchez EL UNIVERSO

■ Juana Quinlly (en la parte inferior aparece sentada con sombrero y la mano sobre la cara), la conviviente de Manuel Pilco, lloraba desconsoladamente junto a sus hijos y cuñadas.

"En mi tierra a los que hacen esa maldad, les cortan las orejas y luego los cuelgan del cuello hasta que digan la verdad", dijo un amigo muy allegado al occiso, quien vino con él hasta esta ciudad para trabajar honradamente.

"Aquí la única manera de hacer justicia contra los pillos es con la Ley del Talión", manifestó.

El cuñado de la víctima, Manuel Quinlly, cree que los asesinos estaban a la caza de Pilco. "Ellos (los malhechores) sabían la hora y los días que mi cuñado iba a realizar las compras", anotó.

Manifestó que Pilco siempre salía solo de la casa. No usaba armas para defenderse, pese a que andaba con bastante dinero, pues ahorraba mucho.

Lo irónico para la familia Pilco es que en sector de Florida Norte queda la Unidad de Vigilancia Norte y la Brigada del Grupo de Operaciones Especiales de la Policía Nacional y siempre se cometen hechos delictivos.

La Conaie no da tregua

CONTINUA ►

CONTINUACION ←

HOY_02_2_2000

El golpe militar del pasado 21 de enero todavía deja dudas y un país en busca de explicaciones. Los actores se reafirman en sus postulados y los críticos piden mirar hacia adelante y juzgar a los culpables. Diario HOY inicia un debate que permita confrontar los criterios de varios sectores para abrir otros senderos. Salvador Quishpe es el presidente de la Ecuarunari. Con 28 años y estudios de sociología en la Universidad San Francisco y de lingüística en Estados Unidos, se proyecta como uno de los dirigentes indígenas de una nueva promoción que tiene otros puntos de vista y una fidelidad extrema a la Conaie. (OP)

Tras el golpe

El Ecuador después del golpe es un debate para avizorar el futuro del país y sus canales de diálogo

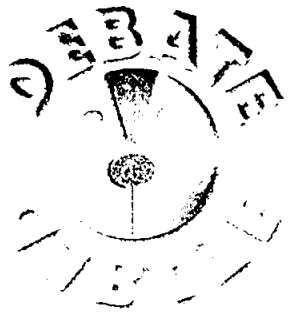

Salvador Quishpe es presidente de la Ecuarunari.

Hay una fuerte crítica respecto de que ustedes se entregaron y confiaron todo a los militares.

De ninguna manera, más bien fue un trabajo que se hizo entre los militares y el movimiento indígena, a partir de una propuesta que surgió en las comunidades indígenas para terminar con la corrupción. Si en ese caminar teníamos que deshacernos de los responsables de todo el problema y poner gente nueva, esa era nuestra propuesta. Sobre eso insistimos con las Fuerzas Armadas y con la Iglesia.

¿Por qué las Fuerzas Armadas si ellas tienen por obligación precautelar el orden constitucional y no poner presidentes?

Se cree que las Fuerzas Armadas deben estar solo para reprimir al pueblo porque eso han hecho históricamente, pero las cosas sociológicamente van cambiando y la gran mayoría de las Fuerzas Armadas ha dicho "no vamos a seguir tapando esa podredumbre que hay en el país: la corrupción".

Si la Conaie estuviera en el Gobierno, los militares podrían botarles.

Ese es un caminar, siempre en los cambios habrá riesgos, pero no podemos detener al país porque supuestamente los riesgos van a ser mayores.

¿Si ustedes son un movimiento indígena y no un partido político por qué piden la disolución de los poderes del Estado?

No podemos limitarnos a actuar exclusivamente dentro de un marco. Una sociedad y sus miembros se desenvuelven en varios ámbitos y los indígenas no podemos quedarnos en lo cultural o campesino. Estamos en el pleno derecho de ser corresponsables del destino del país. Hemos hecho política desde los años 80 a través de varias propuestas democráticas.

¿El movimiento indígena, está fortalecido, desprestigiado o apuesta a las elecciones de mayo?

Las últimas acciones nos han fortalecido. Nuestro objetivo fundamental no fue tomarnos el poder acá en Quito, para nosotros el poder no está en Carondelet ni en el Palacio Legislativo, está en nuestras comunidades, en los cantones, en las provincias, allí está el poder y desde allá vamos a seguir trabajando. Por ejemplo, exigiendo a los tenientes políticos, no solo que metan presos a los borrachos, sino que cumplan el mandato de coordinar acciones en beneficio del pueblo.

CONTINUA ←

CONTINUACION ←

¿Si en seis meses no cambian las cosas qué va a pasar?

El Ecuador inició una nueva época. Siempre estuvimos de acuerdo en dialogar, hemos firmado acuerdos tras acuerdos porque hemos tenido una voluntad política por dialogar, pero si eso no funciona recurriremos a otros elementos.

¿Van a hablar con este Gobierno?

Vamos a hablar con este gobierno temas sobre la Constitución, sobre las privatizaciones, cómo se va a garantizar que la Corte Suprema de Justicia si funcione y para ello exigimos al doctor Noboa llamar urgentemente a una consulta popular para que el pueblo se pronuncie sobre si está o no de acuerdo en que continúe este actual Congreso Nacional, por ejemplo. Nosotros recogeremos los millones de firmas que sean necesarias.

La Conaie reanudará los diálogos con el Gobierno solo cuando liberen al coronel Lucio Gutiérrez y a los otros coroneles y el presidente se pronuncie sobre la consulta popular.

¿No volverán por un golpe?

Aquí los golpistas son el partido Social Cristiano que le ató de pies y manos a Mahuad, es el Fondo Monetario Internacional que le engañó, es Ana Lucía Armijos, las Cámaras, los banqueros, los corruptos que nunca le permitieron receptar las alternativas del pueblo indígena.

¿No se aprovecharon de ustedes pequeños grupos de izquierda?

No, y tampoco somos manejados desde el exterior. La idea viene desde el Ecuador profundo. Si bien es cierto los sectores sociales no han participado activamente, desde cada uno de nuestros espacios seguiremos peleando. (OP)

Los indígenas aparecen como fuerza renovada del Ecuador

Exp.02-2-2000

El movimiento indígena ecuatoriano, que recientemente ayudó a derrocar al presidente Jamil Mahuad, ostenta una fuerza renovada que reposa en gente como Carmen Yamberla, una líder del varias veces centenario sistema de gobierno aborigen.

Yamberla, de 35 años, fue elegida en asambleas locales en representación de unas 180 comunidades indígenas -unas 60.000 personas- en la provincia Imbabura.

Ella encabeza una suerte de gobierno paralelo indígena que controla absolutamente todo, desde la justicia hasta las relaciones con las autoridades nacionales, y detenta un poder a veces más real que el del alcalde o incluso el gobernador de la provincia.

La mujer, de estatura pequeña, describe sonriendo los acontecimientos del 21 de enero, cuando unos 10.000 indígenas de todo Ecuador tomaron de manera pacífica el Congreso, la Corte Suprema y hasta el palacio presidencial. A raíz de las manifestaciones cayó el Gobierno de Jamil Mahuad.

"Tomamos el poder, ¡y ni siquiera usamos una pistola! Soñábamos despiertos", afirma.

Un grupo de oficiales de medio y bajo rango alentó a los indígenas, quienes instaban a la renuncia de Mahuad y a un cambio en la política económica del país, a tomar los edificios gubernamentales. Ahora parece claro que los indígenas e incluso los oficiales fueron usados por la jerarquía militar para deshacerse de Mahuad.

Pero aunque los indígenas hayan sido traicionados cuando los generales disolvieron el efímero "gobierno de salvación nacional" que habían formado, el movimiento ganó reconocimiento internacional y recorrió un largo camino desde los tiempos en que sus reclamos eran ignorados.

El día de la protesta, Yamberla permaneció en su cuartel de Otavalo, coordinando grupos que bloqueaban las carreteras y recolectando provisiones para los manifestantes. "Pudimos quedarnos en Quito por mucho tiempo más", afirma.

Días después de la protesta, ella recibía llamadas telefónicas de altos funcionarios

CONTINUA →

CONTINUACION ►

Carmen Yamberla, líder indígena.

Yamberla, el día de las protestas, coordinó el bloqueo de carreteras. 'Tomamos el poder y ni siquiera usamos una pistola. Soñábamos despiertos', dice.

del nuevo gobierno del presidente Gustavo Noboa, y era entrevistada por corresponsales extranjeros, para comunicar al mundo que los indígenas de Ecuador están enojados y dispuestos a luchar por sus derechos.

El sorprendente avance de los indígenas marca un punto de inflexión en la historia del movimiento indígena de las Américas: desde que los exploradores europeos llegaron al continente en el siglo XVI, los indios han sido vistos por los blancos y sus descendientes mestizos criollos, como inferiores.

En Ecuador, donde el 30% de la población es indígena, la comunidad padece una pobreza generalizada, analfabetismo y altas tasas de mortalidad infantil por enfermedades fácilmente curables. Pero están bien organizados.

A diferencia de los indígenas de Chiapas (sur de México) que se alzaron en armas en enero de 1.994 pidiendo la renuncia del presidente mexicano, los de Ecuador vienen mostrando su descontento pacíficamente en las calles desde 1990.

La principal razón por la que los indígenas ecuatorianos realizaron protestas masivas es porque han estado excluidos del gobierno por demasiado tiempo, dice Yambela, y marginados del proceso electoral con barreras similares a las usadas contra los negros estadounidenses en los Estados del sur hasta los años sesenta.

La protesta masiva de enero buscaba la renuncia de Mahuad, pero los indígenas esperaban negociar directamente con él reformas en el Gobierno y cambios políticos, como los logrados luego de las multitudinarias manifestaciones de julio, dice Yamberla.

"¡Claro que no sabíamos qué íbamos a hacer en el poder!", admite riendo. "Tomar el poder después de siete días de protesta es absurdo", reconoce.

Los indígenas tienen otra ventaja organizativa respecto a otras comunidades de otros países de América, porque ellos fueron forzados a hablar quechua cuando los incas de Perú anexaron la región a su vasto imperio andino hacia 1460. Otras comunidades están divididas por diferentes lenguas, incluso dentro del mismo país. (EFE)

La amnistía busca respaldo

CONTINUA ►

CONTINUACION ►

La diputada Nina Pacari presenta un proyecto a favor de los militares rebeldes

Exp. 02. 2. 2000

El tema de la amnistía a favor de los militares rebeldes cada día gana adeptos.

Diversos sectores se han pronunciado en contra del juicio que se les sigue a los oficiales que participaron en la toma del palacio Legislativo.

Hay quienes lo califican de injusto como el jurista guayaquileño Jacinto Velázquez, quien incluso asumirá la defensa del coronel Lucio Gutiérrez.

El constitucionalista Luis Arzube también se inclina por la amnistía porque, a su criterio, este es un caso multitudinario donde no solo están involucrados 200 oficiales, sino personal de tropa.

La ciudadanía ve con buenos ojos el perdón para los oficiales "rebeldes", pues, considera que ellos actuaron por pedido del 92% de los ecuatorianos.

Por este motivo, el Frente Popular ha iniciado la recolección de firmas para respaldar a los militares detenidos.

Sin embargo, es el Parlamento, a través de una ley o de un decreto, el que debe decidir en este caso.

La diputada por Pachakutik, Nina Pacari, ha recogido como propio este clamor general.

Pacari, quien es vicepresidenta del Congreso, tiene listo un proyecto de ley que permitiría la amnistía para todas aquellas personas que participaron en la "revolución" del pasado 21 de enero, civiles y militares.

Considera que los hechos ocurridos involucran a varios sectores.

"El general Carlos Mendoza ha confesado que el alto mando militar fue el que tomó plenos poderes para evitar un desangre nacional", dice la legisladora.

Sin embargo, de ellos no se dice nada.

"También deberían ser señalados como golpistas", sostiene la parlamentaria.

"La cuerda se rompe por el lado más débil", dice Pacari, y agrega que únicamente se pretende sancionar a los coroneles insurrectos por haberse sumado a la movilización de los pueblos indígenas y sectores populares.

De ser condenados sería injusto, porque siendo una acción de dimensión social donde están involucrados varios sectores, lo más viable es la amnistía, dice la vicepresidenta del Congreso.

Este proyecto será presentado hoy en el Parlamento y "será el pleno el que resuelva en sentido positivo porque el país así lo reclama".

¿Tendrá el respaldo de los demás legisladores? fue la pregunta obligada que se le planteó a Nina Pacari.

Nina Pacari, diputada.

DIFERENCIA ENTRE AMNISTIA E INDULTO

La amnistía es la condonación de la pena impuesta a quien ha cometido un delito político. Generalmente, la autoridad que lo hace es el Parlamento, a través de una ley o decreto.

Se diferencia del indulto en que ella entraña el olvido de la infracción, la eliminación de la acción penal y la condonación de la pena.

La raíz griega de amnistía es la misma que la de amnesia, que quiere decir olvido.

Para el indulto basta un decreto ejecutivo, puesto que es un acto jurídico que se refiere a un caso especial e individualizado.

En la amnistía, en cambio, es necesaria una ley, ya que se trata de cambiar una situación jurídica.

Además, la amnistía entraña un perdón a favor de todos los que hubieren participado en la comisión de un delito político, es decir, de un número de personas que puede ser indeterminado, por lo cual requiere de una norma de carácter general, mientras que el indulto, por referirse a personas determinadas y a un caso singular, le basta una norma de carácter particular. (DHG)

CONTINUA ►

CONTINUACION ►

'No se los debe juzgar porque atendieron un pedido de todos los ecuatorianos'

"Habrá que cabildear (dialogar) para ponernos de acuerdo", respondió la diputada por Pachakutik. Si los congresistas claman a diario por la unidad nacional y piden a gritos la reconciliación entre los ecuatorianos, entonces "es un deber ineludible y una responsabilidad en la que tendrían que contribuir todos los diputados del país", sostiene.

Pacari señala que las firmas que se están recogiendo a favor de los militares insurrectos sirven como apoyo y deben ser enviadas al Congreso Nacional.

"Esperemos que los legisladores asuman la acción con sensibilidad porque es un pedido de la mayoría de ecuatorianos", finalizó. (DHG)

Pintor aborigen gana certamen internacional

UNIV.-02-3-2000

Increíble, pero cierto: un pintor autodidacto, proveniente de la comunidad amazónica de Secoya, se hizo acreedor al primer premio del concurso internacional *Mi país en el año 2000* y recibirá el trofeo nada menos que de manos del príncipe Carlos de Inglaterra, en Londres.

Así es; el ecuatoriano Ramón Piaguaje viajará a Gran Bretaña en los próximos días, para estar el próximo jueves 17 en la ceremonia que se verificará en el palacio de Saint James, donde se lo reconocerá como ganador del certamen por su cuadro titulado *Amazonia eterna.*

El concurso, que convocó a 22 mil participantes de 51 países del mundo (Ecuador tuvo 179 representantes), fue organizado por la empresa británica Winsor & Newton con motivo de la llegada del nuevo milenio.

Las Naciones Unidas ha seleccionado a esta muestra para exhibirla en su sede de Nueva York, como la *Exposición de arte del milenio.* Además, el concurso ha ingresado al *Libro de récords de Guinnes* por ser el más grande respecto a pintura.

Mensaje ecológico

Ramón Piaguaje plasmó en el trabajo ganador el encanto del entorno amazónico, en el que se desenvuelve, con fines netamente ecológicos.

"La selva es todo cuanto tenemos –afirma–. Espero que cuando la gente vea mi cuadro, no solamente admire mi arte sino que se dé cuenta de la obligación que tiene de ayudar a preservar la selva amazónica. Mi tribu ha vivido en esta selva por miles de años y ver que un árbol es derribado y cae es como ver morir a un ser amado".

El segundo lugar del concurso lo ocupó el sueco Stanislav Zoladz con la obra *En la bruma;* y el iraní Reznan Sadeghzadek quedó tercero gracias a la pintura *Diálogo.* Otros finalistas provienen de Australia, Francia, Islandia, Líbano, Africa del Sur, Tailandia y Corea del Sur.

Amnistía sin votos en el Congreso

HOY-04-02-2000

Nina Pacari oficializó ayer en el Parlamento el pedido de amnistía para los involucrados

La Comisión de Asuntos Constitucionales del Congreso deberá emitir un informe sobre el pedido de amnistía a favor de los civiles y militares que participaron en el golpe de Estado del 21 de enero.

CONTINUA ►

CONTINUACION ►

La diputada Nina Pacari (Pachakutik) oficializó ayer el pedido en el Congreso y dijo que la amnistía a los involucrados es el primer paso que se daría dentro de la reconciliación nacional.

Sin embargo, la posibilidad de una amnistía pierde fuerza en el Congreso cuando se condiciona su aprobación a incluir en ella al ex presidente Abdalá Bucaram, tal como lo solicita el PRE.

La ID (18) está de acuerdo, al igual que Pachakutik (6) y el MPD (2), pero suman 48 votos contando los 22 del PRE, 34 votos menos de lo que se necesita para aprobar una amnistía.

Incluso, en la misma Comisión de Asuntos Constitucionales hay minoría de votos, pues los dos socialcristianos y dos de la DP no están de acuerdo con la resolución, a diferencia de los dos de la ID y uno del PRE que votarían a favor.

Antes de que se someta al debate la resolución de amnistía, Gilberto Vaca (PSC) ya se pronunció en contra de los argumentos de esta por considerar que son una apreciación parcializada de los hechos. "No puede ser que los legisladores que incentivaron el rompimiento de la Constitución e incluso se palanquearon ministerios, ahora digan que no han estado", manifestó.

La diputada Alexandra Vela (DP) dijo que tanto el bloque como la directiva de la DP tomarán una decisión al respecto, pero que personalmente considera que no se puede incluir en una amnistía al ex presidente Bucaram.

El informe de la Comisión se analizará en el pleno del Congreso la próxima semana. (BAV)

El mundo paralelo de los indígenas

Hoy 02-4-2000

En Guayas, los indígenas llegan a 600 mil. Apoyaron el golpe y ahora dicen que no tolerarán más discriminación

La pertinaz lluvia retrasa 60 minutos la siempre esperada reunión dominical de las 17:00. Mientras aguardan la llegada de sus líderes, Luz Aurora limpia su anaco, Nelly Yantalema Pintag calcula el número de estudiantes universitarios indígenas en Guayas, José Yungán

CONTINUA ►

Guashpa comenta la intensa actividad de una de sus cuatro escuelas trilingües...

Es domingo, 30 de enero. El tránsito se acrecienta, y en las afueras de la confortable vivienda color naranja de tres pisos ya no hay dónde aparcar más vehículos visitantes. Pero a los moradores de la ciudadela 29 de Junio, al norte de Guayaquil ya no les sorprende esa intensa actividad, iniciada hace dos años.

Siguen arribando y parece más estrecha aún la Unidad Médico Quirúrgica del doctor Manuel Cujilema Cujilema, presidente de la Asociación de Profesionales, Organizaciones y Estudiantes Indígenas del Litoral (Apoeil) o la Conaie en la Costa ecuatoriana. A estas citas suele acudir, incluso, Carlos Solórzano Constantine, ex presidente de la Corte Suprema y quien el anterior 21 de enero fue parte del fugaz triunvirato de gobierno, con apoyo indígena.

Llega el abogado Pedro Chango Viñán y, ahora sí, "todos los hermanos estamos completos": comerciantes minoristas de la Bahía, representantes de la Federación de Ferias Libres, de la Cooperativa de Vivienda Sultana de los Angeles, Federación de Estudiantes Secundarios y Universitarios indígenas y hasta los emisarios de las iglesias evangélicas (hay 120 afiliadas a la Apoeil).

Manuel Cujilema empieza a evaluar optimista la participación de la Apoeil en Guayas, cumplida el día de la asonada golpista. "No solo en la Sierra y Oriente tenemos poder... Aquí también"; aunque reniegan de haberse encontrado con "los revoltosos" del Movimiento Popular Democrático (MPD), del Grupo de Combatientes Populares (GCP), miembros del Partido Comunista Marxista Leninista (PCMLE) e infiltrados.

18:30. Los asistentes recuerdan los maltratos y discriminaciones sufridos desde que emigraron de sus fructíferos e impredecibles campos para encontrar mejores ingresos económicos en la ciudad. "Se burlaban de mi apellido, lo único que, al parecer, leían en las empresas donde solicitaban personal. Y, además, no tenía piernas grandes y bonitas, como las otras señoritas", murmura Nelly Yantalema Pintag, de 20 años de edad y estudiante de Economía.

Y en ese 'choque cultural' los más de 600 000 indígenas que calculan, hay en Guayas (según su propio censo, en 1996 eran 420 000) prefirieron crear un mundo paralelo, para ser realmente felices y no marginados por una sociedad alienada. "Soy y quiero ser Luz Aurora y no la María, a pesar de que venda papas y legumbres".

"Nosotros, los indígenas, trabajamos incansablemente las 24 horas. No hay días feriados ni tampoco de fiestas", afirma Cujilema. Así, los miembros de la Apoeil-Conaie ahorraron y compraron más de 9 800 metros cuadrados de tierra en la Florida, al norte de Guayaquil, donde, según Cujilema, ya se trabaja en la construcción de la Ciudadela Indígena, con Casa Comunal y un Centro de Salud. Igual ocurre en el cantón Durán (Guayas) donde ya funciona una escuela fiscal trilingüe (español, inglés y quichua) y tres más en Guayaquil, todas con aval ministerial. Los maestros: indígenas. Los alumnos: "todos los que necesiten educación, sin discriminación", recalca José Yungán.

En total, serán 3 000 viviendas de la Conaie. También se estudia el recorrido de la Cooperativa de Transporte Pachacutik (carros 'Selectivos' con capacidad para 45 pasajeros), así como en Riobamba funciona la Llucallacta.

"Queremos demostrar que en una ciudad grande los indígenas también sabemos vivir. Y no solo trabajamos por nuestra gente, sino por todo el pueblo... No estamos sectorizando, simplemente ¡no más discriminación ni atropello!", aclara Manuel Cujilema.

La Apoeil-Conaie adopta políticas arbitrariamente, porque, según las estadísticas de los últimos cinco años, Guayaquil registra la mayor población indígena inmigrante y, sin embargo, "eso no ha sido tomado en cuenta por los gobiernos seccionales", dice el dirigente.

Y otras estrategias se mantienen en reserva. "Trabajamos silenciosamente. Somos indígenas y nunca dejaremos de serlo", justifica Dolores Cepeda Rumiñahui, secretaria de la Apoeil y representante de su pueblo ante la Comisión del Niño, la mujer y la Familia del Legislativo.

La pertinaz lluvia continúa y también la reunión dominical que, en los próximos meses, se realizará ya en su propio local, en el centro de Guayaquil. Y, entonces, las miradas nuevamente los acecharán. (APM)

CONTINUACION ←

Manuel Cujilema

Un doctor que atiende en el hospital Luis Vernaza

Hace 19 años Manuel Cujilema Cujilema, de 36 años de edad, emigró, al igual que Dolores Cepeda, de la parroquia Santiago de Quito (Chimborazo). Se graduó como médico en la Universidad Estatal de Guayaquil.

El actual presidente de la Apoeil-Conaie presta su vivienda, ubicada al norte de la ciudad, donde además tiene su consultorio, para las reuniones dominicales de la agrupación. Y trabaja también en el hospital Luis Vernaza.

Dolores Cepeda

Una secretaria de la oficina regional del Congreso

Dolores Cepeda Rumiñahui abandonó hace 12 años la parroquia Santiago de Quito, en el cantón Colta (Chimborazo), para iniciar sus estudios superiores en la Escuela de Enfermería de la Universidad Católica de Santiago de Guayaquil.

Es secretaria de la Apoeil y delegada del pueblo indígena a la Comisión del Niño, la Mujer y la Familia del Congreso Nacional que preside la diputada Anunzziata Valdez. Como tal, labora en el edificio del Banco Central

Los mercados municipales están en la mira

Los indios están en contra de ordenanzas que afectarían sus rasgos culturales. Advierten desacato

A pesar del fallido golpe de Estado del anterior viernes 21 de enero, los miembros de la Asociación de Profesionales, Organizaciones y Estudiantes Indígenas del Litoral (Apoeil), o la Conaie en la Costa ecuatoriana, se sienten con más fuerza y ahora reclaman "por los abusos directos e inconcebibles" que han sufrido desde que la Municipalidad de Guayaquil inició, en 1997, la restructuración, remodelación y creación de la red de mercados (45) y el 'exterminio' de las ferias libres.

"Si bajamos a Jamil Mahuad del poder, será más fácil con León Febres Cordero. Así, se dará cuenta de que los indios no estamos locos y no necesitamos ir al manicomio, como él dice: Los papeles ahora cambiarán...", enfatiza Manuel Cujilema, presidente de la Apoeil, quien advierte que las filiales de los comerciantes minoristas y mayoristas preparan estrategias para evitar las nuevas 'y maléficas' ordenanzas.

Los representantes del movimiento afirman que los dejaron sin trabajo: fueron, en algunos casos, obligados a desalojar los establecimientos y, luego, a comprar o alquilar "a un precio excesivamente alto" un local para la venta de sus productos.

Y, según conoció HOY, el sector más fuerte es el del mercado Pedro Pablo Gómez, el más frecuentado de la ciudad , que también debe cumplir las órdenes del Municipio; sin embargo, el plan sería hacer lo contrario, una 'revuelta general'.

Pero no es la primera vez que

CONTINUA ►

CONTINUACION ►

protestan. Ya lo hicieron hace 15 días, cuando marcharon por la avenida Nueve de Octubre con una consigna: exigir, sin resultados, la renuncia de Gustavo Zúñiga, director de Aseo Urbano y Rural, y presidente alterno de la Comisión de Mercados, Bahías y Ferias Libres, quien expresa que todos, sin excepción, deben cumplir los reglamentos.

Además, Zúniga, de 52 años de edad, desmiente que "los indígenas sean marginados. Al contrario: tienen iguales derechos e incluso ellos copan los mercados. La diferencia es que unos son comerciantes y otros 'vivanderos' (...) ¿Qué se creen los de la Conaie? ¿Dueños del Tahuantinsuyo? Si arman una rebelión nosotros haremos una contra rebelión".

Cujilema replica: "Son un grupo de vagos los supuestos inspectores que andan en las ferias libres (...) Cómo es posible: Febres Cordero quiere cambiar el anaco, parte de la vida de los indígenas, por una falda o minifalda. Es una discriminación y un atropello. Él no es nadie para cambiar nuestras costumbres...".

Le estrategia de la Conaie en Guayas por defender su zona fuerte está cerca, mas sus dirigentes prefieren no adelantar detalles. Lo que sí aclaran es que son pacíficos y no políticos ni aliados a ningún partido. No obstante, el tema se comentó ya, tras bastidores, el 10 de enero en el salón Azul de la Casona Universitaria, en reunión del Parlamento del Pueblo, convocada para elegir la directiva. Y allí fue donde los indígenas "ungieron" a Carlos Solórzano, quien diez días después integraba un momentáneo triunvirato de gobierno. (APM)

'Toma de Gobernación fue algo planificado'

Los miembros de la Apoeil sienten la "unción divina" y por eso, afirman, pueden hacer lo que se propongan, pero siempre en favor de la sociedad y especialmente de su pueblo.

Es por eso que, según Dolores Cepeda Rumiñahui, ellos participaron en el intento de golpe de Estado del pasado 21 de enero.

La dirigente revela que ya sabían que en Guayaquil, el coronel Guillermo Pacheco, Jefe de Operaciones del Fuerte Militar Huancavilca, se tomaría la Gobernación del Guayas, pues "todo estaba planificado. Nosotros organizamos la revuelta en el Litoral".

Y todos recuerdan la mañana del lunes 10 de enero cuando, en el salón Azul de la Casona Universitaria de Guayaquil, se realizó reunión del 'Parlamento del Pueblo' y empezaron los preparativos para la asonada militar que se realizó 11 días después.

Fue entonces cuando dieron todo su respaldo a Carlos Solórzano, a quien consideran 'justo', por haber dado cabida a los abogados indígenas, cuando dirigió la Corte Suprema de Justicia, en 1995. Al respecto, él ha señalado que el principal acercamiento fue cuando, hace dos años, estuvo a punto de formar un binomio presidencial con Antonio Vargas. (APM)

AUTOGESTION

■ Los miembros de la Apoeil-Conaie dicen que trabajan solo por el bienestar de su pueblo, sin recibir recompensa.

■ Todos los ingresos económicos de la Apoeil se obtienen por la autogestión, según Manuel Cujilema, pues "no tenemos apoyo de ninguna institución gubernamental o no gubernamental. Aquí los compañeros hemos puesto de nuestros bolsillos...".

■ "Queremos dar una educación de calidad y no de cantidad. Los maestros son indígenas profesionales, graduados en las mejores universidades e, incluso, hicieron cursos de lenguaje, metodología, pedagogía dentro y fuera del país", enfatiza Cujilema, quien asegura que emulan al modelo alemán.

■ El objetivo de la Apoeil-Conaie es proyectar la imagen de que los indígenas también tienen pequeñas empresas y no necesitan alienarse, aunque la sociedad y el sistema trate de imponerse. (APM)

CONTINUA ►

CONTINUACION ►

Quichua, español e inglés

Uno, dos tres, cuatro cinco...One, two, three, four, five...Shuc, ishqui, quinza, chusco, pishca... Los 14 alumnos del Centro Educativo Intercultural trilingüe Atahualpa contaban las tizas en español, inglés y, por supuesto, en quichua, mientras su profesor, José Valla Guacho, de 30 años de edad, daba las instrucciones.

Los habitantes de Brisas del Estero, sector marginal del cantón Durán (Guayas), se sorprendían al principio, pero hoy, incluso, también ellos saben algo de quichua.

La institución tiene, hace tres años, aval ministerial y actualmente el Fondo de Inversión Social del Ecuador (FISE) construye verdaderas aulas, pues los infantes reciben clases en una iglesia evangélica.

La mañana es fría y en el recreo muchos van hasta sus casas, ubicadas cerca del sector. Deben regresar en máximo 15 minutos, según la disposición de José Valla, quien lamenta la falta de recursos económicos y la reducción del presupuesto. Por ello, la Conaie realiza autogestión.

En Durán, Bastión Popular y el centro de Guayaquil, hay escuelas gestionadas por la Conaie

"Sí, este es un mundo aparte y así somos felices (...) Nuestras raíces nunca cambiarán", dice el profesor con nueve años de experiencia y oriundo de Chimborazo.

Los pupitres están viejos, al igual que el pizarrón, pero es lo suficiente para la enseñanza, justifica Valla, quien promociona que las matrículas para el nuevo año lectivo ya están abiertas.

Mas, no solo hay indígenas, sino también niños negros, mulatos y mestizos, pues "no somos sectarios. Queremos ayudar en el mejoramiento de la sociedad y fomentamos la educación gratuita", expresa Manuel Cujilema, quien adelanta que en el año 2000 se incrementará el número de escuelas trilingües y funcionarán por niveles.

El panorama es similar en la Unidad Educativa Belén (Huancavilca y Eloy Alfaro), centro de Guayaquil, que tiene 26 estudiantes a cargo de José Bagua Mendoza.

En la escuela de Bastión Popular (Bloque 1B, manzana 601, solar 5), la más grande, las clases son en la tarde: la mayoría de los estudiantes trabajan para ayudar a sus padres en la mañana. (APM)

Indígenas • El tema no debe trascender

La Conaie invitó a dialogar a Lluco

Com-02-5-2000

Entre la Confederación de Nacionalidades Indígenas del Ecuador (Conaie) y el movimiento político Pachakutik no se ha registrado ninguna ruptura ni alejamiento, según lo dieron a conocer ayer representantes de los dos sectores. Simplemente, cada sector tiene sus acciones y sus obligaciones.

La posibilidad de un distanciamiento entre ambos bandos surgió cuando Miguel Lluco, coordinador del movimiento político, en declaraciones a Hoy radio, el jueves pasado, dijo que las bases de la comunidad indígena no fueron informadas de las conversaciones que los dirigentes de la Conaie mantuvieron con los militares, antes de la asonada del pasado 21 de enero.

Estas declaraciones provocaron desconciertos en la dirigencia indígena que, ayer en horas de la mañana, analizaba la posibilidad de invitar a Lluco para conversar y conocer el por qué de estas declaraciones.

Sin embargo, hasta la tarde, la cita no se dio. Se espera que se realice en los próximos días. Esta tendrá el carácter de reservada y, según la Conaie, el objetivo será solo dialogar y se evitará crear repercusiones o consecuencias que comprometan la unidad de las dos organizaciones indígenas. La entidad no quiere que el tema trascienda más.

El movimiento indígena aseguró que todas las decisiones que

CONTINUA ►

CONTINUACION ←

fueron adoptadas, previo al último levantamiento, fueron conocidas por toda la comunidad indígena. Todas las decisiones adoptadas por el organismo son discutidas en la Asamblea donde participan los representantes de las diferentes comunidades y nacionalidades del Ecuador.

Nina Pacari, diputada de Pachakutik y Ricardo Ulcuango, vicepresidente de la Conaie, coinciden en señalar que cada grupo tiene su espacio de acción y que este debe ser respetado. Pacari, además, hizo un llamado para que los miembros de cada sector asuman sus funciones, "y lo que resuelve la Conaie no nos corresponde evaluar a los diputados".

Por su parte, la Conaie también esta consciente de que la representación legislativa de Pachakutik en el Congreso no es suficiente para aplicar las reformas necesarias en beneficio de los pueblos y nacionalidades indígenas. "Están seis diputados, que van a poder hacer. La participación es poca", añadió Ulcuango.

'El golpe fue a la rebelión'

Hoy - 02-5-2000

La filóloga Ileana Almeida, quien asistió a las reuniones del 'Parlamento de los Pueblos del Ecuador', como representante de la Fundación Pueblo Indio, la acción indígena en los últimos sucesos se refleja en el diagnóstico sobre la realidad nacional y el malestar ciudadano.

Considera que los indígenas salieron fortalecidos: por primera vez la sociedad blanco-mestiza los miró como pueblos, con identidad, cultura, lengua y tradiciones propias, que tienen pleno derecho a desarrollarse de manera autónoma dentro del Estado.

La alianza con los militares fue una estrategia del momento para lograr el reconocimiento. (AA)

La filóloga Ileana Almeida es una estudiosa de las culturas amerindias

CONTINUA ►

¿Los indígenas pedían la salida de los miembros de las tres Funciones, solo sacaron a Mahuad, cómo dicen que esto fue un triunfo?

- Algunos lo califican de derrota, pero fue una derrota deslumbrante, eso nadie puede negarlo. Ellos no fallaron, más bien es admirable su percepción política sobre lo que sucedía en el Ecuador: había corrupción, Mahuad fue nefasto, el neoliberalismo no ha cuajado. El triunfo de ellos fue el diagnóstico.

Antes ellos habían andado por la vía democrática, ¿ahora se aliaron con los militares?

- Son estrategias del momento, si es que ellos pueden lograr algo por medio de la Constitución continuarán por ese camino, pero si el Estado les engaña deben transitar otras vías para conseguir sus objetivos.

¿Cuáles son?

- La lucha de los pueblos indígenas tiene dos ejes principales: el reconocimiento del valor histórico de sus culturas y la oficialización de sus lenguas, así como la participación en el Estado, porque están dentro de un Estado.

¿Pero asumir una actitud 'golpista'?

-Los indígenas, sobre todo los quechuas, nunca estuvieron de acuerdo con la conquista, con la Colonia ni con la República. Ellos siempre se organizaron de diferentes maneras para protestar. Ahora toma otra forma: en contra del Estado porque no se sienten representados. A esta rebelión no se la puede calificar de golpe.

¿Por qué se aliaron con los militares?

-Primero fue el movimiento indígena, luego se sumaron varios coroneles. Los militares más jóvenes y lúcidos continuarán apoyándolos para consolidar las causas democráticas, porque ellos representan, este momento, el malestar que siente el país.

¿Pero apoyaron la asonada militar que luego, dio paso a la sucesión de Noboa, compañero de binomio de Mahuad?

- Hubo una traición de los altos mandos, pero una gran solidaridad de los coroneles para abajo. Sobre Noboa aún no es posible saber si ha consolidado su Gobierno; en cambio se consolidó el movimiento indígena.

¿No obstante, la mayor parte de la sociedad blanco-mestiza ha rechazado el intento de golpe?

- Muchísimos mestizos apoyaron la causa. En el 'Parlamento de los Pueblos del Ecuador' hubo representantes de organizaciones ecologistas, culturales, mujeres, fundaciones, diferentes sectores que los apoyan incondicionalmente. El movimiento indígena despertó un gran respeto y la mayoría de la gente está agradecida porque ellos representaron muy bien la conciencia nacional.

¿La mayoría de mestizos hubiesen aceptado un presidente indígena?

- Hasta cuando los indígenas se tomaron el Congreso, la mayoría de la gente apoyaba, pero cuando fue evidente que Antonio Vargas formaría parte del triunvirato, afloró el racismo. Esto es dialéctico: sirvió para que reflotara el racismo, pero ahora se mira a los indígenas como pueblos que tienen derechos.

¿También hay racismo hacia los mestizos?

- No idealizo a los indígenas, puede ser que haya racismo desde ellos hacia los mestizos, pero en este caso hay una enorme desconfianza porque siempre han sido burlados y excluidos.

¿Hay una distancia entre la dirigencia indígena y la base?

- En todas partes, la intelectualidad ocupa un lugar especial, pero en el caso de los indígenas, los dirigentes todavía viven en las comunidades y tienen una relación muy directa con su pueblo.

¿Cómo podría el Gobierno acercarse al movimiento indígena?

- Tendría que anunciar públicamente que no habrá persecución ni a los indígenas ni a los militares, también debería permitir el plebiscito convocado por la Conaie; luego, desde el Estado se debe hacer un esfuerzo para entender lo que son los indígenas y darles participación política mediante las autonomías.

¿Si las cosas no cambian optarían por la vía armada?

- No. Más bien observo a un movimiento cada vez más fortalecido, con el apoyo de otros sectores, porque ellos muchas veces han dicho que buscan protección en la Constitución. (AA)

Apoeim brazo derecho en el Litoral

Se afianzan indios en la Costa

UNIV. 02 - 6 - 2000

Histórico y único. Así califican dirigentes indígenas del Litoral a los movimientos de sus "paisanos" en la Sierra, durante la jornada que derrocó al régimen de Jamil Mahuad. Es que los indígenas que viven en Guayaquil y en la Costa ya no ven como algo extraño, o solo de la Sierra, los levantamientos sociales.

Hoy, en Guayaquil y en varias ciudades costeñas, los indígenas participan activamente en pro de un movimiento nacional.

Así lo confirma el Dr. Manuel Cujilema, presidente de la Asociación de Profesionales, Organizaciones y Estudiantes Indígenas Migrantes del Litoral (Apoeim), brazo derecho de la Conaie en la Costa.

Cujilema, cirujano que trabaja en el hospital Luis Vernaza, es el líder de 450.000 indígenas que han migrado de la Sierra al Litoral, según los datos que maneja la Apoeim.

Solo en Guayaquil viven alrededor de 80.000 familias indígenas (unas 320.000 personas). Cujilema está orgulloso del movimiento que derrocó a Mahuad. También desborda orgullo debido a que los indígenas que viven en el Litoral participaron activamente.

El grupo indígena de la Costa respalda la idea de impulsar la convocatoria a una consulta popular para disolver el Congreso Nacional y la Corte Suprema de Justicia.

Para lograr la integración nacional la Apoeim está trabajando incansablemente.

Mantener parlamentos

Lo primero que se pretende es mantener los parlamentos zonales. Junto a los indígenas, en este parlamento se han integrado representantes barriales y grupos de comerciantes minoristas.

Además en los indígenas de la Costa, refiere el líder de la Apoeim, hay una fuerte influencia de la Iglesia evangélica, que tiene miles de adeptos entre los de esta raza.

La palabra clave, dice Manuel Cujilema, es concienciar a los migrantes. "Es una lucha justa por el beneficio del país y luchamos por un solo objetivo".

Para Cujilema, de haberse mantenido el triunvirato, Antonio Vargas habría luchado en visión de país, y no solo con ojos para el sector indígena.

"Vargas es un compañero dirigente firme, en busca de mejoras de nuestro país. No es un golpista", expresa Cujilema.

Los indígenas y militares sublevados deben ser considerados "héroes", y el 21 de enero debe ser fecha cívica, puntualiza Cujilema.

Advierten a Febres-Cordero

Los dirigentes indígenas también advierten del poder del movimiento que poco a poco aumenta en el Litoral y lo demostrarán, dicen, con acciones contra autoridades seccionales, entre ellas el Alcalde León Febres-Cordero.

"Para el futuro creo que va a haber una sorpresa para el Alcalde Febres-Cordero", advierte el dirigente Manuel Cujilema, en una clara respuesta a la postura que tomó en primera instancia el alcalde de la ciudad al minimizar el movimiento indígena antes de la jornada del 21 de enero.

Los indígenas apuestan su poder a una suerte de organización fundamentada en la fe cristiana y coordinación barrial.

La fe evangélica y la organización zonal es algo que se explotará a la hora de planificar futuras acciones desde Guayaquil, sentenció Cujilema.

Juicio a Texaco se posterga

Hoy - 05 - 6 - 2000

El descontento de los indígenas ecuatorianos, que fue uno de los factores que llevó al derrocamiento del Gobierno de Jamil Mahuad, podría favorecer a las tribus indígenas que han presentado una millonaria demanda contra la petrolera Texaco, indicó una fuente legal, este viernes, en Nueva York.

El abogado de los indígenas, Cristóbal Bonifaz, opinó que el fallo abierto contra la Texaco por daños y perjuicios al medio ambiente de la Amazonia ecuatoriana "podría demorar dos años", tras la decisión anunciada esta semana por un tribunal de Nueva York, que pide a las partes más evidencias.

El juez encargado del caso, Jed Rakoff, que era proclive a que el juicio contra la Texaco se realizara en Ecuador, decidió que, tras el golpe de Esta-

CONTINUA ►

CONTINUACION ←

do, las partes involucradas deben demostrar si las cortes ecuatorianas pueden "ejercer (...) independencia e imparcialidad", en caso de que el juicio se desarrolle en Ecuador. El abogado de los indígenas afirmó que van a "recopilar información y documentos de organismos internacionales, así como testimonios de indígenas demostrando la injusticia y la corrupción que hay en el sistema judicial. (AFP)

Conaie insiste en revocatoria

UNIV. 02-6-2000

BALZAR, Guayas, (Xavier Sánchez).– La salida del propio presidente de la República –y no solo la disolución del Congreso– serían los planteamientos que podrían considerarse en la consulta popular que plantea la Conaie (Confederación de Nacionalidades Indígenas), anunció ayer el líder de esta agrupación, Antonio Vargas.

Para acceder al plebiscito colectarán cinco millones de firmas, o quizá más, advirtió.

Reiteró su acusación de que fueron traicionados por los generales y almirantes, que integran la cúpula de las Fuerzas Armadas, quienes juraron ante Dios y la Patria, defender a la Junta de Salvación Nacional, que –militares, indígenas y otros grupos– conformaron el 21 de enero. "Los nombres todos los conocemos", aseguró.

Calificó como una decisión inteligente al anuncio que el viernes formuló el Canciller Heinz Moeller, al afirmar que apoya la propuesta de convocar al plebiscito para dar poder al Primer Mandatario de disolver el Congreso Nacional.

"Si algunos políticos son inteligentes, no solo hay que respaldar, hay que poner en la práctica, buscar nuevas alternativas, porque pensamos que no hubo un cambio profundo, porque no solo es de decir que se disuelva el Congreso y que vengan otros corruptos", dijo.

Indicó que hasta el momento el Presidente de la República, Gustavo Noboa, sólo les ha "mandado mensajeros", cuando ellos consideran que el mandatario debe dialogar directamente, todo el tiempo que sea necesario.

Aclaró que la Conaie ya ha analizado la posibilidad de que el Presidente, al disolver el Legislativo, podría asumir poderes dictatoriales. Para evitar esta instancia, dijo, el plebiscito podría incluir que salga de su cargo el mismo mandatario. "Y no se diga que los indios están contra la Constitución", expresó.

No hay tregua

Vargas consideró que la Ministra Fiscal, Mariana Yépez, se equivocó

Martín Herrera EL UNIVERSO

■SANTA LUCIA.– El presidente de la Conaie, Antonio Vargas recibió muestras de afecto durante su visita por este cantón guayasense. El líder indígena cumple un recorrido a nivel nacional.

CONTINUA ←

CONTINUACION ←

al sindicarlo ante los hechos políticos del 21 de enero. "En vez de apaciguar abrieron fuego", dijo.

Salvador Quishpe, presidente de Ecuarunari, dijo que los sectores indígenas no han dado una tregua a los sectores políticos. Lo que pasa, dijo, es que al momento se planifican estrategias para evitar que continúen acciones de corrupción.

Vargas nsistió en que las entidades sociales evitarán que se juzgue a los militares que participaron en la asonada que concluyó con el cese de Jamil Mahuad.

Asimismo, se oponen a la dolarización y solicitaron al Presidente Gustavo Noboa, que indique cuáles serán los procedimientos para extraditar a banqueros sindicados y ejecutar la confiscación de sus bienes, además de juzgar a quienes se anticiparon al congelamiento de cuentas y retiraron su dinero.

Visitas con olor a campaña

Liderando una caravana de seis lujosos carros, y acompañado de todo un equipo de seguridad, Antonio Vargas inició un recorrido por la mayoría de las provincias de todas las regiones. Comenzó en las más pobladas, Pichincha y Guayas.

Así, desde el viernes ha visitado cantones y pequeñas poblaciones de Pichincha, luego viajó a Guayaquil, en la noche fue a Milagro, ayer a Santa Lucía, Palestina y Balzar. Luego participó en una gran asamblea de entidades sociales en Guayaquil y hoy anunció que viajará a Manabí.

Al carro que ocupaba Vargas (un Grand Bronco de color rojo) lo seguían a velocidad coidearios de la Conaie y otros grupos sociales que se trasladaban en una camioneta Ford 150, otra Mini Blazer, un Vitara, una Chevrolet Luv doble cabina, dos automóviles pequeños, mientras que el líder de la Conaie en Guayas, el doctor Manuel Cujilema, se trasladaba en un Mitsubishi Galant. También los acompañaban el ex candidato a alcalde de Guayaquil por el APRE, Rubén Loor, carros de prensa y seis miembros del GOE, de civil.

Almorzó en un restaurante de la carretera. En Balzar, una multitud de campesinos lo esperaba y lo aplaudieron cuando llegó.

Guasuntos se derrumba

HOY - 02 - 6 - 2000

'Se corre el riesgo de tener una nueva Josefina', dijeron técnicos que evalúan los daños

Por Patricio Xavier Pérez

■ Desde Guasuntos, Chimborazo

En la loma de Tishuco, en la parte alta de Guasuntos, alrededor de cincuenta familias, mujeres, hombres y niños, se apresuran a desalojar sus casas ante el inminente peligro de un nuevo deslave, similar al ocurrido en la noche del pasado jueves.

Lágrimas de desconsuelo y rostros de incertidumbre son el denominador común en los moradores de Guasuntos y La Moya, dos parroquias del cantón Alausí, que resultaron afectadas por el deslave de tierras que destruyó una media docena de casas y que amenaza a otras cincuenta.

El lodo, que se llevó a su paso cinco vehículos y media docena de viviendas, se ha represado en el río Zula, en La Moya, tornándose en una constante amenaza para sus mora-dores.

Una falla geológica ocasionada, presumiblemente, por el frágil y erosionado suelo o quizá por la filtración de agua de un tanque séptico mal construido, serían la causa del problema que mantiene en vilo a unas cincuenta familias en Guasuntos y otras 30 en La Moya.

Víctor Maldonado, ingeniero geólogo director de Minería de Chimborazo, lamentó que para realizar diseños de poblados, asentamientos de personas o la construcción de viviendas, no se tomen en cuenta los informes geológicos.

"Lamentablemente -dijo- las autoridades buscan a los geólogos cuando ya las desgracias se han dado".

De acuerdo con el técnico, en el Ecuador debería existir como norma, en la planificación de obras, la obligatoriedad de que existan los

CONTINUA ►

CONTINUACION ►

estudios de zonificación de desastres, con más razón en una país que se ubica en el denominado cinturón de fuego.

El técnico explica que alrededor de 700 000 metros cúbicos de material obstruyen el cauce del río. En la margen derecha del río Zula, se presenta una considerable cantidad de materiales ubicados de manera inestable y que podrían deslizarse en las próximas horas.

La cantidad del embalsamiento se asemeja a lo ocurrido en 1990, en la zona de El Pisque, en la provincia de Pichincha.

Este tipo de represas de materiales sueltos tienen desfogues muy rápidos, por lo que urge tomar las precauciones del caso y se recomienda evitar un represamiento de grandes volúmenes de agua.

La Defensa Civil, el Cuerpo de Ingenieros del Ejército, Ministerio de Obras Públicas, Consejo provincial de Chimborazo y Municipio de Alausí se esfuerzan por evitar un embalsamiento que provoque daños de mayores magnitudes y pérdidas de vidas humanas.

Desastre y pánico en Chimborazo

La noche del jueves, la población de la zona creyó que se producía un terremoto

HOY 02-6-2000

Con la mirada perdida y dejando escapar más de una lágrima de sus ojos azules, Jaime Ulloa de 45 años de edad, casado y con cuatro hijos, trata de recuperar las pertenencias de lo que fue su casa, en la loma de Tishuco, que de un momento a otro podría deslizarse.

Visiblemente indignado, recoge sus pertenencias y, junto con su familia, las acomoda a la vera del camino, antes de trasladarse a la escuela Miguel de Unamuno, su nuevo hogar desde la noche del pasado jueves.

Se lamenta de que quienes realizaron los trabajos de infraestructura para la construcción de las viviendas hayan dejado de lado el estudio de suelos. "'Esta es la consecuencia. El desprendimiento de toda una manzana, de donde han evacuado alrededor de 50 familias", manifiesta indignado.

"Fue un terremoto lo que ocurrió a las siete de la noche del jueves", manifiesta Gilberto Ulloa, un septuagenario hombre de Guasuntos, al recordar cómo la tierra comenzó a deslizarse en cuestión de segundos llevándose consigo una seis casas y cuatro carros.

Angel César Curisaca, de 70 años, oriundo de La Moya, viudo y con nueve hijos, impotente ve cómo sus pertenencias son arrastradas por las aguas represadas del río Zula.

"A las siete de la mañana del viernes ocurrió lo más grave. Se deslizó toda la montaña, que taponó al río, haciendo desaparecer parte de la panamericana Sur y el puente que une a Guasuntos con La Moya.

La gente se moviliza y trata de precautelar sus pertenencias, que se ven amenazadas por el creciente embalse de agua y lodo. (XP)

Conaie busca alianzas en la Costa

CONTINUA ►

CONTINUACION ►

HOY-02-6-2000

Antonio Vargas, presidente de la Conaie, prepara alianzas y mide el terreno en el Litoral para un posible levantamiento indígena, si el presidente Gustavo Noboa no cumple con sus exigencias. Ayer, a las 14:00, junto con Salvador Quishpe y otros líderes, se reunió en el cantón Balzar con miembros del Movimiento Campesino Solidaridad, dirigido por Luis Alvarado.

Cuatro horas después, acudió a Maldonado y Noguchi, centro de Guayaquil, para evaluar con la Federación de Comerciantes Minoristas de las Bahías (Fedacomib) la actuación de los movimientos sociales en la asonada militar del anterior 21 de enero.

Paralelamente, se realizó el lanzamiento de la campaña para recolectar las firmas que se necesitan a fin de a[illegible] consulta popular cambios políticos. "Tendremos 5 000 000 de firmas", expresó optimista Antonio Vargas, quien, a las 09:30, ofreció una rueda de prensa.

La Conaie solicita, además, la amnistía y la libertad a los coroneles implicados en el fallido golpe de Estado, la extradición de los corruptos y, sobre todo, el pronunciamiento inmediato de Gustavo Noboa, al respecto. (APM)

Conaie se fortalece en la Costa

Vargas visita Guayaquil y con una asamblea en Balzar, buscan la adhesión del Litoral

EXP-02-6-2000

El máximo dirigente de la Conaie, Antonio Vargas, visita Guayaquil.

Fue claro y preciso: "si este Gobierno no adopta las medidas adecuadas y no hace cambios profundos tendrá los mismos problemas que el ex presidente Jamil Mahuad".

Vargas estuvo en el cantón Balzar, pasado el mediodía, para compartir experiencias con los campesinos de ese sector y buscar apoyo para futuras acciones.

Pese a las seguridades su presencia fue saludada por quienes lo reconocieron al pasar.

Una caravana de seis vehículos de lujo trasladó a la comitiva hasta el centro comunal de Balzar, donde fue recibido como 'héroe' por representantes de los movimientos sociales.

Indígenas, una fuerza que gana

CONTINUA ►

CONTINUACIÓN ►

espacio en el Litoral

Antonio Vargas, presidente de la Conaie, junto a Salvador Quisphe, de la Ecuarunari, ayer en Guayaquil.

Exp_02_6_2000

MARCIA ANDRADE PERALTA
DIEGO HERRERA GALLEGO

Durán, provincia del Guayas. El silencio de la calurosa madrugada se rompe con el canto de los gallos en un barrio céntrico de este cantón.

Son las 04:00 y la familia Valente se prepara para iniciar su rutinaria jornada de trabajo en el mercado Sur de Guayaquil, donde se dedican a la venta de legumbres, junto a cientos de comerciantes.

El jefe del hogar y su esposa se dirigen a la ciudad con su hijo Víctor, de 13 años, quien los ayuda en las labores, desde muy pequeño.

Ellos son una pareja de indígenas, procedente del cantón Colta, provincia del Chimborazo, que hace más de 15 años llegó a radicarse en Guayaquil.

Dejaron sus cultivos y trajeron su capital económico para trabajar en la ciudad, aunque eso les significó convertirse en víctimas de un sistema social que los rezaga por ser indígenas.

A su corta edad, el muchacho, guayaquileño de nacimiento, tampoco se ha escapado de las burlas por llevar la sangre indígena.

Víctor recién estudia en el segundo año de primaria, del Centro Educativo Trilingüe Belén, pero capta con rapidez las enseñanzas que imparte su maestro indígena, José Bagua Mendoza.

Junto con Luis Naula, de 12 años, son los mejores alumnos de un total de 26 que comparten el aula, en la que no hay racismo y todos son seres humanos iguales.

Los chicos hablan la lengua materna, el quichua. También el español y estudian el inglés. A Víctor le gusta las matemáticas y sueña con convertirse en un buen profesor, como Bagua.

Como el centro educativo indígena, en el que estudia, existen otros dos en Guayaquil, uno en Machala y otro en Galápagos. En total son cinco en el Litoral.

Estas escuelas, que son creadas por indígenas, tienen el propósito de instruir a los alumnos y mantener la identidad de la comunidad. El profesor Bagua, licenciado en Ciencias de la Educación, señala que los indígenas son víctimas de un marcado racismo por ser migrantes de esa etnia.

El también experimentó ese rechazo cuando estuvo en las aulas universitarias, y ahora vive igual situación con su hijo.

"A mi hijo no le dan matrícula fácilmente en el colegio por su apellido indígena. Parece que es lo único que leyeran", comentó con indignación.

Un 'trabajo de hormiga'

Por la marginación se formó la Asociación de Profesionales, Organizaciones y Estudiantes Indígenas del Litoral (Apoeil,) que agrupa a 120 afiliados, y es una fracción de la Confederación de Nacionalidades Indígenas (Conaie).

Entre las entidades adscritas a Apoeil se cuentan: las federaciones de Ferias Libres y la de Estudiantes Secundarios y Universitarios Indígenas, los comerciantes minoristas de la Bahía y representantes de las iglesias evangélicas.

En la Apoeil tienen su propio espacio. Son líderes que se desenvuelven en los diversos campos de la sociedad.

"La asociación lucha por nuestra gente. Queremos ser mejores, no competir. Queremos mejorar", aclara el profesor Bagua.

Un ejemplo de esa superación es el presidente de la Apoeil, Manuel

CONTINUA ►

CONTINUACION ►

Cujilema, quien desde hace seis años se desempeña como médico cirujano del hospital Luis Vernaza.

Explica que como organización llevan trabajando cuatro años en el Litoral y dos, desde el acuerdo ministerial. Los afiliados desarrollan un "trabajo de hormiga": lentamente, pero muy bien organizado y con resultados a futuro.

No en vano tienen funcionando centros educativos y apuntan a conseguir una universidad, un hospital, una ciudadela y una cooperativa de transporte indígena. Explica que su trabajo y organización se basa en tres principios fundamentales: no robar, no ser ociosos y no mentir.

Cujilema está consciente del espacio y el respeto que los indígenas han ganado tras el levantamiento que protagonizaron y que terminó con el derrocamiento del ex presidente Jamil Mahuad.

Los censos indican que en Guayas residen unas 80 mil familias indígenas (420 mil personas). La mayoría proviene del Chimborazo. En El Oro también hay una importante población, donde se calculan unos 130 mil indígenas.

El pueblo no tiene la mejor imagen del Congreso: Pons

La propuesta de la Confederación de Nacionalidades Indígenas del Ecuador (Conaie), de realizar una consulta popular para pedir la disolución del Congreso, ya tiene respuestas de representantes del poder legislativo.

El presidente del Parlamento, Juan José Pons, reconoció que el pueblo no tiene la mejor imagen del Congreso y acotó que la percepción es generalizada.

"No es la primera vez. Cuando Moeller (Heinz) lo presidía y cuando eran diputados Miguel Yuco y Napoleón Saltos (Pachakutik), el Congreso tenía el mismo problema", señaló.

Pons considera que esto se debe a que "en el Parlamento se sintetiza la política y los diputados estamos permanentemente a la luz pública, por lo que todo el descontento popular se va hacia una función del Estado que representa al pueblo, que elige a los mismo ciudadanos".

Dijo que es una "pena" que el ministro de Relaciones Exteriores, Heinz Moeller no haya planteado este asunto cuando era diputado.

Señaló que el plebiscito que plantea la Conaie para temas importantes, como lo es el pedido de revocatoria de un mandato, es un procedimiento válido, legal y constitucional y que en la medida que lo es, el Congreso debe respaldarlo.

En torno a la solicitud de amnistía para los oficiales que participaron en la rebelión que derrocó el pasado 21 de enero al ex presidente Jamil Mahuad y que también se plantearía en la consulta popular, comentó que es una 'iniciativa democrática', canalizada a través de los medios constitucionales.

"Una consulta popular para una amnistía es un mecanismo válido, constitucional y legal, como lo es el proyecto de Nina Pacari en el Parlamento". (MAP)

Vargas: A Noboa le espera lo de Mahuad

ANTONIO VARGAS

Antonio Vargas, presidente de la Confederación de Nacionalidades Indígenas del Ecuador (Conaie), estuvo ayer en Guayaquil. Lucía sereno.

Quiso venir personalmente para desvirtuar que existe división dentro de este grupo.

"La unidad no solo es de indios sino de cholos, negros, montubios y campesinos", anota el dirigente.

Por este motivo, pasadas las 11:00, se trasladó hasta el cantón Balzar en la provincia del Guayas, donde fue recibido como "héroe" por los movimientos sociales de ese sector.

Vargas aprovechó su presencia en el lugar para rechazar que ellos (la Conaie) sean manipulados por la centroizquierda. "Nada más alejado de la verdad", señaló.

Además, insiste en la amnistía para los militares detenidos durante la rebelión indígena y militar.

"Ese fue el compromiso de los generales de las tres ramas de las Fuerzas Armadas y la Policía, cuando se reunieron la noche del 21 de enero".

"Ellos (los oficiales) juraron ante Dios y la Patria defender la Junta de Salvación Nacional y de no reprimir a los militares que participaren en esta acción cívica", indicó. Por ello me extraña -dijo- que ahora les den la espalda a los

CONTINUA ►

CONTINUACION ←

coroneles cuando les dieron su palabra de honor.

Vargas criticó la cobardía de ciertos militares que traicionaron los intereses del pueblo ecuatoriano.

Si se habla de una reconciliación nacional se les debe conceder el perdón.

En este sentido criticó también a la ministra Fiscal, Mariana Yépez, por haber solicitado su investigación en torno a la rebelión indígena.

Dispuestos al diálogo

Antonio Vargas, dijo que están dispuestos al diálogo con el Gobierno, "siempre y cuando el presidente Noboa tenga tiempo para ellos".

"No queremos hablar con los ministros, solamente con el jefe de Estado", manifestó el dirigente, al señalar "no queremos conversar una hora sino el tiempo que sea necesario". Aclaró que si el diálogo no funciona, no descarta una nueva movilización, pacífica y sin violencia.

"Si este Gobierno no quiere hacer cambios profundos tendrá el mismo problema que el ex presidente Jamil Mahuad", aseguró Antonio Vargas.

"Ya existe troncha. Los diputados se están repartiendo el Ecuador y eso no lo vamos a permitir", dijo el presidente de la Conaie.

Nuestra lucha será pelear contra la corrupción, el hambre y la miseria, apuntó.

Reveló además que con la dolarización el gas subirá a 120 mil sucres y la gasolina a 50 mil el galón.

"Si esto ocurre habrá una nueva explosión social", indicó. (DHG)

VIVIENDA

La ciudadela indígena ya tiene el terreno

La Asociación de Profesionales, Organizaciones y Estudiantes Indígenas del Litoral (Apoeil), ha adquirido un área de 9.600 metros cuadrados de terreno en el sector de Pancho Jácome, al norte de Guayaquil.

Allí espera construir la ciudadela indígena, un proyecto que poco a poco empieza a convertirse en realidad y que tendrá como objetivo agrupar a toda la población indígena residente en la ciudad de Guayaquil.

Los dirigentes de Apoeil señalan que la idea no es sectorizar, sino que "los indígenas, que siempre han sido explotados por los terratenientes en la Sierra y los invasores en la Costa, puedan ser recogidos en un solo lugar".

"Nosotros también tenemos derecho a una mejor calidad de vida, contando con los mejores servicios básicos", responden.

Explicaron que el terreno ha sido adquirido con dinero propio, y estima que la construcción se iniciará en un plazo de tres meses.

Para ello se contaría con el apoyo del Ministerio de Desarrollo Urbano y Vivienda (Miduvi) y el financiamiento de las Organizaciones No Gubernamentales (ONG's).

Por el momento se ha elaborado un estudio arquitectónico y el levantamiento topográfico. (MAP)

SALUD

Atención médica occidental y ancestral

Un proyecto ambicioso de la Asociación de Profesionales, Organi-

CONTINUA ←

CONTINUACION ►

zaciones y Estudiantes Indígenas del Litoral (Apoeil) es la construcción del hospital indígena en Guayaquil.

Manuel Cujilema Cujilema, presidente de Apoeil, explica que el objetivo de esta propuesta es ofrecer atención médica completa a todos los sectores sociales.

"La idea es brindar un cuidado diferente, con profesionales capacitados en los diversos campos de la medicina occidental y ancestral, que es la que practican los curanderos", comentó.

Cujilema, quien también se desempeña como médico del hospital Luis Vernaza, manifestó que por el momento cuentan con un pequeño espacio físico en un centro de salud de Guayaquil.

"El local es un poco reducido y desearíamos entrar a funcionar en un lugar más amplio en donde pueda ser atendida toda la población indígena, sin que sea víctima de la marginación social", expresó.

Señaló que empezarán como un centro de salud indígena y poco a poco irán incorporando a los médicos indígenas a la labor.

"Serán profesionales especializados en todas las áreas, dentro y fuera del país", agregó, al tiempo de destacar la participación indígena en la profesión por el dominio del idioma quichua. (MAP)

Las escuelas trilingües educan a los pequeños

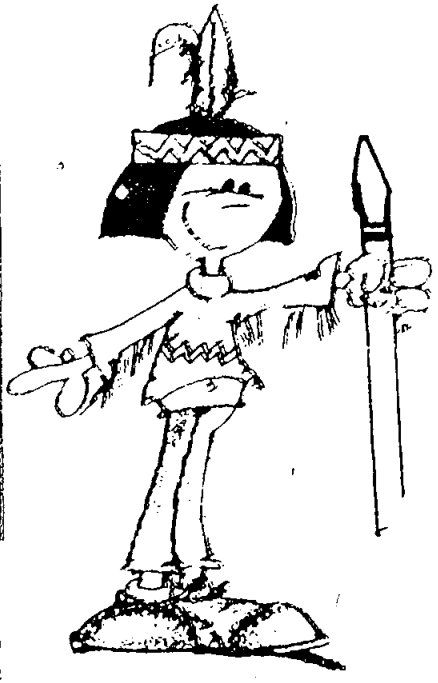

Los centros indígenas educativos trilingües nacieron como una propuesta de la Asociación de Profesionales, Organizaciones y Estudiantes Indígenas del Litoral (Apoeil).

Los alumnos, en plena tarea.

Pero son centros creados por indígenas que no son de uso exclusivo para esa comunidad, pues también hay espacio para niños del campo y otros, que al igual que ellos también son víctimas de la marginación social.

En Guayaquil funcionan tres centros ubicados en Bastión Popular, en el Mercado Sur y otro en Durán. En Machala existe uno en el barrio 18 de Mayo y además hay uno en Galápagos.

Todos tienen el objetivo de mantener la identidad indígena. Es por ello que se enseña el idioma quichua. Los menores también aprenden el español y el inglés.

La Apoeil ha empezado desde la primaria y continuará la enseñanza hasta formar un instituto secundario y la Universidad Indígena en el Litoral. (MAP)

CONTINUA ►

CONTINUACION ►

MANUEL CUJILEMA
PRESIDENTE DE APOEIL

'Los guayaquileños se dividieron por el miedo'

Sentimientos encontrados se dibujan en el rostro de Manuel Cujilema cuando se refiere a la rebelión indígena del pasado 21 de enero que derrocó al entonces presidente Jamil Mahuad.

Cujilema, titular de la Asociación de Profesionales, Organizaciones y Estudiantes Indígenas del Litoral (Apoeil), cuestiona la división de la ciudadanía guayaquileña en la lucha emprendida por los indígenas y la traición del general Carlos Mendoza.

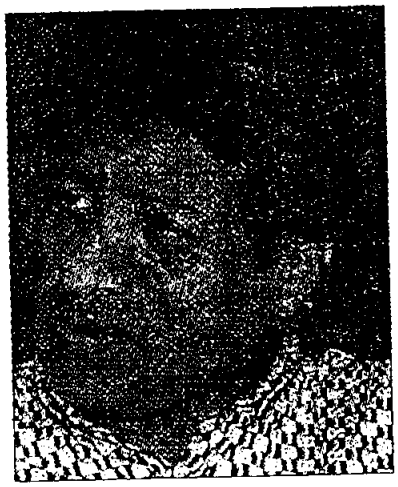

¿Sintió el respaldo de la población guayaquileña en la rebelión del pasado 21 de enero?
Primero quiero agradecer a los compañeros que fueron solidarios con nuestra participación en el movimiento indígena, pero creo que los guayaquileños no han sido 'madera de guerrero', porque cuando nos tomamos la Gobernación estaban solo los indígenas y el resto eran curiosos; hasta los del Frente Patriótico salieron corriendo. Entonces dónde está esa fuerza, esa valentía que tiene la ciudadanía.

¿Considera que fue una lucha a favor de toda la sociedad, en la que quedaron solos los indígenas?
Cuando se instaló el Parlamento nacional y provincial había participación de los sectores sociales. Esto nos dio la valentía para luchar, porque pensábamos que estábamos unidos, pero la gente fue retirándose por miedo. Aquí en Guayaquil, por temor a León Febres Cordero.

¿Cree que luego de la rebelión los indígenas han ganado un mayor espacio y respeto en la sociedad?
Sí. Por horas tuvimos en nuestras manos los tres poderes del Estado. Nuestro objetivo era sacar al presidente Jamil Mahuad y con el apoyo de ciertos sectores tratamos de tomar los tres poderes del Estado.

Pero no consiguieron todos sus objetivos...
Como lo conoce muy bien el país, fue por la traición del general (Carlos Mendoza) que juró a Dios, cantó el Himno Nacional y que rezó el Padre Nuestro. Creo que él ya no merece ser un soldado, un militar, sino que es un pobre mamarracho que se rindió.

¿Un sentimiento de fracaso?
No. La población indígena no se siente fracasada. Hemos conseguido, sin mayor apoyo de la población, derrocar al presidente Mahuad. Ahora, en la resolución de la Confederación de Nacionalidades Indígenas (Conaie) intentaremos realizar una recolección de firmas para una consulta popular para disolver el Congreso Nacional y la Corte Suprema de Justicia.

Eso significaría entregar todos los poderes al actual presidente, de quien la Conaie dijo en una oportunidad que es el continuismo del régimen de Mahuad
Exactamente. El (Gustavo Noboa) quedaría con todos los poderes. Pero yo creo que si el presidente es tan analista y pensante tiene que ir por otra posición, porque quien se opone a ciertos tipos de programas o situaciones del poder ejecutivo es el Congreso Nacional. Allí hay un poco de diputados corruptos que ganan millones de sucres que pagamos el pueblo. Entonces, una vez que desaparezca esa mafia, ahí está el dinero.

¿Las organizaciones indígenas confían en que puedan conseguir el respaldo a este planteamiento?
Esa es nuestra meta. Considero que el 80 ó 90% del pueblo ecuatoriano va a dar su apoyo para la recolección de firmas y el voto hacia el cambio total con la disolución del Congreso Nacional y la Corte Suprema de Justicia.

¿Los indígenas del Litoral mantienen su apoyo a los coroneles que participaron en la rebelión con ustedes?
Sí, los respaldamos y pedimos que se retire cualquier represión contra los dirigentes a nivel nacional y los militares, porque ellos no fueron golpistas sino que estaban sentidos como pueblo. (MAP)

CONTINUA ►

CONTINUACION ►

DOLORES CEPEDA
DIRIGENTE DE CONAIE-LITORAL

'Nuestra lucha es constante y hasta lograr el poder'

Sus ojos brillan cuando habla del último levantamiento indígena.

Se toma las manos, mira el horizonte y dice: "Ese es mi pueblo valiente y decidido a todo".

Dolores Cepeda es dirigente de la Conaie del Litoral y luce con orgullo su atuendo. Además, se expresa muy bien.

Aún mantiene el típico acento de los indígenas. Es licenciada en enfermería y ayuda no solo a la gente de su raza, sino a todo el que la necesita.

Es una mujer preparada. El postgrado de enfermería lo realizó en Brasil, aunque afirma conocer también otros países.

Para ella, la atención médica no tiene clase social. Todos son iguales. Se nota en su rostro la satisfacción del deber cumplido.

¿Quién ganó en el último levantamiento indígena?
El pueblo. Nosotros representamos el clamor de la mayoría de los ecuatorianos.

Aclaro, sin embargo, que nuestras acciones no son recientes, recuerde usted la manifestación de 1990.

De ese año a la fecha nos hemos venido preparando y manteniendo reuniones para buscar soluciones a los problemas que agobian a la población. Delineamos estrategias.

¿Se sienten discriminados por los gobiernos?
Definitivamente. Hemos aguantado demasiado, incluso humillaciones, no de ahora sino de 500 años atrás. Nos han dejado a un lado.

Parece que a los gobernantes

solo les interesa atender a la gente de dinero, a la jerarquía.

¿Ello provocó algún tipo de resentimiento en su gente?
Nos llenó de coraje y de rabia. Algún día nos dijimos, no más. Los indígenas de ahora nos hemos preparado para no sucumbir. Somos personas pensantes y dispuestas a cambiar el país.

¿Acaso llegar al poder?
Quien dice que no. Nuestra lucha será hasta tener el poder y lograr cambios sustanciales en el Ecuador. Somos una fuerza poderosa.

¿Cuántos indígenas existen en el Litoral y cómo están agrupados?
Según el último censo, en Guayaquil existen 300 mil indígenas. La Asociación de Profesionales, Organizaciones y Estudiantes Indígenas del Litoral (Apoeil) ha reclutado a 60 mil personas de su raza, entre médicos, profesores, economistas, sociólogos, entre otros.

A nivel nacional queremos formar un Congreso y conocer si están desempeñando su propia función.

Ustedes tienen tanta gente que ya la quisieran los partidos políticos
Ello ha quedado demostrado en el último levantamiento popular. A Quito no solo caminaron indígenas, sino también campesinos, cholos y negros, todos ellos seguidores de la Conaie.

Una vez que la tranquilidad regresó al país. ¿Qué conclusiones ha sacado su organización?
Bueno, que unidos somos fuerza. Que podemos sacar a un presidente cuando no trabaja bien, y hacerles ver a los gobernantes que el que manda es el pueblo y no ellos.

¿Qué es para ustedes ser un buen presidente?
Honrado, honesto, un buen administrador, trabajador, humano por sobre todas las cosas. Ellos (los mandatarios) deben saber que el dinero no se come, sino lo que produce la tierra.

Por ello, un jefe de Estado debe mirar y atender al campo.

¿Qué aspiran del nuevo gobierno de Gustavo Noboa?
Hemos hecho una tregua. Le daremos seis meses para que Noboa haga los cambios que la nación necesita.

¿Qué piensa de los militares?
Carlos Mendoza es un cobarde y se merece el repudio de la gente. Los demás militares son los verdaderos héroes. (DHG)

CONTINUA ►

CONTINUACION ←

TRANSPORTE

La mejor movilización urbana en Guayaquil

Los indígenas del Litoral comienzan a dar forma a otro proyecto para su comunidad. Se trata de un servicio de transporte urbano denominado Pachakutik.

Este plan no será uno más de los tantos que tiene Guayaquil, asegura la dirigencia de la Asociación de Profesionales, Organizaciones y Estudiantes Indígenas del Litoral (Apoeil).

"Será el mejor servicio de transporte urbano. Un ejemplo para los demás transportistas", indica una representante de esta agrupación.

El proyecto de Transporte Urbano Pachakutik tiene previsto empezar a funcionar con 30 buses que realizarán un ruta especial dentro de la ciudad.

Los vehículos estarán muy bien decorados y hasta los asientos serán diferentes.

Los conductores y asistentes serán indígenas que estarán vestidos con uniformes, y tendrán la capacitación necesaria para ofrecer un mejor trato a los usuarios.

Algunas carrocerías están listas, pero han habido algunos trámites burocráticos que la Apoeil no ha podido sortear para que el plan entre en vigencia. El servicio no será exclusivo de los indígenas, pues también tendrá acceso el resto de la población. (MAP)

Angustiosa búsqueda de víctimas del deslizamiento en Guasuntos

EXP-02-6-2000

Maquinarias del Consejo Provincial removían ayer toneladas de tierra y rocas en busca de los cadáveres de, al menos siete personas que fueron sepultadas por un alud en la zona de Guasuntos, de la provincia de Chimborazo.

Mientras tanto, a pocos metros del sitio de la tragedia, familiares de las víctimas, con pena y angustia, esperan que los organismos de socorro, que trabajan en el rescate, les entreguen los restos de sus parientes

CONTINUA ←

CONTINUACION ►

para darles cristiana sepultura.

Han perdido la esperanza de encontrarlos con vida, pero no se resignan a que sus cuerpos queden sepultados para siempre en ese sitio, como ha ocurrido en otros lugares donde se han presentado casos similares.

La avalancha se produjo aproximadamente a las 19:30 del jueves pasado, y tomó por sorpresa a las familias que estaban descansando.

Nadie tuvo tiempo para salvar sus vidas, y quedaron enterrados con sus humildes casitas construidas en caña y madera.

Tres vehículos que estaban desocupados fueron arrasados por el deslave, que formó una columna de material rocoso de unos 500 metros de largo, 4 de ancho y 5 de alto.

La carretera Panamericana seguía bloqueada al igual que el curso del río Zula que atraviesa la población de La Moya.

Un fuerte estruendo

Recostada en la puerta de su inmueble, ubicado al ingreso a la comuna afectada, se encontraba Rosario Ortiz, tía de María Angélica y Mario Ortiz Pozo, de 15 y 5 años de edad, respectivamente, quienes figuran entre las víctimas del desastre natural.

La mujer manifiesta que sus sobrinos habían ido a merendar donde un pariente que vive a dos cuadras del sitio , y al retornar a su vivienda fueron atrapados por el deslizamiento.

"Cuando se encontraban a menos de una cuadra de la casa, se escuchó un fuerte estruendo y vi que caía un manto de tierra que cubrió rápidamente a María Angélica, a Mario y a las casitas de mis vecinos. Todo fue muy rápido que no dio tiempo a nadie a correr para no morir aplastados", manifestó la atribulada mujer.

El padre de los infantes, Luis Ortiz, quien tiene tres hijos más, vive desde hace algún tiempo en Nueva York.

He perdido todo

Judith De Letanga, de 48 años, dio gracias a Dios por estar con vida, pero se lamenta el haber perdido casi todas sus pertenencias.

Tres carros de su propiedad se encuentran sepultados. La tierra se abrió y está a punto de llevarse su casa.

El viernes en la tarde, con mucha tristeza y lágrimas en los ojos, empezó a sacar sus pertenencias. Embarcó todo en un camión y se dirigió a pedir posada en la casa de una amiga que vive cerca del lugar.

Igual medida han adoptado alrededor de 17 familias , cuyos inmuebles se han cuarteado y corren el riesgo de derrumbarse.

Varias calles están agrietadas.(VG)

FALLA GEOLÓGICA

El peligro sigue latente en la zona de La Moya. El dique natural que se ha formado en el río Zula amenaza con romperse y arrasar con el poblado donde viven cerca de mil personas.

El caudal se incrementa con el pasar de las horas y al momento ha cubierto dos viviendas que se encontraban en sus riberas.

Elementos del Cuerpo de Bomberos, Cruz Roja, Policía Nacional y técnicos coordinan acciones para superar el problema.

Mientras tanto, las autoridades no descartan que toda la población sea evacuada para evitar posibles nuevas tragedias.

El director de Desastres y Socorros de la Cruz Roja, César Alvarez, expresó que el percance se debió a una falla geológica.

La pertinaz lluvia que cae en la zona, así como una alcantarilla instalada en el sector provocaron la saturación del terreno que terminó desprendiendose, dijo el técnico.

"El lugar, como muchos otros en el país, es de alta vulnerabilidad, existiendo siempre el riesgo de que se repitan situaciones de peores magnitudes. Estas son las consecuencias de la erosión del suelo y la deforestación que cada día gana más terreno", indicó el socorrista.

Las víctimas de la furia de la naturaleza son, José Tenezaca, de 17 años; Omar Garcés Vallejo, de 13; María Esperanza Vallejo, de 45; Rodolfo Palaquibay, de 80 ; Daniel Peralta Vallejo; María Angélica, de 15 y Mario Ortiz Pozo, de 5 años de edad.

Reportes de los miembros de la Cruz Roja revelan que el número de desaparecidos podría aumentar.(VG)

La Conaie se

CONTINUA ►

CONTINUACION ►

anticipa a los partidos en la Costa

El dirigente Antonio Vargas es incansable: apunta a un gobierno popular y visita las diversas regiones en busca de respaldo

PAUSADO Y PENSATIVO

Exp - 02-7-2000

Es vegetariano. No toma ni fuma. Es pausado al hablar y siempre se lo ve pensativo.

Es Antonio Vargas, presidente de la Confederación de Nacionalidades Indígenas del Ecuador, Conaie.

A pesar de encontrarse rodeado de mucha gente, solo habla lo necesario y pone mucha atención cuando alguien le habla.

"Tenga, señor Vargas, un plato de mote con hornado. Debe ser su plato preferido", le dice un dirigente campesino, en Ventanas, luego de su intervención en público.

"Se equivoca", responde Vargas, "no como carne y no me gusta el hornado", confiesa.

La presencia de este hombre, de pelo lacio y tez canela, moviliza a mucha gente.

La mayoría lo hace por curiosidad. El primer comentario que le hacen es: "lo felicito por haber echado al presidente Mahuad".

El (Vargas) sonríe y responde, "Yo no lo hice fue el pueblo".

Sus discursos son sencillos, con ejemplos claros y reales. "Los oligarcas quieren seguir gobernando. No lo vamos a permitir", repite a sus seguidores.

En algunos rincones se escucha. ¿Cómo dice que representa al pueblo cuando se moviliza en carros de lujo?, se pregunta la gente.

Las observaciones del público llegan a oídos de los coidearios de Vargas, quienes simulan no haber escuchado nada.

Culminada la intervención del líder indígena, en Ventanas, este se retira protegido por sus guardaespaldas que lo rodean y acompañan hasta el vehículo.

En su rostro se dibuja un sonrisa de satisfacción y se estrecha la mano con sus seguidores. (DHG)

CONTINUA ►

CONTINUACION ←

Antonio Vargas se levantó ayer a las 06:00.

Lo primero que hizo el presidente de la Conaie fue llamar a la recepción del hotel Rizzo, donde está hospedado, y solicitar los periódicos del día.

Bajó a la cafetería a las 07:00, y se encontró con su coideario Salvador Quishpe, presidente de Ecuarunari, y varios de sus colaboradores.

Inmediatamente se inició un diálogo entre ellos.

Vestía una camisa celeste manga larga y un pantalón negro. En su mano derecha lleva su teléfono celular que no lo deja por nada del mundo.

Una taza de café y un pan con mantequilla fueron suficientes para emprender el viaje hasta Ventanas, en la provincia de Los Ríos.

"Antonio ¿te viste en el periódico?. Qué chévere hermano estamos haciendo las cosas bien", le decía uno de sus seguidores.

Una blazer lo esperaba en la puerta del hotel, ubicado en pleno centro de Guayaquil.

Luego de leer los diarios, hizo varias llamadas telefónicas desde la recepción del hotel y se comunicó con sus familiares en Quito.

Emprende viaje

Una vez que el grupo se pone de acuerdo y adopta una serie de estrategias salió en caravana.

En la blazer viajó Antonio Vargas, acompañado de Salvador Quishpe y su guardaespalda, que a su vez es el que grita y motiva a la gente en las concentraciones.

Lo seguía de cerca una mini blazer con vidrios polarizados y varios agentes fuertemente armados.

También lo acompañaron varios dirigentes del Movimiento Campesino Solidaridad, en una camioneta de lujo de doble cabina. En la carretera se movilizaban a 180 km por hora. Iban en columna y se comunican por radio.

Vargas y Quishpe conversaban amenamente y comentaban sobre el respaldo recibido en Balzar y Guayaquil, la tarde y noche del sábado, respectivamente.

En el trayecto no se detuvieron en ningún sitio.

Al llegar a la caseta de control de la provincia de Los Ríos, se sumó a la caravana otro equipo de seguridad.

Tres agentes vestidos de civil y con ametralladoras viajaban en una camioneta Toyota de segunda mano.

En más de una ocasión el vehículo se retrasa, porque no logra desarrollar la velocidad de los otros carros.

"Por favor no vayan muy rápido, le decía uno de los policías a sus compañeros".

A la entrada de Ventanas los esperaba una camioneta GMC con varias personas en su interior, quienes saludaban a Va

CONTINUA →

CONTINUACION ←

Antonio Vargas se levantó ayer a las 06:00.

Lo primero que hizo el presidente de la Conaie fue llamar a la recepción del hotel Rizzo, donde está hospedado, y solicitar los periódicos del día.

Bajó a la cafetería a las 07:00, y se encontró con su coideario Salvador Quishpe, presidente de Ecuarunari, y varios de sus colaboradores.

Inmediatamente se inició un diálogo entre ellos.

Vestía una camisa celeste manga larga y un pantalón negro. En su mano derecha lleva su teléfono celular que no lo deja por nada del mundo.

Una taza de café y un pan con mantequilla fueron suficientes para emprender el viaje hasta Ventanas, en la provincia de Los Ríos.

"Antonio ¿te viste en el periódico?. Qué chévere hermano estamos haciendo las cosas bien", le decía uno de sus seguidores.

Una blazer lo esperaba en la puerta del hotel, ubicado en pleno centro de Guayaquil.

Luego de leer los diarios, hizo varias llamadas telefónicas desde la recepción del hotel y se comunicó con sus familiares en Quito.

Emprende viaje

Una vez que el grupo se pone de acuerdo y adopta una serie de estrategias salió en caravana.

En la blazer viajó Antonio Vargas, acompañado de Salvador Quishpe y su guardaespalda, que a su vez es el que grita y motiva a la gente en las concentraciones.

Lo seguía de cerca una mini blazer con vidrios polarizados y varios agentes fuertemente armados.

También lo acompañaron varios dirigentes del Movimiento Campesino Solidaridad, en una camioneta de lujo de doble cabina. En la carretera se movilizaban a 180 km por hora. Iban en columna y se comunican por radio.

Vargas y Quishpe conversaban amenamente y comentaban sobre el respaldo recibido en Balzar y Guayaquil, la tarde y noche del sábado, respectivamente.

En el trayecto no se detuvieron en ningún sitio.

Al llegar a la caseta de control de la provincia de Los Ríos, se sumó a la caravana otro equipo de seguridad.

Tres agentes vestidos de civil y con ametralladoras viajaban en una camioneta Toyota de segunda mano.

En más de una ocasión el vehículo se retrasa, porque no logra desarrollar la velocidad de los otros carros.

"Por favor no vayan muy rápido, le decía uno de los policías a sus compañeros".

A la entrada de Ventanas lo esperaba una camioneta GMC con varias personas en su interior, quienes saludaban a Var-

CONTINUA ←

CONTINUACION ►

gas y su comitiva.

Una voz se escuchaba a través de un altoparlante instalado sobre la cabina del carro, y comunicaba a la población la llegada del líder indígena.

"Ya está aquí. Ya está con nosotros, el hombre que sacó a Jamil Mahuad del poder", decía el simpatizante.

Inmediatamente recorren varias calles de Ventanas hasta el Centro Agrícola, en donde lo esperaba un centenar de personas.

El grupo que acompañaba a Vargas se dispersó: unos entre la multitud y otros en el balcón donde se montó un escenario.

Cada cual cumplía una función previamente planificada.

Algunos gritaban y motivaban a la multitud para que apoyen al líder indígena.

"Debemos estar siempre unidos. Ahora somos una verdadera fuerza a nivel nacional", decía Antonio Vargas en su discurso.

La gente lo aplaudía y coreaba su nombre y el de la Conaie.

"Es la primera vez que en esta concentración no hay políticos", afirmaba tras señalar "ya nadie nos come al cuento regalándonos camisetas, gorras y calendarios, ahora somos pueblo, puro pueblo".

"Nuestra lucha será hasta lograr el poder y para ello estoy visitando el país en pos de un gran respaldo popular", dice. (DHG)

EN CARAVANA

Antonio Vargas, presidente de la Conaie, se movilizó con un gran equipo de seguridad.

En las concentraciones, su gente sabe cómo actuar. Apoyan, gritan y motivan a la población para que respalde al líder indígena.

Una blazer roja, parecida a la que utilizaba el ex presidente de la República, Abdalá Bucaram, lo acompañó en sus recorridos por la Costa.

Sus discursos son escuchados con atención por la multitud, que muchas veces se aproxima para conocerlo de cerca y estrecharle la mano.

Vargas maneja un lenguaje pausado, pero siempre deja un mensaje en cada intervención.

La frase "Unidad Nacional" la menciona en cada uno de sus discursos.

FOTOS CARLOS BARROS

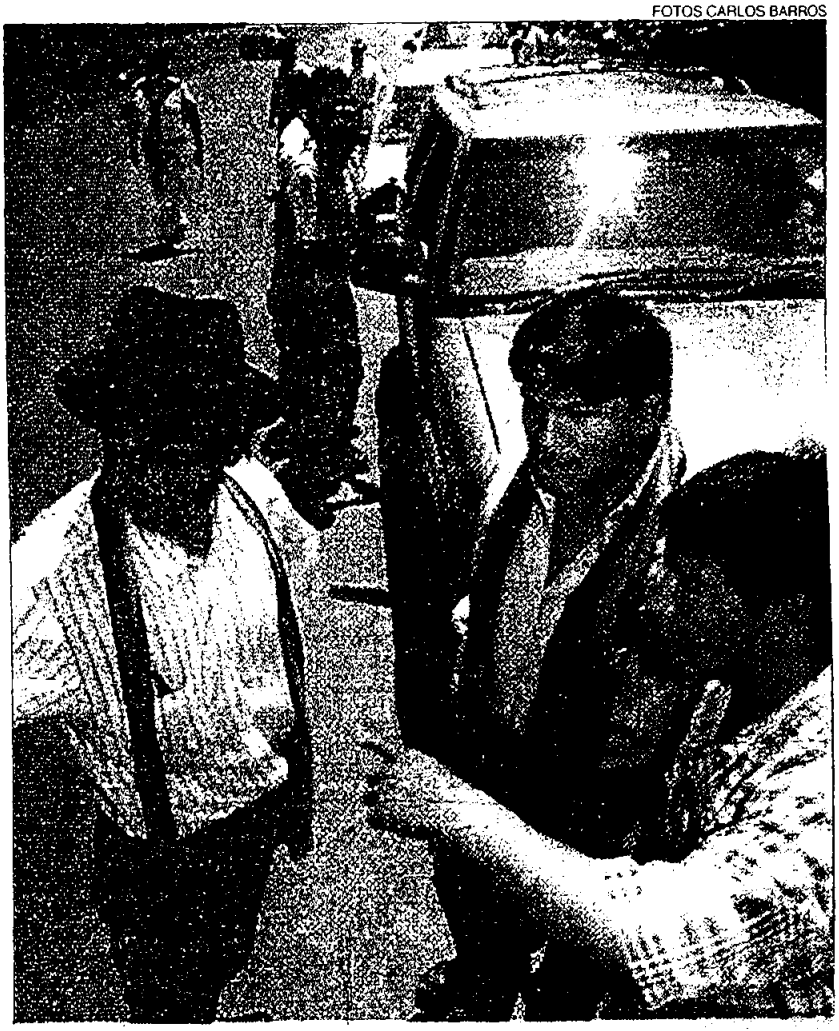

Salvador Quishpe, (con sombrero) acompañó a Vargas en la Costa.

Cinco millones de firmas, la meta

CONTINUA ►

CONTINUACION ←

La Confederación de Nacionalidades Indígenas del Ecuador (Conaie) y la Coordinadora de Movimientos Sociales dieron inicio a la campaña de recolección de firmas para exigir la convocatoria de un plebiscito, a fin de decidir sobre la posible disolución del Congreso Nacional y la Corte Suprema de Justicia.

El presidente de la Conaie, Antonio Vargas, aseguró ayer que las organizaciones sociales pretenden recoger hasta cinco millones de firmas para presentarlas a los poderes públicos.

Vargas, quien formó parte del fugaz triunvirato que el pasado 21 de enero derrocó al entonces presidente Jamil Mahuad, expresó que en su propuesta de plebiscito se incluirá una pregunta sobre la aprobación popular a la continuación del actual presidente, Gustavo Noboa, quien llegó al poder por sucesión, tras la rebelión de indígenas y militares.

El líder indígena aceptó el apoyo que el ministro de Relaciones Exteriores, Heinz Moeller, dio al planteamiento de convocar un plebiscito que podría disolver el Congreso y la Corte Suprema de Justicia.

"Si algunos políticos son inteligentes, no solo deberían respaldar la propuesta, sino ponerla en práctica, buscar alternativas", señaló Vargas, al afirmar que el movimiento indígena no busca solo un cambio de diputados, sino transformaciones que permitan una mayor participación de la población en las decisiones del Estado.

Insistió en que durante los sucesos del pasado 21 de enero se cambió de presidente, pero subrayó que se requieren cambios más profundos que permitan combatir, de forma efectiva, la corrupción.

El líder indígena apuntó que la recolección de firmas pretende forzar a los poderes públicos a declarar una amnistía general contra los militares que apoyaron la rebelión y advirtió que, si no cesa la persecución contra los rebeldes, se ahondarán las contradicciones internas.

Vargas inició este fin de semana un recorrido por las provincias de Pichincha, Guayas y Manabí.

En declaraciones a la prensa, el dirigente indígena afirmó que "si este Gobierno no adopta las medidas adecuadas y no hace cambios profundos tendrá los mismos problemas que el ex presidente Jamil Mahuad".

Vargas encabezó el pasado 21 de enero una rebelión indígena, que con el respaldo de un grupo de coroneles insurrectos derivó en el derrocamiento de Mahuad, quien a su vez denunció en la televisión que fue víctima de un golpe militar.

"Buscamos el consenso nacional dejando de lado intereses de grupo. La lucha empezó a partir del 21 de enero y jamás vamos a claudicar. Esta fecha entró a la historia, porque recién comenzó una esperanza de cambio", manifestó el líder de la Conaie.

Añadió que ese movimiento está abierto al diálogo, pero aclaró: "no queremos hablar con los ministros, solamente con el jefe de Estado. No queremos conversar una hora, sino el tiempo que sea necesario".

Vargas, quien recorrió Guayaquil, en una caravana de seis lujosos vehículos y custodiado por los propios aborígenes, también señaló que se oponen a la dolarización de la economía. (EFE-MAP)

NO SE DESCARTA UN NUEVO LEVANTAMIENTO

En Ventanas, Antonio Vargas, presidente de la Conaie, confirmó el llamado a una consulta popular para preguntarle a la gente si quiere la disolución del Congreso.

Otra de las interrogantes será si el pueblo quiere la reorganización de la Corte Suprema de Justicia.

La libertad de los militares que participaron en la rebelión del pasado 21 de enero constará también en una de las preguntas del plebiscito.

La multitud aceptó este llamado y gritaba "Sí", a cada uno de los planteamientos.

Dentro de la consulta además se le preguntará al pueblo si está o no de acuerdo con la dolarización y el congelamiento bancario.

Luis Vallejo, representante de los campesinos de Los Ríos, fue claro: "no queremos perder nuestra moneda. Nuestros héroes están en el cielo y no los defraudaremos".

Vargas, durante su intervención no descarta un nuevo levantamiento, si el Gobierno de Gustavo Noboa no adopta cambios sustanciales en beneficio de los más pobres del país.

"Si es posible nos tomaremos Quito de nuevo, los palacios Legislativo y Ejecutivo, y por qué no Guayaquil", apuntó el dirigente de la Conaie.

La presencia de Antonio Vargas movilizó a cientos de personas.

Con gritos y aplausos apoyaban la intervención del indígena, quien habló en quichua, durante su alocución.

¿Está en plena campaña? preguntamos a Vargas y contestó: Nada que ver, solo estamos motivando a la gente.

Pero en su discurso dijo que buscaba no solo el poder central, sino también los seccionales...

"Esta lucha recién empieza. Ahora quien debe gobernar es el pueblo y por ello lo que buscamos es la adhesión de los pueblos", finalizó.

La presencia de Antonio Vargas, en los diversos cantones de la provincia del Guayas, dice "no es política".

Sin embargo, sus actuaciones demuestran lo contrario.

Confesó que la Conaie está en pie de lucha y vigilante de las acciones del régimen de Noboa, a quien le llamaron la atención para que no se deje manipular por los partidos políticos.

"Sería una barbaridad que Noboa se rodee de gente mala. Nuestra recomendación es que gobierne para el pueblo", finalizó el líder. (DHG)

CONTINUA →

CONTINUACION ►

Militares rebeldes deberán gozar de las garantías constitucionales

Estrictos, tajantes, obedientes y quizá algo testarudos también. En cierta forma, así se podría detallar -en pocas palabras- el perfil de los militares ecuatorianos. Sin desestimar, claro, las virtudes que todos los ecuatorianos le reconocen a la institución.

Esto, sumado a los cientos de películas sobre tribunales militares que el cine nos ha presentado, ha creado una imagen un poco siniestra de los juicios que enfrentarán los oficiales del Ejército, quienes el pasado 21 de enero protagonizaron una rebelión que provocó la caída del Gobierno de Jamil Mahuad.

Juicios, estilo Santo Oficio, en los cuales los acusados con una funda de papel en la cabeza deberán responder a largos interrogatorios en obscuras celdas. Torso desnudo y con las manos atadas al potro de tormentos, el coronel Lucio Gutiérrez se declara inocente, aún en medio de atroces dolores. Mientras la ronca voz del inquisidor militar le conmina a que confiese sus culpas.

Pues no. La justicia militar no tiene nada que ver con aquellas lúgubres escenas que dramaturgos y guionistas se han encargado de regalarle a la imaginación popular.

Ordenada, como casi todo lo militar, la justicia castrense funciona de manera tal que los uniformados tengan el mismo trato que cualquier ecuatoriano dentro de un proceso civil. En esta lógica, por ejemplo, los militares implicados en los sucesos de enero tienen derechos tales como el respeto a su jerarquía castrense y a la presunción de inocencia, que se conoce como: todos son inocentes hasta que se demuestre lo contrario.

Con el fin de explicar lo que podría pasar con los coroneles es imprescindible conocer primero qué organismos jurisdiccionales están interviniendo en esta causa: el juzgado de instrucción, el juzgado de derecho (jefatura de zona) y la Corte de Justicia Militar.

Casi igual a un juicio penal

Los principios de juzgamiento que rigen los juicios militares son casi los mismos que los de un juicio penal y civil. De esta manera se establece, por mandato constitucional, que los jueces son independientes de las autoridades militares.

Además, para los sindicados, se reconocen y aplican todas las garantías constitucionales correspondientes a un ciudadano ecuatoriano: garantía de debido proceso, derecho de defensa y la presunción de inocencia. Además una que es vital dentro de la carrera y es que mantienen la vigencia de sus prerrogativas de jerarquía durante el proceso.

De esta forma queda claro que no se utilizarán sarcófagos ni tenazas ardientes para los juicios de los coroneles. (DM)

ASÍ FUNCIONA LA JUSTICIA MILITAR

El juzgado de instrucción

Está encabezado por un juez instructor y, como su nombre lo indica, está encargado de dirigir el sumario del proceso, que es una etapa para la recolección de pruebas.

El juez instructor es un funcionario del poder judicial y es completamente independiente a la institución militar. Su función principal es tramitar la investigación que pretende establecer la presunta comisión de un delito de carácter militar. Además, esta investigación, siempre bajo la tutela del juez, debe establecer responsabilidades sobre el delito investigado.

Dentro del sumario se pueden dictar las medidas cautelares que indica la ley. Por ejemplo, la sindicación con prisión preventiva.

Una vez que el juzgado concluye el sumario, el juez instructor es el encargado de elevar los autos -todos los documentos de la investigación- al juzgado de derecho. (DM)

CONTINUA ►

CONTINUACION ►

El juzgado de derecho

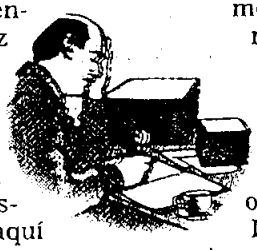

Con los autos, enviados por el juez de instrucción, en esta nueva instancia se debe resolver el proceso judicial. Al igual que la instancia anterior, aquí también hay un juez, que se conoce como el de derecho.

El juez de derecho o comandante de zona dicta el autoresolutivo del sumario. Esto quiere decir que -por medio de un documento- el juez declara cerrada la etapa de recolección de pruebas. Aquí el magistrado ya tiene que tomar una decisión entre tres opciones. Una es llamar a plenaria para establecer las responsabilidades de cada uno de los implicados en el cometimiento del supuesto delito. También puede dictar automotivado. O, finalmente, sobreseer la causa. Esto último quiere decir que se declara inocentes a los implicados. A uno sí y a otros no, también.

Luego, en un juicio corto y puntual, llamado plenario, se dicta la sentencia.

Al igual que en la justicia civil, el juez puede conceder los recursos legítimos de un proceso. En cuanto al caso de la asonada del 21 de enero,este juzgado se inhibió de conocerla, pues en el proceso sumario de la instancia anterior se establece que un oficial general, Carlos Mendoza, quien dispone de fuero de corte (solo puede ser juzgado por la corte de justicia militar), posiblemente también estuvo implicado en el supuesto delito. (DM)

La Corte

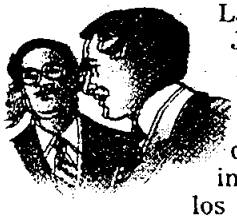

La Corte de Justicia Militar es el organismo de segunda y última instancia de los juicios penales para uniformados. Su principal atribución es conocer y juzgar en segunda instancia las causas penales elevadas en consulta. Es decir, que la Corte Militar puede confirmar, aliviar o anular las sentencias dictadas por el plenario. A ello se llega por apelación o por virtud de recurso de nulidad.

Sin embargo, en lo referido a los hechos del 21 de enero deberá conocer la causa en primera instancia por la sindicación de Mendoza.

Aquí, en la corte, también se dirime las diferencias que sobre competencia pueden aparecer entre los jueces militares. (DM)

EN POCAS PALABRAS

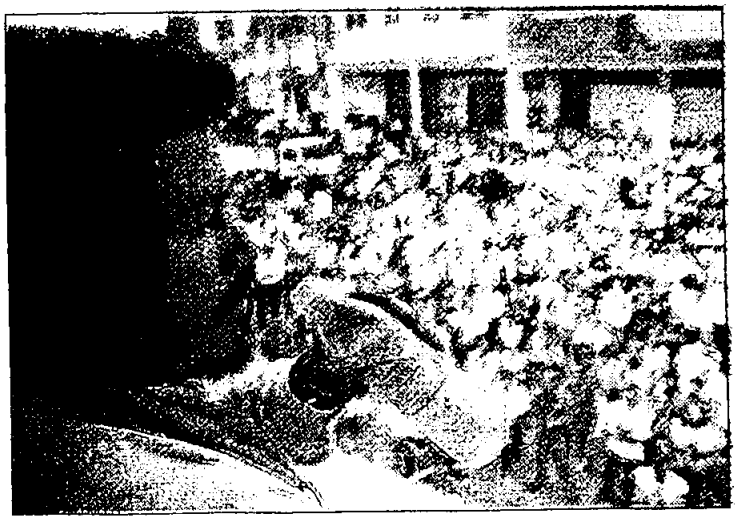

'Más vale luchar solos que mal acompañados, ¿verdad?'

El dirigente de la Conaie, repetía a cada momento en su discurso que "la lucha es en contra de los malos gobernantes".

"Esta vez tenemos la experiencia y no vamos a unirnos con gente que después nos dé la espalda. Más vale solos que mal acompañados", decía Antonio Vargas, en alusión a los generales del alto mando militar.

"Amnistía, amnistía", era el pedido de la gente.

"Así es y para ello estamos recogiendo firmas en todo el país", señaló. (DHG)

CONTINUA ►

CONTINUACION ►

'No estoy en campaña, pero motivo a la gente del país'

Señor Vargas, ¿sus actuaciones demuestran que está en plena campaña?

"No, nada que ver. Solo trato de motivar a los campesinos y decirles que estamos con ellos, en las buenas y en las malas", sentencia el titular de la Conaie.

¿Y cuál es la respuesta? Es buena, responde.

Sin embargo, insiste en que no es una campaña. No tengo dinero para movilizarme por todo el país.

Sin embargo, dejó en claro que la Conaie busca el poder. (DHG)

'Señor, haga algo por los pobres del Ecuador, sí'

Durante su visita a la provincia de Los Ríos, mucha gente se le acercó y le pedía que haga algo por la pronta devolución de los dineros congelados.

El clamor de la gente conmovió al indígena.

"Vamos a tratar de hablar con las autoridades y exigir la inmediata devolución de los fondos. Este es un robo", decía.

"No nos mienta, confiaremos en usted", le repetía una mujer que lo abrazó y lo acompañó durante el recorrido por Ventanas. (DHG)

Antonio Vargas se subió a la camioneta, de 'los pobres'

Cuando Antonio Vargas llegó a Ventanas, se embarcó en una camioneta vieja.

Esta se dañó cuando solo había rodado dos cuadras.

Tuvo que bajarse y embarcarse en otro vehículo.

La gente del pueblo miraba y muchos se preguntaban quién es Antonio Vargas.

La visita de este personaje a la región Litoral tuvo un respaldo regular.

No todos están de acuerdo con un gobierno popular, solo esperan cambios. (DHG)

CONTINUA ►

Campesinos de la Costa, nueva trinchera para Conaie

Hoy 02-7-2000

Antonio Vargas fue tratado como un héroe por los campesinos de que lo recibieron el fin de semana

■ Mario Faustos

Ximena Bohorquez,esposa del coronel Lucio Gutierrez, también estuvo con los indígenas en Guayas

El próximo miércoles es la cita con el mismo shamán de Santo Domingo de los Colorados que vaticinó, con precisión, la salida de Jamil Mahuad y el apoyo de las Fuerzas Armadas en el fallido golpe de Estado del 21 de enero. Y Antonio Vargas, presidente de la Conaie, ya prepara las interrogantes para saber qué pasará en el Gobierno de Gustavo Noboa y, sobre todo, cuáles serán los nuevos poderes de los indígenas.

Pero mientras tanto, junto con Salvador Quishpe y otros líderes mantuvo reuniones en varios sectores de Guayas y Los Ríos.

Su actividad fue intensa en el Litoral, para evaluar la participación de los indígenas en la asonada, pactar con otros sectores sociales (como el campesino) y fortalecer la Apoeil o Conaie en Guayas.

Viajó desde Quito en auto privado. Se hospedó en el Hotel Rizzo de Guayaquil, desde donde salió con una caravana de seis lujosos vehículos, visitó Petrillo, Santa Lucía, Palestina y Balzar, en Guayas. Antes de llegar a este último punto, comió viche de pescado, estofado de carne y bebió cerveza.

Los moradores del agro mostraban asombro: Vargas era tratado como "un héroe" e incluso se le acercaron para tomarse fotografías.

Sus guardaespaldas se esmeraron en el trato con la prensa, mientras contestaban en quichua los celulares. Y las bromas no faltaban: "Tú dizque fuiste diputado, ¿por cuántas horas?". "Y tú eras titular del Congreso". "¿Y los presidentes por tres horas?"

La noche del sábado, la reunión fue en la sede de los comerciantes minoristas de la bahía de Huayna Cápac, donde Carlos Solórzano vitoreaba y Ximena Bohórquez pedía amnistía para su esposo, el coronel Lucio Gutiérrez.

Otra vez Vargas advirtió a Noboa que si no cumple con sus exigencias, retomarán acciones. Observadores de la Unión Izquierdista de Brasil, Perú y Argentina, invitados por el Movimiento Vanguardia, reconocían que así empiezan los levantamientos.

Vargas reiteró que el alcalde León Febres Cordero está en la mira por el supuesto maltrato a los indígenas en los mercados. "Podemos bajar a quien queramos (...) Todo se puede".(APM)

Vargas llamó a unidad

CONTINUA ►

CONTINUACION ►

de montubios y negros

UNIV. 02. 7. 2000

El líder de la Conaie, Antonio Vargas, convocó a los "montubios, cholos, indios y negros" a conformar un frente para estar a la expectativa de las acciones que realicen los gobernantes.

En Ventanas acudió al Centro Agrícola y dialogó con miembros del movimiento Solidaridad.

Reiteró que su agrupación "da un plazo de seis meses" para que el Mandatario Gustavo Noboa realice cambios sustanciales. Vargas retornó a Guayaquil y hoy va a Quito.

Vaticinio chamán

Los vaticinios de que sería derrocado Jamil Mahuad, según un chamán (brujo) de Santo Domingo de los Colorados, le otorgaron la seguridad del cambio presidencial.

"También nos anunció que no habría muertes". Agregó que otros chamanes colorados sí fallaron.

No mencionó el nombre del chamán y solo detalló que las premoniciones indicaron que los indígenas tendrían ayuda de militares "pero no traicionados".

Dijo que él "cree en las tres" religiones, la católica, evangélica y las creencias indígenas. "Todas dicen lo que está en la Biblia", agregó.

También contó con "el poder espiritual quichua amazónico" y con la fuerza que le otorga la *waipala* (bufanda) con el arco iris, característica de la Conaie.

Propuesta indígena abre frentes

Tel. 02. 9. 2000

En el País se ha desatado un intenso debate, tras el planteamiento formulado por la Confederación de Nacionalidades Indígenas del Ecuador (CONAIE) y la Coordinadora de Movimientos Sociales sobre la realización de una consulta popular para que el País se pronuncie a favor o en contra de la disolución del Congreso Nacional y Corte Suprema de Justicia (CSJ).

Ex representantes de la Función Electoral opinaron que la división de funciones del poder público es la esencia de la democracia. En tanto, otros señalaron que el Legislativo, por encontrarse allí representadas las fuerzas políticas del País, se ha convertido en un obstáculo para el progreso de Ecuador.

La situación se torna aún más complicada cuando el canciller de la República, Dr. Heinz Moeller Freile, fue categórico al apoyar la iniciativa indígena.

Pérez: Preguntas válidas

El Ab. Fausto Pérez Vergara, ex presidente del Tribunal Supremo Electoral (TSE), calificó de valederas las preguntas planteadas para la convocatoria a una consulta popular a nivel nacional por parte de la Confederación de Nacionalidades Indígenas del Ecuador (CONAIE), aunque consideró que no es el momento para hacer realidad un proceso de esta naturaleza.

Pérez manifestó que toda expresión popular es buena y positiva siempre y cuando tenga una tendencia y una proyección tendente a vigorizar y robustecer un sistema constitucional dentro de la democracia.

No obstante, estimó pertinente que la consulta popular debería efectuarse anteponiéndose a intereses partidistas y de grupos por muy respetables que éstos sean.

"Lo que los grupos sociales, étnicos y políticos deben considerar es que un proceso de esta naturaleza debe tener como objetivo principal la decisión de sustentar la democracia, dejando a un lado cualquier tipo de situaciones que sólo obedezcan a grupos o intereses particulares", comentó.

País convulsionado

Recordó, asimismo, que el País ha estado muy convulsionado durante los últimos tiempos y que, por tanto, necesitan un lapso para recuperarse en todo aspecto. "Estimo que la consulta como expresión popular es procedente y aceptable, siempre y cuando se traten puntos que guarden relación con el susten-

CONTINUA ►

CONTINUACION ►

tamiento de la democracia", sostuvo.

Según Pérez, el Congreso no ha cumplido con su labor y lo que es más, ha fracasado frente a las expectativas ciudadanas.

En lo que respecta a la Corte Suprema de Justicia (CSJ), mencionó que ésta sigue politizada.

"La CSJ sigue respondiendo a intereses de grupos determinados para administrar justicia", acotó.

Reiteró que los magistrados dicen que guardan absoluta independencia en la función juridiccional, pero no es así.

Subrayó dos casos como muestra, el uno la persecución política que se hace -a través de la CSJ- al Ab. Abdalá Bucaram Ortiz; y, el otro, la dedicatoria para dictar justicia en el caso del Dr. Fernando Aspiazu Seminario, a quien, incluso, "no se le ha determinado irregularidades en el Servicio de Rentas Internas (SRI)".

Sin embargo, agregó que existen otros banqueros a quienes no se les sigue juicios penales por hechos comprobados y, lo que es más, no se les propone acciones penales a los banqueros relacionados con el presidente de la República, Dr. Gustavo Noboa Bejarano.

Pons cuestiona consulta de la CONAIE

El presidente del Congreso Nacional, Ing. Juan José Pons Arízaga, cuestionó la validez de la consulta popular a nivel nacional convocada por la Confederación de Nacionalidades Indígenas del Ecuador (CONAIE) y otras organizaciones sociales, mediante la cual se plantea la disolución del Congreso Nacional y la reestructuración de la Corte Suprema de Justicia (CSJ).

Pons indicó que plantear la disolución del Parlamento es inconstitucional, ya que esta figura no consta en la Constitución.

Aseveró que la revocatoria del mandato es para cada uno de los legisladores, la cual se puede resolver en cada una de las provincias a la que pertenecen los parlamentarios cuestionados.

Al respecto, manifestó que en ese caso se principalizaría el diputado alterno, pero de ninguna forma se puede disolver a todo el Congreso como institución.

Reconoció que "los indígenas han recurrido a un mecanismo democrático y eso está bien porque el movimiento indígena decide renunciar al golpismo para recurrir al sufragio, que es la expresión de la democracia".

Sin embargo, acotó que la legalidad de los temas es cuestionable y no se puede plantear una consulta al margen de la Constitución.

Recordó que en el País las instituciones democráticas tienen un bajo nivel de credibilidad. "En el Ecuador, solamente los banqueros tienen peor imagen que los políticos", enfatizó.

Quito-Redacción • El Telégrafo

Freire: Llamado a consulta es legal

El presidente de la Federación Nacional de Abogados, Dr. Walter Freire Chávez, aseguró ayer que de efectuarse una consulta popular a nivel nacional como la que prevé convocar la Confederación de Nacionalidades Indígenas del Ecuador (CONAIE), se demostraría al mundo que vivimos en un país conflictivo.

"Con una medida de esta naturaleza demostraríamos al exterior que Ecuador es un país conflictivo en el que no se pueden poner de acuerdo en las grandes tareas nacionales", dijo.

Freire señaló también que eso agravaría aún más la economía del pueblo, ya que no vendrían créditos externos.

Además, reconoció que la piedra angular de la corrupción y fracaso de la democracia es la dirigencia de los partidos políticos, quienes se creen los dueños del País.

Pardo critica planteamientos

El Dr. Carlos Pardo Montiel, ex presidente del Tribunal Supremo Electoral (TSE), aseguró ayer que los planteamientos de la Confederación de Nacionalidades Indígenas (CONAIE) -que aspiran cristalizar a través de una consulta popular a nivel nacional- podría llevar a la disolución del Estado.

No obstante, Pardo consideró que de producirse este proceso muy pocas serán las personas que se pronuncien sobre estos aspectos delicados entre ellos la disolución del Congreso Nacional y de la Corte Suprema de Justicia (CSJ) y quienes lo hagan, serán individuos que no tienen sentido

CONTINUA ►

CONTINUACION ←

real de las cosas y de la Patria.

"Los planteamientos que formula la CONAIE provienen de personas que ni siquieran trabajan y que sin embargo llegan a la Costa con guardaespaldas y carros de lujo", expresó Pardo tras preguntarse de dónde provienen estos ingresos para ostentar estos lujos.

Asimismo, consideró que quizás los recursos que financian estas extravagancias provengan "del chantaje que hacen al Gobierno".

Respecto de lo que el presidente de la CONAIE, Antonio Vargas Huatatoca, pide a nombre de la institución, manifestó que no tiene sentido alguno, pues "no puede pedir que se ratifique la permanencia o no del Gobierno del Dr. Gustavo Noboa Bejarano, como tampoco solicitar la disolución del Congreso o de la CSJ".

"Si él quiere esto que pida entonces la revocatoria del mandato que sí está establecida en la Constitución y que la deberían hacer a través de una consulta popular", acotó.

Sin embargo, aclaró que para solicitar la revocatoria del mandato los solicitantes tendrían que establecen de qué diputados y de qué provincias; aunque insistió que lo único que buscan es causar zozobra y tratar que no se los enjuicie por el golpe de Estado.

Además, anotó que si la CONAIE insiste en una convocatoria a consulta popular a nivel nacional tendrían que recoger el ocho por ciento de firmas que respalden este planteamiento y, si buscan la revocatoria del mandato, ésta tendrá que hacerse a nivel de cada provincia.

Moreno: Decisión es peligrosa

El Dr. Franklin Moreno Quezada, ex presidente del Tribunal Electoral del Guayas (TEG), manifestó que la consulta popular es una herramienta democrática que debe utilizarse dentro del marco constitucional y, por consiguiente, la Confederación de Nacionalidades Indígenas del Ecuador (CONAIE) no puede asumir atribuciones arbitrarias e improcedentes.

Moreno formuló este pronunciamiento al hacer alusión a la convocatoria a consulta popular -a nivel nacional- propuesta por la CONAIE, a través de la cual buscan, entre otros puntos, disolver el Congreso Nacional y la Corte Suprema de Justicia (CSJ).

"Creo que las comunidades indígenas están tomando las herramientas de la democracia en una forma peligrosa, y más bien los veo a ellos con la intención de provocar un enfrentamiento entre el pueblo", anotó.

Reconoció que consultar al pueblo para que se pronuncie sobre un asunto de trascendental importancia para la comunidad es una facultad soberana dentro del convivir democrático; sin embargo, aún la soberanía tiene sus limitaciones que están establecidas en el marco constitucional.

Indicó que decir que los legisladores son inmorales o que todos los ministros jueces son inmorales, significa aceptar que sólo los indígenas son honrados, "cuando no es así, cuando todas las personas tienen el derecho a su honor".

La recepción de firmas se postergó

La dirigencia de la Conaie espera el respaldo de los llamados parlamentos populares. La revocatoria del mandato es el principal pedido de los indígenas.

Com. 02. 8. 2000

La recolección de firmas por parte de la Conaie, para solicitar al Tribunal Supremo Electoral (TSE), la convocatoria a una consulta popular para revocar el mandato de los diputados, comenzaría el próximo lunes (a excepción del Guayas que arrancó el domingo).

CONTINUA ►

CONTINUACION ►

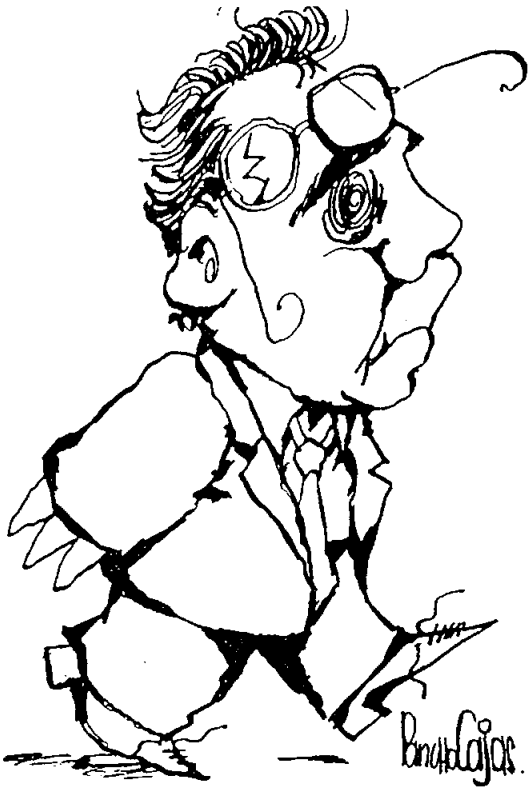

La postergación obedece a la necesidad de mantener reuniones con los llamados parlamentos populares provinciales y los dirigentes de los movimientos sociales. Durante el pasado fin de semana, la dirigencia indígena aseguró, en las reuniones que mantuvieron en Guayaquil, que a partir de ayer comenzarían a receptar las adhesiones, pero esto no fue posible hasta que la logística quede lista.

Mario Bustos, vocero de la Conaie, reiteró que la idea del movimiento no es solo recolectar las siete mil firmas que se necesitan para viabilizar la consulta, sino comprometer el apoyo de los sectores firmantes para que el proceso de cambio arroje los resultados que buscan. Es por eso que desde ayer la Conaie inició reuniones con los dirigentes populares y con los movimientos sociales, para definir la estrategia sobre la consulta.

Bustos asegura que cada parlamento provincial y las organizaciones populares y sociales tendrán bajo su responsabilidad un determinado sector, ya sea urbano o rural, en todas las parroquias y ciudades del país, para receptar las firmas, respaldadas con la copia de la cédula de identidad.

Otra de las razones para la demora es que se espera un pronunciamiento oficial del TSE. La Conaie cree que posiblemente le soliciten que las firmas sean receptadas en hojas del Tribunal. Eduardo Villaquirán, presidente del organismo electoral, señaló que cuando se presenten las firmas, con el respaldo del ocho por ciento del padrón nacional, serán verificadas y después analizarán las preguntas. También dijo que según el artículo 18 de la Constitución no es necesario una Ley -como en efecto no hay- para regular la convocatoria a consulta cuando es solicitada por la sociedad civil.

En el Congreso, el PRE apoya la consulta para que

CONTINUA ►

CONTINUACION ►

cesen en sus funciones no solo los actuales diputados, sino los jueces de la Corte Suprema y los vocales del TSE. Los bloques del PSC, DP, ID, Pachakutik, FRA y otros, que se oponen a la propuesta, coinciden que la consulta debe ser convocada por el Presidente de la República, para reformar la Constitución, previa autorización del Congreso.

¿Qué dicen dos juristas sobre este llamado a las urnas de los indígenas? Jacinto Velázquez recuerda que si bien el Art. 105 de la Constitución establece la forma como se debe proceder a una convocatoria a consulta popular por pedido de la ciudadanía, no hay un reglamento específico sobre el tema. Es por eso, que podrían surgir dudas posteriores a la consulta: si los resultados son favorable habrá quien argumente que a falta de reglamento no se puede aplicar la resolución.

Alberto Wright, opina que la Constitución determina que el Presidente, el Congreso y la petición popular pueden convocar a una consulta, sin embargo, por tratarse de la disolución del Congreso y de la Corte Suprema, implica una reforma constitucional. Por eso no puede proceder una consulta de este tipo. Por cada diputado al que se quiera revocar el mandato, debería hacerse una consulta y determinar si se pide su cese de funciones por corrupto o por no haber cumplido con el plan que ofreció.

La consulta abre polémica

Exp_02_8_2000

La anunciada disolución del Congreso por parte de la Conaie, a través de una consulta popular, preocupa a los bloques legislativos.

Los diputados están dispuestos a dar batalla en el campo legal y político para evitar este pedido.

Sin embargo, el movimiento indígena mantiene su posición.

"Queremos la consulta. Vamos a recolectar 5 millones de firmas para garantizar este proceso electoral", aseguró Ricardo Ulcuango, vicepresidente de la Conaie.

En esta disputa política se pondrá en debate la base jurídica y se prevé una confrontación de impredecibles consecuencias han dicho analistas.

Algunos diputados consideran que la propuesta indígena no tiene asidero legal. Mientras que los indígenas se mantienen en la necesidad de disolver el Congreso.

El titular del Parlamento, Juan José Pons, dijo que la pretensión de grupos indígenas de promover un plebiscito para cesar al actual Parlamento en nada ayuda a la estabilidad política del país.

"Si el plebiscito prospera y se revoca el mandato de los 123 miembros del Congreso unicameral, las angustias del país no acabarán de la noche a la mañana.

Sesión a puerta cerrada

El tema de la consulta popular será tratado hoy en una sesión extraordinaria, a puerta cerrada.

Además, los congresistas harán una evaluación de la situación política del país y el contexto en el que debería desenvolverse la Función Legislativa, agilitando su tarea y buscando mejorar su imagen ante la opinión pública.

En esta cita también se hará un análisis de los hechos ocurridos el 21 y 22 de enero, que concluyeron con la caída del presidente Jamil Mahuad.

Adicionalmente, se buscará definir una estrategia política y legal para enfrentar la eventual disolución del Congreso; y, la elaboración de una agenda mínima de trabajo para empujar el proceso de dolarización.

Juan José Pons, presidente del Parlamento, pondrá a consideración del pleno los resultados de la opinión ciudadana, recabados por la empresa Market, que fue contratada exclusivamente para realizar este trabajo y conocer el grado de aceptación que tiene el Congreso y sus diputados.

Entre los diputados existe conciencia de que el mensaje de los hechos del pasado 21 y 22 de enero, exige un cambio de actitud en la legislatura y dentro de este contexto, varios sectores políticos están de acuerdo en agilitar o dinamizar el trabajo legislativo, deponiendo los tradicionales discursos o actitudes obstruccionistas a determinados proyectos de ley, dice el legislador Alfredo Serrano. (LC-DHG)

Vargas y Solórzano, sin futuro político

CONTINUA ►

CONTINUACION ►

Exp_02_8_2000

El ex presidente de la Corte Suprema de Justicia, Carlos Solórzano y el presidente de la Conaie, Antonio Vargas, no podrían ser candidatos a ninguna dignidad de elección popular, ya que estarían inmersos en una expresa prohibición constitucional.

Juristas consultados por este diario coincidieron en que los integrantes del gobierno que duró tres horas en la Junta de Salvación Nacional podrían haber ejercido actos de autoridad ejecutiva, lo que les impediría ser candidatos a ninguna dignidad de elección popular.

Para el jurista Enrique Echeverría, no hay duda de que Solórzano ni Vargas podrán tener futuro político. A su criterio, al proclamarse el gobierno de la Junta, los triunviros ya ejercieron autoridad en un régimen de facto, por lo que no podrían ser candidatos.

Mientras que, el jurista Alberto Wright, estima que habría que determinar si los golpistas del 21 de enero llegaron a ejercer un acto de autoridad. En efecto, para Wright, la sola proclamación del gobierno de facto no significa que Solórzano, Vargas y Mendoza hayan ejercido la autoridad ejecutiva. "Habría que analizar si se firmaron decretos", finalizó. (FVS)

Gobierno-Conaie, al diálogo

Exp_02_8_2000

La dirigencia indígena se encuentra afinando los planteamientos que presentará mañana al presidente Gustavo Noboa, en lo que será su primer diálogo con el régimen.

Por ello, ayer se reunió en Quito, el consejo de Gobierno de la Conaie, donde se definieron los temas que serán expuestos en la cita.

Se destacan su postura frente a la dolarización, privatización, libertad de los coroneles detenidos, cese de persecución a los líderes sociales, y las políticas de Estado para los pueblos indígenas.

Pero quizás el principal tema que será discutido entre el Gobierno y la Conaie será el de la pretendida consulta popular para la disolución del Congreso y la Corte Suprema, impulsada por la dirigencia indígena.

El vicepresidente de la Conaie, Ricardo Ulcuango, dijo que el Consejo de Gobierno de la Conaie ratificó que los aspectos a los que se referirán las preguntas de la consulta popular serán además de la salida del actual Congreso y Corte Suprema, la aprobación o rechazo a la dolarización, a las privatizaciones, y la amnistía para los coroneles detenidos y los dirigentes sociales involucrados en los hechos del 21 de enero. De otro lado, entre hoy y mañana se iniciaría la recolección de firmas para apoyar el plebiscito. (PM)

EDUARDO SANTILLAN

La Conaie definió ayer los temas que tratará con el presidente.

PREGUNTAS DE LA CONSULTA INDIGENA

1 ¿Está de acuerdo con la disolución del Congreso Nacional y que se convoque inmediatamente a elecciones para sustituirlo a través de una nueva ley de elecciones y partidos políticos, presentada por el Parlamento de los pueblos del Ecuador, y con la reestructuración de la Corte Suprema de Justicia?

CONTINUA ►

CONTINUACION ►

2 ¿Está de acuerdo con la inmediata devolución de los fondos congelados al valor real del momento de la congelación, con la suspensión de la dolarización y la instauración del control del sistema de cambio de divisas y con la moratoria de la deuda externa por 20 años para que estos recursos se destinen a la reactivación productiva e inversión social?

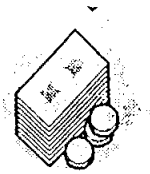

3 ¿Está de acuerdo con la modernización del Estado y de los servicios públicos y que se suspenda la privatización del Patrimonio Nacional: petróleo, electricidad, telecomunicaciones, seguridad social, educación y salud?

4 ¿Está de acuerdo con la libertad inmediata, el archivo definitivo de los procesos jurídicos o administrativos y el respeto pleno de los derechos de los militares, policías y civiles que respaldaron las movilizaciones del 21 de enero del 2000?

Dirigencia indígena y social afinan plan

Exp. 02. 9. 2000

Más allá de que a última hora se suspendió el diálogo que iban a sostener hoy el presidente Gustavo Noboa y la dirigencia de la Conaie, los líderes indígenas dan pasos firmes en su propósito de impulsar una consulta popular por la disolución del Congreso y la Corte Suprema.

En efecto, el vicepresidente de la Confederación de Nacionalidades Indígenas del Ecuador (Conaie), Ricardo Ulcuango, dio a conocer que desde el Gobierno fue aplazada para la próxima semana la audiencia con el jefe de Estado, en una fecha aún no determinada.

Aunque Ulcuango señaló que los dirigentes indígenas esperan un diálogo directo con Gustavo Noboa, admitió que los contactos previos se producen desde el Ministerio de Gobierno e incluso desde el Conam.

Pero, a pesar de que la cita presidencial fue suspendida, la cúpula de la Conaie no perdió el tiempo y ayer mantuvo una reunión ampliada con dirigentes de diversos sectores sociales, como la Coordinadora de Movimientos Sociales, afiliados al seguro campesino, Coordinadora Política de Mujeres, trabajadores eléctricos, entre otros.

Ulcuango, Vargas y Quishpe, hombres fuertes de la Conaie.

Allí, la dirigencia indígena y social discutió los "esquemas operativos" que se requerirán para la recolección de más de un millón de firmas de apoyo a la consulta popular.

En este sentido, se resolvió para este sábado 12 de febrero convocar al denominado Parlamento de los Pueblos del Ecuador, conformado días antes de la caída del presidente Mahuad, donde se realizará, a decir de Ulcuango, el lanzamiento oficial de la campaña por la consulta popular.

En esta reunión del Parla-

CONTINUA ►

CONTINUACION ►

mento de los Pueblos además se consolidará la posición de los sectores sociales e indígenas frente al diálogo con el Gobierno.

En tanto, Ricardo Ulcuango adelantó que desde el próximo lunes serán colocadas en las diversas comunidades indígenas y principales ciudades del país las mesas de información y recolección de firmas de la ciudadanía en respaldo a la pretendida consulta popular. (PM)

Noboa y la Conaie buscan fecha para una reunión

Com_02_9.2000

El primer encuentro formal entre la Confederación de Nacionalidades Indígenas del Ecuador (Conaie) y el presidente de la República, Gustavo Noboa, se producirá el lunes próximo. La cita originalmente estaba prevista para hoy, por lo que la Conaie hizo la convocatoria respectiva a sus dirigentes nacionales y provinciales, pero a último momento fue postergada. La razón: los indígenas no supieron darlas, pero al parecer se debió a problemas en las agendas de ambos grupos.

En el Gobierno, en cambio, una fecha para esta reunión no está determinada, pero no se descarta que se produzca en los próximos días.

Antonio Vargas, presidente de la Conaie, le dijo a este Diario que sus representantes a estas conversaciones serán la dirigencia de la Confederación, los presidentes de todas las federaciones y los representantes de los sectores sociales, es decir entre 30 y 40 personas. Por el Gobierno participarán el Primer Mandatario, el secretario de la Administración Pública, Marcelo Santos, y, posiblemente, el ministro de Gobierno, Francisco Huerta.

¿Cuáles son los planteamientos de la Conaie?, ¿qué responderá el Ejecutivo? Vargas, luego de afirmar que el Gobierno tiene que sentarse a hablar con todos los sectores, dijo que hay una serie de temas que ellos han planteado. Uno de ellos son los acuerdos de noviembre que nunca se suscribieron. Estos no son vistos como una reivindicación para los indígenas sino como una obligación que el Estado tiene con ellos. Pero además le plantearán aspectos como el pago de la deuda externa, la salud, educación. También estaba previsto la revisión de las leyes de facturación, el cobro diferenciado de tarifas eléctricas, entre otros. También se hablará sobre la convocatoria a consulta para disolver el Congreso, la Corte Suprema de Justicia y la amnistía para los coroneles que participaron en la asonada del 21.

Al Gobierno le interesa hablar sobre la consulta aunque hasta ayer el Gobierno todavía no tenía una posición al respecto. El lunes, el vicepresidente, Pedro Pinto, se mostró contrario a la idea, pues generaría un nuevo caos en el país. También quiere revisar los proyectos que no se firmaron en noviembre.

Indios reaccionan contra el Alcalde

UNIV_02_9_2000

QUITO.— Las declaraciones de León Febres-Cordero, Alcalde de Guayaquil, en contra de dirigentes indígenas provocaron dos reacciones distintas en la Conaie. Mientras Antonio Vargas, presidente de la entidad, tuvo una actitud conciliadora, Ricardo Ulcuango, vicepresidente, atribuyó las declaraciones a la edad del alcalde.

Febres-Cordero, en una declaración escrita hecha en Miami, dijo que rechazaba "las taimadas amenazas de quienes, afortunadamente pocos, acicateados por ancestrales rencores, no representan a la viril herencia de nuestros antepasados aborígenes serranos, que no envenenaron sus mentes, ni trasuntan odios, porque jamás fueron sometidos y esclavizados".

Antonio Vargas prefirió adoptar una posición conciliadora y afirmó que prefiere dialogar con el alcalde y que respetará su opinión.

"No vamos a contestar a los políticos; si tenemos paciencia vamos a ganar", dijo Vargas, quien al ser preguntado si dialogaría con Febres-Cordero, dijo que lo haría con todos los políticos.

Sin embargo, Ricardo Ulcuango, vicepresidente de la organización, reaccionó con una sonora carcajada y con la siguiente frase: "Creo que siempre va a estar pataleando porque piensa que es el rey del país. El no siente al pueblo. Además, como ya tiene cierta edad también se le está dañando el cerebro".

Según Ulcuango no importa lo que diga Febres-Cordero o los políticos sobre la consulta, sino la voluntad del pueblo. Negó que se haya suspendido la recolección de fir-

CONTINUA ►

CONTINUACION ►

mas y dijo que la solicitud de la consulta se la presentará al Presidente, al Tribunal Supremo Electoral y pueblo en general, porque no aceptarán que se la niegue acusándola de inconstitucionalidad. "La consulta del Guayas fue inconstitucional, es un precedente por lo que no pueden usar ese pretexto", dijo.

El movimiento indígena y la consulta

César Montúfar

Com.02.9.2000

La condescendencia es una forma de racismo. El movimiento indígena ecuatoriano debe ser analizado y criticado con el mismo rigor que todos los demás actores de la política ecuatoriana. Los siglos de exclusión y explotación que han vivido los pueblos indios no excusa a sus dirigencias del error mayúsculo que representó el haberse dejado involucrar en una solución antidemocrática y golpista al desgobierno de Mahuad. Pero los indígenas ecuatorianos no son los culpables de la tragedia nacional. No fueron ellos quienes se beneficiaron de la especulación del dólar ni se embolsicaron el dinero del feriado bancario. No han sido ellos quienes provocaron el bloqueo político nacional, ni quienes han atracado las arcas del Estado. Tampoco, son las víctimas de todo. Tienen los mismos derechos y obligaciones que todos/as; frase que parecería una perogrullada a inicios del nuevo milenio, pero que no resulta tan obvia para mucha "gente bien" del país.

Por ello, resulta inadmisible que se pongan reparos a su derecho de recolectar firmas para lograr la revocatoria del mandato de los diputados y la reestructuración del poder judicial. Resulta una reminiscencia del peor racismo en que se menoscabe su posibilidad de lograr adhesiones amplias para decidir sobre el modelo económico vigente, incluidos el pago de la deuda externa y la dolarización. Resulta un acto del peor cinismo el que los principales desestabilizadores de la democracia ecuatoriana, varios diputados a la cabeza, nos hablen de que la consulta sería inconveniente porque caotizaría el país. Aquí no se trata de estar o no de acuerdo con el contenido de las preguntas.

Personalmente, no suscribo todo lo que se propone. Tampoco en creer que la democracia solo puede ser plebiscitaria. Ese no es el problema. Se trata, sencillamente, de aceptar uno de los principios fundamentales del convivir democrático, a saber, el de la igualdad política de todos los ciudadanos/as sin perjuicio de su sexo, etnia, creencia u origen, para de allí convenir que no se puede descalificar el propósito que se sigue con la convocatoria a la recolección de firmas para una consulta.

El movimiento indígena ecuatoriano ha sido un actor fundamental del proceso de democratización en el Ecuador. Conste que no se puede decir lo mismo de la mayor parte de los actores sociales y económicos del país. En una sociedad tan racista como la nuestra, este movimiento ha logrado que sus representados ganen un cada vez mayor espacio político y la satisfacción de algunas de sus demandas. No obstante su reciente inclinación hacia el corporativismo, las organizaciones indígenas han irrumpido con una nueva voz; una voz al tiempo fresca y milenaria. Su resbalón y retroceso hacia el populismo militar en la coyuntura de enero, no invalida el aporte democrático al que han forzado a todo el Ecuador. Su convocatoria a recolectar firmas para decidir una agenda nacional, no circunscrita a sus aspiraciones particulares, profundiza esa línea democratizadora. No puede ser recibida con temor o con un racismo encubierto sino con el afán de una sociedad que quiere reconocer genuinamente su diversidad.

Ramón Piaguaje, un secoya pintor

La selva dentro del lienzo

UNIV.02.8.2000

FRANCISCO FEBRES CORDERO

Para los ecuatorianos fue una noticia excelente, entre el cúmulo de malas: Ramón Piaguaje, un indio secoya, con su obra *Amazonía eterna*, ganó el primer premio en el concurso *Mi país en el año 2000* que, organizado por la empresa inglesa Winsor & Newton, convocó a 22 mil participantes de 51 países.

Esta es su historia:

Creo que nací para pintor.

Mi papá sabía pintar. El adornaba sus túnicas con el jugo que sacaba de las plantas de la selva. Y eso me gustó.

CONTINUA ►

CONTINUACION ►

Mi hermano fue mi primer profesor, hasta tercer grado, en la zona del Cuyabeno, donde vivíamos. Después fuimos a vivir a San Pablo de Kantesiya, un pueblo secoya, donde estoy hasta ahora. Ahí me calificaba un profesor quichua. Cuando cumplí ocho años pasé a aprender castellano pero fui muy tímido para hablar esta lengua que hasta ahora no puedo mucho. Eso me pasa.

Tuve muy buenas calificaciones en dibujo, en cambio en las otras materias no. Es que yo veía un dibujo en el libro de lectura y copiaba. Me acuerdo que a los 12 años hice a Simón Bolívar y le puse sombras con el lápiz. El profesor me felicitó mucho. Mis cuadernos estaban llenos de dibujos. Después fui pintando arbolitos y lagartos.

Me encantaba viajar con mis padres y mirar. Como no tenía pinturas, me quedaba con los paisajes en mi mente. Y entonces, cuando llegaba a la playa de algún río, dibujaba en la arena con el dedo. Hacía cuadros bien grandes.

Una vez, cuando tenía 15 años, le entregué nueve dibujos a un antropólogo, el doctor Bicker, y él me dio ánimos. Me contentó que alguien mire lo que yo hago y pueda compartir conmigo.

Después el doctor Bicker me llevó unas cajitas de óleos pero como yo no sabía mezclar, les ponía puritos. Pero ahora ya mezclo. Pero eso me gustó, porque vi que con los colores yo podía hacer igualito a lo que estaba en la naturaleza.

Veo un árbol que tiene un significado para mí, un árbol muy importante y lo pinto. Al lado pongo otras plantas que he visto en otro lado. Pongo todo donde yo quiero poner y lo que sale de mi mente.

Quiero que mis cuadros sean transparentes, que se vea todo. Por eso comienzo a pintar desde atrás de la tela, desde el fondo. Hago el cielo y después, poco a poco, me voy acercando hacia adelante. Hago cada hoja hasta que esté perfecta, una ramita, otra hojita. Eso me sale de la mente y queda como yo quiero.

De recién casado mi esposa no sabía lo que le iba a pasar. Quería que yo fuera de caza y de pesca, pero yo llevaba mi cuaderno y volvía con un dibujo. Me decía que estaba pasando el tiempo en vez de trabajar. Pero yo le decía que eso es mi vida, que eso es lo que tengo en mi mente. Un día me dijo yo te acompaño, vamos, y nos fuimos y yo tuve que pescar y cazar y regresé sin ningún dibujo. Cuando vendí mi primer cuadro y llegué con la plata a la casa, ella me preguntó ¿y por esa tontera que haces te pagan?

Tengo 38 años y cuatro hijos y ellos están contentos viendo cómo pinto. El que tiene 8 años, quiere también ser pintor.

El primer cuadro que vendí en la primera exposición en la Universidad Católica, compró el embajador de México. Después expuse en la Fundación Caspicara, en la sala Kingman y en la Casa Benjamín Carrión.

Me demoro mucho en cada cuadro porque soy meticuloso y porque el óleo no se seca rápido; además, en el Oriente hay mucha humedad. Pinto dentro de mi casa porque afuera hay mucho mosquito y mucha lluvia.

■ Este 14 de febrero Piaguaje viajará a Inglaterra a recibir el primer premio del concurso de pintura.

Ahora estoy intentando hacerme un toldo para que no me molesten los bichos.

A los 18 años me hice evangélico y por eso no tomo la ayahuasca. Pero con la oración se puede llegar a cosas increíbles.

Yo no sabía de ese concurso pero me dijeron que llevara unos cinco cuadros. Y yo pensé ¿cómo puedo trabajar yo cinco cuadros con lo tanto que me demoro? Entonces terminé uno solo. Para recibir el premio allá en Inglaterra me voy a poner la ropa que uso en el Cuyabeno, que es una túnica blanca a la que voy a decorar yo mismo, la corona, los collares y la pintura en la cara que tiene muchos símbolos. Yo no uso la pintura de guerra porque no soy guerrero, sino que me voy a pintar la cara como para las fiestas o para las bodas.

Esta va a ser mi primera salida del país. Estoy contento pero también con miedo. Me pregunto a mí mismo cómo será lo que va a pasar. Antes sí he volado en avión, de Quito a Lago Agrio.

Para venir a Quito, tengo que caminar desde mi casa una hora hasta la carretera y de ahí coger un bus y viajar 13 horas.

La primera vez que salí a Quito fue en el año 83. Me dio mucho miedo la ciudad y hasta ahora no me gusta. No me siento bien. Después de cinco días no me aguanto y regreso a la selva.

No sé qué haré con la plata del premio (10 mil libras esterlinas). Quiero comprarme una fibra con motor fuera de borda para andar por el río porque allá todo es muy lejos. Eso quiero.

No dejaré el Cuyabeno. ¿Para qué? Allá es mi lugar y el de mis hijos.

Quiero sacar de mi cabeza otros temas, historias de dentro de la selva, cuentos que oí a mis mayores. Eso es lo que me gusta. Historias que he oído y que me imagino. Eso tengo en mi mente para hacer cuando regrese.

Descongelamiento y dolarización

Washington Herrera

Com. 02-8-2000

El anuncio del Ministro de Finanzas sobre el descongelamiento de los fondos muestra la voluntad de enfrentar un problema real de la economía ecuatoriana, causado por una decisión desacertada y cruel del anterior Gobierno. Al mismo tiempo, denuncia la incapacidad del Estado por responder a las demandas de los depositantes de los bancos quebrados y cerrados, seguramente en resguardo de la disponibilidad de dólares que necesita el Banco Central para satisfacer los requerimientos de la dolarización. Con la misma cautela debemos analizar la noticia publicada en el diario El Universo de ayer, que da cuenta de la aparente intención de las autoridades económicas de suspender o prorrogar los pagos por amortización e intereses de los créditos otorgados por el BID y el Banco Mundial, con el fin de contar con 331 millones de dólares, ya presupuestados para estos fines, sea para responder a los vencimientos de los bonos de estabilización monetaria, sea para contener cualquier indicio de corrida bancaria, ya que no es posible, según dice la noticia, considerar ningún escenario de dolarización fallida. Esto sí es muy preocupante y merece una aclaración urgente por parte de las autoridades económicas, para evitar un pánico cambiario de tremendas consecuencias.

Esto daría la razón a Jeffrey Sachs, Paul Krugman, Michel Camdessus, Eduardo Aninat, Enrique Iglesias, que se han expresado sorprendidos por la decisión desesperada del Ecuador de adoptar este esquema, confundiendo un sistema cambiario y monetario con el programa global de desarrollo económico. En lenguaje diplomático, la Embajadora de EE.UU. en el Ecuador denota su escepticismo cuando dice que ni respalda ni no respalda a la dolarización del Ecuador, mientras el Gerente del Banco Central trata de engañarnos al afirmar que esta potencia nos apoya porque hay un proyecto en el Senado norteamericano para compartir el señoreaje (que habría ascendido a 30 millones de dólares en 1999 y que el Ecuador ya no percibiría al dejar de emitir moneda propia). Primero habrá que esperar el curso del citado proyecto de ley y la posición oficial del Banco de la Reserva Federal, para afirmar que Estados Unidos apoya la dolarización en el Ecuador.

Todavía estamos a tiempo de entrar en un sistema de control de cambios para controlar la salida de divisas del Ecuador, porque si continuamos la libertad actual quién nos garantiza que comience una sangría de dólares, ya de los fondos descongelados, ya de los ingresos por exportaciones privadas. Todo país que tiene estos problemas, lo primero que hace es controlar los movimientos de divisas. Nuestro deber es alertar a las autoridades económicas y al abogado Guzmán, en su calidad de Ministro de Finanzas, para que no solo oigan lo que le dicen los técnicos argentinos de una consultora "dependiente" del proceso de convertibilidad, sino lo que dicen los economistas de renombre mundial como los citados anteriormente.

Incluso se ha detectado en Washington una especie de animadversión de las actuales autoridades del Ecuador para hablar con las de los organismos internacionales de crédito y con el FMI, que nos guste o no, tienen una gran influencia en las relaciones económicas internacionales.

El descongelamiento alivia las tensiones y merece ser apoyado por la opinión pública, porque nos parece que contiene lo que es posible hoy, de acuerdo a la realidad financiera del Ecuador. La mayoría de los ecuatorianos van a recibir su dinero a partir del 11 de marzo próximo, particularmente los pequeños ahorristas. Lo menos, que tienen más de 100 millones de sucres recibirán también los 4 000 dólares y por el resto tendrán que esperar, salvo los incapacitados y personas de la tercera edad que recibirán un máximo de 20 000 dólares, cantidad que nos parece razonable para ese sector vulnerable de la población. Sin embargo hubiese sido mejor evitar la introducción de bonos del Estado en los bancos privados y mantener la figura de las pólizas de acumulación y de los certificados reprogramados que la población ya sabía manejar, pues al fin y al cabo los bonos del Estado ya no son confiables, desde que el gobierno de Mahuad prorrogó el pago de la deuda interna.

El problema de los bancos cerrados continuará siendo un factor de tensión, pues solo se les entregará 1 000 dólares hasta vender los activos que están en manos de la AGD, cuyos funcionarios no demuestran agilidad ni justifican los elevados sueldos que perciben, quienes junto a los nuevos administradores de los bancos en manos del Estado se han constituido en la nueva burocracia dorada.

La mención que hizo el Ministro de Finanzas sobre los increíbles manejos de ciertos jueces de Guayaquil, que no han dictado orden de prisión para el banquero Aspiazu por el delito de malos manejos en el Banco del Progreso, que le está costando al pueblo ecuatoriano la elevada suma de 700 millones de dólares, merece el apoyo de la sociedad ecuatoriana, pues tal comportamiento desdice de lo que el país espera. Por estas actitudes incomprensibles el pueblo ya no respeta al poder judicial y más pronto que tarde estallará un proceso de depuración en esa esfera.

¿La Conaie está por la democracia?

HOY.02.9.2000

¿Hacia dónde quiere ir el movimiento indígena? La interrogante, planteada por Felipe Burbano de Lara, es la base del análisis político en los días posteriores al golpe de Estado que derrocó al presidente Jamil Mahuad. Desde entonces, e incluso desde meses antes, los indicios permiten pensar que no se están movilizando hacia un régimen más democrático. El intento de suplantar la Presidencia de la República por una dictadura basada en el poder de las armas es suficiente elemento para entender por dónde van las cosas. Pero no es el único. Está también el planteamiento de suplantar el Congreso por un Parlamento Popular cuyos integrantes no fueron designados por el pueblo en elecciones. Y la tesis (planteada ya en la Asamblea Constituyente y subyacente ahora en el pedido de una consulta popular) de sustituir el actual modelo político, esto es, una democracia representativa sustentada en el sufragio, por otra corporativa, basada en los representantes funcionales, escogidos por las organizaciones populares existentes en la sociedad.

Los indios proponen un nuevo modelo de sociedad. Curiosamente, que puede elegirlo o rechazarlo, sino a través de una elección indirecta, como al inicio de la vida democrática. Durante casi toda la década de los ochenta, la derecha defendió con nostalgia ese sistema de congresos bicamerales y senadores funcionales, hasta que al fin aceptó el juego y aprendió a pelear y a sacar ventaja de él. Hasta que concluidos los años noventa, la izquierda viene a replantearlo como la gran novedad.

Por supuesto, la propuesta debe ser debatida. Es común escuchar a líderes indígenas, como Ricardo Ulcuango o Blanca Chancoso, referirse despectivamente de la "democracia burguesa", mediante la cual solo los dueños del gran capital imponen las reglas del juego y llegan a captar el Gobierno. Ha sido también esa democracia burguesa la que ha permitido a los indígenas tener participación en la vida política, principalmente a través de una participación parlamentaria que desdeñan cuando les conviene, pero de la cual se valen por ejemplo para plantear amnistías a los insurrectos. Fue la democracia burguesa la que les permitió, por ejemplo, participar en la elaboración de una Constitución que les reconoce una gran cantidad de derechos, que ahora intentaron romper sin ningún escrúpulo.

Por supuesto, los términos democracia y constitucionalismo no son sinónimos. Pero la primera es imposible sin lo segundo. Después de una década de crecer cobijados en el sistema democrático y amparados en los derechos reconocidos por la Constitución, el movimiento indígena parece querer desprenderse de ellos como una molestosa carga. Obviamente, parecen tener un concepto distinto de la democracia, y más precisamente no muestran ningún respeto por el sistema electoral, en el cual no confían.

bastante parecida al modelo facistoide vigente antes del retorno constitucional: el de los senadurías funcionales, por medio de las cua-

CONTINUA ►

CONTINUACION ►

les, los sectores empresariales (que comúnmente no podían llegar al Congreso mediante las elecciones) aseguraban una cuota de representación política. León Febres Cordero, por ejemplo, fue varias veces senador por la industria por medio de ese mecanismo. Ahora Antonio Vargas quiere estar en el Congreso mediante el mismo método, sin someterse al escrutinio de la sociedad

En términos generales, no dejan de tener razón en la crítica global de la sociedad: la corrupción entronizada en los gobiernos, la ineficacia de los diputados y la venalidad de los jueces, podrían ser razones suficientes para que todos suscribamos la consulta popular que ellos proponen. Pero, ¿lo que la Conaie está planteando a la sociedad es más democracia? ¿O nos están planteando romper la democracia que tenemos por sistema facista con ellos a la cabeza? Y por último, ¿están dispuestos a luchar por lo que creen a través de mecanismos democráticos o están dispuestos a recurrir a la dictadura o a otros métodos violentos para imponerlos?

Es fundamental que estas interrogantes no queden sin respuestas. Pero hay suficientes motivos para pensar que la Conaie se está apartando del camino democrático y que quiere que la sociedad le firme un cheque en blanco.

SALVADOR QUISHPE
PRESIDENTE DE ECUARUNARI

'Cambio profundo con gente nueva'

Exp-02-9-2000

Los problemas del país le preocupan mucho a Salvador Quishpe, el joven dirigente de Ecuarunari y de la Conaie.

Está convencido que la disolución del Congreso y la convocatoria inmediata a elecciones para sustituirlo es una buena alternativa para realizar cambios profundos en el país, con gente nueva.

Recorrer la región Litoral le ha permitido conocer de cerca la verdadera situación de los campesinos y montubios de la Costa que, para su parecer, son los mismos que afrontan los indígenas de la serranía: discriminación y pobreza.

Haber estudiado sociología en la universidad de San Francisco de Quito le hizo conocer de cerca las necesidades de las personas y del país.

¿El plebiscito logrará los cambios que ustedes buscan?

Por supuesto. Esa es la finalidad de la consulta popular.
Durante la última visita a la Costa, la población nos brindó su apoyo a esta propuesta.
Los diputados han tenido el tiempo suficiente para legislar y fiscalizar, pero no hay resultados positivos. La gente lo sabe y por eso nos claman nuevas alternativas.
Nosotros no somos sino sus representantes y no los defraudaremos. La recolección de firmas demostrará al país el respaldo que tenemos a nivel nacional y al Parlamento le corresponderá aceptar dicha resolución.
Es importante un cambio sustancial y profundo en el Congreso, con gente nueva.
Se necesita de personas que trabajen pensando en su país y no por intereses personales o partidistas.

Han propuesto también la reorganización de la Corte Suprema de Justicia. ¿Será posible acabar con la corrupción desde la raíz?

Con decisión todo se puede. La gente no cree en la justicia porque la califican de politizada.
La Corte necesita gente nueva, honesta e imparcial, que trabaje respetando las leyes.

¿Confía en lograr los votos por la amnistía de los coroneles detenidos?

'El pueblo exige cambios profundos. Los diputados han

tenido el tiempo suficiente para legislar y fiscalizar, pero no hay resultados'

CONTINUA ►

CONTINUACION ►

Definitivamente. La detención de estas personas es un absurdo. El pueblo está con ellos y los premiará más adelante.
Sería importante que los generales reflexionen y eviten seguir un juicio militar a estos oficiales que actuaron por pedido de la mayoría de los ecuatorianos.
El alto mando está confundido, creyendo que el pueblo se va a callar. Hay que impedir que se siga profundizando esa brecha que existe entre coroneles y generales.
La amnistía debe darse ya. El plebiscito será quien decida sobre la libertad de los militares y el Parlamento tendrá que dar paso al pedido popular.
El Congreso Nacional tiene una dura responsabilidad y ahora más que nunca está en la mira de todos. (DHG)

No cesa debate ante propuesta indígena

A Tel. 02. 10. 2000

pesar del reconocimiento tácito que existe por parte de varios analistas consultados sobre la culpabilidad que tienen los diputados en la crisis social, económica y política que imperan en el País, no existen criterios compartidos con la pretensión de la Confederación de Nacionalidades Indígenas del Ecuador (CONAIE) de disolver el Congreso Nacional por considerar que se produciría un mayor caos.

No obstante, aseguraron que es tiempo de rectificar para sacar al País del caos y con ello retomar el camino democrático.

Al respecto se pronunciaron los analistas políticos Arq. Alfredo Vera Arrata, Mat. Juan José Illingworth Niemes, Ab. Ángel Sereni Granja y Dr. Roberto Gómez Mera, quienes emitieron su opinión sobre este delicado tema que se debate a nivel nacional y que, además, ha generado una intensa polémica en los diversos sectores del País; mientras que la CONAIE insiste en su propuesta de alcanzar el respaldo a traves de una consulta popular.

Gobierno no acepta nada fuera del marco constitucional

El secretario general de la Administración Pública, Dr. Marcelo Santos Vera, aseguró ayer que -a criterio del Gobierno- la consulta popular es una de las formas de expresión más idónea de la democracia.

Sin embargo, Santos agregó que las acciones que debe cumplir el régimen dentro del marco constitucional, obligan al Gobierno a llevar adelante una política de reconciliación que no puede estar alejada del respeto de lo que dispone la Constitución vigente.

Manifestó que todo aquello que pretenda salirse del marco constitucional, no puede ser aceptado por el Gobierno ni por ninguna de las instituciones que representan al poder público y que están en el deber de respetar la Constitución.

Formuló este pronunciamiento en alusión al llamado a consulta popular por parte de la Confederación de Nacionalidades Indígenas del Ecuador (CONAIE), que busca disolver el Congreso y reformar la Corte Suprema de Justicia (CSJ).

Insistió que todo lo que esté relacionado con una consulta popular tiene que estar enmarcado en las normas constitucionales vigentes.

"El Gobierno no auspicia, no promueve y no tiene por qué pronunciarse sobre la legalidad, constitucionalidad o inconstitucionalidad de esa consulta popular, pero sí señala su posición de que toda consulta, como toda acción ciudadana, tiene que someterse a las normas vigentes", comentó.

Recordó que el Art. 105 de Constitución determina que para que se haga uso de la facultad otorgada a la ciudadanía de solicitar la convocatoria a una consulta, debe tratarse sobre temas que no impliquen reforma constitucional.

CONTINUA ►

CONTINUACION ►

"Y algunas de las preguntas planteadas por la CONAIE implican reforma constitucional, por consiguiente esa propuesta no se ajustaría a lo dispuesto en el Art. 105", acotó.

En tanto, agregó que se realizan contactos al más alto nivel, tanto del Gobierno como de la CONAIE, para definir una fecha para que se efectúe un diálogo con la dirigencia de los indígenas.

"Queremos que este encuentro sea abierto, que no sea una reunión a la que se tenga que llegar al despacho del Presidente de la República por la cochera".

Dos poderes contra la consulta

Exp. 02-10-2000

Se suma la oposición. El pedido de consulta popular que plantea la Confederación de Nacionalidades Indígenas del Ecuador (Conaie) tiene nuevos contendientes.

Al anuncio del titular del Parlamento, Juan José Pons, quien calificó de inconstitucional ese planteamiento, se unió ayer el secretario de la Administración y vocero del Gobierno, Marcelo Santos.

La Conaie, con el apoyo de la Coordinadora de Movimientos Sociales, impulsa la realización del plebiscito, para, entre otros aspectos, renovar el Congreso Nacional.

Sin embargo, esa oposición parece no interesar a la cúpula indígena que trabaja intensamente en la elaboración de una estrategia, que permita viabilizar la consulta, sin caer en la inconstitucionalidad.

En este aspecto trabaja la comisión jurídica de la Conaie que a más tardar el viernes, anunciará el proyecto que adoptará para evitar que el Parlamento ponga trabas.

El domingo, los indígenas comenzaron a recolectar firmas para tratar de que las autoridades convoquen al plebiscito. La meta es conseguir 5 millones, de una población que está en capacidad de sufragar.

La solicitud de la consulta estremeció a los tres poderes del Estado y las altas esferas políticas que se apuraron en decir que con la propuesta "los indígenas buscan sembrar el caos en el país", aduciendo que la clase política no genera credibilidad entre los ecuatorianos.

La inquietud de los indios surgió después que miles de ellos, junto a unos 120 militares, protagonizaron la rebelión del 21 de enero que derrocó al ex presidente Jamil Mahuad.

Según la cúpula indígena, el plebiscito serviría, además, para preguntar a la población si el poder Judicial debe ser reorganizado, si apoya o no la dolarización de la economía, la privatización de empresas públicas y si está a favor de la amnistía a los más de 100 militares insurrectos.

En el caso de los oficiales, el ministro de Defensa, almirante retirado Hugo Unda, dijo ayer que es aún prematuro pensar que puedan ser separados del Ejército unos 200 oficiales investigados por su presunta par-

REGIMEN CUESTIONA PLEBISCITO

El secretario de la Administración, Marcelo Santos, se refirió a la posición del Gobierno frente a la consulta popular planteada por la Conaie, entre otros objetivos, para la disolución del Congreso y la reestructuración de la Corte Suprema.

Santos señaló que la política de reconciliación nacional que lleva adelante el régimen no puede estar alejada del respeto a la Constitución.

"Todo aquello que pretenda salirse del marco constitucional no puede ser admisible, ni aceptado, por el Gobierno, ni por ninguno de los órganos que representan al poder público, y que están en el deber de respetar y de hacer respetar la Constitución".

Sostuvo que algunas de las preguntas planteadas por la Conaie implican una reforma constitucional, lo que se contrapone al artículo 105 de la Constitución.

Sin embargo, Santos dijo que el régimen está interesado en concretar una reunión "del más alto nivel" con la dirigencia de la Conaie, puntualizando que hasta el momento no se ha hablado de una fecha para tal encuentro.

"El presidente tiene el interés de que se cumpla con un diálogo abierto". (PM)

CONTINUA ►

CONTINUACION ►

ticipación en la revuelta.

Aclaró que tan solo 17 oficiales tienen orden de prisión y alrededor de 200 están "considerados dentro de la información sumaria que se sigue para determinar la verdad, la implicación que tienen,y de ahí serán juzgados". (MAP)

Hoy_02-10-2000

El gasto electoral y el golpismo de la Conaie

En la línea de análisis de HOY se han puesto en discusión conceptos tales como democracia, constitucionalismo, derechos y libertades democráticas. Más que palabras, son argumentos de la política moderna que se usan para interpretar los últimos acontecimientos, en los cuales la Confederación de Nacionalidades Indígenas (Conaie) fue uno de los actores principales.

Se aprecia una ruptura en la conducta del movimiento indígena, a partir del 21 de enero, en que un golpe de Estado terminó por derrocar al ex presidente Jamil Mahuad y posibilitó la sucesión de Gustavo Noboa. Antes de la fecha, con una perseverancia y clarividencia envidiada por indígenas de otros países de la región, los indios del Ecuador fueron recuperando espacios en los organismos de representación, legalizaron sus demandas y su presencia, consiguieron plasmar viejas reivindicaciones -no todas, por supuesto-, sus líderes alcanzaron relevancia en los medios de comunicación.

Pero, tal vez contaminados por algunos coroneles del Ejército, o debido a las condiciones personales de los dirigentes como Ricardo Ulcuango y Antonio Vargas, no les repugnó saborear el poder mediante un bochornoso golpe de Estado proveniente de una conspiración que se anunciaba, como un secreto a voces, desde los últimos meses de 1999.

No obstante, en la interpretación de los hechos no hay que eludir las condiciones de nuestra democracia, una de las cuales, de gran importancia, es el sistema electoral ¡no democratizado!

El golpismo, en los movimientos sociales, es un sucedáneo de la corrupción electoral en los partidos políticos. Entonces, ¿de qué democracia hablamos si el juego electoral opera permitiendo la acción de empresas electorales millonarias? Se trata de un mecanismo de exclusión por el cual únicamente los hijos de papá -y no de cualquier papá, como nos consta- o los audaces que hipotecan un posible triunfo electoral a un banquero adinerado -como también nos consta- pueden financiar campañas costosísimas para, virtualmente, 'comprar' los votos invirtiendo impensables sumas en medios de comunicación, movilizaciones de partidarios, objetos promocionales, comentaristas sobornables (que hablan, o callan, según el caso), encuestas, dirigentes populares, en fin.

Claro, la alternativa al 'negocio' electoral no es el golpe de Estado, que tampoco lo es para, presuntamente, abortar otro golpe. En este caso, un juicio político es el que eventualmente conduce a una renuncia y a una sucesión del gobernante autogolpista. En aquél, la reforma a la legislación electoral, que 'abre' las compuertas a una participación ciudadana igualitaria, donde disputan ideas y planes de Gobierno, mas no inversionistas con intereses personales o de grupo.

Precisamente, en ello, ¡qué coincidencia!, está empantanado el Congreso Nacional, desde ayer, a

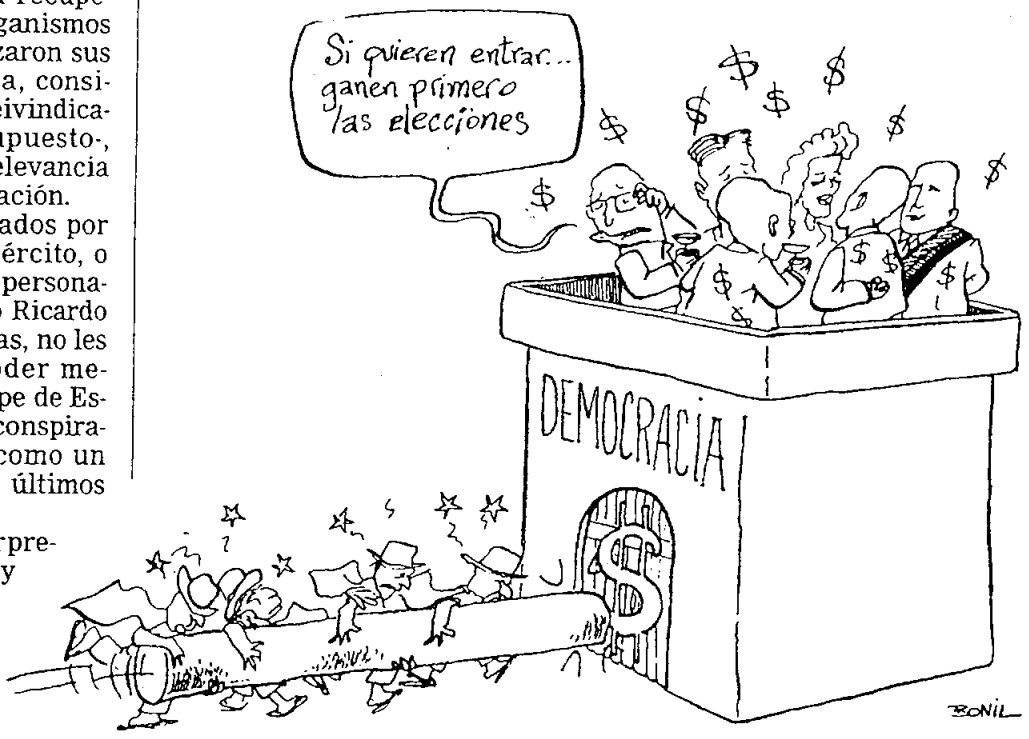

CONTINUA ►

CONTINUACION ►

partir de un proyecto de ley para el control del gasto electoral, presentado por el Tribunal Supremo Electoral (TSE).

Ha sido relativamente fácil que los congresistas se pusieran de acuerdo en los objetivos del proyecto, en el destino de las finanzas de campaña y, aun, en cómo presentar las cuentas al TSE.

Pero el trámite quedó en suspenso por causa de los desacuerdos que genera el artículo 63 que, precisamente, fija los montos máximos para los gastos de campaña: 200 000 UVC para el binomio presidencial; igual suma para diputados; 100 000 para prefectos y alcaldes; 50 000 para consejeros y concejales.

No se trata de simples números. Los partidos políticos representados en el Parlamento se enfrentan al dilema de democratizar, en parte, es decir, en la línea del TSE - que no es, necesariamente, la de la Conaie- los procesos electorales. Allí está el *quid* de la cuestión, que los paraliza.

Remontemos el curso de este texto: es indispensable que las élites políticas, representadas en el Congreso, limiten el gasto electoral y que, esto es importante, decidan férreos sistemas de control. Así adquirirán una coherencia incontrastable las críticas al golpismo de grupos radicales, de coroneles 'acelerados', de los marginados representados por los indios.

Solo entonces tendrá mayor 'legitimidad' el reclamo a la Conaie por sus delirios *putchistas* y la peligrosa confusión entre justicia social y democracia, que parece atolondrar la cabeza de ciertos dirigentes.

Noboa se reunirá con la Conaie el 16

UNIV. 02 - 11 - 2000

Redacciones Quito y Cuenca

El primer encuentro entre el presidente Gustavo Noboa y la dirigencia indígena será el miércoles 16. Así lo anunció Antonio Vargas, presidente de la Conaie, quien visitó ayer Cuenca y sostuvo reuniones con dirigentes locales de esa organización.

Vargas también dijo que ese mismo día, se entrevistará en Quito con el secretario general de la OEA, César Gaviria.

La postura indígena para la cita con Noboa será definida mañana, en el encuentro del denominado Parlamento Popular, en la Escuela Politécnica Nacional. Acompañado del presidente de Ecuarunari, Salvador Quishpe, (no de Ricardo Ulcuango como se había anunciado), el líder de la Conaie cumplió ayer una apretada agenda. Explicó la posición de ese sector frente a la dolarización y los alcances del pedido de consulta popular. Con igual propósito, el miércoles visitó comunidades de Cotopaxi y Tungurahua.

En la mañana dio una rueda de prensa y se reunió con los directivos indígenas azuayos. En la tarde, participó en el foro "El movimiento indígena dialoga con el pueblo de Azuay", en el Salón de la Ciudad, que congregó a un gran número de personas.

Vargas aseguró que se mantiene el planteamiento de una consulta popular, "para disolver el Congreso Nacional y la Corte Suprema de Justicia". Mañana, en la reunión de Quito, también se delineará la estrategia para recolectar al menos cinco millones de firmas de respaldo para realizar ese proceso, dijo Vargas.

Por otro lado, el presidente del Tribunal Supremo Electoral (TSE), Eduardo Villaquirán, dijo que la consulta que será convocada por el presidente Noboa sobre el cambio de modelo del Estado, debe ser solicitada al TSE y la fecha la fijará el Primer Mandatario. En el caso de la consulta de la Conaie, deben pedirla con el respaldo del ocho por ciento del padrón nacional y las preguntas 45 días antes de la fecha en que se realizaría. Así, la Conaie tiene plazo hasta mediados de marzo, si quiere que la consulta se realice el 21 de mayo.

Villaquirán indicó que las firmas serán verificadas por el TSE y las preguntas, aunque no serán calificadas por ese organismo porque no tiene la potestad, sí serán "observadas". Si existe una pregunta que implique reformas constitucionales, ésta no pasará, advirtió el funcionario.

Vargas y Ulcuango salen con

CONTINUA ►

CONTINUACION ►

vida de accidente de tránsito

Hoy. 02 . 11 - 2000

El suceso ocurrió en el sector de Pallatanga cuando ambos dirigentes viajaban hacia Cuenca

Un accidente de tránsito en el sector de Pallatanga, puso en riesgo la vida de los máximos dirigentes de la Conaie, Antonio Vargas y Ricardo Ulcuango.

Los dirigentes indígenas se trasladaban a Cuenca en carros particulares invitados por la Unión de Periodistas del Azuay (UPA) para una diálogo abierto sobre los hechos del 21 de enero y sobre el futuro del movimiento indígena.

En horas de la madrugada de ayer, el carro en que iban Vargas, Ulcuango y otros miembros de la Conaie, tomó la ruta por Pallatanga, debido al deslizamiento de tierra en el sector de la Moya y Guasuntos. Según los miembros de la Conaie del Azuay, el vehículo se salió de la vía y rodó al menos 30 metros lo que puso en peligro la vida de los dirigentes.

Ricardo Ulcuango, vicepresidente de la Conaie fue el más afectado, según sus compañeros. Fue atendido en el hospital Militar y tan solo después de las 15:00 fue dado de alta. El presidente de la Ecuaruna-

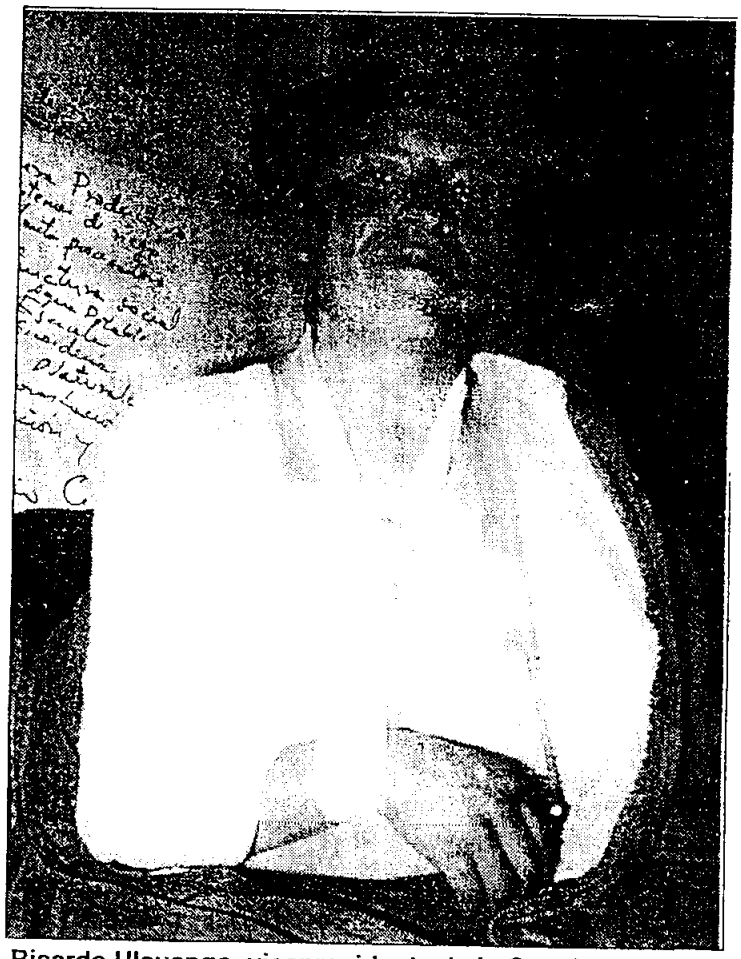

Ricardo Ulcuango, vicepresidente de la Conaie, tras el accidente fue atendido en el hospital Militar de Cuenca

ri, Salvador Quishpe, dijo que Ulcuango venía conjuntamente con Vargas y no sabe como el carro se salió de la carretera. Mientras que Mario Cabrera, también de la Conaie, explicó que Ulcuango fue inmovilizado el brazo y que tenía fracturada la clavicula, mientras que Antonio Vargas sufrió algunos golpes, pero no de consideración. El carro quedó abandonado.

Solo Vargas y Quishpe estuvieron en la conferencia de prensa; luego iban al foro organizado por la Unión de Periodistas del Azuay en el Salón de la Ciudad. (RMT)

Vargas: Consulta

CONTINUA ►

CONTINUACION ►

no se negocia

UNIV-02.11.2000

CUENCA, (Ricardo Tello).– El presidente de la Confederación de Nacionalidades Indígenas del Ecuador (Conaie), Antonio Vargas, respondió a los llamados de acercamiento planteados por el gobierno. "Nos reuniremos el próximo miércoles en Quito, pero el tema de la consulta popular no es negociable; la consulta va porque va", dijo durante una visita a esta ciudad.

Vargas y Salvador Quishpe, presidente de Ecuarunari, desestimaron la posición oficial del gobierno en torno a la consulta popular planteada por la Conaie, que calificó de inconstitucionales a las preguntas propuestas por el sector indígena.

"Ellos son los que a cada minuto violan la Constitución congelando el ahorro o dolarizando la economía; nosotros nos basamos en la Carta Magna que permite solicitar la revocatoria del mandato de las autoridades elegidas democráticamente y que no cumplen con su deber", señaló Vargas.

que el próximo sábado, desde las 09h00, está convocado el parlamento popular ecuatoriano en la Politécnica Nacional de Quito, para lanzar la campaña de recolección de firmas como condición previa para que el Tribunal Supremo Electoral convoque a la consulta popular propuesta por la Conaie.

Queremos reunir como mínimo cinco millones de firmas con los parlamentos provinciales y cantonales, "para demostrar al país y al mundo que en el Ecuador hay un problema; la consulta es irreversible aunque los políticos quieran parar este proceso", insistió el dirigente indígena.

Sobre un eventual enfrentamiento entre Conaie y el Congreso por el tema de la consulta y la revocatoria de los diputados, Vargas adelantó que "la sociedad será la encargada de hacer respetar las decisiones de la consulta, y todos saben cómo el pueblo hace respetar sus decisiones".

Vargas y Quishpe, que asistieron a una mesa redonda organizada por la Unión de Periodistas del Azuay, confirmaron que el miércoles 16 de febrero se reunirán con el secretario general de la OEA, César Gaviria, y con el Presidente de la República, Gustavo Noboa, donde explicará las razones que le llevó al pueblo indio a derrocar al presidente Jamil Mahuad Witt el pasado 21 de enero.

"Queremos decirle al mundo lo que está pasando en este país, que se enteren de las razones", dijo Vargas sobre su encuentro con Gaviria y Noboa.

"Hay un mensaje claro en América y el mundo y es que los indios sacamos al Presidente; en Latinoamérica se ha visto como el inicio de un gran proceso de cambio y contamos con el apoyo de organizaciones populares e indígenas de Centro y Suramérica", dijo.

Antonio Vargas anunció además

Gobierno e indígenas se reúnen el miércoles

El Ministro de Gobierno, Francisco Huerta, confirmó que el próximo miércoles 16 de febrero se concretará en Carondelet un diálogo entre el Presidente de la República, Gustavo Noboa, y el líder de la Conaie, Antonio Vargas.

Huerta señaló que esta fecha es definitiva para el esperado diálogo, que se ha venido postergando durante la presente semana.

Según Huerta, la política del régimen de Noboa es la de llevar adelante conversaciones con los diferentes sectores sociales, con la finalidad de escuchar sus planteamientos y alternativas a los problemas que atañen al país.

En el marco de los diálogos que a futuro tenga el movimiento indígena y el Gobierno, Huerta sostuvo que el Jefe de Estado será quien lidere dichos encuentros.

Dijo que él también participará de las citas cuando el Mandatario no pueda estar presente.

Huerta destacó que los diálogos serán serios y con resultados con todos los sectores. "No solo se trata de dialogar, sino de que el diálogo dé resultados, porque si los acuerdos no se cumplen se corre el riesgo de caer en una suerte de irritación de una de las partes".

Añadió que dentro del diálogo se descubrirá la factibilidad de las propuestas, las viables serán aceptadas; sin embargo, si la propuesta no se puede cumplir se la negará, de manera que el Gobierno quedará libre de responsabilidad.

Respecto a la consulta que propone la Conaie, señaló que la aptitud del Gobierno es neutral ante todo planteamiento que esté enmarcado dentro de la Constitución.

Recordó que la Constitución señala que todos los ciudadanos están en el pleno derecho de llamar a consulta, siempre que esta no implique reformas constitucionales.

Enfatizó que el texto de la Carta Magna dice que quienes formaron parte de gobiernos de facto no pueden ser candidatos a nada.

Consulta nacional

Por su parte, el Secretario de la Administración, Marcelo Santos, confirmó que junto con las elecciones seccionales el gobierno consultará la opinión del pueblo sobre las autonomías provinciales.

El dirigente indígena dice que la firma de los convenios con la Conaie es una obligación del Estado. También confía en las FF.AA., porque los generales, algún momento, dejarán sus cargos y subirán los coroneles.

No queremos cositas, sino estrategias a 10 y 50 años

Antonio Vargas

PRESIDENTE DE LA CONAIE

Com_02_11_2000

¿El 21 hubo o no un golpe?

No, porque fue una lucha pacífica, sin violencia, ni hemos tomado los tres poderes. No hemos maltratado ni hecho nada. Fue un acto cívico.

¿Qué lección aprendió de esto?

Aprendimos la unidad, que es una fuerza de cambio. Internamente fue una gran experiencia. Queda una gran unidad en los sectores sociales, indígenas, en las FF.AA., de los coroneles para abajo, porque los generales son los traicioneros.

¿Siguen confiando en las FF.AA.?

Confiamos, porque los hombres que traicionaron a la patria son los generales, que son momentáneos. Los demás militares vendrán con un nuevo pensamiento de cambio.

¿Qué rectificaciones pide al Gobierno?

Cosas concretas: que cambie la política económica, social, y la política misma. Si sigue con la misma estructura va a tener serios problemas, porque el pueblo no aguanta y por la pobreza. El sistema vigente en el país no da más.

¿Qué rectificaciones va a hacer la Conaie?

Tenemos que buscar la unidad y dejar de lado el egoísmo. A veces, en el liderazgo, hay gente que quiere figurar. Tenemos que fortalecer más hacia las bases, porque hay cierta gente que todavía sueña en un cambio con violencia. También hay que trabajar en cosas inmediatas, para que el pueblo sepa que con la lucha se consigue todo.

¿Cuando habla de egoísmo se refiere a Miguel Lluco y a las críticas que hiciera por no haberse consultado a las bases sobre los hechos del 21?

No queremos refutar eso. El pueblo indígena sabía de todo. Consultamos con las bases, por eso los indígenas salieron a las calles.

Pero, ¿qué pasó con Miguel Lluco?

No puedo opinar. Es responsabilidad de él. Ya nos reunimos con todos. Lo que nos plantearon es que fue una mala interpretación y la prensa sabrá porqué lo hizo.

Están dispuestos a hablar con el Gobierno, pero le dan un plazo de seis meses antes que se dé una guerra civil, ¿por qué este tipo de advertencia?

Es que hubo esa amarga experiencia con Mahuad y todo lo que hemos pasado. Dicen que a los indios hay que darles cositas pequeñas y que eso es suficiente para que nos callemos. Este Gobierno está pensando lo mismo. Eso está bien, porque son cosas inmediatas. Lo que hemos dicho es que el Gobierno tiene que buscar nuevas estrategias para resolver los problemas de salud, desarrollo y educación a 10 y 50 años.

Si sabe que son soluciones a largo plazo, ¿por qué hablar de seis meses de plazo?

El Presidente debe tomar decisiones rápidas. Ahorita está empecinado en la dolarización, pero fíjese que eso no es que salva el país, porque también hay que luchar contra la corrupción.

¿Ya tienen fecha para reunirse con el Presidente?

No. El Presidente debe reunirse con nosotros. Tenemos muchos planteamientos que hacer.

¿La firma de los convenios que quedaron pendientes en noviembre sería un primer paso para conciliar con el Gobierno?

Es obligación del Estado entregarnos eso y muchas cosas que hemos planteado. También hay cosas a mediano y largo plazos, cómo discutir la deuda externa, la privatización, un programa de desarrollo social.

¿Su llamado a la consulta popular es su forma de volver a la lucha por la vía constitucional?

La Constitución es violada cada minuto y cada segundo. Hemos hecho que se respete la Constitución, que sea mucho más democrática. En la caída de Bucaram se la violó y allí no estuvieron diciendo que fue un golpe, porque estuvo en manos de los partidos políticos.

Entonces también se suman a las violaciones constitucionales...

Lo que queremos es fortalecerla. El pueblo hace a la Constitución.

¿Cómo está la relación con el bloque de Pachakutik, una vez que dijeron no a la consulta?

Yo no voy a pelear con ellos. Estamos trabajando con la gente que quiere trabajar con nosotros no con los oportunistas, de los que no voy a dar los nombres, que se han aprovechado del mundo indígena.

¿Esta pensando en las elecciones de mayo?

No he pensado en eso. Estaré frente a la Conaie.

6 VUELTA DE PÁGINA

La legisladora dice que su bloque no apoya la disolución del Congreso, pero sí la revocatoria del mandato. También cree necesaria una reforma estructural del Estado, que implique un nuevo cambio constitucional.

La Conaie y Pachakutik tienen sus propios espacios y planes

Nina Pacari Vega Com. 02. 11. 2000

DIPUTADA DE PACHAKUTIK

¿Hubo un golpe de Estado el 21 de enero?

No se puede ocultar el sentimiento de indignación popular y de los pueblos indígenas ante el problema de la corrupción. Fue una reacción ante ese hecho. El combate a la corrupción sigue vigente. Y en el campo legislativo que nos corresponde, presionaremos para fiscalizar esos actos.

Como Pachakutik, ¿qué lecciones aprendieron?

Hay que ir a una reforma estructural del Estado, que implique la reducción del número de diputados y otro sistema de representación, de elección, de gobernabilidad. Es un fracaso haberle dado más atribuciones al Presidente.

¿Cómo se logrará ese objetivo?

Estamos concluyendo un proyecto de reformas políticas que presentaremos la próxima semana al Congreso. Ésta tiene que ver con el Parlamento, el sistema electoral, de representación, de reestructuración de la Función Judicial. Por ejemplo, planteamos que los magistrados no sean vitalicios y no sean designados como cuotas políticas, sino en base a la carrera judicial y la probidad. También incluirá la revocatoria del mandato a las funciones Ejecutiva y Judicial.

¿Está de acuerdo con la consulta que plantea la Conaie para revocar el mandato de los diputados?

Es necesario una reestructuración judicial y al interior del Congreso. La reestructuración tiene que darse porque hay jueces corruptos.

¿Y la revocatoria del mandato de los diputados?

Nosotros hemos dicho que la revocatoria sí, pero cuando se habla de la disolución del Congreso decimos no. No por el tema de la constitucionalidad, sino por algo más de fondo que nos preocupa. Con la disolución del Congreso queda con atribuciones plenas el Presidente de la República y el modelo económico es el mismo, la dolarización, privatización lo haría a dedo.

¿Eso se busca con la disolución del Congreso?

Tal vez se trata de hacerle el juego a la derecha. Por eso hemos señalado revocatoria sí, disolución del Congreso no. Pero, insistimos en la necesidad de la reforma política y el Congreso debe acoger y dar lectura a esa realidad y generar los cambios profundos.

¿La Conaie debe cambiar el procedimiento en su planteamiento de la consulta?

Eso lo definirá la propia Conaie, al menos creemos que son espacios distintos que hay que compartirlos, coordinarlos en muchos de los casos, preferimos receptar la inquietud y asumirla como una necesidad que está vigente.

El distanciamiento entre Pachakutik y la Conaie es evidente, ¿por qué surgió?

No son distanciamientos, son espacios distintos, que a veces se han confundido. Hay roles muy específicos. El movimiento indígena tiene sus dirigentes, sus protagonismos, sus propuestas y el movimiento político Pachakutik, con el bloque de diputados, trata de materializar lo que le corresponde en materia legislativa.

¿La amnistía por los hechos del 21 de enero se queda solo en propuesta o van a insistir?

La propuesta de Pachakutik ha tenido un apoyo ciudadano, hay permanentes requerimientos al Tribunal Constitucional. Como los hechos del 21 de enero tienen que ver con una cuestión política, y se dio incluso una salida política más que jurídica para la designación del Vicepresidente de la República, hay también que darle una salida política a ese acontecimiento. Más aún cuando varios sectores, comenzando por el Presidente de la República, han hecho llamados a la reconciliación nacional, pero esa reconciliación debe ser algo efectivo como la amnistía y esa es una facultad privativa del Congreso y a su momento lo señalará.

Las voces en contra de la consulta de la Conaie son varias. Incluso en el Congreso se dice que se podría llevar al caos al país, ¿qué piensa?

Eso es darle una lectura equivocada. No hay que quedarse en un simple sí o un simple no, sino recoger el sentimiento de la población, porque en esa propuesta lo que hay es la necesidad de un cambio profundo y por eso hay que ir a una reforma política profunda.

¿Qué debe hacer el Estado para evitar nuevos levantamientos?

Hay que hacer una lectura correcta, en la que no solo se incorpore los derechos colectivos en la Constitución, sino cómo se van beneficiar los pueblos indígenas.

La Conaie y la CMS ajustan las preguntas de su consulta

Com-02-12-2000

La campaña de recolección de firmas en apoyo a la consulta popular comenzará oficialmente este lunes. Por tal motivo, hoy a partir de las 09:00, la Confederación de Nacionalidades Indígenas del Ecuador (Conaie) se reunirá, en Quito, con la Coordinadora de Movimientos Sociales (CMS) y los parlamentos populares para distribuir el material y revisar la redacción final de las cuatro preguntas.

La intención de la Conaie es que su pedido no presente ningún vicio de inconstitucionalidad y evitar, de esta forma, que el Congreso o el Tribunal Supremo Electoral (TSE) impidan la convocatoria.

Y en este contexto, ayer se dio el primer paso. La Conaie decidió, en la pregunta referente al futuro del Congreso, que se sustituya la palabra "disolución" por "revocatoria del mandato" para evitar que la ciudadanía piense que la Conaie pretende acabar con la institucionalidad de la Función Legislativa.

Las otras preguntas se refieren a la dolarización, al descongelamiento inmediato de los fondos y a la necesidad de que el Gobierno retire los cargos en contra de los participantes, sobre todo militares, de la asonada del 21 de enero.

Pese a que la recolección de firmas inicia el lunes, la CMS ha recolectado, desde el martes anterior, cerca de 80 mil firmas de respaldo. La campaña promocional se inició en las organizaciones de comerciantes minoristas, sindicatos y asociaciones barriales de Imbabura, Guayas y Carchi. Paralelamente, en Quito y parte de Manabí, las esposas de los coroneles, actualmente detenidos por subversión, recolectaron firmas de adhesión en varias organizaciones de base que conforman la CMS.

Fernando Villavicencio, vocero de esa agrupación, dijo que la reunión de hoy, no invalidará esas firmas, pues únicamente se afinarán detalles.

La consulta de la Conaie

Com-02-11-2000

Por Enrique Valle Andrade

La Conaie ha vuelto a patear el tablero de las fichas políticas. Esta vez, no con la barahúnda tumultuaria y desestabilizante, pero sí con una propuesta que, bajo la apariencia del acogimiento a una institución constitucional, en el fondo también esconde una simiente generadora de conflictos interpretativos sobre las disposiciones de la Carta Fundamental. Ha pedido que se realice una consulta popular para disolver el Congreso y la Corte Suprema de Justicia.

Tal como está planteada, esta consulta no responde al presupuesto de revocatoria de mandato previsto en la Constitución. Esta prescribe para estos casos que, por actos de corrupción o incumplimiento del plan de trabajo, por parte de alcaldes, prefectos o diputados, los ciudadanos de una circunscripción territorial determinada, puedan solicitar al Tribunal Electoral, que convoque a un acto electoral para revocar el mandato a alguna o algunas de esas autoridades, expresamente señaladas. Para hacer esta petición deben estar de acuerdo siquiera el 30% de los electores de esa circunscripción. La revocatoria debe decidirla una mayoría absoluta de los sufragantes. No está previsto en la Carta Fundamental que cualquier grupo social pueda pedir consulta para traerse abajo al Parlamento Nacional; peor aún, para desmantelar la Corte Suprema de Justicia.

Es indiscutible que la actitud de la Conaie esconde la intención de pescar a río revuelto, desatando una crisis a partir de su propuesta; pero, tiene su explicación. No solo ella, sino un gran sector de la ciudadanía están descontentos con el desempeño del Congreso y verían con agrado que muchos o casi todos los diputados se vayan a su casa. La opinión nacional no ha eximido de culpa al Poder Legislativo, por el fracaso del gobierno de Mahuad; por el contrario, encuentra que el obstruccionismo y la falta de colaboración convierten al Parlamento en corresponsable de la debacle del gobernante defenestrado.

Pero, ¿por qué una consulta popular para desmantelar a un Parlamento fracasado? ¿No existe otro remedio para evitar esta sangrienta cirugía política ? En realidad no: y, no existe, por nuestra propia culpa; por dejarnos llevar de la novelería de unos irresponsables y, haber desterrado de nuestro sistema constitucional a las elecciones intermedias, que, a estas alturas ya nos habrían permitido alentar la esperanza de renovar ese desgastado cuerpo, sin necesidad de tomar atajos seudojurídicos ni intentar asonadas golpistas. Bien valdría recordar que las elecciones intermedias constituyen un meca-

CONTINUA ►

CONTINUACION ►

nismo de aceptación casi generalizado en los países democráticos; no eran un invento del constitucionalismo ecuatoriano. Consultar al electorado a mitad del período, es una adecuada forma de medir, no solamente el grado de adhesión al Gobierno, sino de calificar también el desempeño del propio Parlamento. Esto, lamentablemente, ya no existe en el Ecuador.

Cuando se estudie con objetividad las causas que en los últimos veinte años han ocasionado la degradación de las instituciones en el Ecuador, deberá establecerse, sin ambages, que gran parte de la responsabilidad recae en la perniciosa influencia intelectual que sobre nuestros legisladores han ejercido ciertos constitucionalistas de probeta.

La Conaie extrema su posición

Exp-02-11-2000

La consulta popular para la revocatoria de los actuales diputados traería una cola peligrosa: la inmediata convocatoria a elecciones para elegir también un nuevo mandatario.

La dirigente de la Confederación de Nacionalidades Indígenas (Conaie), Blanca Chancoso, dijo que hay "apoyo popular" para el retiro de los actuales diputados, tanto principales como suplentes, y para que se convoque a una elección de nuevos legisladores.

"De esta manera, el actual presidente de la República quedará a cargo interinamente del poder, porque también tiene que llamarse a elecciones para elegir nuevo mandatario", afirmó.

Sin embargo, será el parlamento popular o del pueblo, que se reúne este sábado en Quito, el que haga la propuesta definitiva.

"Ahí se van a tomar decisiones finales y a pulir las preguntas para la consulta popular, que serán entregadas oficialmente al Tribunal Supremo Electoral (TSE)", señaló Chancoso.

Insistió que se planteará en el parlamento que el actual gobierno cumpla el mandato solo con carácter de interinazgo, sin mayores atribuciones.

Pulir propuesta

Al mismo tiempo, la Conaie se dedicará a elaborar las respectivas justificaciones de las preguntas de la consulta y a pulir la propuesta que harán los indígenas sobre la Ley de Elecciones y Partidos Políticos.

Los dirigentes de la Conaie ,Antonio Vargas, Ricardo Ulcuango y Salvador Quishpe, se encuentran realizando una gira por todo el país, con el objetivo de ganar el respaldo al planteamiento de los indígenas.

Ayer estuvieron en Cuenca, y hoy se desplazarán a la región Amazónica, informó Chancoso, quien criticó duramente a las autoridades del gobierno, el Congreso y TSE, que quieren -dijo- deslegitimar la consulta planteada por la Conaie.

"El TSE ahora sí está exigiendo a los indios a ceñirse a la Constitución, pero sí autorizó la consulta sobre la autonomía en Guayaquil, sin haber reunido los requisitos que establece la ley ni cumplido los reglamentos respectivos", sostuvo Chancoso.

Es hora -añadió- que las autoridades revean sus decisiones y se actualicen, "estamos viviendo en pleno siglo XX, no en la época de la colonia para que sigan pensando cómo maniobrar al pueblo".

La dirigente aseguró que se van a recoger más del 30% de firmas que exige la Constitución para hacer viable la consulta.

El plebiscito es para que la ciudadanía responda sobre la revocatoria de los diputados titulares y suplentes, el descongelamiento y entrega inmediata de los fondos a los ahorristas de los bancos, la libertad de los coroneles que participaron en el levantamiento del 21 de enero y las privatizaciones.

El dólar también preocupa

Blanca Chancoso dijo que no existe seguridad ni garantía de que el dólar se estabilice en 25.000 sucres y calificó a la situación como un caos provocado por el régimen de Jamil Mahuad, "de cuya responsabilidad no se libera Gustavo Noboa".

Al momento, el Fondo Monetario Internacional está auditando la Reserva Monetaria Internacional total de 1.402 millones de dólares, base con la cual se fijó el tipo de cambio en 25 mil sucres para la moneda norteamericana.

Por otro lado, afirmó que la supuesta alza de salarios que hizo a sus trabajadores la señora Joyce de Ginatta debió haberla hecho hace más de un año y "hay que saber en qué porcentaje está subiendo el salario, cuánto se elevó el precio de los productos de su empresa y cuánto ganó con el dólar de 25.000 sucres". (TH)

El TSE podría dar luz verde a la propuesta de los indígenas

EXP-02-11-2000

Aunque Congreso y Ejecutivo han manifestado su oposición a la revocatoria del mandato planteada por la Conaie, el Tribunal Supremo Electoral reconoció que la propuesta indígena podría pasar y cristalizarse.

Y es que, según el titular del organismo electoral, Eduardo Villaquirán, si las preguntas cumplen con la norma constitucional, la consulta, que los indígenas plantean para revocar el mandato de los legisladores, se efectuará.

En esta lógica se entiende que la Conaie deberá plantear una consulta que cumpla con los requisitos estipulados en la Constitución. De esta manera, si se busca revocar el mandato de los diputados las preguntas deberán referirse a cada uno de ellos y en el caso de los legisladores provinciales el pedido de consulta debe realizarse en cada provincia.

Además, Villaquirán anunció que si los representantes indígenas están interesados en realizar su consulta junto con las elecciones seccionales del 21 de mayo tienen 45 días antes para que su propuesta pueda ser incluida.

Puesto así, los dirigentes cuentan hasta mediados de abril para reunir las 560 mil firmas que validarían su propuesta.

En cuanto a las elecciones seccionales, el TSE anunció que Ecuador cuenta con el apoyo de la Organización de Estados Americanos para aplicar un sistema de escrutinio rápido. (DM)

VARGAS, QUISHPE Y ULCUANGO SUFREN ACCIDENTE DE TRANSITO

JAIME MARÍN HOY-02-11-2000

Con el fin de promocionar y solicitar el apoyo para la consulta popular propuesta por la Conaie y Ecuarunari, los dirigentes Antonio Vargas, Ricardo Ulcuango y Salvador Quishpe visitaron Cuenca.

Los líderes, antes de llegar, sufrieron un accidente de tránsito, y resultaron con golpes leves Ricardo Ulcuango y Salvador Quishpe.

El vehículo en el que se transportaban, se volcó en la provincia del Tungurahua y cayó a un abismo de 30 metros. Los golpes de los viajeros no fueron de consideración y así continuaron su ruta hasta esta ciudad.

En su recorrido mantuvieron contacto con sectores de pequeños comerciantes, transportistas, estudiantes y frentes sociales para unir fuerzas por un cambio total del país.

Para el miércoles tienen previsto una reunión con el secretario general de la OEA, César Gaviria, a quien expondrán la realidad del país.

Vargas y Quishpe advirtieron a la ciudadanía de las artimañas que intenta el Congreso para evitar que sus integrantes se vayan a casa. "Eso demuestra que nada productivo hacen para el país. Si fueran inteligentes ya hubieran renunciado", sostuvo Vargas.

"La revocatoria del mandato está amparada en los artículos 109, 110, 111 y 112 de la Constitución", dijeron. Hay que elegir a diputados honestos y depurar la Corte Suprema para que verdaderamente se imparta justicia.

No les preocupa una supuesta inconstitucionalidad de sus preguntas, al considerar que la soberanía radica directamente en el pueblo.

"Si el TSE no acoge nuestro pedido, pese a obtener los 5 millones de firmas, el pueblo y el mundo sabrán que Ecuador pide cambios", finalizó.

Los indí-

CONTINUA ►

ONTINUACION ►

...genas abonaron el vacío político

HOY_02_11_2000

El Congreso de la Conaie, el pasado mes de noviembre, fue el punto de partida de una nueva etapa del movimiento indígena. Allí se consolidó el liderazgo de Antonio Vargas, se definió el objetivo de combatir, hasta su destitución, al presidente Jamil Mahuad y se estructuró una estrategia de largo aliento que apunta a la conformación de poderes locales dentro de una estructura denominada 'Parlamentos Provinciales de los Pueblos'. Es decir, todo ha salido según lo planificado.

Lo único no previsto en los planes concretos fue el asalto al Palacio de Carondelet y menos una derrota política, según analistas, cuando el general Carlos Mendoza entregó el poder al vicepresidente de Jamil Mahuad, Gustavo Noboa Bejarano.

Por eso, una interpretación del momento que atraviesa el movimiento indígena resulta indispensable para el Ecuador. Hay dos razones de peso: el llamado a una consulta popular perturba el escenario político (cuando se pensaba que ya lo peor había pasado) y al interior de la Conaie se tejen nuevas acciones, crece el apoyo de ciertos grupos de izquierda que se presentan como movimientos sociales; y para el futuro se espera incluso la presencia de los oficiales detenidos si obtienen la amnistía.

A todo ello se une una naciente pugna 'regional' y 'racista', dicen algunos, por la advertencia de León Febres Cordero a los indígenas de Guayaquil y a la dirigencia de la Conaie "que no se metan con la ciudad", mientras Antonio Vargas y Ricardo Ulcuango le responden

CONTINUA ►

CONTINUACION ←

"no sabe con quién se está metiendo". Con todo eso, se perfilan varios escenarios que podrían movilizar a la clase política para conservar su espacio, y a los indios para tomar la iniciativa con el apoyo de la movilización. Uno puede ser la polarización radical y, otro, la negociación en firme que obligue a una reforma política profunda y un nuevo contrato nacional. (OP)

La Conaie ya no es la misma

Por Orlando Pérez
■ Editor Político

Desde el 21 de enero, el movimiento indígena ecuatoriano ya no es el mismo: se convirtió en un actor político preponderante con deseos de poder, amplió su base de apoyo y, por primera vez, contribuyó a derrocar a un presidente de la República sin echar un tiro ni contar con un muerto entre sus filas.

Esos tres factores por sí mismo no explican tampoco hasta dónde llega la transformación de este movimiento que históricamente estuvo más ligado a una lucha reinvindicativa de carácter étnico, cultural y económico. Casa adentro dicen que es el "más grande momento" que han vivido los indios en su lucha ancestral.

Desde afuera, la mirada es menos optimista, porque varios analistas coinciden en que puede ocurrir lo mismo que pasó cuando en 1984 el FUT era la más grande expresión de los trabajadores y, meses después, José Chávez no podía ganar una diputación y, la postre, las razones de su lucha se diluyeron en proyectos de ley.

La duda mayor que muchos se hacen es ¿por qué los indios rompieron el sistema democrático cuando había sido en este espacio donde conquistaron la mayor parte de sus demandas históricas?

A todo ello se añaden otras tres inquietudes y es que mediante la asonada del 21 de enero, los indios abonaron el vacío político del Ecuador, consolidaron la unidad de la derecha y dejaron intacto el proceso de la dolarización que cuestionaron y hasta eliminaron en el primer decreto firmado en el Congreso Nacional, el mismo día del golpe.

La razón del poder dual

El líder indígena Antonio Vargas niega que la actuación de la Conaie en los últimos días y la movilización en favor de una consulta popular apunten a la constitución de un organismo político porque "seguiremos como movimiento social" y "no nos interesa porque en eso siempre van a surgir oportunistas políticos".

Con todo, él no descifra las motivaciones que les llevaron a pasar de un escenario a otro. Eso sí, cree que fue el empuje de la fuerza social, la demanda popular de destituir a los tres poderes y la lucha contra la corrupción, los resortes que pusieron a la Conaie en el eje de un movimiento social más amplio.

Miguel Lluco, presidente del Movimiento Plurinacional Pachakutik y líder histórico entre el indigenado, ensaya una explicación cuando dice que los indígenas tienen un comportamiento tradicional definido en los últimos 30 años y que se dirige a la instalación de un modelo de convivencia social fundamentado en los valores "propios del Ecuador", como la solidaridad, justicia social y una economía mixta.

El analista e investigador social Francisco Rhon Dávila no cree en eso porque, para él, lo que ha hecho hasta ahora la dirigencia indígena es pasar de un movimiento eminentemente social a uno de corte político en el estilo clásico de la modernidad: con propaganda, uso de los instrumentos legales y con un tipo de referente ideológico que tiene que ver más con formas ancestrales.

Un alto militar en servicio pasivo, que prefiere no ser mencionado, coincide con Rhon porque de acuerdo con sus informes de inteligencia la capacidad organizativa de los indígenas es poderosa, al punto que podría dar al traste a cualquier partido político tradicional.

Incluso, este oficial menciona que una de las advertencias que se le hicieron a Jamil Mahuad fue precisamente el alto poder de convocatoria y el respeto ganado por los indígenas no solo en los sectores sociales sino

CONTINUA ►

CONTINUACION ►

en las mismas Fuerzas Armadas.

Rhon pone una señal de alerta: si se profundiza la polarización entre las élites y el movimiento indígena, y a ello se añade el proceso de autonomía, podría ocurrir que los indios sean rechazados en zonas como Guayaquil, sobre todo después de la arremetida de León Febres Cordero. Entonces los indios podrían también recurrir a encerrarse en determinadas áreas y con ello dejar una estela de incertidumbre que bien podría reproducir los orígenes del conflicto de Kosovo.

Cuchillo en mantequilla

En lo que sí hay unanimidad entre analistas, investigadores, dirigentes políticos e indígenas es que el levantamiento del 21 de enero ocurrió, precisamente, cuando la clase política está desprestigiada al extremo.

Es decir, la Conaie entró como cuchillo en mantequilla caliente y lo derritió todo para ubicarse con agudeza como la portadora de las reivindicaciones populares, de la clase media y de un amplio sector de los comerciantes de la Costa.

Eso explicaría, de algún modo, que ciertos grupos de izquierda, 'camuflados' en los movimientos sociales, quieran hacer un 'Frente de Salvación Nacional 21 de Enero' que cuente con la Conaie como eje de esa organización.

Pero el miércoles pasado, Antonio Vargas, dijo a este diario que no participarían de esa "aventura" porque la Conaie no está para ese tipo de actividades.

Lo que cuestiona Rhon es que esa transformación política de la Conaie se produce sin programa, sin propuestas para resolver los temas de la globalización, el regionalismo y la aguda crisis económica. En cambio, el vocero de los movimientos sociales, Fernando Villavicencio, contrataca poniendo como ejemplo de programa todos los decretos que firmaron indígenas y coroneles el 21 de enero, en el Congreso.

Más allá de todo eso, todavía en el mismo movimiento indígena no queda claro qué pasó para que ocurra esa presunta metamorfosis de la Conaie.

Por ejemplo, Felipe Burbano de Lara se cuestiona en un editorial del siguiente modo: "Que las élites conspiren y jueguen al golpe cuando son incapaces de lograr entendimientos, no debería sorprendernos (...,) pero que el movimiento indígena haya entrado en una lógica parecida resulta un contrasentido".

A ello responde el ex asambleísta indígena, José Vega: no hubo golpe ni la actuación indígena fue golpista porque es parte de la lucha a largo plazo que tienen los indios en respuesta a un sistema que los marginó, humilló y empobreció toda la vida.

En esa misma línea, Miguel Lluco dice que el golpe fue una violentación al proceso de la Conaie que, en esta década, asegura, llegará al poder ya no por asalto, sino porque el poder real que se construye desde la base "se consolidará".

¿Las razones? El mismo Lluco no se explica. Dice que las va a pedir a la dirigencia de la Conaie, pues no está claro por qué hubo traición de los generales si no había, al parecer, acuerdo con ellos y qué explica la presencia de Carlos Solórzano en el triunvirato si eso no había sido consultado con el 'Parlamento de los Pueblos'.

Si, para muchos, la asonada de los indios y coroneles fue una derrota política, el impulso de una consulta popular, según el investigador Carlos Arcos, fue una demostración, ya confirmada, de la capacidad que tiene la Conaie de reconstituirse desde una situación de error para propener un escenario donde los indígenas seguirán siendo eje de la atención política.

LA PERCEPCION DEL GOLPE

¿ Qué tan bien actuaron los movimientos indígenas el 21 de enero ?

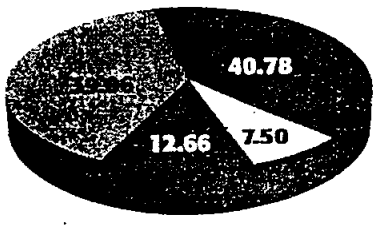

¿ Estuvo de acuerdo con el triunvirato conformado por Antonio Vargas, Carlos Mendoza y Carlos Solórzano?

¿ Estuvo de acuerdo con la disolución del triunvirato?

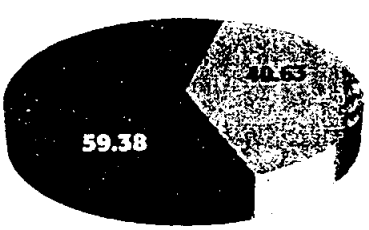

CONTINUA ►

CONTINUACION ►

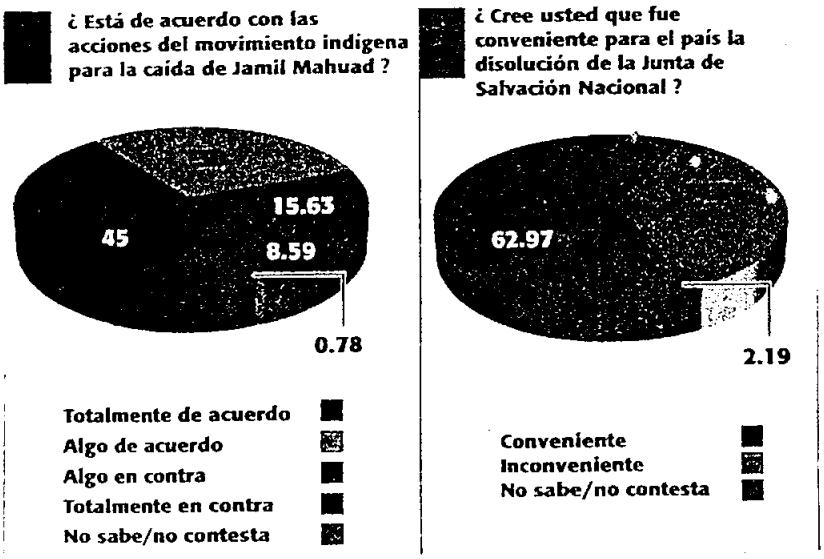

La 'partidocracia' se atrinchera en su propia supervivencia

¿Y la democracia qué?

La mayor crítica para la Conaie, desde el 21 de enero para acá, es haber roto el orden democrático. Se le acusa de utilizar ese espacio para violentarlo.

Pero también se le reconoce hacer transparente una democracia que no les garantiza una vida digna.

Por eso hay un reto mayor para el movimiento indígena y es el que señala el periodista francés Marc Saint-Upery: "aún puede ser el eje de una recomposición novedosa, si no confunde sus propias y legítimas formas de democracia comunitaria con las exigencias de una sociedad heterogénea y compleja, si sabe articularlas con todos los otros espacios ciudadanos, podría dar al mundo el ejemplo de una verdadera modernidad alternativa".

A todo eso, añade él: "la sociedad tiene derecho a exigirles a los indios transparencia y coherencia estratégica en su afán de representar y aglutinar a los sectores no oligárquicos".

> El reto de los indios también es transparentar su accionar político y definir la línea de sus alianzas

Al tiempo de reconocer que el mecanismo de lograr los objetivos no puede ser el golpe de Estado, el investigador Augusto Barrera dice que los indígenas sí mantienen una agenda de reivindicaciones particulares, niveles de interlocución y participación en los gobiernos locales e, incluso, en el Estado, la búsqueda de reformas constitucionales y legales, la construcción de estrategias productivas, el fortalecimiento de sus recursos organizativos y de identidad.

Coincide con Miguel LLuco (Pachakutik) en que el norte del movimiento indígena y buena parte de la población es dotarle a la institucionalidad de contenidos democráticos.

Y señala lo que también es un problema para Carlos Arcos: persiste un bloqueo que puede radicalizarse entre una comprensión eminentemente corporativa (la versión más reducida de los parlamentos indígenas y populares) y una partidocracia que se atrinchera en su propia supervivencia. (OP)

CONTINUA ►

CONTINUACION ►

El desbloqueo político, otra tarea de la Conaie

La crisis económica y el empobrecimiento de los indios podrían generar hechos de violencia delicuencial y, hasta racismo, en el Ecuador

"Está en marcha una potente dinámica de diferenciación entre humanos, sobre un fondo de ausencia de proyecto colectivo, de desideologización de las prácticas sociales (la acción caritativa remplaza progresivamente al sindicato), de emponzoñamiento de lo local, de demagogia de la pertenencia, de miedo al prójimo disfrazado de respeto a la diferencia, de apología del presente".

Con estas palabras del profesor de Ciencia Política de la Universidad de París y miembro del Parlamento Europeo, Sami Nair, se podría ubicar el escenario donde el movimiento indígena tendrá que afrontar su futuro con dos condiciones: se convirtió de hecho en el eje del debate político después de la caída de Jamil Mahuad y, hacia su propia estructura, tiene retos que sobrepasan la práctica tradicional de reinvindicación étnica, cultural y económica.

En el primer caso lleva ventaja porque obligó a la clase política ('desprestigiada y estúpida frente a la realidad actual', como dice Carlos Arcos) a jugar al juego impuesto por los indios. Es decir, hablar de la consulta, pensar en una salida política al conflicto social con los sectores populares y definir una agenda en la que el Gobierno de Gustavo Noboa busque salidas inmediatas.

En lo segundo, la Conaie tiene la obligación de responder a las demandas de sus miembros y del sector indígena cada día más pobre, marginado e incluso, como dice Francisco Rhon, grupos arrojados en espacios ecológicos frágiles.

Y si a eso se suma la polarización política, un reavivamiento del racismo y la virulencia de Febres Cordero, la Conaie debe ayudar al desbloqueo político del Ecuador si en realidad también quiere insertarse en la solución de la crisis económica, tal como apunta Carlos Arcos.

El riesgo que existe, para analistas y editorialistas consultados, es que la agudización de la crisis, la polarización de la política y el empobrecimiento de los indios pueda provocar una aventura militar o delincuencial violenta, en las que la Conaie no tenga control.

Un alto oficial en servicio pasivo no cree que los indios amazónicos que integran el grupo de fuerzas especiales 'Iwias' puedan en algún momento pasar a ser una fuerza guerrillera. "Los conocemos bien y no van por esa vía".

Miguel Lluco es más explícito: "Taita Dios no ha de querer que usemos las armas de la muerte que solo favorecen a los tráficantes y transnacionales del armamentismo".

En el futuro podría ocurrir, coinciden Rhon y Arcos, que la clase política se vea obligada a ceder espacios de participación a los indios, tal vez con un número determinado de diputados funcionales en el Congreso o aplicar un sistema de elección distrital que ya fue discutido y apoyado por la Conaie en la Asamblea Constituyente. (OP)

No se perfila una ruptura en la Conaie

Antonio Vargas se

CONTINUA ►

CONTINUACION ►

afirma en su liderazgo

Ricardo Ulcuango y Salvador Quishpe apuntalan un 'alto mando' indígena inamovible, radical y con autoridad sobre las bases

Antonio Vargas consolidó su liderazgo y hasta en la Costa es popular: lo reciben como a cualquier diputado en campaña electoral.

Para algunos analistas hay dos razones que explican el sentido de ese liderazgo: las bases indígenas saben reconocer al líder nacido de un congreso, Vargas tiene dos "lugartenientes" duros y radicales que le sostienen, le dan sustento teórico y hasta le garantiza llenar sus lagunas teóricas a la hora de la negociación y trabajo operativo.

Esos dos dirigentes son Ricardo Ulcuango y Salvador Quishpe.

El primero es radical, severo, duro de carácter e intransigente. Sus compañeros dicen que "por su culpa" no se firmaron los convenios con el régimen de Mahuad en noviembre pasado.

El segundo es inteligente y va más allá de la coyuntura a la hora del análisis y la acción. Incluso, se descarga sobre él la responsabilidad de haber lanzado la idea de la consulta en los términos planteados como una jugada de avanzada y recuperación inmediata, después de la madrugada del 22 de enero.

En ese escenario no está ausente Blanca Chancoso, quien empuja radicalmente toda acción e iniciativa que nace desde la base.

Por eso, es difícil pensar en una ruptura de la Conaie y, al contrario, las críticas podrían pasar a un debate interno y no más. (OP)

La Conaie afina sus estrategias

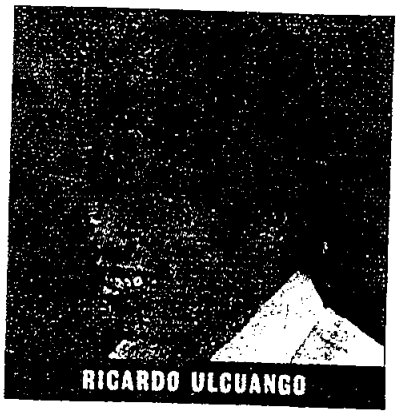
RICARDO ULCUANGO

EXP. 02 . 12 . 2000

Tras la denuncia de un presunto atentado en su contra, los indígenas realizan hoy un parlamento popular para definir su estrategia frente a tres hechos: el diálogo Conaie-Gobierno, la convocatoria a consulta popular y su participación en las elecciones seccionales de mayo.

En principio, las conversaciones con el régimen empezarían el próximo miércoles.

El presidente Gustavo Noboa y los dirigentes indios mantendrán la primera reunión con la presencia del colombiano César Gaviria, secretario general de la OEA, quien visitará el país la próxima semana.

El encuentro es clave, pues definirá la relación futura de la Conaie con uno de los poderes que ha cuestionado, el Ejecutivo, y podría dar luces para una búsqueda conjunta de salidas a los problemas nacionales.

El diálogo se producirá a pesar de que ayer, Ricardo Ulcuango acusó al Gobierno por el presunto atentado que él, Antonio Vargas y Salvador Quishpe habrían sufrido el jueves en la carretera entre Tungurahua y Azuay.

El secretario de la Administración, Marcelo Santos, deslindó cualquier responsabilidad del régimen en el accidente de tránsito, pero ofreció investigar a fondo el caso "para que no queden dudas del procedimiento del Gobierno".

CONTINUA ►

La tensión se centra en

CONTINUA ►

CONTINUACION ►

la consulta popular

Exp-02-12-2000

El Gobierno, el Congreso y la Conaie mantienen una posición radical respecto al proceso electoral. Los dos primeros la critican y el tercero cree conveniente llevarla adelante 'hasta el final'.

A raíz de la baja popularidad y críticas a la labor de los diputados, el Congreso apunta a mejorar su imagen y busca agilidad en la producción legislativa.

Sin embargo, esta buena intención nace debilitada por las declaraciones que hiciera el miércoles pasado, el presidente del Parlamento, Juan José Pons.

La afirmación de que los periodistas distraen a los congresistas, contribuyen al desorden y después son los primeros en criticar, es algo temeraria.

La respuesta de la prensa es obvia. Todos los medios de comunicación rechazaron lo dicho por el titular del legislativo y coincidieron en señalar que la prensa no tiene la culpa de la ineficiencia de los diputados.

Pese a ello, el Parlamento mantiene firme su posición de mostrarse como un organismo ágil y dinámico.

Pero borrar la mala imagen que tiene frente a los electores implica un ejercicio de crítica profunda.

El jueves aprobaron la convocatoria a elecciones locales para el próximo 21 de mayo, fecha en la que los indígenas pretenden consultar, entre otras cosas, la disolución del Parlamento y de la Corte Suprema de Justicia.

Proyectos urgentes que constan en agenda han quedado estancados gracias a la cíclica falta de los diputados.

Frente a esta visión de ocio, el ministro de Gobierno, Francisco Huerta, hizo un llamado a los ecuatorianos para iniciar la "minga nacional para la constitución de una nueva República".

Huerta convocó a practicar la ética para transformar el país, no sin antes afirmar que las lecciones del "viernes negro", deben aprenderse, sobretodo los motivos que originaron el movimiento.

El afirma que no puede ser que se siga diciendo que Ecuador es un país secuestrado por cúpulas codiciosas y corruptas, en medio de una política que suma egoísmos de banqueros o partidos políticos, sindicatos o núcleos étnicos.

Mientras tanto, el 98 % de los ecuatorianos pide la disolución del Congreso, según cifras de los sectores sociales y la dirigencia indígena del país.

El presidente del Tribunal Supremo Electoral, Eduardo Villaquirán, frente a la postura e inflexibilidad de los indios, se niega a dar paso a la consulta, por no ser una vía constitucional.

Para que esto ocurra, el tribunal dará trámite a todo plebiscito, cuyas preguntas estén apegadas a la ley y al marco de la Carta Magna.

Mientras tanto, los grupos indígenas empezaron a recolectar las firmas que justificarían el llamado a elecciones.

El plebiscito lleva aparejado, además, la consulta a la población para saber si apoya o no la dolarización de la economía, la privatización de empresas públicas, si está a favor de la amnistía a los más de 100 militares insurrectos y si el poder judicial debe ser reorganizado. La respuesta gubernamental cubre la aspiración con un argumento legal que deberá ser debatido.

Para revocar el mandato de los

CONTINUA ►

CONTINUACION ►

diputados, que termina en enero del 2003, sería necesario la realización de un plebiscito, en cada una de las 22 provincias, para remover a sus representantes al Parlamento.

Mientras ello ocurre, los congresistas han adoptado una nueva actitud y ahora se muestran más atentos al mandato del pueblo que exige soluciones a los problemas del país.(DHG)

Expectativa. A cuatro días del esperado diálogo con el presidente Gustavo Noboa, la Confederación de Nacionalidades Indígenas del Ecuador (Conaie) radicaliza su posición y arremete contra el Gobierno.

Los indígenas, que plantean la renovación del Congreso Nacional mediante una consulta popular, anunciaron la posibilidad de plantear el interinazgo del actual régimen, y ahora lo responsabiliza de un atentado a sus tres principales dirigentes.

¿Una estrategia política de la dirigencia indígena para aplazar o romper el diálogo con el Gobierno y darse más tiempo para buscar alternativas constitucionales que den paso a su pedido de plebiscito?

Quién sabe. Lo cierto es que la comisión jurídica de la Conaie todavía analizaba esta semana el esquema de interrogantes que fue tildado de inconstitucional, primero por el Congreso y luego por el régimen que ante las peticiones de los indios se apresuró en advertir que el diálogo no puede ser manipulado.

La Conaie informó que el parlamento de los pueblos se reinstala hoy en Quito, esta vez, para aprobar las preguntas de la consulta y definir su posición frente al Gobierno central.

La reunión se inicia a las 09:00 en el teatro Politécnico que sirvió de sitio de concentración de los indígenas, que el pasado 21 de enero derrocaron al entonces presidente Jamil Mahuad, apoyados por coroneles de la Escuela Politécnica del Ejército.

El parlamento será instalado por el presidente de la Conaie, Antonio Vargas, quien junto con el dirigente Salvador Quishpe retornó en las primeras horas a Quito, luego de visitar el Oriente.

La agenda de la reunión consta de tres puntos: aprobación de las preguntas de la consulta para que los diputados titulares y suplentes revoquen sus funciones y en nuevas elecciones se elija a nuevos dignatarios.

El segundo punto es la posición de la Conaie frente al gobierno central, y el tercero, acuerdos y resoluciones.

La dirigente Blanca Chancoso dijo que el parlamento elaborará también las respectivas justificaciones de cada una de las preguntas de la consulta.

Además de la revocatoria de los diputados, se preguntará sobre la dolarización, las privatizaciones, el descongelamiento y la entrega inmediata de los fondos de los ahorristas de los bancos, y la libertad de los coroneles que participaron en el levantamiento del 21 de enero.

La recolección de firmas se inició en esta semana y de acuerdo a cifras de la Coordinadora de Movimientos Sociales, en tres días se ha logrado obtener 80.000 firmas de respaldo.

Para que la consulta sea viable, la Constitución de la República exige recoger el 30% de firmas de los empadronados y que las preguntas también se ciñan a la misma Constitución.

Por su parte, el dirigente de la Coordinadora, Pablo Iturralde, criticó a "la clase política tradicional del país, los magistrados de la Corte Suprema de Justicia y al presidente del Tribunal Supremo Electoral, Eduardo Villaquirán, que se han lanzado a una campaña furibunda, argumentando que la consulta es inconstitucional".

Dijo que la campaña es porque "ven que los privilegios que han tenido a través de los actos de corrupción y de saqueo, de los cuales se han beneficiado, están por terminarse por la voluntad soberana del pueblo". (MAP-TH)

'RETROCESO'

El analista político César Montúfar considera que desde 1990 el movimiento indígena ha ganado un importante espacio, político y reivindicativo, en el marco del sistema democrático.

Sin embargo cree que la revuelta del 21 de enero fue un retroceso en ese sentido, puesto que resintió la vida democrática.

"Después de eso, el planteamiento de la consulta representaba un regreso a sus anterior posición de moverse dentro del marco de la democracia", dijo.

Opina que esa vía da lugar a que los indios puedan incorporar planteamientos de otros sectores y caminar hacia una reforma política que desbloquee el país.

Pero sostiene que de ahí, pasar a plantear un interinazgo, sería pasar a una situación de mayor desestabilización que en este momento no es la más conveniente. (MAP)

OEA CON MAHUAD

El secretario general de la Organización de Estados Americanos (OEA), César Gaviria, se reunirá con el ex presidente Jamil Mahuad.

La reunión con el mandatario se producirá de "tal manera que tendrá la posibilidad, como debe ser en una democracia abierta como la ecuatoriana, de tener una percepción clara de lo que en Ecuador está sucediendo", dijeron varias fuentes.

Gaviria, quien llegará el próximo lunes a Quito, se entrevistará también con el jefe de Estado, Gustavo Noboa, y altas autoridades legislativas y judiciales.

En Quito, Gaviria se entrevistará con representantes de los sectores sociales y principalmente con el líder de la Confederación de Nacionalidades Indígenas (Conaie), Antonio Vargas.

El secretario de la OEA visitará también Guayaquil, donde se reunirá con empresarios y políticos. (EFE)

CONTINUA ►

CONTINUACION ►

FRANCISCO HUERTA
MINISTRO DE GOBIERNO

'Diálogo sin manipulación'

Apertura. Eso es lo que ha demostrado el presidente Gustavo Noboa al aceptar un diálogo directo con la Confederación de Nacionalidades Indígenas (Conaie), para este miércoles.

Pero ante las presiones de los indígenas de querer renovar el Congreso Nacional, el ministro de Gobierno, Francisco Huerta, se adelanta en advertir que "el diálogo no puede ser manipulado".

¿La Conaie ya no solo pide la renovación del Congreso. También analiza la posibilidad de que el régimen del presidente Gustavo Noboa sea interino y que se dé paso a nuevas elecciones para designar otro mandatario...
La consulta tiene que estar en el plano de lo constitucional, y los períodos constitucionales no pueden modificarse por plebiscito.

¿Cuál será la posición del Gobierno ante el indigenado?

Estamos planteando un gran acuerdo nacional ecuatoriano. Ahora queremos llevar esa inquietud a un hecho político nacional y tenemos oportunidades de cumplir nuestro anhelos.

¿Ese acuerdo significa cumplir con la clase indígena, una de las más marginadas en el país?
Una de las más marginadas, pero no la única. Creo que el tema es el combate a la pobreza que incluya a los indígenas, pero no solo a ellos. El enfoque podría ser estrictamente rural porque se piensa que es básicamente la población indígena rural, pero el 40% de ellos está en la áreas urbano-marginales. Es decir que tenemos que actuar en el campo y en la periferia de las ciudades, porque ahí hay grandes zonas de pobreza.

Hablando de promesas, ¿específicamente qué se le va a ofrecer a los indígenas?
Las reivindicaciones fundamentales que surjan del diálogo y el cumplimiento de los otros acuerdos que antes existieron y no se han cumplido.

¿Será fácil? Ellos mantienen una posición bastante severa...
No. Están abiertos al diálogo. Si vamos a conversar significa que lo están, pero el diálogo no puede ser una manipulación, tiene que ser una certeza se va a ofrecer lo que se pueda cumplir. (MAP)

TSE no daría paso a plebiscito

El presidente del Tribunal Supremo Electoral, Eduardo Villaquirán, enfatizó que ese organismo "no puede dar paso" a la consulta popular como es el deseo indígena, por ser inconstitucional.

Señaló que el tribunal dará trámite a todo plebiscito siempre y cuando las preguntas que se formulen "estén apegadas a la ley y al marco constitucional".

La Conaie comenzó a recolectar las firmas para tratar que las autoridades convoquen al plebiscito.

Según la cúpula indígena, la consulta serviría además para preguntar a la población si apoya o no la dolarización de la economía, la privatización de empresas públicas, si está a favor de la amnistía a los más de 100 militares insurrectos y si el poder judicial debe ser reorganizado.

Las autoridades han señalado que la única forma legal de revocar el mandato de los diputados, que acaba en enero del 2003, es la realización de un plebiscito en cada una de las 22 provincias para remover a sus representantes legislativos. (DHG)

CONTINUA ►

CONTINUACION ►

Indios denuncian atentado

La Confederación de Nacionalidades Indígenas (Conaie) denunció que el accidente de tránsito que sufrieron sus dirigentes, se debió a la persecución de dos vehículos desconocidos.

"Desde la salida de Riobamba los compañeros fueron perseguidos por dos vehículos sin placas y vidrios polarizados. Esto los obligó a acelerar la marcha del carro en el que viajaban y luego perdieron el control", dijo la dirigente de la Conaie, Blanca Chancoso.

Antonio Vargas, presidente de la confederación, junto con Salvador Quishpe y Ricardo Ulcuango, sufrieron el accidente a la altura de Pallatanga, a las 00:20 de este jueves, al precipitarse el vehículo conducido por Edwin Piedra a una profundidad de 30 metros.

Ulcuango fue el más afectado: sufrió rotura del omóplato y se recupera luego de haber sido atendido en el hospital militar de Cuenca, pero ayer por la mañana ya estaba en la Conaie trabajando. Los otros dos dirigentes resultaron ilesos.

ARCHIVO

Susto. Ricardo Ulcuango fue el más afectado.

Chancoso informó que los vehículos sin placas aparecieron en el trayecto y a pocos minutos de Pallatanga. El auto en el que iban los dirigentes perdió el control cuando ya no pudo mantener la distancia con los dos automotores que lo seguían.

Chancoso responsabilizó del hecho al Gobierno que "quiere impedir el avance de la consulta popular, a pocos días de iniciarse el diálogo con el ministro Francisco Huerta". Pide una exhaustiva investigación y " que se termine la persecución para garantizar la integridad física de los dirigentes de la Conaie". (TH)

Coroneles bajo corte militar

Los miembros de la Corte de Justicia Militar desmintieron que un consejo de guerra pueda ser la instancia final a la que los implicados, en los acontecimientos del 21 de enero, puedan acceder. Según esta explicación, la instancia máxima en la justicia castrense es la denominada Corte Militar.

La confusión surgió, luego de que el 28 de enero, el juez de instrucción, que recibió las causas en contra de los coroneles que participaron de la rebelión, se inhibió de conocer el caso por considerar que un general - Carlos Mendoza- estaba implicado. Los miembros de la Corte insisten en que él es el único que tiene fuero de Corte en este caso.

El proceso pasó al titular de la Corte Militar, Jorge Salgado, quien deberá determinar si Mendoza está implicado o no. Si su pronunciamiento es positivo, el caso deberá conocerlo entonces la Corte Militar.

En cambio, si Salgado considera que Mendoza no está implicado, el proceso volverá al curso normal. Esto es al conocimiento del juez de instrucción y luego al del juez de derecho. (DM)

CONTINUA ►

CONTINUACION ►

Tribunal falla a favor de Moncayo y Yandún

El Tribunal de lo Contencioso Administrativo de Pichincha aceptó el recurso de amparo constitucional que interpuso la defensa de los generales Paco Moncayo y René Yandún, para que se deje sin efecto el acto legislativo del Congreso, que aceptó las renuncias no presentadas por estos dos diputados de la ID.

Por la ilegalidad e inconstitucionalidad del acto legislativo votaron los magistrados Ernesto Muñoz y Patricio Secaira; mientras que el presidente del tribunal, Luis Barrezueta, emitió un voto salvado.

La decisión del tribunal de primera instancia tendrá que subir a consulta al Tribunal Constitucional (TC), para que lo ratifique o rectifique. Las partes, tanto los demandantes (Moncayo y Yandún) como el demandado, (Congreso en la persona de su presidente Juan José Pons), pueden apelar este fallo.

Si el TC ratifica esta resolución, los dos generales podrán regresar a ocupar sus curules. Extraoficialmente se conoce que ambos retornarían, pero para presentar oficial y legalmente sus renuncias a las funciones de diputados.

Según los abogados Patricio Romero Barberis y Galo Chiriboga, si el TC no ratifica el fallo, acudirán a tribunales de justicia internacionales para demandar al Estado, por la ilegalidad que se cometió contra sus clientes. (LC)

Indígenas exigen elecciones

UNIV_02_13_2000

QUITO.– El Parlamento Nacional de los Pueblos calificó al Gobierno de Gustavo Noboa como "de transición", a la vez que planteó que reformará la Ley de Partidos Políticos y Elecciones, para viabilizar la reestructuración total del Congreso Nacional y de la Función Judicial.

Además la Conaie considera que para los diálogos que mantendrán con el gobierno y que comenzarán esta semana, se necesita la presencia de observadores internacionales, para que sirvan como testigos y así evitar que no se incumplan los compromisos.

La conclusiones del Parlamento incluyeron la elaboración final de la seis preguntas que integrarán la consulta popular, propuesta por los pueblos indígenas y que fue "lanzada" oficialmente ayer.

"Invitamos a los 12 millones de ecuatorianos a participar en la recolección de firmas y con eso decirle al Ecuador y al Estado que exigimos inmediatamente un cambio profundo de este país", dijo Salvador Quishpe, presidente de Ecuarunari, principal filial de la Conaie, quien presidió el Parlamento de los Pueblos.

El congreso popular se declaró en "oposición e independencia" frente al régimen de Gustavo Noboa, por ser un "gobierno continuista de la política neoliberal".

"Exigimos transparencia y mano dura frente a la corrupción", señaló Quishpe.

Según el dirigente, el Parlamento de los Pueblos seguirá trabajando a través de las instancias locales, cantonales y provinciales para preparar el texto reformatorio de la Ley de Partidos Políticos y Elecciones, que reformaría, inclusive, las formas de elección de las máximas autoridades nacionales.

El Parlamento resolvió, además, que los diálogos con el gobierno de Noboa se canalizarán a través de la Conaie y de la Coordinadora de Movimientos Sociales y no a través del Congreso del Pueblo.

CONTINUA ►

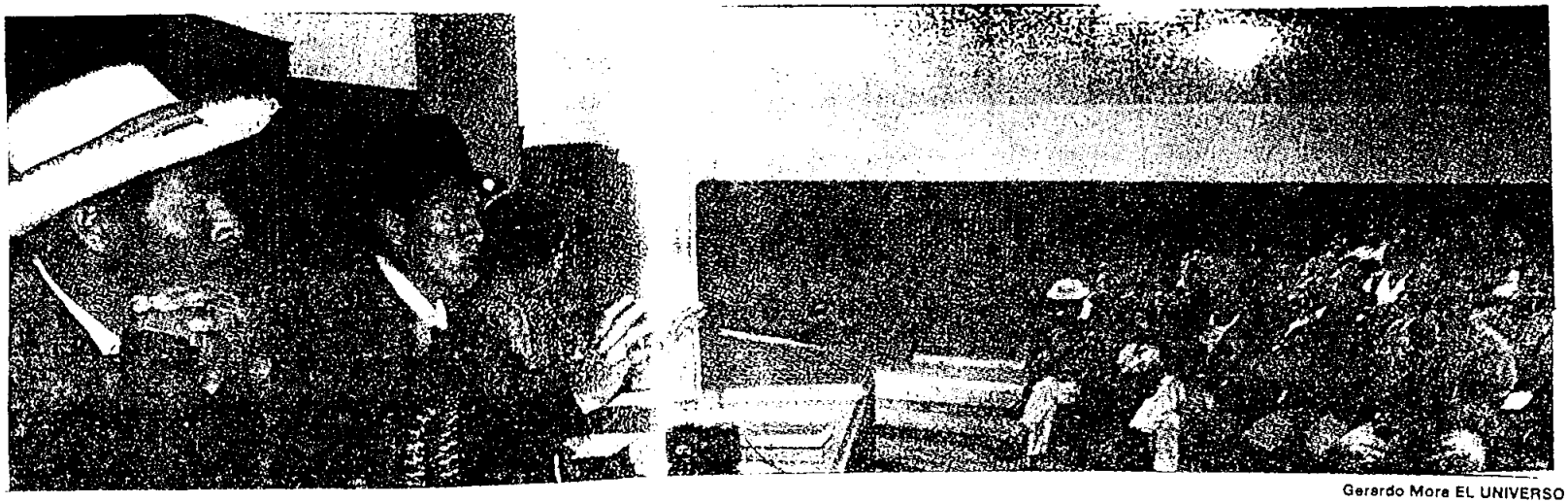

Gerardo Mora EL UNIVERSO

■QUITO.— El dirigente del Seguro Social Campesino, Jorge Loor, y el presidente de la Ecuarunari, Salvador Quishpe, presidieron ayer el Parlamento de los Pueblos, donde se reiteró la exigencia de convocar a elecciones para que se ratifique al gobierno de Gustavo Noboa o se nombre a otro. No estuvo en la reunión el presidente de la Conaie, Antonio Vargas.

CONSULTA DE LA CONAIE

1 ¿Dispone usted que todos los diputados cesen en sus funciones y se convoque a elecciones para sustituirlos en 60 días, en base a la nueva Ley de Elecciones y Partidos presentada por el Parlamento Nacional de los Pueblos del Ecuador, la misma que entrará en vigencia por mandato de esta consulta. Hasta que se posicionen los diputados electos, el ejecutivo transitorio no podrá emitir decretos ni normas con carácter de ley?

2 ¿Dispone usted el cese de los magistrados de la Corte Suprema de Justicia y del Consejo de la Judicatura y que la nueva Corte reestructure la función judicial. El Parlamento Nacional de los Pueblos del Ecuador presentará el estatuto especial para la designación de magistrados, el mismo que entrará en vigencia por mandato de esta consulta?

3 ¿Dispone usted la inmediata devolución de la totalidad de los fondos congelados al valor real del momento de la congelación? ¿No a la dolarización y convertibilidad, debiendo aplicarse el control de cambio de divisas? ¿No al pago de la deuda externa injusta para que estos recursos se destinen a la reactivación productiva sustentable e inversión social?

4 ¿Dispone usted la no privatización en todas sus formas de nuestros patrimonio natural y nacional, incluyendo seguridad social, agua, petróleo, electricidad, telecomunicaciones, educación, salud y que se declare prioridad nacional a la soberanía alimentaria del país?

5 ¿Ratifica usted la revocatoria del mandato popular del régimen presidido por Jamil Mahuad, realizado el 21 de enero del 2000 y dispone la libertad inmediata y el archivo definitivo de los procesos jurídicos y administrativos y el reintegro con todas las garantías y respeto pleno de los derechos de los militares, policías y civiles que respaldaron las movilizaciones de enero del 2000?

6 ¿Dispone usted la salida inmediata del Ejército de los EE.UU. de Norteamérica y de cualquier otro país ya que atenta contra la soberanía nacional?

Ulcuango insinúa atentado en su contra

HOY-02-12-2000

■ BR/HOY

Dirigentes indígenas viajarán hoy a Tena para promocionar su consulta

El presidente de la Conaie durante su intervención en el Foro de la UPA, en Cuenca

CUENCA.- Antonio Vargas y Ricardo Ulcuango, dirigentes de la Conaie, regresaron a Quito, donde hoy se reunirán con Pachakutik y los movimientos sociales para preparar el encuentro con el presidente Noboa, tras el accidente de tránsito registrado el pasado jueves en el sector de Pallatanga.

Ulcuango fue atendido en el hospital Militar de Cuenca; su hombro y brazo fueron inmovilizados y dijo que debe someterse a una intervención quirúrgica.

Ulcuango, vicepresidente de la Conaie, trató de viajar el mismo jueves a Quito, pero la aeronave salió de Cuenca con 50 pasajeros debido al mal tiempo; ante ello, asistió al foro organizado por la Unión de Periodistas del Azuay; en la noche viajó por tierra.

Manifestó: "a lo mejor nos quieren hacer algo"; aseguró que en la madrugada del jueves fueron perseguidos por dos carros antes del accidente y que justo en una curva, antes de un puente cercano a Pallatanga "les cerraron el paso y el carro, al no tener espacio, rodó 30 metros".

Explicó que no pudieron identificar los carros que le perseguían. Los dirigentes viajaban en una camioneta Ford 150.

Antonio Vargas tenía sus manos lastimadas; dijo que viajaba con el cinturón de seguridad. Ulcuango iba sentado a la derecha de Vargas y al parecer el carro fue golpeado en ese costado. Vargas irá al Tena para una concentración para la promoción de la Consulta. (RMT)

Parlamento del Pueblo modifica las preguntas de la consulta

CONTINUA ►

CONTINUACION ►

Exp_02.13._2000

El Parlamento de los Pueblos del Ecuador modificó ayer las preguntas de la consulta popular y declaró su oposición e independencia frente al Gobierno de Gustavo Noboa. Sin embargo, dialogará con el régimen el miércoles.

El hemiciclo del teatro Politécnico de Quito fue el lugar de concentración del Parlamento, en el que no se permitió el ingreso a los medios de comunicación. La mesa directiva estuvo presidida por Salvador Quishpe e integrada por Jorge Loor y Blanca Chancoso.

El Parlamento no reconoce como legítimo al Gobierno de Noboa y lo califica como transitorio. Advierte al Tribunal Supremo Electoral, TSE, que está obligado a acoger la consulta popular convocada por la Conaie.

Salvador Quishpe anunció que la Conaie y otras organizaciones sociales van a buscar un acercamiento con el régimen, para ver sí hay la voluntad política de cambio y luego se decidirá sí continúan o no con los diálogos. Este mismo día, mantendrán una reunión con el secretario general de la OEA, César Gaviria.

Las siguientes son las preguntas para la consulta:

1. Disponga usted que todos los diputados cesen en sus funciones y se convoque a elecciones para sustituirlos en 60 días, con base a la nueva ley de elecciones y partidos políticos que elaborará el Parlamento de los Pueblos, la misma que entrará en vigencia por mandato de esta consulta y hasta que se posesionen los nuevos diputados, el Ejecutivo no podrá expedir decretos ni normas con carácter de ley.

2. Dispone usted el cese del mandato de los magistrados de la CSJ y el Consejo Nacional de la Judicatura, y que la nueva corte reestructure la Función Judicial. El Parlamento presentará el estatuto especial para la designación de magistrados, el mismo que entrará en vigencia por mandato de esta consulta.

3. Dispone usted la devolución inmediata de la totalidad de los fondos congelados al valor real del momento de la congelación. No a la dolarización ni convertibilidad, debiendo aplicarse el control de cambio de divisas; no al pago de la deuda externa para que estos recursos se destinen a la reactivación productiva sustentable e inversión social.

4. Dispone usted la no privatización en todas sus formas de nuestro patrimonio natural y nacional, incluyéndose seguridad social, agua, petróleo, electricidad, telecomunicaciones, salud y que se declare prioridad nacional a la soberanía alimentaria del país.

5. Ratifica usted la revocatoria del mandato popular del presidente Jamil Mahuad, realizado el 21 de enero del 2000, y dispone la libertad inmediata, el archivo de los procesos jurídicos o administrativos y el reintegro con todas las garantías y el respeto pleno de los militares y policías y civiles que respaldaron las movilizaciones de enero del 2.000.

6. Dispone usted la salida inmediata del Ejército de los EE. UU. y de cualquier otro país que se encuentre en territorio ecuatoriano, porque atenta contra la soberanía nacional. (LC)

LA CONSULTA POPULAR

Piden que interrogantes no violen la Constitución

El presidente del Tribunal Supremo Electoral, Eduardo Villaquirán, solicitó a quienes apoyan el plebiscito que incluyan preguntas que no violen la Constitución, pues los indígenas pretenden que se consulte sobre la posibilidad de disolver el Congreso, lo cual no está contemplado en la Carta Magna.

El titular del TSE especifica que la "Constitución aprueba que la ciudadanía llame a consultas populares, pero también exige que estén sujetas a las prohibiciones que ella establece".

El ministro de Gobierno, Francisco Huerta, aclaró que no se trata de disuadirles de sus intenciones a los indígenas, pues el plebiscito tendrá vía libre si las interrogantes respetan la legalidad.

El líder de la Conaie, Antonio Vargas, reitera que el "tema no es negociable" y asegura que la ley suprema del Estado permite pedir que se revoque el mandato de los diputados que no hayan cumplido sus funciones o que se haya comprobado su implicación en casos de corrupción.

Agrega que en enero no se produjo un golpe de Estado sino un "acto cívico", que mantuvo firme la solicitud de un plebiscito para que los ciudadanos se pronuncien sobre la disolución del Parlamento y la Corte Suprema de Justicia. (RTG-EFE)

CONTINUA ►

CONTINUACION ►

EN LA CONAIE

Expectativa por la llegada de César Gaviria

Los sectores sociales, especialmente la Conaie, esperan con enorme expectativa la llegada del secretario general de la Organización de Estados Americanos (OEA), el colombiano César Gaviria.

Los líderes de la Confederación de Nacionalidades Indígenas aseguran que es interés de los aborígenes, que representan el 30% de los 12,5 millones de habitantes de Ecuador, "decirle al mundo lo que está pasando en este país, que se enteren de las razones que llevaron al pueblo indio a derrocar a Mahuad"

Extraoficialmente se conoce que Gaviria, quien arribará mañana al Ecuador en una visita de dos a tres días, tiene previsto reunirse también con las fuerzas políticas representadas en el Congreso Nacional y los dirigentes de la sociedad ecuatoriana.

El presidente de la Conaie señaló ayer que en la reunión que sostendrá con el presidente de la República, el miércoles próximo, le pedirá que cambie su política económica y le manifestará el rechazo del sector indígena a la dolarización de la economía.

"Si (Gustavo Noboa) sigue con la misma estructura, va a tener serios problemas porque el pueblo no aguanta y por la pobreza. El sistema vigente en el país no da más", subrayó el líder popular. (RTG-EFE)

La bendición del Inti

Por Guido F. **Calderón** TEL_02_14_2000

El cabo segundo Manuel Tixi fue enviado a esa lejana comunidad en el páramo andino por ser hijo de peluquero, mas no porque sabía cortar pelo; pero, en todo caso, los clientes eran poco exigentes y quienes más molestias daban eran las cantidades enormes de pulgas y piojos. Y el frío que helaba hasta el alma.

Cada fin de semana se reportaba a su unidad acantonada en la capital provincial y presentaba por escrito a sus superiores la lista de actividades de los dirigentes indígenas, los visitantes que habían llegado y a dónde viajaron los comuneros y para qué. Cualquier sospecha de organizar la subversión, ameritaba un informe urgente que incrementa uniformados inmediatamente bajo diferentes artificios.

Los necesitados campesinos recibieron con agrado la ínfima ayuda inicial, sin sospechar que se trataba de espionaje y control que paulatinamente aumentó a través de sargentos-enfermeros, tenientes-odontólogos, capitanes-médicos y demás oficialidad que empezó a vivir en carne propia la miseria andina, pero también comenzó asombrada a descubrir su maravillosa cosmovisión.

Tantas eran las necesidades de los potenciales subversivos que pronto los uniformados se vieron construyendo letrinas, casas comunales, escuelas, centros médicos, puentes, caminos, todo lo indispensable para una vida semidigna en medio de mingas, maíz, chicha y de sudor compartido en una convivencia que fue hermanando a los supuestos rebeldes y a sus probables represores.

La necesidad de estar en las comunidades y de servirlas para vigilar, obligó a los uniformados a estudiar más allá de típicas carreras militares y pronto los cuarteles se llenaron de licenciados, ingenieros, doctores y demás niveles académicos que transformaron interiormente a los militares en verdaderos sociólogos, graduados con honores en el mismo campo ya no de batalla sino del páramo y posteriormente de los pequeños pueblos, hasta llegar a los barrios marginales de las grandes ciudades.

CONTINUA ►

CONTINUACION ►

Lo que empezó como una labor de supuesta represión terminó convirtiéndose en un compromiso social ineludible e inquebrantable, hasta que fue habitual el ver festejar juntos a indios y uniformados, brindándose honores y afectos mutuamente al concluir con éxito sus obras conjuntas, sus objetivos. Ya no eran antagónicos. Ambos bandos encontraron que sus principales enemigos eran la marginación, la pobreza y la injusticia.

Para cuando se disolvió el fantasma del comunismo latinoamericano luego de la caída del Muro de Berlín, los conflictos de baja intensidad que tanto le preocuparon al Pentágono en la década de los 80, y que motivaron esta intromisión, no calaron en Ecuador y menos en el indigenado andino, pero en el proceso de prevenirlos o desarticularlos el poncho se fundió con el uniformado camuflaje al calor del Inti, del dios sol que los cobijó y protegió en los páramos andinos.

Ahora los monopolios de la iniquidad tratarán de enemistarlos otra vez y procurarán con todo su poderío político romper la bendición del Inti, pero el dios sol, el dios dador de la vida, es muy poderoso y siempre protege a sus hijos.

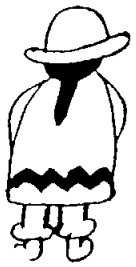

Tungurahua • El proyecto de desarrollo tiene apoyo internacional

Quisapincha: 18 comunas trabajan con autogestión

Tel - 02 - 14-2000

Este queso que sostengo, dice Isidro Toroshina, con una sonrisa y un dejo de satisfacción, es el que producimos en Ambayata, una comunidad situada a casi 2 800 metros sobre el nivel del mar, en donde el intenso frío decae cuando el sol esquiva las nubes y cobija las colinas agrícolas del noroccidente de la parroquia Quisapincha, a 20 minutos de Ambato.

¿Cómo empezó todo? Es un proceso que continúa hoy, con el apoyo de organismos no gubernamentales (ONGs). Toroshina maneja muy bien cifras y fechas. El es el administrador de las cuyeras y de la quesería de Ambayata, una de las 18 comunas que integran la Corporación de Organizaciones Campesinas e Indígenas de Quisapincha (Cociq).

La organización comunitaria fue el primer requisito que pidieron las ONGs para ayudarles y para gestionar apoyo internacional. Los resultados son sorprendentes, pues la capacitación ha cambiado la forma de pensar y de actuar de los líderes y ha transformado una parroquia, todavía acosada por una galopante emigración campesina e indígena hacia Estados Unidos y Europa.

Por ello, la creación de varias microempresas productivas es clave para el desarrollo. Lo que ocurre en la comuna Ambayata es solo un ejemplo.

Toroshina vuelve a colocar el queso enfundado en plástico, donde se lee en colores lila y verde: "Queso fresco Ambaya". Redacción Ambato

Los héroes indígenas volverán a la plaza

Com - 02 - 14 - 2000

Los 21 bustos de los caciques indígenas que adornan la Pileta de la plaza Indoamérica son las últimas esculturas que fueron reparadas por la Dirección de Parques y Jardines del Municipio. Estas acciones están contempladas dentro del plan de mante-

CONTINUA ►

CONTINUACION ►

nimiento y recuperación de las obras escultóricas que forman parte del arte público que adorna las calles, plazas y más espacios abiertos de la ciudad.

Estos bustos, por estar realizados con distintas clases de materiales como bronce, cemento y piedra, recibieron básicamente limpieza general y hubo casos en los cuales fue necesario realizar reparaciones, especialmente en los fabricados con cemento, que presentaban rupturas de ciertas partes como la nariz, orejas, etc.

Los 21 bustos fueron retirados de la antigua pileta hace aproximadamente un año. Inmediatamente entraron a los talleres de Las Cuadras, donde trabajan artistas vinculados a esta rama del arte público. Los artistas, con el uso de técnicas de restauración especiales, intervinieron las esculturas para que recobren la belleza de sus materiales originales.

Según la Dirección de Parques y Jardines, la mayoría de bustos ya están listos y serán reinstalados en la nueva pileta de la plaza Indoamérica sobre pedestales y apoyos en forma de cilindros de piedra de una altura de 1, 20 metros por 60 centímetros de diámetro. Las esculturas serán colocadas más bien por orden alfabético de países, a una altura uniforme que proporcione equilibrio e igualdad de las mismas.

Según el ofrecimiento de la dependencia municipal a cargo de los trabajos, los bustos de los héroes indígenas de la plaza de la Indoamérica volverán a lucir en ese sitio a mediados del presente mes, esto es, entre el 20 y 25 de febrero. En el último reporte del taller Las Cuadras, se afirma que al menos un 70 por ciento del total de las esculturas ha recibido hasta el momento intervenciones de mantenimiento de superficies y mejoramiento en general.

Mientras tanto, los espacios verdes que están frente a la Universidad Central se hallan concluidos. Aquí se sembraron distintas variedades de plantas.

La Conaie tensa la cuerda hasta el límite

EXP-02-14-2000

La consulta indígena ha despertado una fuerte polémica

Los llamados y advertencias de las autoridades del Gobierno, la Iglesia, el Congreso y el Tribunal Supremo Electoral cayeron en terreno estéril: la Conaie ha resuelto extremar su posición.

Con temas que van desde la remoción de todos los funcionarios de los poderes del Estado hasta el rechazo a la dolarización, las privatizaciones y el "no pago" de la deuda externa, la consulta indígena parece destinada a crear más tensión social en medio de la crisis.

La recolección de firmas de apoyo, que empieza hoy en todo el país, podría chocar con el deseo mayoritario de superar sin traumas los problemas nacionales, aunque la Conaie afirme que "solo el pueblo soberano es capaz de dar la salida a la crisis".

CONTINUA ►

CONTINUACION ►

Iglesia cree que desestabiliza

La Conferencia Episcopal del Ecuador considera que el contenido de las preguntas de la consulta fomenta la inestabilidad en el país.

'Se podría vivir sin democracia'

Roberto Chavarría, asesor de Juan José Pons, afirma que 'el pueblo se ha vuelto cínico' y que las encuestas revelan que el país puede vivir sin democracia.

Villaquirán hace una advertencia

El presidente del TSE, Eduardo Villaquirán, advirtió que si las preguntas de la Conaie no cumplen con la Constitución, no serán admitidas.

Los evangélicos inician movilizaciones en respaldo al proceso

La consulta une a indígenas

EXP. 02. 15. 2000

La consulta popular liderada por la Confederación de Nacionalidades Indígenas (Conaie), cuenta con más respaldo.

La anteriormente divorciada de la Conaie, la Federación Ecuatoriana de Indígenas Evangélicos (Feine), resolvió iniciar movilizaciones a partir de mañana miércoles en respaldo a la consulta.

Marco Murillo, presidente de la federación, informó que representantes de las 17 organizaciones que integran la Feine y de 2.500 iglesias evangélicas a nivel nacional, vendrán a Quito para concentrarse en el estadio de El Arbolito, para realizar movilizaciones pacíficas el 16 y 17 de febrero.

Dijo que la Feine está contra la dolarización y de las privatizaciones de las áreas estratégicas. "Más que cambiar un Gobierno, queremos que el modelo económico que se está implantado en el Ecuador, cambie. Las movilizaciones, según Morillo, es para sensibilizar al régimen para que no continúe con su política que perjudica al pueblo con el incremento de los precios de los productos de primera necesidad y de los combustibles.

Nosotros -señaló- apoyamos las iniciativas que vengan de los sectores más pobres, sobre todo de los indígenas.

Del mismo modo, el Frente Patriótico, respalda la consulta para la revocatoria de los diputados y es más radical al lanzar la propuesta de que también lo hagan los funcionarios de la Corte Suprema de Justicia y del Consejo Nacional de la Judicatura.

Luis Villacís, del Frente Patriótico, dijo que se coordina con la Conaie para que la consulta no sea negociable con el Gobierno ni el Parlamento. "Tenemos el apoyo nacional de organizaciones y la ciudadanía". (TH)

Indígenas imponen partido único

UNIV. 02. 15. 2000

GUAMOTE, Chimborazo (*José Valle*) .- Los indígenas de este cantón decidieron participar con representantes propios y en forma unitaria en las elecciones seccionales del mayo próximo.

Para ello, crearon el movimiento político indígena Coronel Ambro-

CONTINUA ►

CONTINUACION ►

Gerardo Mora EL UNIVERSO

■ QUITO.— El Presidente de la Federación de Pueblos y Organizaciones Indígenas Evangélicas del Ecuador, Marco Murillo, oficializó ayer su apoyo a la consulta de la Conaie.

sio Lasso, con el cual, impedirán terciar a otros partidos políticos.

No a blancos o mestizos

Según el alcalde local, Mariano Curicama, los indígenas no permitirán que tercien en los mencionados comicios los aspirantes de otras tiendas partidistas, ni los blancos o mestizo.

"Los ciudadanos guamoteños tendrán que abstener a integrar la lista de otros partidos", advirtió la autoridad cantonal.

Indicó que para agruparse como fuerza política, el domingo pasado fue creado el movimiento Coronel Ambrosio Lasso y a la vez eligieron a los miembros de la directiva, que será dirigida por Manuel Puculpala; como secretario Francisco Copa y gerente Miguel Condo.

La autoridad municipal aseguró que a la reunión del domingo pasado asistieron más de 2.000 personas quienes acordaron unificar los partidos políticos que existen en el lugar y agruparlos en el reciente movimiento que tendrá un caracter de indígena.

Rechazo a otros partidos

Aclaró que para las próximas elecciones no terciaran como agrupación el Movimiento Popular Democrático, Partido Social Cristiano, Pachacutik, Izquierda Democrática, Democracia Popular, Partido Roldosista Ecuatoriano, entre otras.

Curicama recordó que por más de 48 años trataron de lograr la unidad de los indígenas, pero recién desde el domingo la hicieron realidad, "vamos a ganar todas las dignidades en Guamote y no permitiremos la presencia de otras agrupaciones".

Indicó que la lucha del poder popular del sector tuvo su recompensa política porque en las últimas elecciones él ganó la Alcaldía de Guamote. "Fue la primera vez que un indígena dirige los destinos de un cantón.

Presentación y candidatos

Anunció que en la primera quincena de marzo serán importante para el movimiento indígenas, pues para el 5 está prevista la presentación oficial de la nueva agrupación y para el 12 se conocerá quienes serán los candidatos que participarán en las próximas elecciones.

Presencia femenina

El alcalde de Guamote aseguró que en esta ocasión la participación de la mujer será de un 50%, en cada lista.

¿Ambrosio Lasso?

El movimiento indígena adoptó el nombre del coronel Ambrosio Lasso, en reconocimiento de la trayectoria de uno de sus líderes, quien fue integrante del Ejército indio, que se mantienen desde la época de Atahualpa y Rumiñahui.

FP e indígenas evangélicos piden consulta

QUITO.— Los indígenas evangéli-

CONTINUA ►

CONTINUACION ►

cos y el Frente Popular oficializaron ayer su respaldo a la consulta popular planteada por la Confederación de Nacionalidades Indígenas del Ecuador (Conaie).

La Feine (Federación de Pueblos y Organizaciones Indígenas Evangélicas del Ecuador) anunció una gran movilización nacional que se iniciará mañana y culminará el miércoles. La concentración será en el parque El Arbolito.

Marco Murillo, presidente de la Feine informó que mañana llegarán los indígenas que pertenecen a las 17 asociaciones provinciales evangélicas. Para los dos días se han programado una serie de actos musicales, culturales, religiosos y un culto especial evangélico.

Con esta movilización la Feine toma por primera vez una posición política ante la situación nacional. Para sus dirigentes este es un paso importante en la búsqueda del reconocimiento de los indígenas evangélicos como parte del movimiento indio.

Frente Popular apoya

El Frente Patriótico (FP), por su parte, decidió expresar su apoyo público a la consulta popular convocada por la Conaie.

La organización anunció una serie de medidas para impulsarla. Así, el 22 de febrero realizará un acto masivo en el Estadio Universitario (de la Universidad Central), al que serán invitados los familiares de los militares detenidos durante la asonada del pasado 21 de enero, además de Monseñor Alberto Luna Tobar y otros líderes.

Pedidos justos pero inviables, según analistas

Aunque son justos los pedidos de la Conaie, los cambios que consideran las preguntas de su posible consulta popular crearían mayor inflación, una dictadura y hasta el caos. Así opinan analistas y profesionales consultados.

La Conaie propone la disolución del Congreso y su sustitución, reestructurar la Corte Suprema, descongelar los depósitos, suspender la dolarización, la moratoria de la deuda externa.

El editor de *Análisis Semanal* Walter Spurrier, consideró que las propuestas de la Conaie son justas, empero, estas no pueden ser viables.

Por ejemplo, dijo, no hay dinero para descongelar las cuentas y la única manera de devolver dinero es imprimiendo billetes y, al hacerlo lo que se causará es inflación y devaluación. Además, habría un sistema de economía cerrada, solo comparable a Cuba.

Mientras, el diputado socialista León Roldós argumentó que la Conaie tiene una habilidad indiscutible para montarse en lo que el país piensa.

Agrega que hace falta reformular las preguntas de la consulta para que solo así se concreten sus aspiraciones.

"Los cuestionamientos son válidos, lo que pasa es que no aparecen las soluciones, podrían buscar un diálogo, porque así como están, el resultado sería la dictadura o el casos", opinó Roldós.

Para Iván Baquerizo, director de Fuerza Ecuador, la consulta de la Conaie es inconstitucional, y su dirigencia defiende intereses centralistas, pretendiendo anarquizar al país, aliándose con el sindicalismo público para obstaculizar los cambios que requiere el Estado.

Además, Baquerizo cuestionó la legalidad de los parlamentos populares, porque la Constitución no los nombra.

Indígenas no dejarán terciar a los blancos

UNIV-02-15-2000

GUAMOTE, Chimborazo (*José Valle*) .— Los indígenas de este cantón resolvieron que no permitirán que en las elecciones del 21 de mayo participen candidatos de otras agrupaciones políticas, ni los blancos ni mestizos.

"Los ciudadanos guamoteños

CONTINUA ►

CONTINUACION ►

tendrán que abstenerse de integrar la lista de otros partidos", advirtió el alcalde local Mariano Curicama, tras explicar que así lo decidió la comunidad indígena del cantón, que además se unificó como fuerza política con el nombre de Movimiento Ambrosio Lasso.

"Vamos a ganar todas las dignidades en Guamote y no permitiremos la presencia de otras agrupaciones", anticipó Curicama.

El nuevo movimiento adoptó el nombre de un antiguo líder y héroe indígena. El alcalde dijo que desde hace 48 años se intentaba unificar a la comunidad indígena del cantón.

Agregó que esa lucha tuvo su recompensa en las últimas elecciones seccionales, cuando él ganó la Alcaldía de Guamote. "Es la primera vez que un indígena dirige los destinos de un cantón", recordó.

Más críticas y adhesiones a consulta

El debate generado por la propuesta indígena, de que se convoque a una consulta popular para decidir el cese de funciones de los actuales diputados, jueces, magistrados, negativa a la dolarización, entre otros temas, sigue generando importantes críticas y adhesiones.

Dos analistas políticos coincidieron ayer en lo inoportuno de esa consulta, en estos momentos, y en los negativos efectos que generaría.

Pero al mismo tiempo, al pedido de la Conaie se sumaron la Federación de pueblos y organizaciones indígenas evangélicas del Ecuador (Feine), y el Frente Patriótico que anuncian marchas para hoy.

Vargas: No estamos contra blancos

UNIV. 02. 16. 2000

Durante una corta visita a Guayaquil, el líder de la Conaie, Antonio Vargas, rechazó ayer una supuesta decisión del alcalde de Guamote, de no permitir la participación de personas que no sean indios en las elecciones del cantón Guamote.

Aunque Vargas dijo que primero hay que investigar la veracidad del hecho, señaló que "el espíritu y convicción de los pueblos indígenas es democrático... No estamos contra los blancos, ni mestizos".

Vargas, estuvo tres horas en Guayaquil para participar en el programa 'Causa Común' de radio *Sucre*. "Yo le pagué el pasaje en avión a Vargas", dijo Jaime Toral Zalamea, director del programa.

Cita con Gaviria

Luego de la entrevista, Vargas anunció a este Diario que hoy le demostrará al secretario general de la OEA, César Gaviria, que el levantamiento del 21 de enero no fue un golpe de Estado; y que en el país impera la corrupción, causa que los motivó a plantear la consulta.

Se refirió al anuncio oficial de la recolección de firmas para la consulta popular, planteada por su movimiento, hecho que se registró en la plaza La Marín en Quito. "La consulta es una minga y la vamos a auspiciar en varias ciudades".

Enfatizó que ningún "poderoso" está detrás de él. "La lucha es popular y ningún político está financiando este movimiento".

Vargas vino acompañado del presidente de los trabajadores judiciales, Luis Muñoz. Estuvieron para recibirlo Rubén Loor, el ingeniero Carlos Tapia, propietario del hotel Rizzo, entre otros.

Luego de la entrevista, Vargas fue llevado en un vehículo Bronco, de color rojo, al aeropuerto Simón Bolívar, y retornó a Quito.

Recogen firmas

Ayer en la plaza La Marín, en la capital, se vivió un ambiente festivo por la iniciación de la campaña de recolección de firmas para la consulta. Los indígenas quieren que se efectúe el 21 de mayo, junto con las elecciones seccionales. Varias personas firmaron, fundamentalmente para que se reestructuren las funciones Legislativa y Judicial.

Falquez pide a la Conaie recapacitar

"Ahora tenemos que acostumbrarnos a saber qué piensan determinados dirigentes de la Conaie porque de un día para otro se les ocurre liquidar las funciones del Estado", dijo el Vicepresidente del Congreso Nacional, Carlos Falquez Batallas, al analizar la propuesta de consulta popular de la agrupación.

Para Falquez el accionar de varios líderes de la Conaie es "politiquero" y no entiende que "este es un momento histórico en que todos los sectores debemos buscar el camino que nos permita encarar los graves problemas que tiene el país".

CONTINUA ►

CONTINUACION ►

Agregó que sería una cobardía decir que si cambiamos a los actuales diputados por otros se acabarán los problemas del país, y recalcó que los legisladores no defienden sus curules sino la institucionalidad del Parlamento, que a diferencia de anteriores no tiene ni camisetazos ni al hombre del maletín.

Consulta y amnistía, los fuertes de Conaie

HOY. 02.16.2000

El Gobierno pondrá sobre el tapete los convenios firmados y pendientes con los indígenas

Antonio Vargas (Conaie) recogió personalmente las firmas de los ciudadanos para realizar la consulta popular

La Conaie llega con todo a los diálogos con el presidente Gustavo Noboa. En principio, la dirigencia indígena se propone poner sobre el tapete su propuesta de consulta popular y la tesis de que el Gobierno actual solo es de transición.

Ayer, los dirigentes de los movimientos sociales también prepararon sus documentos y propuestas que coinciden en todo con los de la Conaie.

Uno de los temas polémicos será la propuesta de amnistía para los coroneles y oficiales de las Fuerzas Armadas y de la Policía, que participaron en el golpe militar del pasado 21 de enero.

Por su parte, el Gobierno analizará, en principio, los planteamientos indígenas y a la vez propondrá revisar los acuerdos y convenios firmados o pendientes que dejó el presidente Jamil Mahuad.

Y al mismo tiempo, contará con los criterios de apoyo del secretario general de la OEA, César Gaviria, además de que antes del encuentro Gustavo Noboa se reunirá con el subsecretario de Estado de EEUU, Thomas Pickering. (OP)

Gaviria: Solo consenso salvará

CONTINUA ►

CONTINUACION ►

la democracia

- Secretario de la OEA se reunirá con dirigentes de indígenas.
- Conaie inició la recolección de firmas para su consulta.
- Hoy arriba el Subsecretario de Estado, Thomas Pickering.

UNIV_02_16_2000

QUITO.– Los consensos son la única vía que permitirán al Ecuador fortalecer la democracia que, actualmente, está en peligro.

Este llamado lo hizo ayer César Gaviria, Secretario de la Organización de Estados Americanos, OEA, en el marco de una visita de tres días al país.

Gaviria se reunió con ex mandatarios, con el Presidente Gustavo Noboa y con los bloques legislativos, para conocer de cerca la situación política del país.

"Sentimos los embates contra la democracia ecuatoriana, como amenazas contra las instituciones democráticas de todas nuestras naciones", dijo Gaviria, luego de su reunión con Gustavo Noboa.

Señaló que otra ruptura de la democracia significará el aislamiento internacional del país.

La declaración de Gaviria se produjo en la víspera de la primera reunión entre el Presidente Noboa y la dirigencia indígena, prevista para las 10h00 de hoy.

Los indígenas, que ayer iniciaron la recolección de firmas para la consulta popular que promocionan, también se reunirán con Gaviria para exponer porque destituyeron a Jamil Mahuad.

Cayambe • Desde hace 15 años, en 110 comunidades

55 mil campesinos idean y ejecutan su desarrollo

Centenares de proyectos productivos y programas de educación, salud y servicios básicos. Una ONG española ha sido la mejor aliada de las iniciativas de la zona.

Com_02_16_2000

Secándose las manos en el delantal, cruza el patio de tierra, dejando atrás una tina de ropa por lavar. Son las 12:00, hora de prender el fogón para el almuerzo. Una vez en la cocina, Sonia Guascota no piensa mucho antes de decidir: "caracoles apanados, hoy los comeremos apanados".

En cebiche, fritos, asados, en sopa... desde hace tres años estos pequeños animalitos han llenado los platos de latón de su esposo y sus tres hijos. Entre el cuarto del fogón y los dormitorios, esta mujer de 26 años se valió de un préstamo del fondo de la Casa Campesina de Cayambe para levantar poco a poco la finca de crianza de caracoles "Gualac".

Debajo de lo que parece un pequeño plantío de flores -con cubierta plástica y microclima interior- aparecen más de una docenas de cajones largos llenos de tierra donde maduran los caracoles.

Actualmente, Sonia vende por mes 3 000 reproductores y 1 200 caracoles lavados listos para un buen "escargot" a clientes fijos de embajadas en Quito, que le representan ingresos por 30 millones de sucres, de los que descuenta la mitad para inversión.

Como esta funcionan en las 110 comunidades campesinas de Cayambe centenares de empresas familiares, en su mayoría manejadas por mujeres, tan-

CONTINUA ►

CONTINUACION ►

to de productos no tradicionales de la zona -caracoles, alcaparras, hongos, truchas- como los propios -tomates, babaco, arverjas, quesos-, que han permitido a cerca de 55 mil indígenas continuar un proceso de desarrollo que se consolida con la preparación técnico-agropecuaria de las nuevas generaciones.

Esto responde a un proceso de 15 años, iniciado para mejorar la producción láctea de la zona como soporte de las familias que no fueron absorbidas por las floricultoras. Así, los mismos campesinos propusieron su plan de desarrollo, partiendo de su cosmovisión, y con la colaboración de Javier Herán, sacerdote de la comunidad salesiana, lograron que sus proyectos capten la atención y el apoyo de varios organismos internacionales.

El más grande aliado que hasta el momento ha tenido la Casa Campesina de Cayambe, ha sido la fundación española "Ayuda en Acción" que durante los 15 años ya ha invertido cerca de siete millones de dólares en programas de distinta índole: los productivos, que permiten a los indígenas desarrollar cultivos, artesanías, productos lácteos... mediante créditos de entre cuatro y 12 millones de sucres, a los que acceden después de una selección de la Asamblea Campesina, que se reúne cada mes.

Los sociales, que cubren salud con capacitación a promotores comunitarios y parteras, y un centro médico; educación, con 30 centros de cuidado infantil dirigidos por los campesinos; y servicios básicos, como empedrados, puentes, agua, vivienda... trabajados en gran parte a través de mingas.

En la Casa Campesina se promueve la capacitación

Tanto para quienes ya montaron sus microempresas, como para las nuevas generaciones, la capacitación es constante. Hace un par de meses arrancaron los talleres de cerrajería, mecánica y carpintería para 24 jóvenes campesinos -entre los 15 y 25 años-, quienes a la par de su instrucción ya empiezan a producir artículos que se comercializan. Adicionalmente, desde marzo se iniciará un programa de estudios agropecuarios a distancia para que los jóvenes tecnifiquen la producción en la parcela familiar.

Una maternidad será el centro de la red de salud

La estructura ya está levantada y en junio la maternidad de la Casa Campesina empezará a funcionar. Esta será el centro de una red de salud que se ha montado de a poco, con la capacitación de agentes comunitarios de salud, entre los que se cuentan 50 parteras indígenas; la colaboración de especialistas: dos médicos fijos y contactos en hospitales de Quito para casos críticos, y un coche-hospital. Por el momento, en la consulta general y odontología de la maternidad ya se atiende a 50 pacientes diarios.

Con hilos de colores, 70 mujeres cuentan historias

Hace 15 años, la microempresa de bordado fue la primera en ocupar un cuartito de la Casa Campesina, que hoy funciona junto al colegio Domingo Sabio de Cayambe. Allí, una vez por mes se reúnen 70 mujeres indígenas -la menor

CONTINUA ►

CONTINUACION ►

tiene 12 años-, para presentar sus diseños en papel y distribuir los hilos con los que contarán sobre la tela cómo se pastorea en las laderas del monte o cómo se baila en la fiesta de San Juan. Ellas bordan camisetas, almohadas, bolsos, tarjetas... con una precisión asombrosa y una capacidad natural para dar vida a sus obras, que son compradas en Italia y España.

Quesos, cerdos, lombrices y hortalizas, una cadena

En las tres hectáreas de los hermanos Chancosi se hace tangible la palabra productividad. Hace siete años empezaron a elaborar quesos con 10 litros de leche en las ollas de su madre. Con un préstamo de la Casa Campesina acrecentaron su producción. Ahora procesan 2 300 litros; con el suero que obtienen alimentan a enormes cerdos, con el excremento de estos hacen lombricultura que les da el abono para los suelos en los que siembran hortalizas. Esta experiencia tiende a repetirse con el resto de proyectos.

Técnicas y crédito, con el resto corre la comunidad

Solo en el último mes se entregaron 87 créditos del fondo campesino. Alrededor de 500 millones de sucres fueron repartidos. Vicente Gualavci acaba de pagar el suyo con la venta de su primera cosecha de tomates. Con 12 millones levantó una huerta orgánica, cubierta, con un sistema de riego por goteo y capacidad para sembrar 2 600 plantas. Recibió capacitación y ahora desarrolla sus propias técnicas para mejorar su producto basado en experimentación. Sus cuatro hijos colaboran él.

La radio los contacta en quichua o en español

A las 14:30, las voces de los niños de las comunidades abren la programación de Radio Mensaje, emisora de la que desde hace 10 años se hace cargo la Casa Campesina. Durante las seis horas que permanece al aire, trasmite información en quichua y en español, a manera de radio revista con temas de utilidad para los campesinos; además del programa infantil, el educativo y los segmentos de mensajes (uno a las 18:00 y otro a las 20:40), un espacio abierto para las comunicaciones comunitarias.

Fotos: Patricio Terán / EL COMERCIO

El "poder indígena"

Exp_02_16_2000

BARAJANDO LOS DIAS

JORGE VIVANCO MENDIETA

Si los dirigentes indígenas se envanecen, calculan mal y sobredimensionan su verdadero poder político pensando que sólo su acción produjo, sin disparar un tiro, el derrocamiento del ex Presidente Jamil Mahuad, cometerían un grave error que perjudicará sus planes y restará confiabilidad de la ciudadanía en el movimiento indígena y en quienes lo dirigen. Digo esto porque se nota, especialmente en ese buen dirigente indio Salvador Quizphe, una especie de ensoberbecimiento que hipertrofia la realidad del sector y olvida otros factores sin los cuales el levantamiento del 21 y 22 de enero pasado, jamás hubiese tenido los resultados que se experimentaron.

El gran acierto del levantamiento indígena fue haber interpretado lealmente el sentir mayoritario de la ciudadanía frente a un gobierno que se desmoronaba irremediablemente por sus errores, cuyas consecuencias las pagaba con dureza increíble el pueblo ecuatoriano; como interpreta ahora con acierto la desconfianza que la mayoría del pueblo tiene en el Congreso y en la Función Judicial. Más propio sería decir en la actual estructura parlamentaria y en el origen de los magistrados de la administración de justicia. Pero no sólo eso atraerá el número de firmas que piensan recoger los indígenas para llamar a una Consulta Popular pidiendo que se disuelva el Congreso y reorganice la Función Judicial; y a que si se llevase a cabo la Consulta, el SI sería rotundamente mayoritario. Hay otros factores primordiales que los indígenas, si aspiran a mantener y ampliar en forma permanente su espacio político, deben tomar en cuenta muy cuidadosamente.

El pueblo al apoyar los planteamientos hechos por los indígenas porque interpretan sus disgustos y sus anhelos, no ha entregado el poder al sector indígena.

Este, el sector indígena, no forma como dice el señor Quizphe, la tercera parte de la población ecuatoriana; a lo más será una sexta parte, 2 millones digamos, frente a 12 millones de ecuatorianos. El poder político está en manos de todos esos 12 millones de ecuatorianos que involucran a indígenas, a mestizos que son la mayoría, a unos pocos blancos-blancos, al sector negro que hoy se llama afro-ecuatoriano, de gran importancia en el espectro poblacional del país, etc.

Que los indígenas han demostrado una organización admirable que se reflejó en la marcha sobre Quito, en la toma de la capital y de los Palacios del Congreso, de Justicia, y de Gobierno, es evidente; como evidente es también que eso pudo producirse por la disciplina del sector y por su actitud ancestral, que permite las formaciones multitudinarias uniformes que ningún otro sector puede manejar tan bien como los actuales dirigentes del indigenado. A eso se agrega lo ya dicho, que interpreta con franqueza, claridad y valentía los anhelos latentes en la gran mayoría de ecuatorianos, respecto a la etapa más sombría de la historia ecuatoriana, a la que ha sido llevado su pueblo por la clase política, los partidos tradicionales, la corrupción representada en la estructura administrativa del país y en las propias leyes. Proclamar la reforma profunda de esta situación, era interpretar el anhelo aplastántemente mayoritario del pueblo.

Lo hicieron los indígenas, pero no los sectores políticos, a pesar de que a ellos les correspondía, porque ellos son los culpables de esta realidad, culpables y usufructuarios, y por eso el pueblo ecuatoriano está en proceso de descalificar a la clase política en general, representada en el Ejecutivo, el Congreso y la Función Judicial.

Y hablando del "poder indígena", su camino lo están abriendo los demagogos que adulan hasta la exageración humillante a la clase indígena; clase que no se deja engañar fácilmente, que recibe el favor pero con estrecho beneficio de inventario y con mezquina gratitud.

La dirigencia indígena

Exp_02_16_2000

LUEGO DE LOS dramáticos sucesos de enero, que pusieron al país al borde de la anarquía, parece que la dirigencia indígena, atrincherada en

CONTINUA ►

CONTINUACION

la Conaie, ha sobredimensionado sus derechos y ha tratado de dictar normas al margen de la realidad nacional y de su estructura jurídica.

NADIE PUEDE desconocer que los indígenas merecen una especial preocupación del poder público dadas las circunstancias en que se desenvuelven y su centenaria marginación.

TAMPOCO SE puede desconocer que esa dirigencia captó, con realismo y perspicacia, el estado de agotamiento en que ha caído lo que se llama el sistema democrático, con la pérdida de confianza y la falta de seriedad y de valor de los líderes políticos para enfrentar los retos de un país envuelto en una ola de corrupción, sumido en la crisis y la desesperación que ha traído consigo la miseria de una inmensa mayoría de sus pobladores. Y más que eso, la misma complicidad con ese estado de cosas de toda una clase dirigente que ha perdido el norte de los valores esenciales y se ha precipitado, con demenciales apetitos,en la vorágine de un usufructo ilegitimo de los bienes y los derechos de la colectividad nacional.

Nada autoriza a ninguno de los estamentos de la sociedad ecuatoriana a pretender convertirse en una dictadura colectiva con la cual se trata de marginar a millones de ciudadanos, propugnando un racismo totalitario y pernicioso.

PERO TODOS estos hechos y circunstancias no autorizan a ninguno de los estamentos de la sociedad ecuatoriana a pretender convertirse en una dictadura colectiva con la cual se trata de marginar a millones de ciudadanos, propugnando un racismo totalitario y pernicioso.

EL ECUADOR constituye una nación en la cual indios, mestizos y blancos, deben tener iguales derechos e iguales oportunidades. Ese es el deber ser de la nación y si no ha sido así a lo largo de siglos de historia, es misión de todos buscar, con los medios legítimos, el establecimiento pleno de la justicia que no es otra cosa que dar a cada cual lo que le corresponde en derecho.

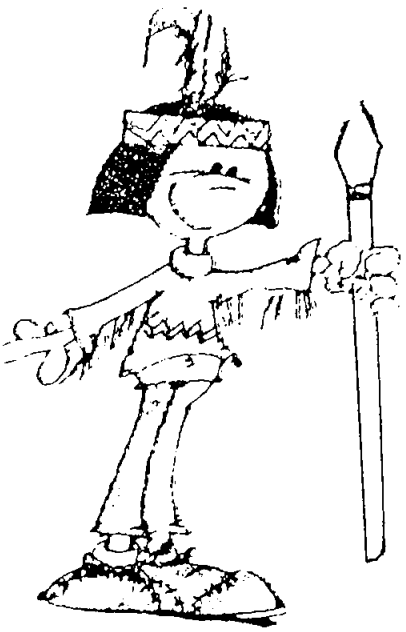

LOS INDIOS deben ser atendidos en sus necesidades, deben ser incorporados al quehacer político, social y económico del país y tienen que serlo con aquello que es norma de la solidaridad humana, es decir, atendiendo, con mayor solicitud y esmero, la satisfacción de sus necesidades.

ESO PODRÁ hacerse cuando el poder público, los representantes del Estado, tengan una visión amplia y certera de la realidad y de la justicia.

PERO PRETENDER que los derechos de los indígenas suponen la supresión o el menosprecio de los derechos de los demás integrantes de la nación, es someter a éstos, que son la inmensa mayoría, a una tiránica marginación, es pretender una venganza histórica en vez de un reencuentro fraternal, superior manera de saldar viejas cuentas y de buscar metas comunes.

SIN EMBARGO, si lo que se ha llamado la clase dirigente no es capaz de cumplir con sus deberes, la insurrección, el malestar social y la protesta, se encenderán cada vez más dramáticamente.

PODER EJECUTIVO, Congreso, Poder Judicial deben dar muestras fehacientes de que son capaces de actuar en consonancia con el interés nacional, la justicia y el derecho y de hacerlo severamente, sin ninguna clase de concesiones.

LOS INDÍGENAS son parte de un hogar que es la nación ecuatoriana, diversa física y racialmente, pero única en su destino; su deber consiste en actuar en servicio de los fines y objetivos nacionales; pero la mayoría de ecuatorianos, que no son indígenas, deben hacer sentir a estos compatriotas, largamente desposeídos, que sus derechos y prerrogativas, lo mismo que los de todos los ciudadanos, tienen vigencia real y están plenamente garantizados.

Kipu

La danza de las consultas

Exp-02-16-2000

ATALAYA

BYRON LÓPEZ CASTILLO

Para todo somos noveleros. Por eso nos dicen monos.

La consulta popular, que es una arma democrática de profundo significado y de gran trascendencia para una sociedad civilizada, ha sido desnaturalizada en el Ecuador.

¿Cuántas consultas populares se han llevado a cabo hasta este momento? Hemos perdido la cuenta.

¿Se ha respetado, acaso, la voluntad del pueblo expresada en cada una de esas consultas?

Que recordemos, no.

Se las ha manoseado por "los de siempre" para quitarles importancia. Se las ha utilizado como instrumento político para que cada consulta se convierta en una reacción de rechazo a la gestión del gobierno de turno, aunque la consulta no conllevara ninguna pregunta vinculada con ese régimen.

Como consecuencia del estallido social del 21 y del 22 de enero de este año, se están planteando una serie de consultas.

Los que no quieren que el país cambie por ningún motivo, se han anticipado en decir que esas consultas son inconstitucionales y que por lo mismo no deben ser aceptadas por los organismos competentes.

Por lo tanto, el resultado de esas consultas, en caso de llevarse a cabo, ya se conoce cuál va a ser.

Con la Constitución se juega como con una muñeca de trapo. Hay que defenderla según sean los intereses que se pongan en juego. Cuando se le congelaron los dineros a todo el pueblo ecuatoriano a título de salvataje para los banqueros deshonestos, lo que en realidad se operó fue una incautación disfrazada con el apodo de "congelamiento". La incautación está prohibida por la Constitución. Pero como había que salvar a los ladrones, "los de siempre" nada dijeron. Y las voces de los pocos que se atrevieron a decir que ese fue un acto inconstitucional violatorio de la carta magna, fueron voces que se perdieron en el desierto.

Ahora que el Tribunal Constitucional acaba de resolver que el dinero "congelado" debe ser descongelado para que le sea devuelto en su totalidad a los clientes de los bancos cerrados o abiertos, sin más dilaciones, ya que estos bancos han expresado que sí están en condiciones de pagar esos dineros, se dice que no hay dinero y que, por este motivo la resolución del Tribunal Constitucional no va a quedar sino en una simple resolución. Allí nadie dice ¿por qué no se respeta la constitución. Y, por el contrario, se la viola?

Cuando la caída aparatosa del bucaramato, se violó la Constitución al no permitir que accediera al poder la Vicepresidenta de la República. Pero "los de siempre" nada dijeron.

Quienes ahora opinan porque las consultas que van a ser planteadas por diversos sectores de la sociedad ecuatoriana son inconstitucionales, deben comprender que el pueblo ya no aguanta más el actual orden de cosas.

Y en su desesperado afán por encontrar salidas a su angustia, propone fórmulas que en el fondo sí llevan la intención de cambiar al Ecuador.

El cambio lo queremos todos: tirios y troyanos, blancos y negros, indios y mestizos, cholos y montubios. Todos estamos cansados de este sistema "democrático" (?) que a lo único que nos ha llevado es a soportar una crisis nunca antes vista ni vivida en la República.

Pero si los ortodoxos se oponen a que la voluntad del pueblo se imponga sobre la carta fundamental, a título de ser defensores de la "democracia", aunque nos lleve el diablo a los quintos infiernos, deben cambiar su discurso y comprender que el sufrimiento, la depresión moral, el hambre, la desocupación que soporta el pueblo ecuatoriano no pueden ser represados por artículos legales o constitucionales por muy importantes que sean, lo que los debe obligar a reaccionar y a comprender que los fracasos que sufre el Ecuador son consecuencia de que los que tienen en sus manos la tarea de hacer algo por el país, siempre lo hacen demasiado tarde cuando son rebasados por los movimientos sociales. Son individuos o fuerzas políticas que reaccionan ante los acontecimientos, pero no logran dominarlos, porque se niegan a aceptar lo que ven o lo que oyen y lo máximo que hacen es alentar esperanzas que luego se pierden en el vacío.

El Presidente de la República, el Congreso Nacional, el Poder Judicial deben ser receptivos y aceptar que el país no puede seguir como está, y si son responsables y sienten en verdad el dolor de un pueblo que grita su angustia, lo que deben hacer es recoger las propuestas de la ciudadanía y convertirlas en realidad mediante un compromiso nacional que los ecuatorianos lo

CONTINUA ►

CONTINUACION ←

pedimos desde hace años, sin que nadie nos escuche. Compromiso que significa renunciamientos a aspiraciones partidistas o personales. El gobierno de Noboa debe procurar este compromiso nacional para justificar su paso por la presidencia de la república.

Consulta de la Conaie

EXP-02-16-2000

DR. ALEJANDRO PERÉ CABANAS

Antes que nada contesto una consulta que me han formulado algunas personas sobre lo que significa "aquelarre": "Junta o reunión nocturna de brujos o brujas, con la supuesta intervención del demonio, ordinariamente en figura de macho cabrío, para la práctica de las artes de esta superstición".

La consulta popular es un derecho que se puede ejercer con la mayoría absoluta de los votantes y cumplimiento de determinados requisitos.

No debe confundirse la "revocatoria" del mandato con "la disolución" del Congreso Nacional.

"Revocar" es dejar sin efecto un mandato.

"Disolución" es destruir, aniquilar, al Congreso Nacional; para lo cual sería necesario reformar la Constitución.

Sería similar a que alguien pretenda que se consulte respecto al nacimiento de una "República de Guayaquil", para lo cual también habría necesidad de reformar la Constitución que establece cuál es el territorio ecuatoriano.

Además, las preguntas de la consulta de Conaie, organismo respetable (que también debe respetar la Constitución) son confusas, no sólo en el significado de ciertas palabras sino también al mezclar varias preguntas en una sola.

Ejemplos: La primera plantea: a) La "disolución" del Congreso Nacional; b) que se dicte una nueva Ley de elecciones y Partidos Políticos; c) Que el proyecto respectivo sea presentado por el "Parlamento de los pueblos del Ecuador", que no conozco esté facultado para presentar proyectos de ley en los términos dispuestos en el artículo 146 de la Constitución; d) se plantea la "reestructuración de la Corte Suprema".

En la segunda pregunta son mayores las confusiones porque consulta:

a) ¿Está usted de acuerdo con la inmediata devolución de los fondos congelados? La respuesta es obvia: ¿Quién no está de acuerdo que le devuelvan lo que inconstitucionalmente le han quitado? b) ¿Quién no quiere que le devuelvan "al valor real al momento de la congelación"?. ¿Cuál es ese valor real y quién lo establece?. c) ¿Está usted de acuerdo con la "suspensión" de la dolarización? Se estaría únicamente retardando por algún tiempo dicha dolarización porque "suspender" no es lo mismo que "anular". d) La instalación del control del sistema de cambios de divisas debe también ser materia de otra pregunta concreta. e) La moratoria de la deuda externa por veinte años también debe ser materia de otra pregunta concreta.

Si analizamos la tercera pregunta también vemos que existen varias consultas en la misma, como son: a) ¿Está de acuerdo con la modernización del Estado y de los servicios públicos que significa una mayor eficiencia de los mismos? La inmensa mayoría estaríamos de acuerdo; b) Pero que no se consulte, a renglón seguido, si ¿estaríamos de acuerdo para que "se suspenda" la privatización del patrimonio nacional?, cuando precisamente en la inmensa mayoría de países del mundo la modernización guarda relación, si no total, con un gran porcentaje de privatización de empresas, en base de concesiones, etc de cuyos ingresos precisamente existirían rentas para educación, salud, etc. que plantea la referida pregunta tercera.

La libertad inmediata, el archivo definitivo de los procesos jurídicos, administrativos iniciados contra civiles o militares participantes en movilizaciones del "21 de enero", de acuerdo con el significado de dicha palabra, está indicando que se ha puesto en pie de guerra tropas u otros elementos militares.

Por lo anterior considero que si se desea consultar en la forma que lo hacen las cuatro preguntas deben diferenciarse en otras áreas.

Además, deben ser elaboradas en base del significado de los términos o palabras consultados, para no caer en aquella anécdota de un gramático de la Real Academia Española, que salía de una casa de citas y la mujer lo sorprende en la puerta, saliendo con una "amiguita" a lo que la mujer le increpa diciéndole: "Estoy sorprendida". El gramático le contesta: "No, mi amor, el sorprendido soy yo. Tú estarás estupefacta".

Dialogan, pero nadie cede

UNIV_02_17_2000

EE.UU. propondrá ayuda económica

Está lista la pregunta sobre autonomías

Pide hacer reformas aunque sean fuertes

Marcha de indígenas evangélicos en Quito

QUITO.– El primer diálogo entre los indígenas y el Gobierno terminó sin avances significativos, una vez que el régimen anunció que no dará marcha atrás en dos de las tres propuestas planteadas por la Conaie: el retiro de la llamada ley trolebús del Congreso Nacional y la suspensión del esquema de dolarización.

Después de más de cinco horas de conversaciones, el Secretario de la Administración Pública, Marcelo Santos, reiteró que esos son temas "conversables, pero no negociables".

De esa forma resumió la posición del Gobierno: los indígenas y grupos sociales serán informados acerca de estos aspectos (para lo cual se crearán las respectivas comisiones), pero no conseguirán que el régimen cambie de posición.

Por su parte, los indígenas no aceptaron siquiera debatir sobre la consulta popular, que según dijeron, "es una decisión que no se cambiará". Sin embargo, hubo una mejoría en el tono del discurso indígena: No mencionaron plazos para el Gobierno y aceptaron analizar el esquema de descongelación.

También esperarán del Congreso una respuesta positiva a su pedido de amnistía para los militares que participaron en la asonada del 21 de enero.

El encuentro entre los indígenas y el Gobierno se produjo precisamente en un día cargado de llamados al consenso, como el que hizo Thomas Pickering, Subsecretario de Estado para Asuntos Políticos.

El alto representante de EE.UU. se reunió con Gustavo Noboa, le ofreció el apoyo de su país, pero además advirtió a los sectores sociales y militares sobre la fragilidad del nuevo Gobierno ecuatoriano.

César Gaviria, Secretario General de la OEA, también se reunió con los indígenas, con el ex presidente Jamil Mahuad y otros líderes políticos.

Preocupación en EE.UU.

WASHINGTON, EE.UU., *(Efe)*.– "Estamos preocupados porque la democracia en America Latina puede estar en su límite", "Ecuador, por ejemplo, está al borde del caos", afirmó Ben Gilman, Presidente del comité de Relaciones Internacionales de la Cámara Baja, en una reunión sostenida ayer con la Secretaria de Estado, Madeleine Albright.

En la cita, en la que se analizó el programa de política exterior, varios congresistas estadounidenses expresaron su preocupación por los diversos problemas políticos y económicos que afectan a América Latina, y en especial por la evolución de la democracia.

En su respuesta, Albright reconoció la preocupación del Gobierno por la evolución democrática de América Latina, y que "en cada uno de los países penden una serie de amenazas por situaciones económicas internas".

Gilman expresó el apoyo a la política referente a Colombia.

LA JORNADA EN FRASES

"La Constitución es clara, el Presidente es el comandante en jefe y ellos (los militares) tienen la obligación de obedecer su autoridad y no involucrarse en la política".

Thomas Pickering
Subsecretario de Estado de EE.UU.

"No tengo la menor duda de que en el seno de las naciones americanas, el momento en que se rompa el orden

CONTINUA ►

CONTINUACION ►

constitucional, país que lo haga se va a ver sometido a un significativo aislamiento internacional".

César Gaviria
Secretario General de la OEA

"Hemos dicho que no estamos de acuerdo con la dolarización ni con la privatización, que la consulta popular que ha hecho el pueblo ecuatoriano, va a seguir adelante".

Antonio Vargas
Presidente de la Conaie

"El Congreso está cuestionado en este momento. Si el Parlamento da paso a aquello (las leyes para la dolarización), entonces aún más el hambre y la miseria hará que nos tengamos que levantar".

Salvador Quisphe
Presidente de la Ecuarunari

"Nosotros tenemos el mejor ánimo de entendernos (con los indígenas), y más que el ánimo, la necesidad, porque si el país sigue despedazándose, entonces no vamos a ningún lado".

Francisco Huerta
Ministro de Gobierno

"Quien va a dialogar debe acudir con la mejor buena fe y mentalidad abierta: Buena fe para tratar verdaderamente de llegar a una solución; y mentalidad abierta para ceder en lo que tenga que ceder".

Claudio Malo
Ex miembro de la Comisión Anticorrupción

Indios, inflexibles con Noboa

HOY 02 17 2000

Conaie exige la libertad de los coroneles, el retiro de la ley 'trole' y que se suspenda la dolarización

El primer encuentro entre la Confederación de Nacionalidades Indígenas (Conaie), los movimientos sociales y el presidente Gustavo Noboa no tuvo resultados. Se abrió un compás de espera con el propósito de que el régimen responda a las exigencias impuestas por dichas organizaciones.

La libertad de los oficiales golpistas, el retiro de la Ley 'trole' y de Seguridad Social del Congreso, que se suspenda el proceso de dolarización y que se descongelen los fondos del sistema financiero son las condiciones planteadas por los dirigentes de la Conaie.

Durante las cuatro horas que duró la reunión con el presidente Noboa, la dirigencia indígena advirtió además que si no hay "cambios profundos" a corto plazo podría registrarse un nuevo levantamiento o un estallido social.

Unicamente con el cumplimiento de estos condicionamientos se daría el ambiente adecuado para establecer un diálogo formal con el Gobierno. (MUP)

Conaie advierte

CONTINUA ►

CONTINUACION ►

Representantes de los sectores sociales se reunieron ayer con Gustavo Noboa en Palacio

HOY 02. 17. 2000

Según Marcelo Santos, el encuentro de ayer fue tenso y difícil pero se buscarán acuerdos

Bajo la advertencia de que si no hay cambios profundos habrá un nuevo levantamiento y con la condición de que se retire del Congreso el proyecto de Ley 'trole' y, además, que el régimen se abstenga de continuar la dolarización, se desarrolló ayer la primera reunión entre la Confederación de Nacionalidades Indígenas, los movimientos sociales y el presidente Gustavo Noboa.

Los condicionamientos planteados por la Conaie y los movimientos sociales son conversables, según el secretario de la Administración, Marcelo Santos, quien señaló que el presidente Gustavo Noboa integrará sendas comisiones para explicar el proceso de dolarización y el descongelamiento de los fondos bancarios. Dichas comisiones analizarán también los demás planteamientos efectuados por dichas organizaciones, entre ellos la amnistía de los oficiales golpistas.

Antonio Vargas, presidente de la Conaie, y Salvador Quishpe, de la Ecuarunari, reiteraron que no darán paso atrás sobre la convocatoria a consulta popular para revocar el mandato del Congreso y de la Corte Suprema de Justicia, y advirtieron sobre la posibilidad de que se registre un estallido social si no se aplican cambios profundos e inmediatos.

En una carta abierta, entregada al presidente Noboa rechazaron también la corrupción y la impunidad porque no hay una clara voluntad política para castigar a los "peces gordos".

Como medida alternativa para retroceder en el proceso de dolarización, la Conaie es partidaria de que se aplique un severo control del tipo de cambio para que el Banco Central compre y venda las divisas a precios justos, y exigieron la inmediata devolución de los fondos congelados. (MUP)

PETICIONES

■ La Conaie solicitó la inmediata depuración del régimen, en especial de los funcionarios designados políticamente por el ex presidente Jamil Mahuad.

■ La reunión se desarrolló en el salón de banquetes de Palacio. Por el gobierno participaron los ministros de Gobierno, Francisco Huerta; de Bienestar Social, Raúl Patiño; de Finanzas, Jorge Guzmán; y el secretario de la Administración, Marcelo Santos.

■ Estuvieron en esta primera cita más de 34 líderes de las catorce nacionalidades indígenas y de los doce pueblos quichuas, la dirigencia de la Conaie y delegados de los movimientos sociales (trabajadores energéticos, petroleros, del Seguro Campesino, de la salud, etc).

■ Se analizó también la agenda planteada en la administración de Jamil Mahuad y que quedó inconclusa cuando la Conaie rompió el diálogo.

■ En esa agenda se encuentran el fondo indígena, la oposición a las privatizaciones, al incremento de las tarifas eléctricas, etc. (MUP)

Organización indígena pionera

Rafael A. Pezantes P.

Com - 02 - 17 - 2000

Cuenca

Es indudable que a muchos ecuatorianos les sorprendió el bien organizado levantamiento de los indígenas del país. Al respecto anotaré algunos datos que pueden ser de interés para los sociólogos y estudiosos del asunto.

Tengo para mí que la primera expresión de fuerza indígena organizada le corresponde, históricamente, a la Federación Shuar de Morona Santiago, entidad nacida en la década de los años sesentas, en la progresista ciudad amazónica de Sucúa, gracias al talento, idealismo y enorme capacidad organizativa de un misionero salesiano, el padre Juan Zhudka, un sacerdote de origen checoslovaco, si no estoy equivocado, llegado al Ecuador hace muchos años.

Le corresponde a él el mérito de haber concienciado, disciplinado y orientado eficazmente a los shuar, tras paciente y tenaz labor educadora, obra en verdad magna si se tiene en cuenta el enorme escenario de la selva amazónica y la circunstancia de que, por su naturaleza e idiosincrasia, el hijo de la floresta es desconfiado y constitucionalmente libre e independiente. En realidad, fue una obra extraordinaria reunir a dispersas comunidades aisladas en el escenario cósmico de la selva, unirlas, cohesionarlas y amalgamarlas para formar una unidad disciplinada y sólida, plenamente consciente del importante papel llamado a desempeñar en el futuro.

Eran los años en que el Presidente del recién fundado Centro de Reconversión Económica del Azuay, Cañar y Morona Santiago -CREA-, el influyente senador cuencano Enrique Arízaga Toral y su excelente administrador, el licenciado Emmanuel Martínez Palacios se aprestaban a poner en marcha el proyecto de colonización semidirigido Upano-Palora, utilizando para el efecto grupos de campesinos minifundistas de las localidades más deprimidas del Azuay y Cañar, los cuales, una vez capacitados, serían presentados en su nuevo hábitat, esto es, en las selvas baldías ubicadas entre los ríos Upano, Palora y Pastaza, al norte de Morona Santiago, en donde con su propio esfuerzo y la ayuda mutua cultivarían sus unidades agrícolas de 30 hectáreas, entregadas gratuitamente por el CREA y con la asistencia permanente de un promotor social. Se trataba de un magnífico proyecto de trascendencia humanitaria y patriótica, elaborado por Martínez Palacios, quien resultó un lúcido planificador. De este modo el CREA fundó siete cooperativas agropecuarias que hoy son parroquias y una cabecera cantonal. Indudablemente ésta es una gran obra que se debe a Arízaga Toral y Martínez Palacios, la única coronada con buen éxito por un organismo estatal, con la dinámica colaboración de un patriota y valeroso hijo del Oriente, Augusto Abad Prado.

Con la experiencia adquirida en quince años de labor colonizadora, el CREA inició en 1975 la integración del dilatado valle del Cangaime, en donde fundó San José de Morón, en la proficua administración del entonces mayor José Gallardo Román cuando iba a extender su obra integradora a los valles de Taizha y Huasaga, surgió la cerrada oposición de la Federación Shuar, para entonces jurídicamente bien constituida y con gran presencia en el ámbito provincial. Con sus infundados reclamos al BID, al Programa Mundial de Alimentos y otros organismos que colaboraban con el CREA, este desistió de proseguir en su posible labor integradora. Con el ejemplo de la Federación, poco después se fundó en Pastaza la OPIP. Mucho más tarde de la Federación Shuar, el obispo Proaño inicio su labor dentro del campesinado de Chimborazo.

Indígenas dialogan con Noboa y Gaviria

TEL - 02 - 17 - 2000

El presidente de la República, Dr. Gustavo Noboa Bejarano, y el secretario general de la Organización de Estados Americanos (OEA), César Gaviria, dejaron ayer un espacio en sus apretadas agendas para atender las demandas indígenas.

CONTINUA ►

CONTINUACION ►

Frente a los planteamientos de la Confederación de Nacionalidades Indígenas del Ecuador (CONAIE) y la Coordinadora de Movimientos Sociales -de ordenar la inmediata liberación de quienes participaron en la asonada del 21 de enero y el descongelamiento total e inmediato de los depósitos- el secretario general de la Administración Pública, Dr. Marcelo Santos Vera, indicó que se conformarán comisiones especiales para su análisis.

Por su parte, el presidente de la CONAIE, Antonio Vargas Huatatoca, expresó su confianza de que el Gobierno "cambie de actitud y busque nuevas alternativas que el pueblo está esperando".

Vargas manifestó que es responsabilidad del Gobierno hacer las gestiones necesarias para superar el problema.

"Estos aspectos deben resolverse de mutuo acuerdo, pienso que nada es difícil cuando hay voluntad política", señaló.

Piden a Gaviria que interceda

En la reunión que mantuvieron con Gaviria, los indígenas explicaron las motivaciones que tuvieron para participar en los actos desestabilizadores del 21 de enero y defendieron su propuesta de llamar a una consulta popular que, entre otras cosas, persigue la cesación del Congreso Nacional y la Corte Suprema de Justicia (CSJ).

Según Vargas, pidió a Gaviria que se mantenga vigilante de la marcha del proceso democrático en el País. "Nosotros le hemos pedido que él interceda ante el Gobierno, los políticos para que den pasos importantes", explicó.

El Telégrafo • Foto • Carlos Granja

Dirigentes indígenas dialogan con el Presidente de la República.

Concluida la cita, Gaviria se trasladó a Guayaquil, donde se reunió con el Ab. Jaime Nebot Saadi, líder del Partido Social Cristiano (PSC), y con los sectores productivos de la Ciudad.

Momento difícil en el diálogo

EXP- 02- 17- 2000

El primer encuentro entre el Gobierno y la Conaie, que duró cuatro horas, tuvo momentos difíciles.

Sin embargo, se logró acordar la conformación de comisiones bipartitas para continuar las conversaciones.

El vocero del régimen, Marcelo Santos, dijo que existieron condicionamientos al diálogo e incluso amenazas de "paralizaciones más fuertes que las de enero".

Agregó que, ante ello, "el presidente respondió categóricamente: "No estoy aquí para aferrarme al cargo, tengo graves responsabilidades frente a todo el país y a su futuro. No amenazo, ni acepto amenazas".

Tres fueron las demandas que la Conaie puso sobre la mesa de discusión: el rechazo a la dolarización y la Ley Trolebús; la libertad de los coroneles insurrectos y el descongelamiento de los depósitos.

Gaviria recorre el

CONTINUA ►

CONTINUACION ►

país en compañía del pesimismo

Diálogo con indígenas. Salvador Quispe saluda a César Gaviria, que es observado por Vargas y Loor.

Exp. 02-17-2000

Las reuniones marcaron ayer las actividades políticas en el país, tanto en Quito como en Guayaquil.

Los encuentros se desarrollaron al ritmo del secretario general de la Organización de Estados Americanos, César Gaviria, y del subsecretario de Estado para Asuntos Políticos de los Estados Unidos, Thomas Pickering.

Ambos funcionarios visitan el país. El primero llegó anteayer para una estadía de tres días, y el segundo arribó recién ayer a Quito.

El representante de la OEA, el colombiano Gaviria, inició muy temprano su segundo día de reuniones.

A las 09:00 concurrió a la representación de la OEA en Quito, en la elegante avenida González Suárez, donde se entrevistó con los dirigentes de la Confederación de Nacionalidades Indígenas, Conaie.

Luego se trasladó al valle de los Chillos, para entrevistarse con el derrocado presidente de la República, Jamil Mahuad.

Lo escoltaron cuatro policías en motocicletas y cinco vehículos, dos de altos funcionarios de la OEA y tres de agentes de seguridad política, incluyendo una camioneta descubierta con cinco uniformados.

Una vez concluidas sus actividades en Quito, Gaviria viajó a Guayaquil, en donde primero se reunió con el diputado y líder del Partido Social Cristiano, Jaime Nebot Saadi, y en la tarde visitó las instalaciones de diario EXPRESO.

En tanto, Thomas Pickering se reunía a puerta cerrada con el presidente de la República, Gustavo Noboa y el canciller Heinz Moeller, en el palacio de Carondelet.

Después de este encuentro se realizó otro, considerado de mucha importancia para el futuro del país.

Tenso diálogo

Gustavo Noboa recibió en el palacio de Gobierno a los dirigentes de la Confederación de Nacionalidades Indígenas, que horas antes habían hablado con Gaviria.

"No fue una reunión fácil. En varias ocasiones hubo momentos de tensión", confesó el se-

CONTINUA ►

CONTINUACION ►

cretario de la Administración, Marcelo Santos, al referirse al encuentro que por casi cuatro horas mantuvo Gustavo Noboa y varios de sus colaboradores con la dirigencia indígena.

Y es que tres fueron las demandas principales que puso ayer la Conaie sobre la mesa del diálogo: el rechazo a la dolarización y la Ley Trolebús; la libertad de los coroneles insurrectos detenidos, y el descongelamiento total de los fondos retenidos en la banca.

Esperan respuesta pública

Los dirigentes indígenas señalaron que esperan una respuesta pública sobre estos puntos, aunque según Vargas, no se había puesto un plazo al régimen para su contestación.

El dirigente reconoció que "el camino es el diálogo" y dijo que se han conformado comisiones con representantes del Gobierno para analizar las demandas.

Sin embargo, el presidente de la Ecuarunari, Salvador Quishpe, recalcó que los sectores sociales esperarán la respuesta del Gobierno sobre las tres exigencias. (RTG-PM).

CONAIE: NO HUBO COMPROMISO

Los indígenas pidieron ayer al secretario general de la Organización de Estados Americanos (OEA), César Gaviria, que sea testigo de los acontecimientos que puedan pasar en el Ecuador, si el Gobierno no rectifica su política económica.

Los dirigentes de la Confederación de Nacionalidades Indígenas y Gaviria se reunieron en la OEA, en Quito, ubicada en la avenida González Suárez.

El presidente de la Conaie, Antonio Vargas, vistió un pantalón caqui y chompa blanca, mientras que Salvador Quisphe lució su habitual indumentaria de la comunidad de los Saraguros, de donde es oriundo.

Los dirigentes explicaron al visitante sobre los hechos del 21 de enero y le pidieron que sea testigo de todos los procesos que ha iniciado la Conaie en el país, concretamente, la consulta popular que, según Vargas, es más democrático que el pueblo se exprese en las urnas para elegir su destino.

El dirigente informó que la OEA y los indígenas no llegaron a ningún compromiso, sin embargo, dijo que "Gaviria escuchó todas las explicaciones de lo que pasó el 21 de enero".

Los indígenas esperan mantener una constante comunicación con el funcionario internacional, porque en el Ecuador "hay desconfianza con los políticos y gobernantes, y la única alternativa que tenemos es que la Organización sea parte y testigo del proceso".

El dirigente de los campesinos de la Costa, Jorge Loor, agregó que es irrenunciable la posición de la Conaie y que solo se ha dado una pequeña tregua al Gobierno para que rectifique. (TH)

Un secoya llega hoy a la corte del príncipe Carlos

EXP-02-17-2000

Tradición. Su realidad.

CONTINUA ►

CONTINUACION ►

Ramón Piaguaje, pintor indígena, recibe hoy un premio de 11.000 dólares en Londres

ROLANDO ENRIQUEZ

Hoy usará su corona de balsa frente a la inglesa del príncipe heredero.

Ramón Piaguaje vive cerca de la comunidad de San Pablo de Kantesiya, en la provincia de Sucumbíos.

Coincidencialmente, 13 horas separan su casa de Quito y 13 horas separan Quito de Londres.

Y también en 13 horas se recupera de la congestión bronquial que le provoca respirar el aire de la ciudad, durante los días que hace las gestiones para el viaje.

Hoy, en Londres, Ramón recibe de las manos del príncipe Carlos, el primer premio del concurso "Mi País en el año 2000", organizado por la empresa inglesa Winsor&Newton.

El cuadro de Piaguaje, "Amazonia Eterna", obtiene el primer galardón del certamen, en el que se presentaron 22 mil obras de pintores de 51 países.

Piaguaje, pintor secoya de 39 años, sin tener un gran palmarés, gana la primera presea de un concurso, que, por ser la convocatoria más grande de la historia, entra al libro de Guinness. Además, el certamen es elegido por las Naciones Unidas como la "Exposición del milenio".

Conocido por muy pocos, este artista secoya demuestra que el arte es más talento que cualquier otra cosa.

Es así que, sin haber cursado nunca por una escuela de Bellas Artes, su trabajo denota hiper realismo.

Como dice él, sus cuadros buscan que los otros vean lo que ven sus ojos. "Ojalá también sientan lo mismo que yo cuando veo".

Empieza a dibujar en la escuela Simón Bolívar, perteneciente a la comunidad secoya de San Pablo de Kantesiya.

A los ocho años se contenta con reproducir las imágenes que encuentra en sus cuadernos: la bandera, el escudo, la cara del libertador.

Luego deja que sus ojos le dicten. Así empieza a pintar el palo santo, los monos, los tucanes, los jaguares, las plantas: la selva.

Alejado como estaba de las témperas, los lienzos y los óleos, sus primeras obras son en papel y con lápiz.

El antropólogo estadounidense, Sebastián Bicker, es su primer curador, crítico y mecena.

Es él quien convence a Ramón de que exhiba su trabajo. Primero le regala sus primeras pinturas.

Ramón no quiere exponer en Quito. La primera vez que va a la capital se enferma de la garganta y le roban todos sus documentos.

Además, su esposa prefiere que cace y pesque como los demás esposos de la comunidad. "Ella no creía que yo pueda ganar plata pintando pendejadas. Ahora me gané un montón".

Pero el talento es así, aflora aunque no se quiera.

Ramón, desde pequeño, pinta con sus dedos en las playas del río Shushufindi.

En 1994 se decide a exponer en la facultad de Antropología de la Universidad Católica de Quito.

Su primera venta la hace a un diplomático mexicano.

CONTINUA ►

CONTINUACION ►

Naturaleza. Ramón Piaguaje, desde pequeño, pintó lo que veía en su entorno: la selva amazónica.

En esta exposición conoce a Estela Barrera. Ella le vende los implementos de pintura.

Estela lo convence de que entre al concurso. Con ella estará hoy en Londres para recibir el premio.

De Londres solo conoce que es muy frío.

Pero no tiene miedo de ir, aunque sí le preocupa alejarse de su esposa y sus tres hijos. "Sí quiero que vayan, pero no hay plata para los pasajes y no pueden entrar a ver la premiación , no están invitados".

No obstante, piensa llevarlos a pasear en el deslizador fuera de borda que comprará con el dinero del premio. Recibirá 10 mil libras esterlinas, casi 11 mil dólares.

A la ceremonia, en el palacio de St. James irá vestido con la túnica que usa en San Pablo de Kantesiya.

UN ENCUENTRO

Estela Barrera Valverde recibe una invitación para visitar una exposición de pintura en la facultad de Antropología de Universidad Católica de Quito.

La propuesta podría sonar a rutina cuando alguien posee un almacén de venta de insumos para pintura. La diferencia radicaba en que el expositor era un nativo del Oriente ecuatoriano de la etnia Secoya: Ramón Piaguaje. Ahí se conocieron y sin que su fin fuera el amor, entre los dos surgió una buena amistad.

El compraba insumos en la tienda de Estela y ella le ayudaba a vender sus cuadros. También se los enmarcaba.

Así, Ramón deja un cuadro para que se lo enmarque. Sin embargo, transcurren cinco meses y Barrera no tenía noticias de él. La obra se llamaba Palo Santo.

Por esos días llegó a Sbandra, la invitación de Winsor&Newton que anunciaba el concurso "Mi país en el año 2000".

Asoma Ramón, y es entonces cuandoEstela le propone participar. Ahora que Ramón ha ganado, ella está con él en Londres en lugar de Sbandra, representante de los organizadores en Ecuador.

CONTINUA ►

CONTINUACION

Es blanca y fue decorada por él mismo, al igual que la corona de balsa que lucirá frente a la corona inglesa del príncipe heredero.

Luego del acto permanecerá unos días en Londres, y después, posiblemente viaje a Noruega para mirar la exposición de las 60 obras finalistas del concurso.

Quiere regresar antes del 24 de febrero, pues nunca ha estado lejos de su casa por más de 10 días.

Su cuadro, la obra ganadora, se expondrá en Nueva York en la sede de las Naciones Unidas. Ramón, hasta la fecha, no ha sido invitado a esta programación. Pero no le importa.

El tiene otra prioridad: prefiere regresar a San Pablo de Kantesiya, a Cuyabeno y a su Amazonia Eterna. (DM)

UN CUADRO GANADOR

La empresa Winsor&Newton, fabricante de materiales de arte desde 1720, organiza un concurso mundial de pintura. El certamen denominado "Mi país en el año 2000" tiene como finalidad celebrar la llegada del nuevo milenio.

A la convocatoria responden 22 mil artistas de 51 países del mundo.

En el Ecuador se presentan 179 trabajos de pintores de Guayaquil, Quito, Cuenca, Otavalo, Ambato, Riobamba y el cuadro de Ramón Piaguaje.El jurado en Ecuador selecciona 5 obras para representar al país.

Ramón sigue con vida en el concurso. Y su cuadro se suma a los 60 finalistas a nivel mundial.

De este grupo se escogen 12 obras, provenientes de Ecuador, Irán, Suecia, Australia, Francia, Islandia, Sudáfrica, Corea del Sur y Tailandia, para elaborar un calendario conmemorativo del concurso. Los últimos días de enero llega la noticia: Ramón Piaguaje gana el concurso con su cuadro Amazonia Eterna.

Junto a los 60 finalistas se expondrán las tres obras ganadoras, primero en Suecia y luego en la sede de las Naciones Unidas en Nueva York.

Diálogo Gobierno-Conaie: Huerta preside la Comisión

Com.02.17.2000

Luego de una reunión de cuatro horas entre el Gobierno y los representantes de la Confederación de Nacionalidades Indígenas del Ecuador (Conaie) y de la Coordinadora de Movimientos Sociales (CMS) no se produjo ningún acuerdo. Tres son los condicionamientos principales que los indígenas plantearon al Ejecutivo: retirar el proyecto Trolebús y dar marcha atrás a la dolarización, descongelar los fondos y la libertad para quienes participaron en la jornada del 21 de enero anterior.

El secretario de la Administración, Marcelo Santos, dijo que los tres temas son "conversables pero no negociables". Tras reconocer que en el encuentro se vivieron momentos de tensión y que incluso casi se da por terminada la reunión, al no existir un sí del Gobierno, informó que se conformará una comisión encabezada por el ministro de Gobierno, Francisco Huerta, que analizará y acelerará los procesos de los temas planteados. Estos diálogos se iniciarían hoy en la sede de la Conaie.

El tema de la consulta popular planteada por los indígenas y los movimientos sociales no fue abordado en la cita. Según trascendió, la realización de esta, a criterio de sus organizadores, no necesita del aval del Primer Mandatario, por lo que su ejecución es cuestión de tiempo.

Además, tras este encuentro se descartó la posibilidad de un nuevo levantamiento indígena, por lo menos en los próximos meses. "El Presidente señaló que no estoy aquí para aferrarme al cargo. Tengo graves responsabilidades frente a todo el país. No amenazo ni acepto amenazas", comentó Santos.

Antes de la reunión, los representantes de la Conaie llegaron al Palacio de Carondelet con una carta para el Jefe de Estado, en la que a más de exigir las tres condiciones anteriores, pedían el castigo para los peces gordos de la corrupción. "Que se inicie un enjuiciamiento a Jamil Mahuad, por su responsabilidad en la destrucción del país, congelación de fondos y salvataje bancario". También cuestionan al Primer Mandatario por los nombramientos de los ministros de Agricultura, Comercio Exterior y Energía, que responden "a vinculaciones con los intereses de grupos de poder". Y la posesión de su hermanos (Ricardo) como presidente del Consejo Nacional de Modernización del Estado (Conam).

CONTINUA

CONTINUACION ►

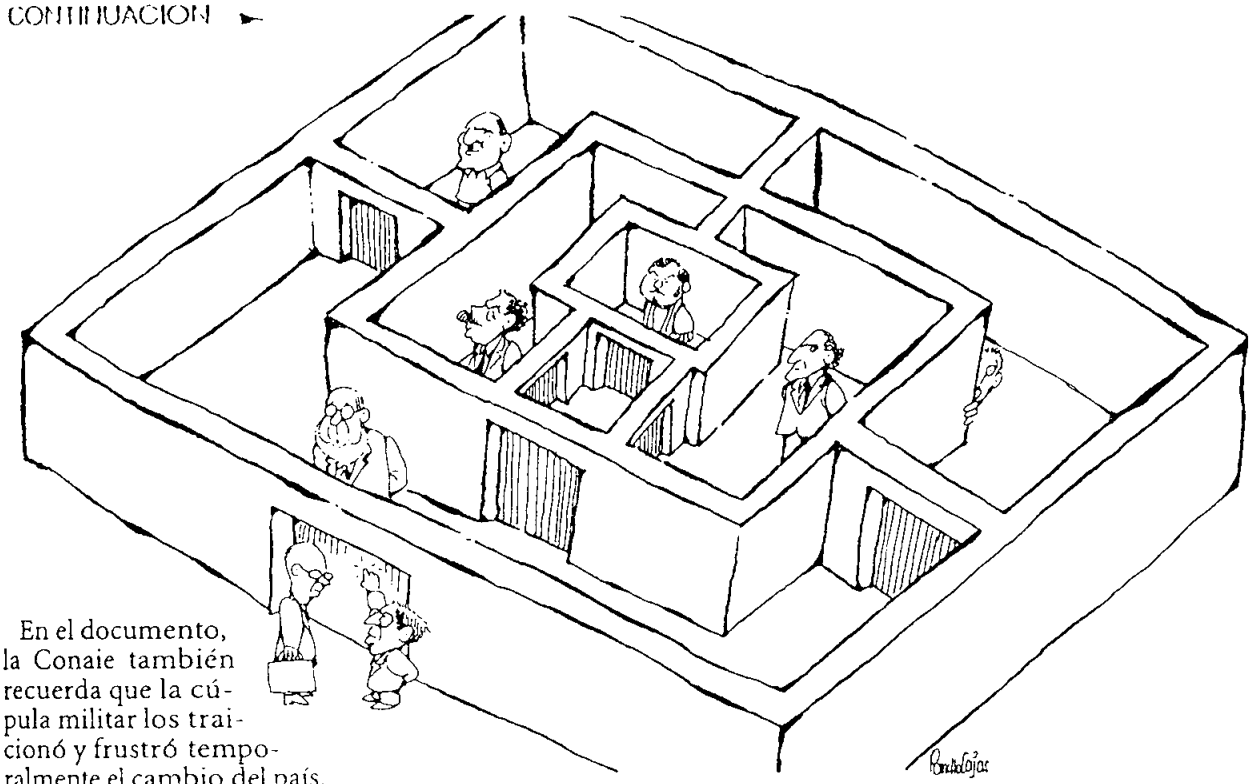

En el documento, la Conaie también recuerda que la cúpula militar los traicionó y frustró temporalmente el cambio del país.

En la reunión, prevista para las 10:00 y que solo se concretó dos horas más tarde, participaron más de 100 representantes indígenas y varios dirigentes de movimientos sociales y sindicales. Algunos de los presentes en la cita fueron Antonio Vargas, Blanca Chancoso, Salvador Quishpe, Jorge Loor, por el sector indígena. Iván Narváez, Pablo Iturralde, Hermel Flores, Luis Alvarado, entre otros, por la CMS, pese a no ser invitados, fueron recibidos por el Presidente. Por el Gobierno estuvieron el ministro Huerta; el ministro de Finanzas, Jorge Guzmán; el de Bienestar Social, Raúl Patiño; la ministra de Ambiente y Turismo, Rocío Vásquez y Santos.

Associated Press

Inglaterra felicita a ecuatoriano

■LONDRES, Inglaterra.— El príncipe Carlos felicita al indígena secoya Ramón Piaguaje, quien con su obra Amazonia Eterna ganó el Concurso Mundial Pintura del Milenio. Carlos presidió el jurado del certamen. UNIV. 18 - 02 - 2000

CONTINUA ►

Indios: un modelo para armar

HOY_02_18_2000

El modelo de convivencia política del Ecuador está en crisis. Sin que sea una novedad, cierto es que el debate de las élites y sociedad civil no supera la mera enunciación de las mismas verdades de cada uno. Y más allá de eso, solo el movimiento indígena ha provocado un sacudón al plantear la revocación de todo el sistema de representación porque ni le satisface ni le garantiza una calidad de vida decente. Frente a eso, solo hay una res-

CONTINUA ►

CONTINUACION ←

puesta común: el sistema democrático, por demás imperfecto, es el adecuado para resolver las contradicciones.

Con todo, se abrió una puerta en Carondelet, el diálogo iniciado el pasado miércoles, pero que cuenta con una advertencia de la Conaie cuando propone que se trata de transformar la naturaleza del actual "Estado uninacional, hegemónico, excluyente, antidemocrático y represivo".

Por esa vía propone el fortalecimiento de los 'Parlamentos de los pueblos'. En cambio, la dirigencia de los partidos políticos insiste en que el Congreso, la descentralización y el crecimiento económico del país garantizarían una amplia participación.

Por ahora, la coyuntura solo se afirma en las próximas elecciones, mientras los llamados del secretario general de la OEA, César Gaviria, y el subsecretario de Asuntos Políticos del Departamento de Estado de EEUU, Thomas Pickering, para dejar de lado los intereses particulares, solo fueron unos campanazos sin eco, porque despedidos los visitantes volvieron las mismas señales de los desacuerdos.

Un primer paso en la búsqueda de salidas políticas a la crisis, iluminada y graficada con susto el 21 de enero, está en manos del Gobierno del presidente Gustavo Noboa y en la dirigencia indígena: de sus propuestas el país puede volver los ojos a la esperanza. Hay que tocar madera para no ver en una posible traba otra oportunidad para la desestabilización.

De lado y lado falta comprensión y comunicación, a la vez que reconocimiento de cada una de sus potencialidades. El trabajo exitoso desarrollado por algunos municipios indígenas como de los mestizos demuestra esa verdad. (OP)

El proceso irá definiendo un nuevo esquema político

Lo ocurrido el 21 de enero sembró el país de equívocos. Lo dejó 'minado'. A partir de entonces, ¿está claro lo que quieren los indios? ¿Hay un modelo político indígena, cuya implantación inmediata -de acuerdo con los plazos dados al Gobierno- se exige a rompecinchas? ¿Lo ocurrido en ese día, marca la tendencia del movimiento indio o se trata de un hecho contradictorio?

"La crisis precipitó los procesos, aquellos que se habían iniciado en las bases. La coyuntura, la reacción frente a las últimas medidas económicas, rompieron estos procesos", afirma el coordinador de Pachakutik, Miguel Lluco, al interpretar lo ocurrido.

Al parecer, no hay, desde el imaginario indio, una fórmula inamovible de cómo debe ser el Ecuador político, de cuál debe ser, en lo concreto, el modelo político alternativo evocado por la Conaie.

En su proyecto político se habla de que la meta "no es la simple toma del poder o Gobierno sino la transformación de la naturaleza del actual poder del Estado uninacional, hegemónico, excluyente, antidemocrático y represivo", declaración que no se compadece con lo ocurrido en enero y que permite suponer que ese no es el espejo en el que se mirará en el futuro el movimiento indígena.

La "nueva nación plurinacional" es el sueño. Cómo llegar a ella es lo que se define en el proceso: el paso de ese concepto de comunidad indígena (porque "el comunitarismo es la forma de vida de los pueblos y nacionalidades indígenas basada en la reciprocidad, solidaridad e igualdad") a un concepto de sociedad, el paso de una concepción indígena cerrada, a una que involucre a la diversidad. Allí, para Miguel Lluco, los términos se definirán en el camino, teniendo en cuenta a otros actores e, incluso, el contexto internacional.

¿Cómo compaginar este proyecto político con los plazos de seis meses dados al Gobierno de Noboa para el cumplimiento de un conjunto de exigencias que, de principio, se sabe que no se alcanzarán?

Para Miguel Lluco, la resistencia indígena tiene cientos de años, lo que deja abierta la

CONTINUA ←

CONTINUACION ←

posibilidad de interpretar el plazo de los seis meses, no como una condición irreductible, sino como un tiempo prudencial para avanzar en los diálogos.

Para Lluco, hay sectores no precisamente indígenas, angustiados por que los cambios se den de manera inmediata, y se apegan a la fijación de los plazos. "Hay que evaluar profundamente dentro del mundo indígena lo que pasó. Hay cosas que se han dicho a través de los medios que no se han explicado claramente a las comunidades. Ese análisis en las bases es necesario. En este momento tenemos dos tareas: interiorizar el análisis y organizar la participación electoral de mayo".

El modelo indio tiene, por lo pronto, claros los dos caminos: "ir construyendo un poder real", del que hacen parte los parlamentos indios que no son cosa de última hora; al tiempo que "actuar en el campo de lo estatuido, a través de un partido político, Pachakutik" (léase procesos electorales). Lo ocurrido en las semanas pasadas, dice el dirigente indígena, rompe esa lógica con la que el movimiento indígena quiere avanzar.

El movimiento estaría, por tanto, ajustando sus estrategias, al tiempo que impulsa una consulta popular a la que se sienten con derecho "porque la participación política ha modificado la imagen de los indios, les ha convertido en un poder interpretador dentro de la sociedad ecuatoriana". (JP)

Un sistema judicial bajo la vigilancia indígena

-El movimiento indígena ha planteado una revocación del mandato parlamentario. ¿Cómo se concibe, según Miguel Lluco, el futuro del Parlamento? Si se trata de una reestructuración del sistema, ¿cuál lo remplazará?

Se trata de reformar la ley electoral. El sistema actual ha sido cuestionado. Queremos una reforma que garantice la equidad en las condiciones para terciar en elecciones. Sin embargo, no está acabada una idea de reestructuración de esta institucion del Estado. Sería absurdo imponer un modelo, ese es un proceso. Hay que analizar lo que surja de la consulta que estamos impulsando, para llegar a un esquema viable, aplicable.

-¿Y en cuanto al poder judicial, también cuestionado por el movimiento?

Queremos un reconocimiento de prácticas de justicia tradicionales, en combinación con la justicia general, que esas prácticas sean respetadas por los jueces. Planteamos establecer un mecanismo de vigilancia del ejercicio de la justicia, pues un tejido de incidencia política y económica impide a los jueces actuar con justicia.

> Para entender lo que queremos hay que partir del proceso indio

- ¿Los acontecimientos últimos permiten suponer que hay dos países que caminan paralelos, que hay una ruptura entre lo indio y lo mestizo?

Aparentemente podría aparecer así. Sin embargo, de lo que se trata es de una lucha entre el bien y el mal, una confrontación. Para entender lo que queremos, hay que partir del proceso indio de, por lo menos, los últimos 30 años. Se parte de la condición de exclusión, de los efectos de las políticas económicas del Estado y de la reafirmación de nuestra identidad, de actuar con la propia voz, con el pensamiento propio. Se dan pasos en los campos de la educación, el acceso a la tierra, los servicios básicos. En 1986, la intelectualidad india se plantea la plurinacionalidad. Viene un proceso interno de algunos años, hasta romper el círculo con el encuentro en otros sectores sociales no indios. En 1993 se redacta el proyecto político de la Conaie: un modelo político, económico, cultural y social. Nos planteamos la construcción del poder desde abajo.

¿Qué bases existen para un diálogo productivo con el Gobierno?

Lo que ocurra con el diálogo no solo depende de nosotros, depende también del poder. Esperemos que el diálogo dé resultados, para evitar hechos impredecibles. Hay aspectos puntuales que tratar: infraestructura, salud, educación. Sobre otros aspectos generales, los parlamentos populares harán el balance para establecer cómo actuar. (JP)

CONTINUA →

CONTINUACION ←

Indígenas evangélicos rechazan dolarización

Reclaman la amnistía para los militares, policías y civiles que participaron en la asonada del 21 de enero pasado

Más de tres mil indígenas pertenecientes a la Federación Ecuatoriana de Indígenas Evangélicos (Feine) expresaron ayer al presidente Gustavo Noboa su oposición al proceso de dolarización y respaldaron el planteamiento de consulta popular de la Conaie, para revocar el mandato del Congreso y de la Corte Suprema de Justicia.

Durante una breve reunión, el mandatario se comprometió a estudiar los catorce pedidos de la Feine el miércoles de la próxima semana durante un segundo encuentro, pero anticipó que el ministro de Finanzas, Jorge Guzmán explicará el alcance del proyecto de ley 'trole' que viabilizará la dolarización.

Entre los principales pedidos de la Feine se encuentran programas de desarrollo de estas comunidades, así como la derogación del reglamento sobre la Ley de Cultos, la eliminación del Consejo de Desarrollo para los Pueblos Indígenas (Codenpe), que fue creado durante el régimen anterior, y la creación de un verdadero fondo Indígena, que cuente con recursos.

El presidente de la República, Gustavo Noboa, salió a uno de los balcones del palacio de Gobierno y desde allí se dirigió a los indígenas, que se concentraron en la Plaza de la Independencia. Noboa garantizó su disposición para buscar soluciones a los graves problemas del país mediante el diálogo.

Previamente, los indígenas evangélicos estuvieron en el Congreso Nacional en donde, ante 70 diputados, hicieron los mismos pedidos.

Sobre los planteamientos por el Feine el presidente del Congreso, Juan José Pons, que sólo se refirió al Fondo Indígena y a la ley de Cultos, manifestó que en el momento que lleguén desde el Ejecutivo estos proyectos serán acogidos por las Comisiones respectivas. (MUP/CT)

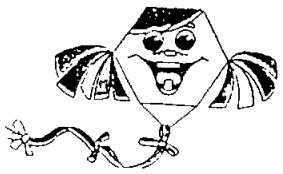

Cotacachi: funcionan Asambleas Populares

El Municipio de Cotacachi trabaja con un modelo de participación comunitario, desde 1996. Los lineamientos para la tarea son decididos durante las asambleas cantonales. La primera fue en septiembre de 1996 y hasta el momento se han efectuado cuatro. La última fue en septiembre de 1999.

Auki Tituaña, el alcalde indígena de Cotacachi, es la cabeza de una organización en la que participan tres zonas: la andina, con 43 comunidades indígenas; la urbana y la subtropical o de Intag. A las asambleas asisten no menos de 400 representantes, entre los que constan delegados de las juntas parroquiales, barriales, clubes deportivos y otros sectores de la sociedad civil.

Las asambleas dictan las políticas de trabajo y es el Consejo de Desarrollo de Gestión el encargado de hacerlas cumplir. El Consejo está integrado por 13 vocales; el alcalde es su miembro nato.

Además, funcionan los Comités de Salud, Turismo, Educación, Medio Ambiente y Organización. Las obras se trabajan por administración directa, a fin de abaratar costos y generar empleo para la gente del cantón. La comunidad vigila el cumplimiento de las obras.

En este proceso se ha involucrado a la juventud y a la niñez, con el apoyo del Programa de Gestión Urbana de las Naciones Unidas y otras entidades. (CPV)

CONTINUA →

CONTINUACION ►

Guamote prepara su plan de desarrollo

La Alcaldía de Guamote, en Chimborazo, funciona de manera distinta. Observa y aplica todas las leyes de Régimen Municipal pero, además, se rige por los mandatos del Comité de Desarrollo y el Parlamento Indígena Popular.

El Municipio y el Comité de Desarrollo realizan las obras, mientras la fiscalización está a cargo del Parlamento Indígena. El Comité está conformado por 13 organizaciones de segundo grado; esas entidades están integradas por representantes de cada una de las 152 comunidades de los diversos sectores del cantón.

La administración municipal no es únicamente indígena; se han respetado a los empleados que no son precisamente de ese sector. Adicionalmente todos los concejales que no son indígenas trabajan en cada uno de sus campos. El alcalde indígena, Mariano Curicama, además, mantiene una estrecha relación con la Asociación de Municipalidades del Ecuador (AME) y con organizaciones gubernamentales o no gubernamentales con los que trabajan en varios proyectos de lombricultura, piscicultura, forestación y próximamente se lanzará el plan de desarrollo participativo cantonal. (CPV)

Alexandra Vela, diputada de la DP

'La representación funcional es antidemocrática'

Antonio Vargas propuso, en HOY-La Radio, un modelo democrático que no se base en el sufragio universal sino en representaciones funcionales.

A mí me preocupa mucho esta propuesta, porque se basa en un criterio profundamente antidemocrático. Una democracia se fundamenta en que cada uno de los ciudadanos pueda elegir a sus representantes. Si uno le dice a la gente que necesita ser parte de una corporación de cualquier tipo para acceder a la facultad de votar, en la práctica se está retornando al pasado. Por ejemplo, cuando existía un Congreso conformado por dos Cámaras. Ahí existían los senadores funcionales. Estos tenían un mecanismo especial para llegar al congreso especial. Los integrantes de cada corporación votaban solo entre ellos. Así elegían sus representantes las universidades, los sindicatos, las Fuerzas Armadas.

¿Es un sistema similar?

Incluso ese sistema era menos malo, porque de todas maneras en la otra Cámara había representantes elegidos por el pueblo. El sistema que usted menciona es, desde la base, totalmente antidemocrático. Plantea suprimir una de las conquistas más importantes por la que hemos luchado: que cada persona, por el mero hecho de serlo, pueda intervenir directamente en la elección de sus representantes.

¿Existe algún país en el mundo que se rija por ese sistema?

El único antecedente que conozco es el de la Italia fascista de la época de Mussolini. Ese es el esquema corporativista. Nosotros siempre hemos estado en desacuerdo con eso. **¿Pachakutik presentó esta propuesta en la Asamblea Constituyente?**

Ellos presentaron un proyecto de reforma que proponía un Gobierno parlamentario, con representaciones funcionales para los indígenas. Se discutió y no fue aprobado.

Con todo, hay una ola de pensamiento en Europa, y en América Latina, y se discute mucho en sociedades como la chilena, partidaria

CONTINUA ►

CONTINUACION ←

de los gobiernos de carácter parlamentario. Creo que en Ecuador, donde es muy difícil llegar a acuerdos en el Congreso, y sostener a las elecciones que han sido determinadas, ese sistema no funcionaría. (CJ)

León Roldos, diputado socialista

'No cabe una elección política en grupos cerrados'

El presidente de la Conaie se ha pronunciado a favor de un sistema político basado en las representaciones funcionales.

Usualmente, las corrientes de izquierda en América Latina han estado en contra de las representaciones funcionales, porque han señalado que son de élite. Sin embargo, en el socialismo de la Europa del Este, le dieron mucha importancia. El problema en la propuesta de la Conaie es que todavía tiene sesgos etnocentristas. Yo no vería con desagrado, una fórmula mixta, como existía en las constituciones ecuatorianas hasta 1967: una parte del Congreso elegida por el sufragio universal y otra, con representaciones funcionales.

Ahora las representaciones funcionales tienen que ser consencuencias de un proceso democrático. No cabe que estos sean elegidos por grupos cerrados. Tiene que ser un proceso abierto, democrático. Esto no es lo que plantea la Conaie.

La izquierda siempre combatió las representaciones funcionales.

La izquierda las combatió en la medida en que la designación era elitista. Pero la Asamblea de 1944, producto de la Gloriosa, tuvo una gran representación funcional. Lo que la izquierda ha cuestionado es un proceso no democrático de elección. Que en las elecciones actúan verdaderas empresas, es algo que nadie lo puede negar.

¿Usted está de acuerdo con la propuesta?

Yo he planteado que nos autoreformemos. No me opongo a una representación funcional. La propuesta de Jaime Roldós, en el año 80, fue volver a la representación funcional. Y darle al presidente la capacidad de disolver el Congreso. Yo digo que la propuesta de regresar a las representaciones funcionales está bien, pero que sean elegidas democráticamente. (CJ)

De las exigencias a las propuestas

Vargas reiteró que si el presidente Noboa mantiene la dolarización, "estará cavando su propia tumba".

El miércoles de la próxima semana continuará el diálogo entre el Gobierno, la Confederación de Nacionalidades Indígenas y los movimientos sociales.

La dirigencia indígena pasó de las exigencias al nivel de las propuestas para seguir los contactos.

El ministro de Gobierno, Francisco Huerta, mantuvo ayer nuevos contactos con la dirigencia de la Conaie, para analizar los proyectos y convenios que quedaron pendientes durante el régimen de Jamil Mahuad y que podrían concretarse la próxima semana, informó el representante de la organización, Antonio Vargas.

En la reunión, Huerta habría solicitado que los diálogos se mantuvieran únicamente con los representantes de las organizaciones indígenas y de la Coordinadora de Movimientos Sociales.

Se espera además que du-

CONTINUA ►

CONTINUACION ►

rante los primeros días de la próxima semana, el presidente Gustavo Noboa integre las comisiones que analizarán los temas relacionados con la dolarización, el descongelamiento de los fondos del sistema financiero, y los demás planteamientos efectuados por las organizaciones indígenas.

Antonio Vargas, presidente de la Conaie, resaltó los resultados de la reunión y dijo que fue un paso importante para continuar el diálogo con el Gobierno.

Recalcó que no se ha avanzado en un 100%, pero lo importante es haber dialogado; "nosotros siempre buscaremos el mecanismo del diálogo para salir adelante sin buscar la violencia", añadió.

Desmintió que los indígenas quieran tomarse el poder, "lo que pedimos es que haya una democracia mucho más participativa a nivel nacional, algunos dirigentes de las provincias han estado manejando ese nivel", acotó y comentó que es raro que los indígenas propicien el racismo.

El pueblo indígena rechaza lo sucedido con el periodista Rafael Cuesta y señala que con la violencia no se gana nada, es mejor el diálogo. (MUP-OP)

AP

HOY_02_18_2000

Galardonan a pintor secoya

En la foto, el príncipe Carlos de Inglaterra (derecha) entrega al pintor ecuatoriano,Ramón Piaguaje, quien pertenece a la tribu Secoya de la Amazonía, el primer premio mundial Windsor y Newton de pintura del milenio, en el Palacio Saint James de Londres.

Al fondo, la pintura Amazonía Eterna, *obra con la que Piaguaje ganó el concurso. Recibió 10 000 libras esterlinas. (AP)*

Indígenas evangélicos dialogan con Gobierno

TEL_02_18_2000

Más de 3.000 representantes de la Federación Ecuatoriana de Indígenas Evangélicos (FEINE), que se encuentran en Quito, efectuaron ayer una marcha pacífica hacia el Congreso Nacional, Corte Suprema de Justicia (CSJ) y Palacio de Carondelet, para exigir se modifique la política económica del Gobierno del Dr. Gustavo Noboa Bejarano y se cumpla con los compromisos adquiridos con los pueblos indígenas.

CONTINUA ►

CONTINUACION ►

El dirigente de la FEINE, Marco Murillo, manifestó que el sector indígena evangélico rechaza el proceso de dolarización, la privatización de las áreas estratégicas, apoya la Consulta Popular, así como la amnistía para militares, policías y civiles que participaron en los hechos del 21 de enero, y son partidarios de la creación del fondo indígena.

Con la Biblia en la mano, los indígenas llegaron hasta la sala de sesiones del pleno del Parlamento en medio de las miradas recelosas y vigilantes de la Escolta Legislativa.

La FEINE solicitó a los diputados la aprobación de varias leyes, como es el caso de la creación del Fondo de Desarrollo para los pueblos indígenas del Ecuador, la rehabilitación del Banco Nacional de Fomento, rehabilitación de la Empresa Nacional de Ferrocarriles y la aprobación de una ley de cultos.

El presidente del Congreso, Ing. Juan José Pons Arízaga, se comprometió a analizar las propuestas presentadas por los indígenas.

Posteriormente, los indígenas se dirigieron hacia la CSJ y luego al Palacio de Gobierno, donde dialogaron con Noboa, quien se comprometió a iniciar -el próximo jueves- reuniones para analizar los pedidos de este sector.

Indígenas evangelistas agrupados en la Feine apoyan las propuestas de la Conaie

En debate el plan indio para Ecuador

HOY-02-18-2000

Algunos dirigentes, como Miguel Lluco proponen una participación más democrática en el proceso electoral

El movimiento indígena quiere transformar el Estado y sus formas de participación. Pero se percibe un problema: no ha logrado todavía dar el salto desde un modo de vida y organización comunitaria, a otra más diversa que responde al conjunto de la sociedad.

Los indios piden que se acepte su vigilancia en el sistema judicial y el respeto a sus formas de justicia tradicional. A la vez, proponen, como dice el dirigente histórico, Miguel Lluco, una participación más democrática en el proceso electoral. La manera de conformar el Parlamento es algo que, según el dirigente, se irá definiendo, en el proceso.

Los diputados Alexandra Vela y León Roldós están en contra de una designación 'a dedo' de los representantes indígenas en el Congreso.

Antonio Vargas negó ayer que la Conaie pretenda tomar el poder por asalto y se mostró menos radical con el Gobierno, para proseguir los diálogos. (OP)

DIALOGOS

- El diálogo con la Conaie se reiniciará el miércoles de la próxima semana, posiblemente en el Palacio de Carondelet.
- Entre el lunes y martes próximos deberán quedar integradas las comisiones que definirán los temas de análisis entre la Conaie y el Gobierno.
- La Federación de Pueblos Indígenas Evangélicos del Ecuador (Feine) pidió ayer al Congreso apoyar la consulta de la Conaie y rechazar la propuesta de dolarización. Luego, unos cuatro mil indígenas llegaron a Carondelet. (CT/OP)

El Gobierno y la Conaie afinan su agenda de trabajo

Com. 02. 18. 2000

La respuesta del Gobierno a los planteamientos de la Conaie se dará el miércoles de la próxima semana. Así lo acordaron ayer los dirigentes del movimiento indígena y el ministro de Gobierno, Francisco Huerta.

Durante una hora y media, la Comisión conformada por el Gobierno y los indígenas se reunió en la sede de la Conaie en Quito. El encuentro se dio un día después de la cita con el presidente Gustavo Noboa.

Pero, ¿sobre qué giró la conversación? Más allá de los tres puntos en los que la Conaie dice no estar dispuesta a ceder (no a la dolarización y el retiro de la Ley Trole, el descongelamiento de los fondos y la libertad para civiles y militares que participaron el 21) se pulió la forma en que desarrollará su trabajo.

Vicente Costales / EL COMERCIO

UNA NUEVA MARCHA • Más de cuatro mil indígenas evangélicos llegaron ayer hasta la Plaza Grande. Sus dirigentes dialogaron por más de una hora con Noboa.

Este se sustentará en los puntos en común a los que llegaron durante la reunión con el presidente Noboa, el miércoles pasado. Y que tienen relación a la constitución de otras mesas de diálogo para conversar, justamente, sobre la posibilidad de la amnistía, siempre que se cumplan los pasos legales previos, es decir, los juicios respectivos. Otra será para explicar el alcance que tendrá la dolarización y, concretamente de la Ley para la transformación económica (Ley Trolebús). De producirse impactos, se definiría una estrategia conjunta entre el Gobierno, la Conaie y los movimientos sociales para establecer medidas de compensación. Una tercera será para revisar los casos especiales de las organizaciones indígenas que aun mantienen fondos congelados, para proyectos de desarrollo.

Además, se comenzó a diseñar los mecanismos concretos para que los acuerdos que se firmaron en el Gobierno anterior, se cumplan. Estos tienen relación principalmente, con tarifas eléctricas diferenciadas, el uso de recursos del Fondo de Inversión Social (FISE), la entrega de recursos para el Fondo Indígena, el manejo institucional de aspectos relacionados con la educación (información de las becas del IECE, fondos para material didáctico y salud indígenas, reestructuración del Prodenpe y del Prodepine, entre otros.

En esta ocasión, tampoco se abordó el tema de la consulta popular indígena, para cesar en sus funciones al Congreso y la Corte Suprema de Justicia.

Luego del encuentro, que concluyó cerca de las 10:45, los delegados de cada provincia y los principales dirigentes de la Conaie, excepto Ricardo Ulcuango, evaluaron los resultados de las dos reuniones con el Gobierno.

Por su parte, ayer pasadas las 09:00 la Federación Nacional de Indígenas Evangélicos (Feine) emprendió, desde el parque de El Arbolito, una marcha que llegó a la Plaza Grande pasadas las 12:30. La solicitud de conversar con el Primer Mandatario fue aceptada y mientras los dirigentes dialogaban con Noboa, el ministro de Gobierno y el secretario general de la Administración, unas cuatro mil personas esperaban en las afueras de Carondelet.

Paralelamente, en el interior, el presidente de la Feine, Jorge Morillo, entregó al Presidente un documento con sus pedidos, que comprenden las áreas económica política y social. En términos generales ellos piden que no se lleve adelante la dolarización, ni la privatización, aunque sí la modernización, la derogatoria al decreto de creación del Consejo de Desarrollo de las Nacionalidades y Pueblos del Ecuador (Codenpe), reformas a la ley de cultos.

El Presidente se comprometió a analizar el documento y les ofreció coordinar mesas de trabajo con los ministros, especialmente el de Finanzas, para ahondar sobre el esquema de la dolarización.

Luego de varios minutos de pedirle al Primer Mandatario una respuesta inmediata, éste salió al balcón de la García Moreno y, ante los indígenas evangélicos agrupados en la Plaza Grande, se comprometió a recibirlos el miércoles a las 09:00.

La venganza india

EXP-02-18-2000

APUNTES PARA EL FUTURO

ELÍAS DÁVILA

Domingo Faustino Sarmiento, quien fuera presidente argentino y el más notable maestro de América por su obra pedagógica, sentenció en su tiempo que si no se paraba al malón (indiada) que amenazaba en tomarse el país, días terribles tendría la patria, y con decisión puso a cada uno en su sitio, lo que evitó que el general Paz la emprendiera a sangre y fuego contra las incursiones indígenas que atacaban y destruían las poblaciones blancas. Desgraciadamente derramaron su sangre de parte y parte, pero quedó una lección para que nunca más pueda repetirse la lucha fratricida.

Hoy en el Ecuador hemos llegado a la venganza india, quienes dicen ser descendientes de los primitivos pueblos quieren gobernar a su antojo decapitando los poderes del Estado, que con seguridad tienen que superarse en sus falencias, pero aun en las condiciones actuales son infinitamente superiores en su concepción de gobierno y en su accionar que la llamada cultura aborigen, cuyos reclamos ya no son los de igualdad con los demás habitantes del Ecuador, sino el de una supremacía que ni siquiera permite la postulación de candidatos no indios en poblados de la Sierra. Están segregando a los ciudadanos que tienen los mismos derechos y obligaciones ante la ley, cualquiera sea su extracción social, o el color de su piel.

Pero no hemos de irrogarles toda la culpa a los indios. Ellos y sus pretensiones vienen desde que se los utilizó políticamente dándoles el derecho a votar a los analfabetos para luego comprárselo por un litro de aguardiente. Faltos de cultura electiva cedieron ante el pequeño soborno y las promesas de los candidatos que les prometieron el oro y el moro, para dejarlos luego en la misma situación de antes. A los indígenas había que darles sus derechos a la educación, al trabajo, a la vivienda, a una dignidad compartida con el resto de compatriotas, pero los inflaron con la superioridad de las etnias, con el Seguro Campesino mal administrado, con la Reforma Agraria sin herramientas y la respuesta es la de ahora que en contubernio con malos militares golpistas y civiles perdedores en las lides democráticas, se alzan y hasta quieren utilizar las mismas armas que denostan, como las consultas y los plebiscitos inscriptos en una Constitución en la que no creen.

Cuando incursionaron en las elecciones lograron tener sus representantes y allí está como muestra la doctora Nina Pacari Vega Conejo, vicepresidenta del Congreso, otro destacado dirigente como el doctor Luis Macas, actualmente radicado por sus propios congéneres. ¿Acaso no nos acordamos de Miguel Lluco en la Cámara de Diputados con sus discursos en quichua y sus ademanes y protestas incongruentes y risibles? No es cuestión de gritar que no se les ha dado posibilidades, la tienen y la tendrán. Que formen un partido político y que en él militen los que se sientan indios o lo sean, de esa manera se darán cuenta de la fuerza electoral y democrática en su haber, tantas veces reclamada.

Que el Gobierno Nacional no se deje imponer tesis trasnochadas, ni le brinde a los indios más de lo que la propia Constitución y el Derecho les permite, esto es sin menoscabo de los demás ecuatorianos. Pues si se deja amedrentar tendrá no una Espada de Damocles sobre la cabeza, sino una lanza apuntando al corazón de la patria y de sus entidades democráticas. Que la Conaie, la Agrupación de Indígenas Evangélicos y otros grupos no olviden que es hora de paz, de justicia, de arrimar el hombro todos para un Ecuador mejor, que supere todo lo malo del pasado, y no la de crear conflictos institucionales, subvertir el orden, atacar a quienes no pertenecen a sus parcialidades. Gracias a Dios el tiempo del Incario se acabó para siempre, y solo nos queda rememorar para la historia sus leyendas, muchas de ellas positivas, pero que están en el pretérito, como todo lo pasado.

KIPU

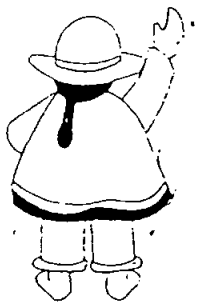

Los indígenas deslindan responsabilidad en el hecho

EXP-02-18-2000

La Confederación de Nacionalidades Indígenas del Ecuador (Conaie), rechazó el atentado que sufrió el director nacional de noticias de TC, Rafael Cuesta, y responsabilizó del hecho a los sectores empresariales y oligárquicos de Guayaquil.

"Rechazamos cualquier tipo de acusaciones y deslindamos culpabilidad. Responsabilizamos a la misma actitud del Gobierno y al sector de empresarios de Guayaquil", dijo la dirigente de la Conaie, Blanca Chancoso.

Enfatizó que son esos sectores de poder los que han tenido expresiones racistas y "buscan pretextos para acusarnos y caotizar el país". La dirigente exigió a las instancias competentes una exhaustiva investigación y el seguimiento público del caso para determinar a los culpables.

Además, indica que es una coincidencia que el mismo día en que iniciamos el diálogo con el Gobierno, se den este tipo de cosas que impidan llegar a acuerdos en favor de los sectores más pobres del país. (TH)

EDUARDO TAPIA

Se defienden. Los dirigentes de la Conaie rechazan acusaciones.

Diálogo es tenso, pero sigue

EXP-02-18-2000

Mientras el presidente Gustavo Noboa dialogaba con los directivos de la Conaie, unos 3.000 indígenas protestaban ayer contra la política económica de su gobierno.

Esta marcha se produjo casi un mes después que el levantamiento de la Conaie hiciera caer al presidente Jamil Mahuad.

Los indígenas evangélicos, muchos con la Biblia en las manos, marcharon por las calles de Quito sin que se produjeran incidentes ni choques con la policía, que los vigilaba a metros de distancia.

"Le decimos no a la dolarización de la economía del país porque afecta a los sectores más empobrecidos", dijo el jefe de la Federación de Indígenas Evangélicos del Ecuador, Marco Murillo. "En esta vez hemos venido pacíficamente".

Los indígenas evangélicos, tienen sus propios planteamientos que refuerza a los presentados por la Conaie. Dicen no a la dolarización y a las privatizaciones de las áreas estratégicas, apoyan la consulta popular, la amnistía a los militares, policías y civiles que se aliaron con el pueblo el 21 de enero.

Diálogo continúa

El Gobierno y los indígenas continuaron ayer el diálogo sobre asuntos sociales y económicos, pero con las posiciones claramente inflexibles al ratificarse la celebración de la consulta popular, por una parte, y la decisión de "dolarizar" la economía, por otra.

CONTINUA ►

CONTINUACION ►

El ministro de Bienestar Social, Raúl Patiño, declaró que con las conversaciones que comenzaron el miércoles, "se rompió el hielo" y auguró "un diálogo fructífero".

El presidente de la Confederación de Nacionalidades Indígenas (Conaie), Antonio Vargas, consideró como "un paso importante" el haber abierto el diálogo, que en principio ya ha determinado la formación de tres comisiones.

Una que buscará discutir la amnistía de militares, policías y dirigentes "perseguidos"; otra para "conocer de cerca" el proyecto de ley enviado por el Ejecutivo al Parlamento para regular la "dolarización", y una última para tratar sobre el descongelamiento de las cuentas bancarias, retenidas desde marzo.

Pero el buen inicio de las conversaciones está ensombrecido por la decisión de ambos grupos de no ceder en sus posiciones. (LC-TH-DHG)

ROLANDO ENRIQUEZ

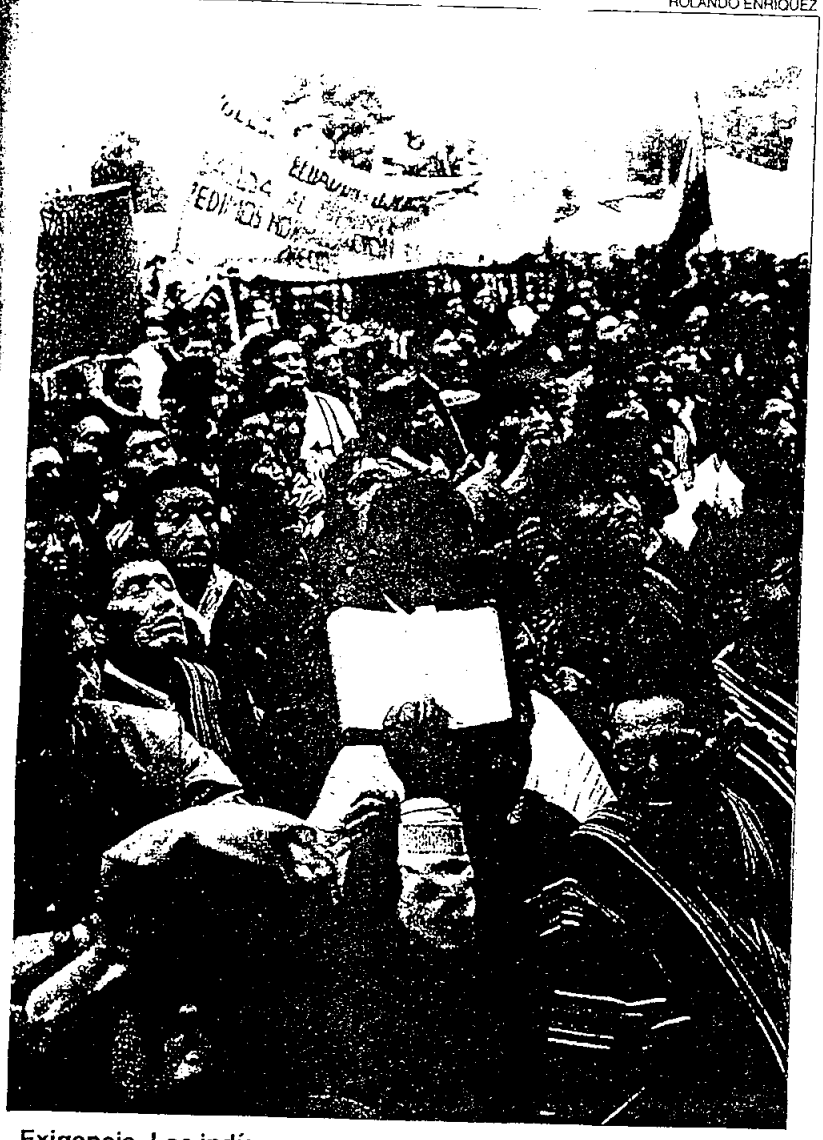

Exigencia. Los indígenas pugnan por ingresar al Congreso.

OEA RESPALDA LA DEMOCRACIA EN ECUADOR

Una reunión con el ministro de Defensa, Hugo Unda, y el alto mando militar, fue el último encuentro oficial cumplido en el país por el secretario general de la OEA, César Gaviria, quien ayer dejó el Ecuador luego de una visita de tres días.

Gaviria, recomendó ayer al Ecuador que busque el respaldo político de Estados Unidos para negociar con los organismos financieros internacionales.

En opinión de Gaviria, el país suramericano "tiene que tratar de elevar" su problema a un "nivel político" en Washington y conseguir así el apoyo necesario "para asegurar que se tomen las decisiones oportunas" en relación a los organismos internacionales, con los que Ecuador no logró acuerdos tras varios meses de negociaciones.

"En la OEA seguiremos estando disponibles, haremos lo que esté a nuestro alcance por ayudar a preservar y proteger las instituciones democráticas del país", manifestó Gaviria. (DHG-PM)

Indígenas explican

CONTINUA ►

CONTINUACION ►

su consulta

UNIV. 02. 19 - 2000

QUITO.– La consulta que impulsa la Confederación de Nacionalidades Indígenas del Ecuador (Conaie), contiene seis preguntas que abarcan los más diversos temas: cambios estructurales a las funciones Legislativa y Judicial, el derrocamiento del ex presidente Jamil Mahuad y el perdón a todos quienes participaron en ese proceso.

Salvador Quishpe, presidente de la Ecuarunari, (organización indígena de la Sierra), explicó las motivaciones para cada una de las preguntas y la forma en que se operarían los cambios planteados.

Puntualizó que no aspiran la desaparición del Congreso como institución, sino un cambio total del sistema de representación, a través de nuevas leyes de Elecciones, Partidos Políticos y Gasto Electoral que elabora el Parlamento de los Pueblos del Ecuador.

Algunos puntos que se incluirán son reducir el número de legisladores, control del *markeling* político, instaurar parlamentos provinciales e imponer requisitos estrictos para ser diputado.

De acuerdo con el planteamiento de la consulta, durante la convocatoria a nuevas elecciones, el Ejecutivo no podría emitir decretos. Quishpe explicó que esta limitación no incluye las acciones administrativas, solamente a la facultad legislativa.

Respetan lapso de Noboa

Aclaró haberse eliminado de las preguntas el calificativo "Ejecutivo transitorio" al régimen de Gustavo Noboa. "Se mantendría en el plazo constitucional, pero dependerá de las acciones que ejecute", dijo.

Función Judicial

Al igual que con el Congreso, la Conaie propone el retiro de los actuales magistrados y la reestructuración de la Corte Suprema de Justicia mediante un nuevo estatuto.

"Creemos que no pueden ser los politiqueros los que sigan nombrando a los magistrados, debe ser la sociedad civil la que nombre", dijo, al tiempo de determinar que los sectores organizados (trabajadores, colegios de profesionales, mujeres, etc.) podrían proponer a los ministros jueces.

En este tema también hubo un cambio, pues al inicio se pedía la ce-

Diógenes Baldeón EL UNIVERSO

■Jóvenes indígenas y otros participantes de este sector social, inauguraron un encuentro cultural en la Universidad Salesiana.

Jóvenes analizan el entorno

QUITO.– Con bluyín, chompa impermeable, zapatos de suela y teléfono celular: sentado en una de las primeras filas del Teatro de la Universidad Salesiana, Henry Calazacón no parece ser el mismo que aparece en una foto de la comunidad Tsáchila, con el cabello peinado con achiote, descalzo y con rostro pintado, frente a una marimba.

Para salir de Chihuilpe (a 8 kilómetros de Santo Domingo) y llegar a Quito, Henry debió cambiar de atuendo. Pero en su tierra la regla es que vista siempre como lo hacen los tsáchilas, cosa que él hace con orgullo.

Este joven de 24 años ha vivido fuera de Chihuilpe durante muchos años. Para estudiar, salió a Cuenca y a Quito. Por eso, sabe muy bien desenvolverse en los dos ámbitos y cómo enfrentar el racismo o las actitudes de marginación.

Al igual que él, alrededor de 60 jóvenes indios, asistieron a la Universidad Salesiana, convocados por el Movimiento Pachakutik, al Primer Foro y Taller de Jóvenes Indígenas y no Indígenas, con el objeto de discutir la realidad de este sector, su historia y actual participación política.

En la Universidad se dieron cita delegados de las más diversas comunas, desde los Saraguros, de Loja, hasta los Salasacas de Tungurahua. Estaban jóvenes de Imbabura, Pichincha, Bolívar, Pastaza y otras regiones. De sus bocas, a través de los parlantes ubicados en el teatro, se escucharon saludos en los más diversos dialectos y lenguas indias.

CONTINUA ►

CONTINUACION ←

sación de los organismos de control, que incluyen a la Procuraduría, Contraloría y Fiscalía. Esa decisión la dejan al nuevo Congreso, pues según Quishpe, "no es necesario preguntar al pueblo sobre esos pequeños detalles".

El tercer punto reúne en una sola pregunta tres temas económicos cruciales: descongelación de fondos, dolarización y deuda externa.

Quishpe justificó la unificación de la pregunta en que los tres temas se enmarcan en la lógica del problema económico del país.

"La descongelación de fondos es fundamental. Por un lado se nos exige trabajo y por otro se nos tiene amarradas las manos porque nuestros recursos están en una caja de la que no tenemos la llave", dijo.

Insistió en el rechazo al proyecto de la dolarización de la economía. El sector indígena estima que este modelo golpeará mucho a los sectores pobres y que su aplicación va a fracasar en el país.

La cuarta pregunta está dedicada a las privatizaciones.

La quinta, consulta al pueblo sobre el derrocamiento de Mahuad y la libertad y perdón a todos los civiles y militares que participaron en esos eventos.

Ante la pregunta de si esto incluye al general Carlos Mendoza, respondió que sería una vergüenza que el ex ministro de Defensa espere que el pueblo lo salve, después de haberlo traicionado.

El tema de la última pregunta fue la Base de Manta que "tiene una dedicatoria y su blanco son los movimientos sociales e indígena", dijo referente al rechazo de la presencia de tropas americanas en Ecuador.

Los límites indígenas

La sustitución de la demanda comunal de las nacionalidades y pueblos indígenas por posiciones políticas de otros sectores, puede provocar el colapso de una gran organización.

UNIV.02.20.2000

En la coyuntura de mayor fragilidad institucional en el Ecuador, las nacionalidades y pueblos indígenas han demostrado ser la mejor organización de toda la historia republicana. Esta experiencia supera con creces a cualquier partido político, gremio empresarial u organismo sindical conocido.

En sus inicios, cuando eran víctimas de las más grandes explotación y marginación, buscaron signos de identidad en el idioma o el dialecto, en el parentesco y en el territorio. Cuando comprendieron el poder que proporciona una estructura, se organizaron respetando las categorías autónomas de cada comunidad y dieron muestras de las grandes posibilidades que se producen cuando coinciden la unidad de objetivos y la diversidad de los grupos humanos.

En el Ecuador, sin embargo, a diferencia de otras realidades de América Latina como son los otros países andinos, México o Centroamérica, la organización indígena ha logrado un salto histórico pero, al mismo tiempo, muy peligroso. Probablemente a causa de la crisis de liderazgo y de organizaciones eficientes en la sociedad, han superado el nivel de la demanda comunal y han penetrado con fuerza en el área de los asuntos públicos, liderando toda exigencia social, política e ideológica de quienes se cobijen bajo el mandato de la superestructura en que se ha convertido la Conaie. Esto, en vísperas de un cambio radical en la economía nacional identificado por el modelo liberal de la dolarización, modernización y privatizaciones, al que obviamente opondrán su activa resistencia.

En este sentido, se ha producido una peculiar ironía histórica, pues la mayor organización social en el Ecuador representa a la vieja estructura del Estado que fue diseñada en los años setenta con el advenimiento del petróleo y cuya sustitución, en los tiempos de la globalización mundial, cronológicamente es inevitable a pesar de los altos costos sociales.

Por este motivo preocupan los giros de las propuestas, en las que empieza a evidenciarse inmadurez política y también, manipulación de parte de sectores que no cuentan con esa convocatoria para manifestar sus posiciones radicales. En este entorno, si la dirigencia no corrige rumbos, es probable que genere un rebrote del regionalismo, ahora con tinte racista. Además, si continúan predominando las demandas radicales y algunas veces hasta imposibles o absurdas, pueden provocar una reacción estatal por la vía represiva que destruiría un movimiento, que aún tiene mucho que reivindicar y defender de la propia realidad indígena.

En Amazonia recogen firmas para plebiscito

UNIV-02-19-2000

COCA, (*Elio Ortega*).– Las comunidades indígenas e instituciones que integran el Frente Patriótico de las provincias de Orellana y Sucumbíos, recogen desde ayer las firmas necesarias que permitan la realización de la consulta popular.

Según Luis Grefa, presidente de la Federación de la Unión de Nativos, que agrupa a un total de 69 comunidades, entre estas, las Secoyas, Cofanes y Quichuas, recibieron el apoyo de los maestros, trabajadores petroleros, eléctricos y de la salud, transportistas, artesanos, barrios marginales, entre otros gremios.

Grefa dijo que espera, en las dos provincias, recolectar aproximadamente 300.000 firmas, "porque la consulta popular se la realizará a pesar de la oposición de los partidos políticos tradicionales y de autoridades del Estado".

La Conaie sin cotejas

COM-02-20-2000

Juan Fernando Salazar

Las hoy detestadas elites políticas, encerradas en partidos, son el resultado del diseño aprovechado de la Comisión que preparó el retorno constitucional en 1978. Entonces, no se convocó a nadie para el lunes siguiente, cuando luego del descanso de fin de semana, convenía -ante las cámaras de televisión- combatir a la dictadura. La Ley de Partidos consagró el oligopolio partidista y esculpió la corrupción intelectual cuando se bautizó a la democracia bajo la cómoda sombra de una dictadura militar civilizada. Desde entonces, la democracia pasó a ser un terminajo hecho a la medida de las tristes aspiraciones de los carnetizados de los partidos. Ellos pudieron saciar sus hambres retrasadas asociándose con Asaad Bucaram; superaron sin inmutarse, en nombre del apellido propio, las divisiones ideológicas; resquebrajaron alianzas aparentemente firmes para abrir tiendas nuevas, o se arrodillaron ante los banqueros para recibir emolumentos.

Ante este escenario se presentan todo tipo de personajes de la comedia del desastre y se profieren palabras absolutamente huecas de significado. Un diputado honorable propone una emergencia social para confiscar los bienes de los banqueros pero se olvida que su partido condecoró a Jorge Egas Peña en un momento en que se pudo haber detenido en algo la debacle causada por Mahuad al gestionar 3 millones de dólares para la nada democrática ni popular Democracia Popular.

A toro pasado, Osvaldo Hurtado suele volverse un gran defensor de la democracia. Probablemente interesa saber si la fiscal Mariana Yépez actuó regular o mal. Pero el daño hecho, irreversiblemente culminado pero históricamente destapado, tiene un claro autor en La Armenia y unos clarísimos cómplices en el partido de Gobierno que ahora quiere recuperar "la línea". No es fácil, al mismo tiempo, esconder las cuentas de campaña, atacar a los coroneles golpistas, defender formas decadentes de democracia, pedir amnistía para Mahuad, exigir silencio ante Noboa, respaldar la demagogia mercantil de Pons, fustigar a los indios y pedir la declaratoria de emergencia social. Si la DP no fuera capaz de tanto camaleonismo intelectual y de tanto pragmatismo dolarizado hasta los más críticos del oportunismo les diéramos una segunda oportunidad para releer las encíclicas papales.

La Conaie sin retórica, pero dentro de la Ley, pide que se declare la emergencia ante los ratones que han devorado el queso democrático. Lo que la Conaie pide equivale a lo que piden voceros de la DP, parapetándose en sus prebendas democráticas. Pero la Conaie no ha pactado con Abdalá. La Conaie no se subió al camello de Asaad Bucaram. La Conaie no recibió 75 mil millones de sucres de Fernando Aspiazu. La Conaie no ferió la suerte de la Asamblea Constituyente. La Conaie no es parte de las elites políticas pero les puede dar una lección práctica de dignidad, transparencia e idealismo democrático.

¿Cómo asimilaron

CONTINUA ►

CONTINUACIÓN ←

la revuelta del 21 de enero sus protagonistas?

Com-02-20-2000

¿De qué manera y por qué medios conciben su llegada al poder? ¿Con qué gentes y bajo qué presupuestos plantean las alianzas? ¿Cuál es la definición de país que manejan? ¿Cómo miran al mestizo, al cholo, al blanco? ¿Hasta dónde va su alianza con los militares? ¿Por qué su desconocimiento de la necesidad de fortalecer la democracia? ¿De dónde proviene esa visión mesiánica que le presentaron al país?... Este Diario pidió a algunos de sus actores elucidar el tema.

Blanca Chancoso

PRESIDENTA DE RELACIONES INTERNACIONALES/CONAIE

La democracia debe mejorar la calidad de vida

No creo que el pasado 21 de enero rompimos el orden constitucional por una razón: vivimos una democracia de formas, excluyente, que no se preocupa de las dificultades que pasan las grandes mayorías marginadas que luchan, día tras día, por sobrevivir.

Tengo la convicción de que

"Insisto: no existe ningún acuerdo político con los militares."

CONTINUA ←

CONTINUACION ►

ahora la democracia significa mejorar las condiciones de vida y la dignidad de todos los ecuatorianos. Por ello, a la democracia le falta recorrer mucho camino para cumplir esas aspiraciones. Hemos defendido la democracia en el marco de la Constitución. El 21 de enero ocurrió una legítima rebelión en contra de la corrupción y de un gobierno inepto e insensible con los pobres. Por eso rechazamos el calificativo de golpistas.

Somos defensores de una democracia más participativa, que tome en cuenta a los sectores que nunca han tenido voz. ¿Para qué? Pues para que las grandes soluciones nacionales sean debatidas. Tal vez allí las soluciones a las dificultades que nos agobian (pobreza y corrupción, por ejemplo) contarían con un consenso. No sentimos que hemos roto la democracia.

Por supuesto que no descartamos participar en las elecciones convencionales. Pero le recordamos al país que en estos momentos funcionan, en las 21 provincias, los Parlamentos Populares como una alternativa válida para profundizar la democracia. Digo válida porque en los parlamentos de la Conaie y de los movimientos sociales no hay lugar para los amarres y el tráfico de influencias que han tenido amordazado al país.

Es necesario fortalecer a la democracia. Las alianzas con todos los sectores progresistas es una de las vías. En el último levantamiento hubo acuerdos con los movimientos sociales y vamos a seguir con ellos. Los partidos políticos están desgastados y están en el mismo círculo vicioso. Tampoco descartamos unirnos a ellos siempre y cuando den muestras de reivindicación, es decir, que su actividad se centre en trabajar para las mayorías marginadas de este país.

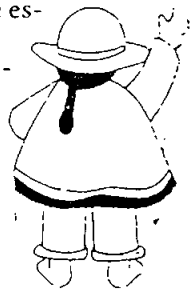

En los últimos años la Conaie ha dado un giro esencial al establecer alianzas con los montubios y los campesinos de la Costa. La prueba más fehaciente fue la presencia, hace pocos días, de Antonio Vargas en Guayaquil. Hubo un buen recibimiento y esperamos continuar con esa política para que nuestro movimiento tenga alcance nacional. Solo así ganaremos la partida al regionalismo que divide al país. Somos conscientes de que la diversidad étnica y cultural puede convertirse en una virtud si pensamos con sentido de patria grande y no de intereses mezquinos. Nuestra convocatoria es amplia. Queremos hacer contactos con los migrantes de los barrios suburbanos de las ciudades de la Costa. Contamos con un fuerte respaldo en El Oro y en Guayas. Queremos que participen más activamente los servidores públicos, los intelectuales, las mujeres y los campesinos. El 21 de enero pasado sentimos que varios militares nos apoyaban. No existe ninguna alianza política con los uniformados, con la Institución como tal. Más bien yo diría que hubo algunas coincidencias con algunos soldados humanistas y progresistas. Ellos también sufren las consecuencias de la crisis. Si alguna lección aprendimos fue en que debemos confiar en nuestros procesos, en nuestra propia fuerza.

En el tema indígena hay más preguntas que certidumbres

El golpe del 21 de enero puso, como pocas veces, al movimiento indígena en primera línea. Ese hecho alteró percepciones y suscitó interrogantes que han marcado, que están marcando, la relación de la sociedad, en general, con esas comunidades.

1. Un actor desconocido para muchos: los noventas -ya parece ser una verdad que se acepta- son una década perdida para la sociedad ecuatoriana en general. No así para los indígenas. Su grado de organización, su capacidad de bloqueo primero y de movilización política ahora, los ha convertido en un interlocutor obligado y difícil para cualquier Gobierno.

Esa evolución no ha sido seguida con la atención ne-

CONTINUA ►

CONTINUACION ►

cesaria en la Sierra y es, casi totalmente, desconocida en la Costa. Ese retardo es peligroso porque puede anclar ideas sujetas más a las coyunturas, y a las imágenes que estas producen, que a las realidades de fondo. Y estas producen escalofrío: las comunidades indígenas hacen parte, en general, de las poblaciones más pobres y desatendidas del país.

2. Urgencias o gobierno, la ecuación imposible: la agenda de los líderes indígenas crecía como hongos bajo la lluvia. Atenazadas por la pobreza y las dificultades de infraestructura, sus requerimientos recogían las urgencias más palpables de sus comunidades. Hasta meses antes del 21 de enero cuando se dio el salto (el país es especialista en lanzarse al vacío) hacia el golpe de Estado. Ahora, tras haber soñado con llevar las riendas del Estado, sustentados en los fusiles, los indígenas tienen que aterrizar. No les va a ser fácil conjugar la negociación para solucionar las necesidades más urgentes de los suyos con esa visión globalizante y mesiánica (lo cual es de por sí un cóctel molotov) en la que navegan últimamente.

Algunos líderes indígenas no se han dado el tiempo para madurar y venderle al país sus legítimas aspiraciones a ser gobierno. Ese hecho ha creado disensiones en su interior que podrían agudizarse si esos líderes mantienen una línea abiertamente electoralista.

3. Una cultura de vías de hecho: los indígenas habían llegado a la misma conclusión que otros grupos sociales: para hacerse oír, no hay otro remedio que paralizar y obstruir. Eso inspiró la cultura de los levantamientos (pequeños o grandes). De paso, allí se reflejó la inoperancia del Estado para procesar las tensiones sociales y para imponer, a los grupos de poder, una cultura de pago de las facturas sociales.

Sin ese tratamiento, lo único que pasó en el país es que se siguieron acumulando las ollas a presión y que los más desfavorecidos perdieron la confianza en la palabra de los gobiernos y en el poder de las mediaciones. Sin embargo, el paso al golpe de Estado no era una fatalidad. Y allí hubo una ceguera política de los dirigentes indígenas que creyeron más apropiada una alianza de fuerza con algunos militares que el camino obligado (más largo, difícil e incierto) de las urnas.

Los dirigentes indígenas tienen ahora un grave reto por delante: administrar políticamente su capacidad de movilización o seguir coqueteando -gracias a un doble discurso- con vías de hecho que no excluyen un nuevo recurso al golpe de Estado. Lo cierto es que si ese movimiento critica serias deficiencias de la democracia en el país, quedó en entredicho, y gravemente lesionada ante la opinión nacional e internacional, su adhesión al sistema democrático. Esta interrogante solo será resuelta con el tiempo.

4. Del complejo de culpa al complejo de susto: la relación entre la sociedad mestiza, en general, y las comunidades indígenas está plagada de malentendidos. De lado y lado. Hay un complejo de culpa evidente por la forma discriminatoria como han sido tratados los indígenas. Ese hecho -reconocido o no, verbalizado o no- está doblándose ahora de un complejo de susto. Las dos comunidades se observan: saben que hay cosas que deben cambiar pero sin identificarlas todavía y, menos, sin saber dónde están los nuevos límites.

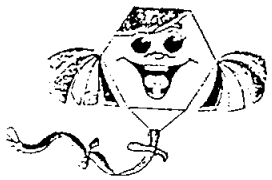

Lo que se exterioriza, por ahora, son esas viejas heridas sin cicatrizar. Una suerte de arreglo de cuentas que se vio en la forma como algunos indígenas trataron, el 21 de enero, a algunos mestizos. Esas imágenes han creado distancias que si no hay tino para tratarlas, de lado y lado, puede degenerar en un racismo -velado o palpable- peligroso, en todo caso.

5. Indios-militares, la gran incógnita: hay muchos temas que los acercan. Un ejemplo: un malestar profundo (por no decir un enorme desprecio) contra casi toda la clase política. Esa sociedad es vista como depredadora de las finanzas públicas y causante del endeudamiento externo y la corrupción que agobian al país. La desesperación de los indígenas es equiparada, a nivel militar, con la impotencia que sienten las FF.AA. (lo dicen altos y medianos mandos) ante la irracionalidad política que tiene bloqueado al país.

La visión militar sobre el caso indígena se puede resumir en un deseo porque esa realidad sea debidamente atendida por los gobiernos. Los militares -es una decisión de la institución- no emplearán mano dura contra el pueblo que reivindica sus derechos. Eso explica, en momentos de suma tensión, sus llamados disuasivos, antes de que las cosas degeneren.

Sin embargo, los indígenas se han acostumbrado a no respetar esas señales disuasivas. Y esto ha creado serios problemas de manejo del orden público para los militares. El problema no es disparar o no pues nadie, en el país, preconiza remedios peores que la enfermedad. Militares e indígenas tienen otro dilema: volver a una relación institucional. Los líderes indígenas siguen dividiendo a las Fuerzas Armadas entre posibles aliados (de coroneles para abajo) y los otros, (calificados de traidores) los generales.

6. Movimientos sociales, aliados distantes: un problema, poco examinado en el país, es la línea ideológica que inspira a los movimientos indígenas: está profundamente atravesada por la visión estatista y conservadora de los movimientos sociales. Esa realidad explica, en parte, por qué los indígenas mantienen una relación ambivalente con los movimientos sociales: a veces permiten que se les acerquen; a veces los ponen a raya. Dependientes en lo ideológico, los indígenas son, sin embargo, los que lideran las calenturas sociales y negocian (o tumban) los gobiernos. En el tema indígena hay más preguntas que certidumbres.

CONTINUA ►

CONTINUACION ←

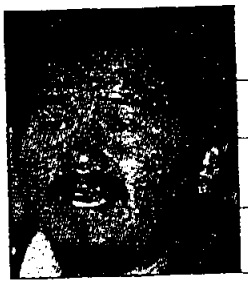

Antonio Vargas

PRESIDENTE DE LA CONAIE

Hay que hacer una sola fuerza para llegar al cambio

Nosotros insistimos en los tres elementos básicos para ejercer un gobierno: no mentir, no robar y no ser ocioso. Venimos viendo las cosas que están pasando: la congelación de las cuentas bancarias fue inconstitucional, la Constitución se rompió en el gobierno de Abdalá Bucaram y siguió en la administración provisional de Fabián Alarcón.

Aspiramos una Constitución respetada, más disciplinada para luchar contra la corrupción.

Algunos han entrado al poder pero no han cambiado. Entonces hay que tomar conciencia del valor del cambio, de una nueva esperanza que el pueblo vaya sintiendo.

«Los indígenas no nos creemos los hombres salvadores...»

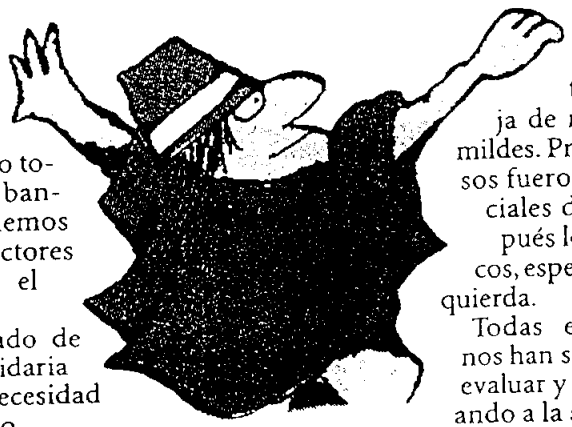

Para eso toca una alianza nacional: militares, policías, religiosos, movimientos sociales, indígenas, empresarios y banqueros honestos. No todos los empresarios y banqueros son corruptos; hemos dialogado con ciertos sectores que tienen interés en el cambio.

Siempre hemos hablado de una economía mixta, solidaria y social, también de la necesidad de reestructurar el Estado.

Si no hay cambios que apoyen a los sectores indígenas, campesinos y marginados hay el riesgo de una explosión social. Esto le dijimos al Presidente en la reunión pasada. Todo gobierno ha manifestado que el problema económico del país va a resolverse, que habrá desarrollo para el pueblo..., pero solo palabras, no prácticas.

Hemos visto que la economía para el desarrollo beneficia a los exportadores, a los grandes empresarios, pero no está concentrada en el área del campesino, del indígena; el campo está abandonado.

Llegar al poder vía elecciones ha sido un problema: el que tiene plata es el que gana. Una alternativa democrática es que a través de los parlamentos parroquiales, cantonales, provinciales, se vayan debatiendo los temas, se ejerza la evaluación a las autoridades, se revisen los planes y programas. Que el pueblo también tenga poder de control. Creemos en una democracia participativa.

Manejamos una lucha pacífica, de pueblo, antes que de violencia como en otros países.

En el contexto nacional, insistimos que si no hay una economía democrática, abierta para todos, el problema social será mucho más grave. En el tema de la dolarización, por ejemplo, los indígenas desconocemos si hay un estudio técnico, si hay programas, tiempos para los beneficios... Todo esto el pueblo tiene que saber.

Reconocemos que el movimiento indígena ha tenido errores, no es el único puro. Pero tenemos la ventaja de mantenernos humildes. Primero, los religiosos fueron los voceros oficiales de los indios, después los partidos políticos, especialmente de la izquierda.

Todas esas experiencias nos han servido para poder evaluar y también ir planteando a la sociedad criterios que pueden beneficiar al país, con nuestra propia tecnología y cosmovisión. Nos nos creemos los hombres salvadores, pero con toda esa experiencia hemos venido generando una estructura grande de organización. Y hemos ido salvando el temor de hundirnos.

Hemos dado un gran salto, vemos el problema global del país. No descarto a otros sectores sociales como el FUT, Frente Popular, pero tienen un esquema de trabajo obrero, sindical; nosotros de pueblos, de nacionalidades.

Vamos a seguir luchando en esa línea de cambio, en el proceso de asumir poderes, pero eso no significa ir en contra del mestizaje. El pueblo indígena quiere integrarse.

CONTINUA →

CONTINUACION ←

Salvador Quishpe

PRESIDENTE DE LA ECUARUNARI

El proyecto político indígena ahora es de todo el país

Hemos entrado en un proceso de cambios estructurales del país. Planteamos la lucha contra la corrupción y terminar con la forma negativa como se gobierna el país. Por eso planteamos la salida de las personas que están en el Congreso Nacional y la Corte Suprema de Justicia.

Eso no significa que nosotros queramos tomar el poder en nuestras manos. Queremos reorientar este país y para eso planteamos la consulta popular.

El poder es un instrumento que permite cristalizar los sueños de los pueblos. Está mucho más allá de llegar a ocupar una curul en el Congreso. Hay un proyecto político nacional, que antes solo fue de los indígenas.

> *«Reconocemos a negros, mestizos, montubios, a los ecuatorianos.»*

Este incluye la lucha contra la corrupción y una democratización. Por eso es fundamental la existencia de los parlamentos locales, cantonales, provinciales y nacional, como instancias que nos permiten recoger todos los planteamientos.

El objetivo, a largo plazo, es el cambio estructural de la forma cómo se va a llevar adelante una planificación, cómo se la va a ejecutar, quiénes participarán, quiénes son los verdaderos actores.

En este momento, pedimos la cesación de los diputados principales y suplentes. Y a través de una nueva Ley de Elecciones, partidos políticos y gasto electoral, que prepara nuestro parlamento y que será puesta a consideración en la consulta popular, se elegirá a los nuevos integrantes del Congreso. Esto también implica que el Parlamento de los Pueblos del Ecuador siga funcionando, como un espacio alternativo y propositivo, mientras que el Congreso hace su trabajo, como una institución vigente en el sistema político. Nuestro Parlamento se mantendría vigilante sobre lo que hicieran los nuevos diputados.

Todo está enmarcado dentro de la Constitución, porque el Art. 1 dice que el pueblo soberanamente podrá elegir y decidir sobre su futuro. No estamos amparados bajo la figura de la revocatoria, porque eso haría que los diputados vayan a las provincias con proyectitos y engañen a la gente.

La consulta también está estipulada en la Constitución y el pueblo, con sus firmas, está diciendo que tiene que convocarse. El pueblo es soberano. Hay muchos espacios en la Constitución que nos permiten hacerlo. Aquí lo único que pasa es que muchos de los políticos están preocupados de que el poder se les vaya de las manos.

Dentro de los movimientos sociales que nos apoyan hay algunos sindicatos y sobre todo varios sectores organizados. Nos acerca el hecho que no estamos de acuerdo con que la energía eléctrica sea privatizada ni el agua ni el petróleo. Para nosotros es parte de nuestra filosofía, para ellos no, pero las diferencias que existen las vamos superando. Los dirigentes sindicales también se han llenado de plata, por eso no apoyamos los contratos colectivos.

Reconocemos a los mestizos, indios, negros, montubios, porque todos somos ecuatorianos. Y tenemos en nuestras manos la responsabilidad de conducir un cambio en este país. Los que dicen que estamos con una visión mesiánica tendrán sus razones para decirlo, pero aquí presentamos una alternativa para todos los ecuatorianos. La Conaie es solo un movimiento más, donde también participan campesinos, mujeres, comerciantes minoristas, entre otros. Nunca hubo una alianza con los militares. Hubo una coincidencia, a último momento y durante los hechos del 21 de enero, para asumir lucha contra la corrupción. No creo que el coronel Gutiérrez, aunque esté preso haya cambiado de parecer sobre la corrupción.

CONTINUA ←

CONTINUACION ►

Miguel Lluco

COORDINADOR DE PACHAKUTIK

La vía es una gran alianza con la izquierda para ir a las elecciones

La idea es regirse por la Constitución y en ese sentido queremos impulsar alianzas en todo el país. Nosotros pretendemos tender puentes con otras organizaciones políticas y en ese sentido nos referimos especialmente a los partidos del centro a la izquierda.

Esto quiere decir que la Izquierda Democrática, el Partido Socialista, el Frente Amplio de Izquierda, el Movimiento Popular Democrático, Nuevo País y, otros, serán nuestros aliados hacia adelante. La idea de buscarlos a ellos es alcanzar un poder de ingerencia importante en las decisiones políticas a nivel nacional. En ese sentido, vemos el escenario de la elección de autoridades en todo el país en mayo. Creo que con los partidos del centro y la izquierda hay coincidencias en las propuestas para mejorar la situación de las clases más necesitadas y desprotegidas.

« No pedimos que los 3 poderes del Estado desaparezcan. »

En cuanto a la posibilidad de establecer una alianza con las Fuerzas Armadas hay que hacer una explicación. Como los militares no tienen un partido político, y no lo pueden tener es imposible que se hable de establecer una alianza política como tal. Pero los militares que tengan una identidad política y que sean afiliados a un partido que coincida con nuestras aspiraciones, entrarán a reforzar el movimiento. Una cosa es la institución otra los hombres. En los diálogos que sostuvimos con los mandos medios a propósito de la toma del Congreso, apreciamos que el pensamiento de la mayoría de ellos tiene un aire progresista y de izquierda. Ellos están muy conscientes del monopolio de las riquezas que posee el país.

Mi percepción nacional es de un país alejado por las diferencias y carencias de servicios como la educación y la salud, y otras como la estabilidad laboral. Creo que el problema es que se ha monopolizado la riqueza en pocas familias. Nosotros planteamos realizar un cambio a través de la intervención de la mayoría de la población. Por esto creo que la participación de los mestizos es importante, y creo que hemos demostrado, cuando cayó el Gobierno anterior, que nuestros ideales también son los de la mayoría. Cuando las necesidades son las mismas se puede estar de acuerdo y trabajar juntos por las reinvindicaciones sociales.

Quiero aclarar una mala interpretación que se ha hecho con respecto a algún mensaje emitido por algún dirigente. De ninguna manera se debe consolidar como una tesis la falta de credibilidad y por lo tanto de participación del blanco o del mestizo en los procesos indígenas. Esta sería una visión fundamentalista que de ninguna manera refleja el pensamiento y la filosofía de los movimientos indígenas. Nosotros estamos conscientes de que posiciones excluyentes solo traerían división y le restarían fuerza a este movimiento.

La participación de los mestizos ha sido importante en nuestros movimientos. Nosotros notamos su apoyo en las diferentes provincias, por ejemplo para las movilizaciones a Quito. Estamos seguros que tanto los mestizos como los blancos sabían que la fuerza del indigenado era una gran palanca de presión para que el Gobierno cambie de actitud frente a las necesidades de la gran mayoría. Inclusive, en las ciudades que son de población mayoritariamente mestiza nuestros compañeros recibieron alimentación y hospedaje, lo que demuestra que cuando los intereses son los mismos las razas no son una división.

Sobre los tres poderes del Estado, nosotros no hemos pedido que desaparezcan. Únicamente hemos propuesto que los líderes de estos poderes, que han fallado y son corruptos, sean cambiados, pero que la estructura institucional se mantenga.

CONTINUA ►

CONTINUACION ←

Napoleón Saltos

REPRESENTANTE DE LA COORDINADORA DE MOVIMIENTOS SOCIALES

De la crisis actual de la democracia se saldrá con más democracia

Las causas de la crisis que llevaron a la movilización de los sectores indígenas, sociales y militares, el mes pasado, no se han modificado; siguen presentes los temas económico, político, las tendencias inflacionarias y especulativas. El actual Presidente se posesionó al margen de la Constitución; no cuenta con legitimidad y aceptación ciudadana según las propias encuestas que tienen a la mano los gobernantes. Si hacemos un balance del primer mes, no hay una modificación en el estilo político, en las medidas asumidas, en los compromisos que se han tomado con los mismos partidos tradicionales que han causado la crisis en Ecuador.

> *«Hay temor por un factor de cambio en las Fuerzas Armadas.»*

Las movilizaciones del 21 de enero tuvieron una virtud: nos llevaron a una reflexión sobre el tipo de democracia que existe en el país. Se ha tratado de confundir la legalidad con la legitimidad, reducir la democracia únicamente al hecho formal y electoral, mientras se desconocen aspectos de fondo. Me refiero a que los electos deben dar cuentas de su actuación a los electores. De la ética de los gobernantes y partidos con sus programas.

La movilización de enero no fue solo de los indígenas, aunque tuvieron el protagonismo central. Me parece que hay una intencionalidad, de parte de ciertos medios de comunicación, para focalizar principalmente lo indígena. Es necesario hacer un esfuerzo más grande para ver que fue un proceso más amplio con la participación de otros movimientos. Entre la movilización de marzo y junio del 99 y la enero de este año hay un cambio vital: se pasó a propuestas concretas de conducción del país con otros sectores sociales. Para el 21 de enero se dio un antecedente el 11 de enero, con la constitución de los parlamentos de los pueblos del Ecuador. Esto demostró que el movimiento indígena estableció una alianza con los movimientos sociales, militares, Iglesia Católica y Evangélica.

La propuesta que inició Mahuad y la ratificó este gobierno de la privatización, la dolarización y un sistema basado en la partidocracia encontró otra propuesta al frente, la de los movimientos sociales e indígenas. Esa realidad y contexto han atravesado al conjunto de las instituciones a los militares y partidos políticos. En las FF.AA. se dio una diferenciación entre lo que son las cúpulas militares que tradicionalmente han trabajado con el poder y lo han legitimado y los mandos medios que dan el campanazo. Ese compromiso de la institución con los sectores sociales, con la ética, con una visión de defensa de la soberanía. Esta situación no es un manejo político sino de una confluencia de procesos profundos que no terminaron el 21 de enero y eso es lo que preocupa a los sectores dominantes nacionales e internacionales, que ven un factor de cambio en las FF.AA.

Como las causas de la crisis no han sido resultas, seguiremos exigiendo ese cambio total. No pueden darse soluciones parciales. A través de la consulta, el pueblo se pronunciará sobre los modelos, la corrupción y el caso de los militares detenidos. Confiamos que la salida a la crisis de la democracia sea con más democracia, con formas de participación más directas, la consulta es eso. Es necesario romper el monopolio de los partidos que quieren seguir imponiendo medidas que son perjudiciales.

En el "proyecto Trolebús", por ejemplo, mientras se mantienen privilegios para los bancos se habla de eliminar los subsidios. Esto puede dar origen a una nueva insurrección que será más masiva, con la suma de sectores que fueron neutralizados.

Tel - 20 - 02 - 2000

Pacari: Pachakutik representa al pueblo

La segunda vicepresidenta del Congreso Nacional y diputada de Pachakutik, Dra. Nina Pacari Vega, expresó ayer que el País no está conformado únicamente por grupos de poder económico, sino también que lo forman los 12 millones de ecuatorianos, de los cuales el 80 por ciento de la población es pobre.

Insistió en que Pachakutik actuará de acuerdo con los intereses del 80 por ciento de la población, ya que "el Gobierno tiene una mayoría conformada por el Partido Social Cristiano (PSC), Democracia Popular (DP), Frente Radical Alfarista (FRA) y Partido Conservador Ecuatoriano (PCE), que representan a grupos de sectores económicos pudientes y que, por tanto, no tiene ningún obstáculo al interior del Congreso porque esta mayoría ya está con el Gobierno".

En oposición

Dijo también que Pachakutik, según la Constitución, tiene derecho a la oposición crítica, por ello sobre este proyecto de ley presentarán alternativas, a pesar de que existe una gran mayoría constituida.

Consideró que si hay obstáculos en el Congreso, éstos deben provenir de esos mismos sectores; "lo único que nosotros haremos es defender nuestro punto de vista con alternativas concretas".

Hizo hincapié en que su bloque ha sido claro frente al pronunciamiento de la población, prueba de ello es que quedó, incluso, una consulta en camino respecto al no a la dolarización.

Mis indígenas favoritos

Por Juan José **Illingworth**

Tel. 02.20.2000

María Luisa estuvo allí. Ella lo vio todo. Era muy joven cuando fue invitada a pasar vacaciones en una hacienda de las afueras de Quito. Desde la ventana miró a un indígena caminar de rodillas más de 50 metros. Había solicitado hablar con el patrón y la condición a pagar por ese alto honor era arrastrarse en esa humillante caminata. Testigo mudo de la escena fue un sacerdote de apellido Espinoza. María Luisa, mi abuela, era hija de Luis Vernaza, un hombre especialmente bondadoso. Su humanidad profunda y sencilla era absolutamente incompatible con esos tratos andinos llenos de sadismo y miseria que tanto impresionaron a su hija. Luis Vernaza era banquero. Esto sucedió en los años 20, o sea cuando, según los historiadores y los articulistas capitalinos, en Guayaquil vivían los malos y en Quito los buenos.

Cincuenta años después, cuando yo tenía 16 años, decidí aprovechar mis vacaciones para trabajar en las misiones de evangelización, a las órdenes de monseñor Leonidas Proaño. A 20 metros del "Hogar Santa Clara", donde nos hospedaban a los "misioneros", vi por primera vez a un indio golpear brutalmente a su pareja. Me habían dicho que si uno intervenía defendiendo a la mujer, recibiría la protesta de ella. Igual me dirigí instintivamente hacia ellos para enfrentar al indio. Como resultado los dos salieron corriendo despavoridos. Los viajes a la ciudad los hacíamos en una camioneta manejada por un "hermano" de apellido Dávila. En el camino los indígenas solicitaban que los lleven en la camioneta. Las reacciones del "hermano" no podían ser más déspotas. Nunca lo encaré ni se lo dije a Monseñor. Lo lamento. Ya en los "anejos", o sea en el campo, invitábamos casa por casa a las lecturas bíbiclas nocturnas. En una de esas salió un indígena, se metió la mano debajo del poncho y me saludó. La madre Lourdes tuvo que explicarme que era para no "ensuciarme" mi mano. Me acordé de la anécdota de María Luisa.

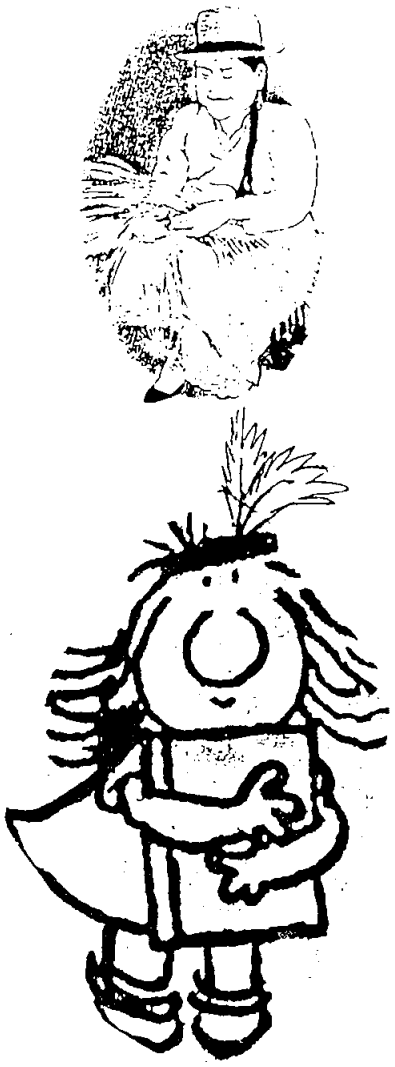

CONTINUA ►

CONTINUACION ►

Monseñor Proaño terminó dejando a los indios sin patrones y a los patrones sin indios. ¿Qué podían hacer los hijos de los patrones ahora que sus papis se quedaban sin sentirse como reyes chiquitos y ellos, como príncipes, ya no tenían trono que heredar? Elemental, tenían que migrar. En esa época dejaron Riobamba y fueron hacia la Capital Mauricio Dávalos, los primos Andrés y Carlos Vallejo y el inefable Fabián Burbano de Lara. Y claro, se les coló un compañero del San Felipe que había tenido el mérito de arribar a estudiar, codo a codo, junto con los "guagua patrun", me refiero a Osvaldo Hurtado. Algo, dentro de sí, lo hacía más cercano a los indios. El Osvaldo no venía de la capital provincial sino de un pequeño pueblito, por lo tanto, tenía bastante más sed de progreso que sus acomodados amigitos. Lo primero que hizo en Quito fue la de Flores. No me refiero a las flores que cultivan sus paisanos usando canales de riego públicos, no. Me refiero a lo que hizo Juan José Flores al "casarse bien" con una quiteña, santo remedio para dejar de ser extranjero. Como resultado del mayor empeño del Osvaldo, éste llegó más lejos que sus amigos y todos ellos se metieron en la política, dizque del lado de los indios, a quienes decían defender e inclusive hasta representar. La verdad es que siempre pertenecieron a otro mundo y no lo pudieron superponer al del indigenado. Terminaron reproduciendo sus esquemas familiares de dominación los unos y lavando sus traumas el otro, cuando desde sus altas funciones y ocupaciones no han hecho sino reforzar un centralismo a ultranza que reproduce al taita patrun, pero a nivel estatal.

Treinta años después, los indígenas ya han renegado públicamente de estos seudosalvadores de indios y ahora caminan por separado. Recibieron a Gaviria, junto con "los dirigentes de las organizaciones sociales", es decir "dirigentes sindicales petroleros y eléctricos". ¿Desde cuándo esos sindicatos públicos, que sólo defienden los millonarios privilegios de que gozan, pueden ser catalogados como "movimientos sociales"? Ni se mueven, ni son sociales. Más parecen financistas y nuevos manipuladores de este grupo de indígenas.

Y es que hay indígenas de varias clases. Por ejemplo, cuando en San José de Costa Rica fui a visitar los mercados y artesanías indígenas, descubrí que lo que los turistas creían que eran aborígenes de ese país, eran en realidad otavaleños. Copaban el comercio en pleno centro de la ciudad. Algunos de ellos andaban acompañados con unas gringas que daba envidia. En los almacenes formales entraban y adquirían camisas de $ 60 dólares como comprar caramelos. Qué gusto que me dio ver a estos ecuatorianos andar como pez en el agua en territorio extranjero. Muchos de ellos trilingües. Qué diferencia con aquellos indígenas que sólo andan con una mano adelante y con una mirada pedigüeña que no conoce el orgullo del ser, ni la tranquilidad de la autoestima. Desde entonces yo tengo un sentimiento de admiración hacia los otavaleños. Ellos son, sin lugar a dudas, mis indígenas favoritos.

e-mail: sinfoq2@impsat.net.ec

MANUEL CHOLANGO
ARTISTA INDIGENA

'En mi país he recibido más racismo'

EXP-02-20-2000

Manuel Cholango ha dejado por unos días el cine, las instalaciones, la pintura y la cátedra de arte que imparte en Alemania.

Ha llegado al Ecuador con triunfos en Alemania, país donde radica desde hace 10 años.

En 1978 ganó el premio del museo Lueweg. Y hace poco, en Luxemburgo, ganó el "Schuman". A este concurso se presentaron todos los países que colindan con Alemania.

Sin embargo, estos triunfos no son el motivo de su visita. Hay una preocupación que lo arrastra. El reciente protagonismo de su raza, su gente, sus hermanos indígenas en la vida política y social del Ecuador.

Quiere ayudarlos. Quiere hacerles sentir su apoyo. Por eso, en su estadía les imparte charlas sobre arte.

¿En Ecuador está limitada la expresión artística para los indígenas?

Sí. En nuestro país es una realidad el racismo. Es algo que siempre ha estado allí, por eso hay limitaciones. Otro factor es el subdesarrollo de la cultura.

¿A qué atribuye este subdesarrollo de la cultura?

A una práctica política corrupta. Acá no se le da importancia a los artistas por su arte y su calidad, sino por los compadrazgos y el palanqueo. Solo se reconoce a los artistas que están cerca de los ministerios o de otros sectores culturales. Así no se puede avanzar en el arte.

¿En Alemania también ha sentido este tipo de preferencias?

No, y eso es lo raro. En Alemania no he sentido ningún recha-

CONTINUA ►

CONTINUACION ►

zo a mi condición indígena, y eso que es un país racista. Yo he sentido más racismo en mi propio país.

¿ Y cómo se lo siente? Usted es un indígena que creció aquí en el Ecuador. ¿A qué edad se empieza a sentir el rechazo a su condición?
Desde muy pequeño, es algo que a uno le va marcando. En la escuela no dominamos el español y eso es motivo de burla. El nombre también, si es Quishpe o Cholango se lo mira de una manera diferente, como si no encajara en la realidad de ellos.

¿Y cuándo crecen?
En los puestos de trabajo. El indio siempre es marginado. Cuando se va a un ministerio es lo mismo. Hace poco me pasó con el señor Leoro. Le ven la trenza, el vestido y piensan que uno no es capaz. Por eso, siempre han pensado que mi arte es una barbaridad, pero eso debe al bajo nivel de cultura que tienen. Ellos no saben lo que es una instalación.

Con todos estos hechos, ¿siente de alguna manera que la conciencia indígena está esclavizada?
Sí. Eso es una realidad que la sabemos desde hace 500 años.

¿Y qué pérdida le ocasiona esto al mundo cultural? ¿Cuántos indígenas no pueden expresarse en su totalidad?
Pierde bastante, porque los indígenas tenemos muchos valores. Un caso palpable es el del secoya Juan Piaguaje, que acaba de ganar un premio de pintura en Londres. En Ecuador nunca se lo ha tomado en cuenta, ni lo

Manuel Cholango: "aquí no se le da importancia al artista por su calidad, sino por el compadrazgo".

han reconocido por su condición. Solo en otros países, que son más desarrollados culturalmente, premian su arte sin importarles la vestimenta.

¿Quién no permite ese desarrollo?
Las autoridades, porque no dan apoyo. Ellas siempre están preocupadas por la política. Piensan que solo la política es la solución de un país y abandonan la cultura y la educación.

Y ahora, ¿qué está sucediendo? ¿Esa marginación al sector indígena se está revelando a tal punto de propiciar la caída de un gobierno?
Según la mitología indígena, se dice que la cabeza del inca fue cortada cuando vinieron los conquistadores. Entonces se paralizó la cultura. Esta mitología dice que los miembros se unirán de nuevo a la cabeza y renacerá la cultura para dar impulso de nuevo a la raza, al pueblo.

¿Ese momento ha llegado?
Sí. Creo que estos elementos políticos comienzan a renacer y se ven elementos con capacidad, no solo en el campo político, sino en todos los ámbitos.

¿No es un poco apresurado? ¿El sector indígena no es un grupo fanático que se deja manipular y guiar solo por un grupo con intereses propios o de grupo?
Bueno, sí puede ser eso. Porque todavía no hemos llegado a un desarrollo completo, pero estamos en proceso. Pero todos los ecuatorianos siempre han sido utilizados por los gobiernos.

¿Hablamos de un sector indígena inmaduro?
Sí, pero estamos preparándonos. Algo que he observado en el movimiento es que hay mucha autocrítica y eso es bueno. Reconocer los errores y mejorarlos. El Ecuador tiene que salir de la crisis en que se encuentra. (PI)

CONTINUA ►

CONTINUACION ►

UN ALMA RACIONAL Y UNA DE BRUJO

Nació en el seno de una familia quechua, en un pueblo de los Andes.

A Manuel Cholango, a sus doce años, lo acoge una familia hispanoamericana que lo introduce en la cultura occidental y la religión cristiana.

A partir de ese momento conviven en él dos almas: la racional y la del brujo.

Por eso su arte vive estas contradicciones.

Un arte que se manifiesta a través de varias disciplinas: música, poesía, pintura, perfomance y producciones videográficas, el cine y la fotografía.

Su obra en el país ha sido motivo de muchas polémicas. Pero esto no ha impedido su desarrollo artístico.

Su próximo proyecto es montar una exposición en la fundación Miró, en Mallorca, España.

Y para este año está canalizando una muestra aquí en Ecuador.

Cholango ha expuesto en París, Alemania, Italia, Dinamarca, entre otros. (PI)

Kintto Lucas

Los indios siempre fueron humillados

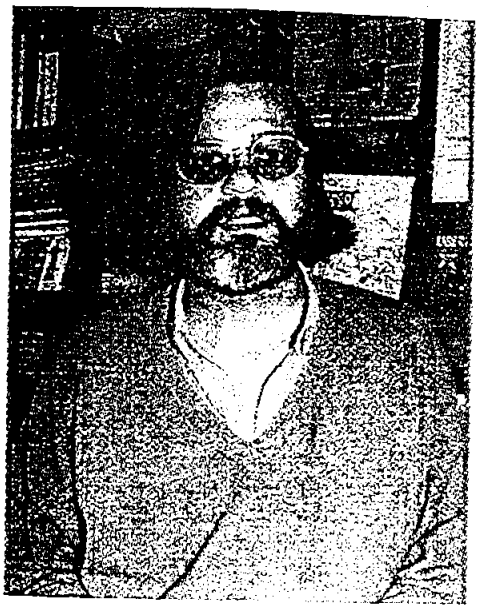

R. Sem - 02 - 20 - 2000

El 11 de febrero pasado el escritor y periodista uruguayo-ecuatoriano Kintto Lucas presentó su libro "La rebelión de los indios", en cuyas páginas narra los hechos políticos, económicos y sociales que desembocaron en la rebelión del 21 de enero, también cuenta con crónica de otras rebeliones, la utopía de un gobierno popular, el desenlace, reflexiones, los símbolos históricos del movimiento indígena, la palabra de Luis Macas, Antonio Vargas, Blanca Chancoso, Miguel Lluco, Nina Pacari, Ricardo Ulcuango, Lucio Gutiérrez y Andrés Guerrero.

En este texto fresco y escrito con un estilo ágil, el autor recurre al reportaje, la

CONTINUA ►

CONTINUACION ←

semblanza, el análisis, la entrevista, para realizar una obra que aporta al debate sobre los hechos que produjeron un quiebre histórico en el país.
Kintto Lucas (Premio Latinoamericano de Periodismo José Martí 1990) apuesta en "La rebelión de los indios" al hecho protagónico del movimiento indígena ecuatoriano.

¿Luego de los acontecimientos ocurridos el 21 de enero, la obra trata de plasmar los hechos como tales, o dejar un precedente para que no se vuelvan a repetir?
El libro intenta plasmar los acontecimientos que se vinieron procesando durante el último año. Las acciones gubernamentales, la realidad política, económica y social, el comportamiento de los distintos actores que fueron protagonistas fundamentalmente el 21 de enero. El desarrollo de estos acontecimientos con los testimonios, el análisis y una mirada que ubica el protagonismo del movimiento indígena. La rebelión de los indios acerca una visión de los hechos en la que confluyen distintos actores e intenta dar a conocer lo que está detrás de esos hechos y cuáles pueden ser las perspectivas del futuro.

¿La rebelión de las poblaciones indígenas que representan el 20% del total de habitantes del país, puede desestabilizar constantemente la democracia, si sus exigencias no las atienden?
La democracia ecuatoriana está desestabilizada desde hace mucho tiempo, y no por culpa del movimiento indígena sino por las condiciones en que vive la mayoría de la población, por presencia de gobiernos sin capacidad, por la actitud de los sectores económicos y políticamente dominantes, que constantemente imponen sus ideas sin debatir Ojalá que este movimiento tan digno, no caiga en las mismas actitudes que sectores dominantes, porque sería el principio de su fin.

¿Se puede hablar de hecho histórico, al levantamiento indígena, cuando toman por asalto el Congreso y humillan a varios ciudadanos de la capital?
Sin duda es uno de los hechos históricos más importantes de este fin y comienzo de siglo en América Latina. Un acontecimiento que no solo marca al Ecuador sino al resto de la región. Este levantamiento ha permitido visibilizar la marginación que durante 500 años han vivido los indios del país. Pero lo más importante es que los muestra como actores fundamentales de la realidad ecuatoriana porque dejaron de consumir política para pasar a crearla.
En lo personal no estoy de acuerdo con el hecho que pintaran a algunos ciudadanos en las afueras del Congreso, me parece bastante reprochable.
Pero me parece cómico que se ponga énfasis en eso y ni se mencione la diaria humillación que son objetos los indígenas.
No justifico ciertos hechos, pero me parece más bochornoso, como me decía un periodista brasileño, que en la sección del Parlamento que ratificó a Gustavo Noboa, ciertos diputados hablaran defendiendo la democracia efusivamente y cuando se sentaban dieran risotadas burlándose de sus palabras y demostrando que en realidad no creen en ninguna democracia.

¿Es conveniente orientar a los indios del país, para que acontecimientos como este, obliguen a autoridades civiles y militares a romper el orden constitucional, cada vez que los gobernantes no adoptan las medidas necesarias?
Es importante y conveniente establecer un diálogo, pero no ese diálogo de tontos en el que cada uno impone sus cosas sin acordar nada.
Tampoco es válido sentarse a conversar en situaciones que un sector determinado controla los hilos del diálogo.
Lo que se requiere es reorientar el sentido de la política en el país. Crear espacios verdaderos de intercambio de ideas, donde se pueda aceptar la presencia del otro sin preconceptos. Y sobre todo es necesario apostar a que se desarrolle una política con sentido social y humano.

¿Si el actual Gobierno no cumple las expectativas de los indígenas, puede correr la misma suerte del derrocado presidente Mahuad?
Hay que tener en cuenta que si bien fueron los indígenas los que desencadenaron la salida de Mahuad, no fueron el único factor para su caída. Hubo mucha gente trabajando en las sombras. Aquí se dieron varios gol-

CONTINUA →

CONTINUACION ←

pes de Estado pero solo uno fue el que triunfó, aunque a quienes manejan el poder solo les guste hablar de indígenas y coroneles como golpistas. Un golpe fue el que, según denuncias de Mendoza, intentó dar Mahuad; otro el que, según otras denuncias, intentaba dar el alto mando militar, otro el que finalmente dio el mando a favor de Gustavo Noboa sin que Mahuad renuncie y fue convalidado por la mayoría del Congreso.

¿Se podría considerar al Ecuador un país ingobernable cuando desde 1996 hemos tenido 5 presidentes?
La ingobernabilidad del Ecuador está dada por las situaciones de injusticia del país, ejemplificada en el hecho de que la mayoría de la población viva en situación de pobreza extrema. Pero además este será un país ingobernable mientras las elites no logren un proyecto de desarrollo nacional conjunto o entreguen la posta a otros sectores con proyectos.
Lo grave es que las elites ecuatorianas ni siquiera logran ponerse de acuerdo para repartirse el pastel.

¿En la llamada Junta de Salvación Nacional, a quién representaba Solórzano?
Carlos Solórzano, quien fuera declarado por varios medios de comunicación que ahora lo desconocen como personaje ecuatoriano del año 1995, no sé por qué fue elegido, creo que se debe a lo vertiginoso de los hechos y al apuro de nombrar a alguien que represente a la Costa.

DATOS PERSONALES

Kintto Lucas, periodista y escritor, nació en Salto- Uruguay, vive en el país desde 1992, ha sido editor cultural y editorialista del diario Hoy y editor de la revista Chasqui, de Ciespal, también a colaborado con los diarios EXPRESO y El Comercio.

Actualmente es corresponsal de la Agencia de Noticias Inter Press Service (IPS) y del Servicio Informativo de Estados Iberoamericanos (OEI), y docente de la Universidad Andina y Católica de Quito.

Las 24 horas en que derrocaron al gobierno

Salvador Quishpe

UNIV-02-20-2000

La noche del jueves 20 no dormí. Pasé dando vueltas alrededor del Congreso, que estaba ya sitiado por nosotros. Había muchos infiltrados que querían que la gente haga violencia con palos y piedras. Eran estudiantes que venían en grupos, a las dos, a las tres de la mañana. Gritaban, provocaban, incitaban a quemar casas y cosas así. Entonces, con dos compañeros, me pasé la noche caminando. No había comido unos dos días porque no tenía tiempo. No me había bañado durante toda esa semana y tampoco había ido a mi casa a ver a mi mujer ni a mis tres hijos.

Al amanecer del viernes, la gente estaba cansada. Fui-

CONTINUA →

CONTINUACION ►

mos a la Casa de la Cultura a las seis de la mañana para despertar a los compañeros que estaban ahí. Nosotros habíamos ofrecido que ese día nos tomábamos el Congreso como sea y la gente estaba esperando eso; a las siete comenzamos a decir vamos, ahora sí. La cuestión era difícil porque, aunque éramos unos 15.000, estábamos con las manos vacías. Y había escuadrones de la Policía y del Ejército armados hasta los dientes, con tanques y todo. Teníamos que ver cuál era el momento para la toma. Sabíamos que teníamos que meternos porque eso habíamos ofrecido y el precio por no cumplir hubiera sido nuestras cabezas. Hubiéramos sido arrastrados por nuestra propia gente.

También sabíamos que había un grupo de coroneles que iba a llegar, eso nos anunciaron la noche anterior y, aunque teníamos dudas, les esperábamos. Yo había escuchado del coronel Gutiérrez y conocía que él no estaba de acuerdo con lo que estaba haciendo el general Carlos Mendoza. Entonces, tenía la esperanza de que acudiría a amortiguar la acción de la policía. Entre las 09h00 nos decían que ya llega, que ya llega. Finalmente vino un escuadrón de militares, pero era uno de relevo o de refuerzo, no sé. No confiábamos en lo que estaba pasando y nosotros decíamos solo tenemos nuestras propias fuerzas.

Estábamos frente al cordón policial. Empezó la gente a presionar desde atrás y a vivar a la patria, hasta que de tanta presión de repente se rompió el cordón. Entonces los policías empezaron a disparar bombas lacrimógenas como locos. Las bombas caían sobre nosotros, pero por suerte los compañeros estaban con poncho y eso les protegía de las bombas, que caían como piedras sobre sus espaldas. La consigna nuestra era no retroceder, pero los gases hicieron que los compañeros se disgregaran.

Cuando llegué a la esquina del Congreso, yo estaba casi desmayado y un compañero estaba caído al lado, como muerto. Me quedé sentado un par de segundos y pensé en mi hijo Amauta, también pensé en la muerte. Tambaleando, subí por la calle Yaguachi hacia El Dorado. En eso escuché unos silbidos, regresé a ver y eran unos militares que nos llamaban. Yo no sabía si nos estaban tendiendo una trampa o si venían en realidad a ayudarnos. Fue un momento decisivo. Me acerqué y nos pusieron una tabla sobre el alambre de púas para que pudiéramos pasar. Y ahí nos dimos cuenta que eran compañeros. Entonces me puse sobre el puente de la calle Yaguachi, saqué mi wipala (bufanda), la agité y con eso la gente comenzó a venir.

El funcionario

Ante una llamada telefónica, un alto funcionario del gobierno del Presidente Mahuad salió rápidamente, a las 09h30, de una reunión de trabajo, acompañado de su escolta policial, que le había obligado a chantarse un chaleco antibalas y a ocupar un auto de seguridad para cruzar el centro de la urbe hasta el palacio presidencial, en salvaguardia de cualquier desmán proveniente de la movilización indígena. Mientras miraba por la ventanilla se tranquilizó al comprobar que la ciudad se movía al ritmo de una mañana inusualmente calurosa. No intuía que podía ocurrir algo singularmente grave, pues el día anterior los miembros del Comando Conjunto de las Fuerzas Armadas le habían asegurado al Presidente que la situación estaba bajo control, e inclusive el general Carlos Mendoza, Jefe del Comando Conjunto, había respondido con un "no se preocupe que él es mi hombre de confianza" a la pregunta del Presidente Jamil Mahuad sobre la conducta del coronel Lucio Gutiérrez, sospechoso de fraguar una conspiración.

Cuando arribó al Palacio sin contratiempo, reemplazó su chaleco por el saco de su terno, se ajustó la corbata y subió directamente a la residencia presidencial, donde encontró que Mahuad recibía información, a través de su teléfono celular, sobre la toma del Congreso por parte de los indígenas; exhibía su habitual tranquilidad ante el grupo que lo acompañaba, integrado por Roberto Izurieta, Carlos Larreátegui, Benjamín Ortiz, Xavier Espinosa, Vladimiro Alvarez, Juan Falconí y Alfredo Arízaga. Regada por el mundo la noticia de que el conflicto en Ecuador se agravaba, Mahuad respondía también las llamadas del Presidente del gobierno español, José María Aznar; del Presidente de Colombia Andrés Pastrana; las continuas del Presidente peruano Alberto Fujimori, y las del Presidente de Chile Eduardo Frei. Así mismo, algunos cancilleres hablaban con Benjamín Ortiz.

¿Qué hacer?, era la gran pregunta y, entre algunas opciones, se barajó la de suspender las transmisiones de televisión sobre la toma del Congreso, por considerar que inquietaban a la ciudadanía. Pero hacerlo hubiera significado violar el marco jurídico vigente.

Fue quizás en ese momento que se tomó conciencia de la gravedad de la situación. Hasta la noche anterior, cuando el comandante de policía había acudido a Carondelet para advertir al Presidente de que la situación se complicaba, la respuesta de Telmo Sandoval había sido "nosotros (los militares) estamos a cargo. Ud. preocúpese de la dolarización" y le reiteró a Mahuad que los indios tenían comida solo para un día, por lo que no iba a pasar nada.

El coronel

El coronel Hermenegildo Tapia (nombre supuesto para proteger su identidad) se levantó a las seis de la mañana; desayunó, se vistió con su uniforme de diario y se dirigió a la Universidad Central, donde estudia. Terminadas sus clases, llegó al Ministerio de Defensa a las 09h30 y ahí se enteró de que los indígenas se habían tomado el Congreso. Al llegar a su despacho ordenó a su ayudante que no le pasara ninguna llamada telefónica y que por ningún motivo le interrumpiera. Cerró la puerta, se sentó tras su escritorio, encendió el tercer cigarrillo del día y, cuando prendió el televisor y vio a los indios con sus ponchos, recordó su intenso trabajo de épocas anteriores en las comunidades del Chimborazo y la manera cómo las Fuerzas Armadas colaboraban para solucionar sus necesidades. A veces era la construcción de una cancha; otras, el tendido de un puente o la reparación de la escuela. Ensayó un recorrido por Cumillín, Ozogoche, Guangaje y evocó cómo, poco a poco, la ayuda se extendió a los sectores de salud y llegó hasta el vestuario: para erradicar el cada vez más extendido empleo del poliéster que había ido, paulatinamente, reemplazando a la lana, se establecieron talleres para que los indios recuperaran sus prácticas ancestrales en el tejido.

CONTINUA ►

CONTINUACION ←

En nutrición, los fideos, las sopas de sobre y los jugos artificiales fueron eliminándose ante la cría de cuyes, conejos y pollos, y la siembra de hortalizas y frutales.

El coronel Hermenegildo Torres reconoció que la relación con los indígenas había sido muy profunda desde 1991 y que a partir de allí los militares trataron de entender su cosmovisión y participar de ella. Era una especie de estrategia para trabajar con los indios, no abandonarlos a su suerte ni dejar que caigan en las simpatías de posibles grupos subversivos, como había ocurrido en el Perú.

Sonrió al pasar revista cómo ejercitaron a un grupo de campesinos para que fungieran de guías turísticos y no se limitaran a cargar el equipaje de los montañistas que ascendían a los nevados.

Ahora, al ver por televisión los episodios del Congreso, se alegró de que no haya habido derramamiento de sangre, aunque se sorprendió al contemplar la imagen del coronel Lucio Gutiérrez, junto con la del coronel Fausto Cobos, director de la Academia de Guerra y del director de la Escuela Politécnica del Ejército. Entonces, el coronel Hermenegildo Torres se preguntó: ¿Qué diablos está pasando? ¿Se están juntando las máximas indígenas de no robar, no mentir y no ser vago, con los sueños de erradicar la corrupción, la falta de representatividad y el desprestigio?

Confundido, nervioso, el coronel se preparó un taza de café y vio que sus ideales de un Estado de derecho se contraponían con las imágenes que se proyectaban por televisión y que presagiaban una ruptura de la institucionalidad.

Salvador Quishpe

Los militares rompieron la puerta de un jalón, y entramos al Congreso. Comenzamos a sesionar, porque el Parlamento Nacional de los Pueblos del Ecuador estaba ya conformado. Se instaló la Asamblea y se ratificaron algunos decretos que habíamos emitido antes. En eso llegó el coronel Lucio Gutiérrez. Eso fue muy importante para nosotros. Cantamos el Himno Nacional y acordamos llevar adelante el proceso. Una vez suscrito el documento, entramos a la oficina de la Presidencia del Congreso sin problema, pero una puerta interior fue abierta con dos puntapiés por un par de coroneles. Ahí se discutieron algunas cosas. Llegó el coronel Fausto Cobo, a cumplir una misión del general Mendoza, para pedir a Lucio que desista, que se retire. Nos pusimos a hablar y, finalmente, el coronel Cobo terminó convenciéndose y se sumó a nosotros. Cada vez iban llegando más militares que se ponían a la orden de Lucio. Ahí dimos la primera rueda de prensa.

Luego bajamos a la sala de sesiones porque el Congreso tenía que seguir funcionando. Se me encargó la Presidencia, mientras Antonio Vargas hacía su trabajo dentro del triunvirato.

En el Congreso tomamos decisiones contra la dolarización, sobre los fondos congelados y sobre las sanciones a los corruptos, la confiscación de los bienes de los banqueros y su extradición. Llegaron los diputados Paco Moncayo y René Yandún y hablaron; renunciaron a ser diputados y se sumaron al pueblo como ciudadanos y como patriotas.

Como a las cuatro de la tarde nos dijeron que teníamos que irnos a Carondelet. Yo seguía sin probar bocado. Tomé solo unos sorbos de agua del lavabo del Presidente del Congreso y nada más. Con eso me sostuve.

Encargué la presidencia del Congreso a Vicente Chato y me sumé a la marcha hacia Carondelet.

El funcionario

Telmo contamos contigo?, le preguntó por teléfono el funcionario gubernamental al general Sandoval, encargado de la jefatura del Comando Conjunto, ante el giro que iban tomando los acontecimientos. La ambigua respuesta que el general le dio desde el Ministerio de Defensa: "estamos analizando", dejó al funcionario muy preocupado porque a Sandoval se lo consideraba aliado del gobierno, luego que algunos de sus miembros habían intimado con él en un curso sobre negociación en Harvard, durante el periodo previo a la firma de paz con el Perú. Prevalido de esa confianza, Mahuad había aceptado su presión para que nombrara Ministro de Defensa al general Carlos Mendoza, en reemplazo del general (r) José Gallardo, quien parecía haber perdido liderazgo en las Fuerzas Armadas, sobre todo luego de aceptar la reducción del presupuesto militar.

Alrededor de las 11h30 Mahuad bajó de la residencia y, con los ministros que le acompañaban, se instaló en la sala de reuniones aledaña a su despacho, donde recibió a los miembros del Comando Conjunto que, a excepción del contralmirante Enrique Monteverde, vestían traje de campaña (camuflaje). El ambiente se había tornado tenso y la desconfianza crecía, hasta el extremo que de que –cosa absolutamente inusual– a la cita entraron también los tres edecanes del Presidente, jugando en ese instante el rol de guardaespaldas. El general Carlos Mendoza repitió el contenido de un comunicado de las Fuerzas Armadas, en el que se pedía a Mahuad tomar una decisión dentro del orden constitucional, y remarcó que era necesario tomar una decisión urgente en el marco del orden constitucional.

– ¿Y eso qué significa?, le preguntaron.

- Que el Presidente debe renunciar, dijo el general Mendoza.

Mahuad, que hasta ese instante se había mostrado sereno, golpeó la mesa y gritó:

– ¡No voy a renunciar! ¡Con qué derecho usted me plantea eso! ¡Usted debía venir a explicarnos lo que está pasando! ¿Por qué me informó ayer que Lucio Gutiérrez estaba bajo control, sabiendo que Gutiérrez es un hombre muy cercano a usted?

– Si Ud. me va gritar y tratar así me voy, dijo Mendoza. Y se levantó.

– Cálmate, Carlos, le dijo el general Telmo Sandoval, no puedes irte porque el mando es uno solo.

Sandoval consiguió que Mendoza volviera a sentarse y luego se dirigió al Presidente tuteándolo, como lo hacía siempre:

– Tú eres mi amigo. Carlos no está expresando su criterio individual. Lo que acaba de decir es nuestro

CONTINUA ←

CONTINUACION ←

pensamiento. Creo que haz hecho todo lo que has podido pero te han desbordado las cosas y para que el país salga adelante tienes que renunciar.

La distancia militar se había marcado antes. El consejo ampliado de generales y almirantes le envió a Mahuad el sábado 8 de enero una lista de pedidos para que los incorpore en su mensaje, cosa que no sucedió, provocando fuertes molestias en la alta oficialidad. La lista incluía: la confiscación de bienes de los banqueros corruptos, la intervención de las FF.AA. para evitar la corrupción aduanera y la reestructuración del equipo económico.

Ahora, tras esa conminación de Sandoval, Mahuad hizo un análisis de la grave situación del país y dijo que botándolo volvería a tener vigencia el viejo precedente de que el Ecuador cambia de gobierno cada vez que no puede resolver sus problemas. Luego, la conversación comenzó a tornarse inútil. El general Mendoza se retiró primero y después lo hicieron los otros dos miembros del Comando Conjunto, que anunciaron que iban a deliberar.

El coronel

El coronel Hermenegildo Torres vació en el basurero el cenicero repleto de colillas y pensó que la sublevación de sus compañeros no había sido planificada previamente, sino que obedecía a un impulso, a un acto emotivo propiciado por las circunstancias. Por un momento se preocupó al imaginar una confrontación entre elementos de las Fuerzas Armadas, pero luego meditó: si no se disparó un tiro contra los indios, tampoco van a dispararse entre compañeros de armas. Sin embargo, fue consciente de que la disciplina militar iba a quedar seriamente afectada y la estructura misma de la institución podía resquebrajarse. ¿Dónde queda la jerarquía?, se preguntó.

De pronto, el coronel Torres cayó en la cuenta que la alianza entre indígenas y militares era excluyente: dejaba, por ejemplo, fuera a la Iglesia así como a un amplísimo sector de la sociedad, representado por los mestizos.

El funcionario

El Presidente se encerró en su despacho, acogiendo una sugerencia de sus ministros para que se presentara en cadena nacional de televisión y explicara al país lo que sucedía, en la convicción de que el gobierno estaba solo y el único apoyo posible era el del pueblo. En una cartulina comenzó a anotar con marcadores de varios colores los puntos principales de su alocución, aunque un par de veces consultó algún pormenor a Vladimiro Alvarez y a Carlos Larreátegui.

Cuando su discurso estuvo listo, le avisaron la llegada del general Carlos Moncayo, encargado de la seguridad del Palacio, quien traía un mensaje del Comando Conjunto. Mahuad dijo que primero aparecería en televisión y luego hablaría con Moncayo, en previsión de que este, en un acto de fuerza, suspendiera la cadena. Entonces, con sus ministros que le rodeaban, salió rápidamente hacia el comedor, lugar en el que estaban instalados los equipos de transmisión.

Hacia las 15h20, el Presidente da su cadena nacional y reitera que no renunciará. Minutos antes, Mahuad había recibido un segundo comunicado de las Fuerzas Armadas, en él le pedían explícitamente que abandone el cargo.

Luego de la cadena, el general Moncayo comunicó a Mahuad que había recibido la orden de retirar toda la guarnición del Palacio y, por tal razón, le aconsejaba abandonar el recinto.

– Le agradezco, pero yo sabré lo que hago, replicó Mahuad.

Paradójicamente, al Palacio comenzaron a entrar muchos militares muy bien apertrechados, que copaban los pasillos.

Salvador Quishpe

Comenzaba a caer la tarde. En el camino a Carondelet había el riesgo de que por ahí un francotirador nos bajara. La gente estaba muy emocionada por lo que estaba pasando. Para protegerme, se me colgaban del brazo, me jalaban todo el trayecto. Como durante el día se habían prendido fogatas con leña y carbón para contrarrestar los gases, nosotros, en la multitud, pisábamos las brasas. Ibamos pisando candela y nos quemábamos los pies en cada esquina, en medio de una gritadera.

Cerca de Carondelet encontramos dos cordones policiales. Hablamos. Nos demoramos un buen tiempo, pero logramos pasar. Yo entré primero al Palacio cuando abrieron la puerta para que pasaran dos militares, pero una vez adentro me di cuenta que Antonio Vargas no estaba. Entonces salí. Localicé a Antonio y volví a entrar con él.

Adentro nos reunimos con los coroneles y generales, entre los cuales estaban Carlos Mendoza y Telmo Sandoval. Ellos empezaron diciéndonos que desistiéramos de las acciones, que ellos habían pedido que Mahuad se vaya y que, en vista de las circunstancias, habían decidido asumir el mando total. Leyeron su proclama asumiendo todos los poderes. Entonces les dijimos que si eso era así, no teníamos nada que hablar con ellos, que nosotros íbamos a seguir con nuestro movimiento. En ese momento las cosas se pusieron muy tensas y creímos que allí se iba a armar una balacera. Nosotros no íbamos a negociar. Entonces los militares empezaron a decir que cómo era posible la subordinación de un general ante un coronel. Esa fue el arma que ellos utilizaron: la institucionalidad, la jerarquía. Hubo mucha discusión, muy fuerte. Nosotros dijimos discutan eso entre militares, porque para nosotros era Lucio Gutiérrez la única persona con quien debíamos trabajar. No había otra.

Ellos nombraron a Carlos Mendoza como miembro del triunvirato. Se cantó el Himno Nacional, se rezó el Padrenuestro. Salimos. Informamos eso a la gente, dimos una rueda de prensa hacia la medianoche y luego nos reunimos para empezar a delinear las primeras acciones de gobierno.

CONTINUA ←

CONTINUACION ►

El funcionario

El funcionario vio cómo Lucía Stadler, la secretaria del Presidente, pretendió entrar a su oficina, pero los militares se lo impidieron a la voz de ¡Usted no saca nada de aquí!

Mahuad y los ministros que lo acompañaban subieron a la residencia, donde también había soldados. El Presidente decidió dejar el Palacio y, a manera de despedida, dio un abrazo a cada uno de sus ministros. Ya eran las cinco de la tarde, salió y se instaló en la única Trooper blindada que tiene la Presidencia; en la caravana iba también una ambulancia.

Por invitación de los militares se dirigió a la base áerea, donde le esperaba un avión de TAME con su tripulación completa, listo para despegar. Mahuad dijo que no iría a ningún sitio, ni dentro ni fuera del país. Durante su larga permanencia apareció una bandeja con patitas de pollo y un charol con refrescos, que fue lo único que se llevaron a la boca ese día.

Tras la proclama del coronel Gutiérrez, en la que anunció que el Presidente había sido detenido, llegó un camión del Ejército y se estacionó bajo la nariz del avión, como para impedir que el aeroplano pudiera carretear; al mismo tiempo irrumpió un piquete de soldados y, enseguida, salió otro de aviadores que se situó a cortísima distancia. Los aviadores reclamaban por la presencia del Ejército, sin que hubieran pedido autorización para entrar. La tensión fue enorme y todo hacía pensar que iba a producirse un enfrentamiento, hasta que el pelotón del Ejército optó por retirarse.

En ese instante el Presidente decidió dirigirse hacia la embajada de Chile, donde permaneció por algún tiempo. Bien entrada la noche fue al domicilio de una de sus asesoras de comunicación, donde pernoctó.

El coronel

Se desencantó el coronel Hermenegildo Torres cuando vio que los coroneles se proclamaban jefes del Comando Conjunto y pensó que eso no era normal: ahí estaban entrando en juego las vanidades personales y se estaba dejando de lado a muchos generales de excelente preparación y hondo sentido ético. ¿Por qué no los reconocían? No le preocupó, en cambio, que no exhibiera plan de gobierno alguno porque, conociendo la capacidad de quienes salen de la Academia de Guerra, creía que el documento podía ser elaborado al día siguiente; además ¿qué gobierno civil había presentado un plan de gobierno? Las imágenes se le superponían y, aunque quería mantener la cabeza fría, le preocupaba el destino de sus compañeros si el movimiento fracasaba. Sobre todo pensaba en la familia de cada uno de ellos. No le angustió, en cambio, el aparecimiento de Carlos Solórzano, a quien vio como el representante de la justicia, mientras Antonio Vargas encarnaba a una comunidad postergada por más de 500 años, y el coronel Lucio Gutiérrez a un pensamiento joven y renovador. Sin embargo se sorprendió cuando, después, apareció el general Carlos Mendoza. ¿Para qué?, se preguntó. Transcurrida la madrugada y cuando los acontecimientos llevaron al poder a Gustavo Noboa, el coronel Hermenegildo Torres apagó el último cigarrillo de su tercera cajetilla, bebió el último sorbo de la vigésima taza de café y, desconcertado, dijo: ahora va a ser mucho más difícil sostener nuestra doctrina de que podemos estar junto al pueblo y junto a los indígenas. Creo que con todo esto perdimos. Sí, creo que perdimos.

Salvador Quishpe

Yo dejé Carondelet y volví al Congreso. Pedí un carro y me acompañaron dos militares. Informé lo que había pasado. Las cosas estaban bien. Pero luego nos dijeron que el general Carlos Mendoza había desistido. Y que las cosas llegaban hasta allí. Tomamos la noticia con calma, porque sabíamos que eso no iba a sostenerse porque no era nuestra gente la que estaba allí, sino el general Mendoza. Hubiera sido distinto si estaba Lucio Gutiérrez. Carlos Mendoza nunca asumió el reto. Renunció. Se fue.

Nos quitaron todo tipo de apoyo, la seguridad, todo. Nos atrincheramos en el Congreso hasta que amaneció. Teníamos el triunfo de que Mahuad estaba afuera y esa era una victoria. Nos comunicaron que la policía venía a desalojarnos. Podíamos quedarnos en el Congreso un par de días más, pero no íbamos a lograr nada adicional y había el riesgo de enfrentarnos con la policía. En el Congreso había madres con sus niños, ancianos, y hubiera sido terrible un desalojo con violencia. Cantamos el Himno y salimos.

Fuimos a la Casa de la Cultura y ahí había gente que lloraba, otra que estaba con coraje, otros chuchaquis. En el Agora informamos lo que pasó y nos avisaron que la policía nos iba a tomar presos. Había mucha confusión. Escapamos en un auto, queríamos ir a Cotopaxi, dimos muchas vueltas y nos quedamos en una casa en el valle de los Chillos. Nos invitaron a comer algo, pude bañarme.

Creo que triunfamos. Nosotros esperamos que Noboa entienda lo que está pasando, qué es lo que quiso decir el pueblo a través de ese levantamiento. Lo nuestro fue un buen jalón de orejas al poder político. La lucha sigue. No ha terminado.

Gustavo Noboa: de la incertidumbre al poder

CONTINUA ►

Gustavo Noboa había creado sus distancias con Jamil Mahuad, cuya permanencia como Presidente de la República –según un cercano colaborador del entonces Vicepresidente– tenía los días contados. La sucesión estaba lista desde noviembre, e inclusive Noboa contaba ya con su plan de gobierno y una lista de posibles ministros. Mientras la imagen de Mahuad caía por el despeñadero, su credibilidad era nula y su inacción notoria, Noboa sentía que era un convidado de piedra de ese gobierno. Más de una vez se "olvidaban" de convocarlo a las sesiones de gabinete y jamás se tomó en cuenta su opinión para las decisiones trascendentales.

Por eso, cuando Jamil Mahuad lo llamó para que lo acompañe en la cadena nacional en la que iba a anunciar la dolarización, Noboa se negó. "Hasta ahora me usaste para la foto y el vídeo, pero nunca más", le habría dicho. Y es que hasta cuando Noboa se subió al avión en Guayaquil, al caer la tarde de ese domingo 9 de enero, invitado por Jaime Durán y luego por el mismo Presidente, sabía que Mahuad tomaría una decisión: dolarización o renuncia. Por eso fue a Quito con su familia y asesores, y ya había elaborado algunas ideas para su discurso de posesión.

Anteriormente, durante el mes de marzo de 1999, cuando se decretó el feriado bancario, del que no se enteró hasta el anuncio, le había advertido: "Sacúdete Jamil, que nos caemos". Paralelamente, Noboa necesitaba ir marcando distancias con el Presidente, ante las indagaciones de ciertos actos reñidos con la ética, cuyo detonante fue la denuncia del banquero Fernando Aspiazu sobre su contribución de 3,1 millones de dólares para la campaña. El equipo íntimo de Noboa comenzó a hacer el seguimiento del caso y descubrió, además, que Aspiazu ejercía presiones sobre algunos de los colaboradores íntimos del Presidente, de quienes tenía filmaciones comprometedoras que revelarían asuntos personales poco edificantes. Además, se descubrió también que varias otras asignaciones de campaña no figuraban en la lista presentada por Ramón Yulee y Eduardo Mahuad al Tribunal Supremo Electoral.

Sin conspirar, Noboa estaba listo a reemplazar al Presidente Mahuad. Cuando se reunieron después del anuncio de la dolarización, Noboa le dijo firmemente: "No conspiro contra el Presidente, para eso tendría que volver a nacer".

Así llegó al viernes 21 de enero. El Vicepresidente se hallaba trabajando en su oficina de Corpecuador en Guayaquil. Comenzada la mañana habló con su amigo Rodolfo Barniol y quedaron en reunirse por la noche, a las 19h00, para comer, en compañía de "las viejas". "Lleva las dos botellas de vino italiano que me ofreciste por Navidad", le dijo bromeando a Barniol.

A las 14h00, recibió el pedido del Alto Mando de las Fuerzas Armadas de trasladarse a Quito. "Vas a meterte a la boca del lobo, cuidado Gustavo", le advirtieron sus amigos que veían el peligro de una guerra civil y temían por la seguridad del Vicepresidente. "Mi deber es estar allí donde está el problema", respondió Noboa y, a las 19h00, llegó a la capital en un avión de la Marina. En la base aérea se vivieron momentos de tensión, especialmente con la tropa. El edecán del Vicepresidente tuvo que llamar para confirmar con el alto mando que no había orden de detención contra Noboa, y entonces pudieron salir de la base, montando un operativo especial para que María Isabel de Noboa salga primero, al tiempo que se engañaba a la prensa y a la policía sobre el movimiento del Vicepresidente. Solo más tarde se enteraron de que Mahuad también estaba en la base.

De ahí se dirigió a su departamento, en Bellavista, donde estaban su esposa, su hijo Pablo, su yerno Gustavo González, Marcelo Santos, Rodolfo Barniol y Juan Manrique. Posteriormente llegaron Osvaldo Hurtado, Mauricio Dávalos, René Bucaram, Raúl Patiño, Andrés Terán e Iván Viteri. Reunidos alrededor de la mesa del comedor, comenzaron a discutir sobre la conveniencia de que Noboa se presentara en la televisión, tesis acaloradamente defendida por Hurtado y rebatida por algunos de los presentes, quienes sostenían que aquello constituía un riesgo demasiado alto, porque no se sabía si contra Noboa se había dictado orden de prisión o si, incluso, se iba a atentar contra su vida. Todo esto en medio de los sobresaltos de lo que veían en la televisión.

Primó la tesis de Hurtado de que el país merecía el riesgo, y entre todos redactaron un comunicado que fue el que más tarde leyó en *Ecuavisa*. En el canal, el fotógrafo Arcadio Arosemena les avisó que ya había un triunvirato formado por Vargas, Gutiérrez y Solórzano.

Regresaron al departamento de Noboa y allí vieron por televisión que la noticia que les había dado Arosemena era cierta. Hurtado, demudado por la ira, denostaba contra tamaño absurdo. Otros volvieron a temer por la vida de Noboa y consideraron que debían trasladarse a lugar más seguro.

Entre las 23h40 fueron a la casa de Bucaram y, paralelamente, se planeó un operativo para que, si las cosas se complicaban, Noboa pudiera salir de Quito al día siguiente.

A las 03h30 Barniol recibió una llamada de uno de los edecanes de Noboa para que, con Marcelo Santos y Juan Manrique, fueran al Ministerio de Defensa. Allí se encontraron con Noboa, quien había preferido dejar a María Isabel en la casa de Bucaram, por temor a lo que pudiera suceder.

Los militares dijeron que Noboa debía asumir la Presidencia, ya que el general Mendoza se había sacrificado en aras de que el plan fraguado entre los indígenas y los coroneles fracasara. Añadieron que en vista de que Mahuad había ido a la Embajada de Chile, se había creado un vacío de poder. Desde la noche anterior Mahuad y Noboa no habían hablado para nada.

Noboa aceptó una taza de café y un vaso con agua mineral, que fue lo único que se llevó a la boca en las últimas 24 horas.

Inmediatamente se comenzó a redactar el discurso de asunción del mando, sobre las ideas que ya había preparado dos semanas antes. Barniol fungía de mecanógrafo, mientras Manrique y Santos intervenían en la redacción. Hacia las 05h30, Noboa le pide a su hijo que vaya a ver a María Isabel, en tanto que sus asores, absortos en el discurso, recién se daban cuenta de que no habían escrito el decreto 001, de posesión, que fue redactado de urgencia. A las 06h55, Noboa recogió de prisa los papeles y se dirigió a la sala donde estaba reunido el Comando Conjunto. Allí asumió el cargo de Presidente de la República.

Experto en indígenas analiza movimiento en Ecuador

Estamos ante un callejón sin salida

UNIV - 02 - 20 - 2000

¿Quiénes son? ¿Cómo se organizan? ¿Adónde van? El movimiento indígena cada vez plantea más interrogantes en el caldeado escenario ecuatoriano.

FERNANDO ASTUDILLO
Redactor

En un callejón sin salida, y a las puertas de una "ebullición" del movimiento indígena que arrastraría tras de sí un estallido de violencia. Ese es el complejo panorama que se vislumbra para un grupo social que luego de una lucha por décadas hace sentir con real fuerza su voz.

Al menos eso es lo que observa el Dr. Diego Iturralde, un quiteño de 50 años, que le ha dedicado cerca de 30 a estudiar profundamente el problema indígena, no solo de Ecuador sino de toda Latinoamérica.

Iturralde, abogado y antropólogo, es catedrático en el Diplomado de Asuntos Indígenas de la Facultad Latinoamericana de Ciencias Sociales (Flacso), dirigió hasta hace poco el Fondo Indígena Latinoamericano, y es miembro del Instituto Indigenista Interamericano.

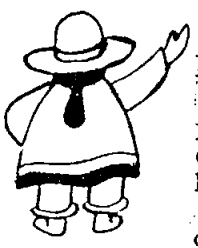

Toda esta experiencia lo hace analizar con menos pasión y mayor objetividad a un movimiento que, según afirma, es mirado con admiración en el extranjero y que hoy logra sentarse a discutir puntos con el propio Presidente, luego de un articulado proceso con tres ejes: movilización, presión y negociación.

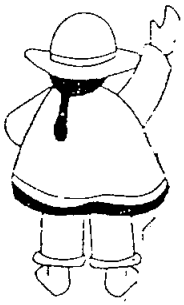

Y es más, para Iturralde, el movimiento indígena consigue, con inteligencia, aglutinar todas las fuerzas de descontento en el país, para unirlas en una sola causa.

Es un momento histórico el que vive Ecuador. Tal vez, por primera ocasión, los indígenas hacen sentir su voz de verdad dentro del contexto nacional. ¿Cómo se ha llegado a este punto?

Aunque parece que es la primera vez, creo que hay por lo menos diez años en que los movimientos indígenas vienen marcando la pauta, algo que crece progresivamente. Lo que ocurre ahora es producto de esos diez años, en parte, en los años anteriores no se hizo mucho caso, se respondió con paños de agua tibia y se ha llegado al momento de una tensión muy alta. Pero creo que el principal factor es que los indígenas lideran un grupo que va mucho más allá de ellos, un movimiento de una cantidad de sectores que se topan de frente con procesos de modernización, de ajuste. Por eso hay un choque frontal.

Pero ese choque frontal ¿responde o no a una visión de izquierda que ha sido formada en los indígenas?

No hay que negar que existe un componente de izquierda en el discurso, en esto que llamamos los movimientos sociales, pero no es un fenómeno estrictamente de vieja izquierda sino de nueva oposición, porque realmente es la única forma de antagonismo que en este rato se manifiesta a la otra corriente del ajuste, de la modernización.

Aunque solo por tres horas, los indígenas tuvieron en el poder a uno de los suyos en lo que sería en muchos años —como lo llamó la prensa internacional— la primera revolución indígena en Latinoamérica. ¿Qué huellas dejará este pasaje en el Continente?

Es notable como se ha apreciado este movimiento desde fuera. Se ha visto incluso con simpatía debido a que en el ambiente internacional el movimiento indígena del Ecuador no es una novedad.

¿Esto fue una revolución o fue solamente una rebelión? Fue algo un poco más que un levantamiento a los que ya nos hemos acostumbrado y que llega a ser una rebelión que toma los espacios del poder, sin llegar a ejercerlo. Y entre otras cosas porque no tiene una propuesta concreta. Se rebela contra la dolarización, contra la privatización, contra la corrupción, pero no propone. Eso marca una huella en el país y en el exterior. Se va a poner mucha más atención a estos procesos de rebelión popular, de desencanto de la democracia.

¿Cómo se visualiza la evolución del movimiento?

En realidad, igual que en diciembre y enero, hay un callejón sin salida. Aquí no se trata de discutir o negociar las condiciones de la dolarización, sino que unos están por la dolarización y otros en contra. Da la impresión de que estamos sin salida. Y con una amenaza de decir 'nosotros exigimos estas cinco cosas, y si no se nos atiende nos vamos otra vez contra la institucionalidad del Estado'.

CONTINUACION ►

"El peligro que veo es el de una maoización del movimiento. (...) Si esto se combina estamos frente a las FARC, o URNG, 50 años después", según el Dr. Diego Iturralde.

¿Qué traería ese callejón?

Traería una cosa parecida a la de enero. Probablemente más apuntada hacia la disolución del Congreso. Ya se cambió de presidente en enero, a lo mejor se disuelve el Parlamento en julio.

¿Por qué la unidad del pueblo indígena. Qué los diferencia de grupos étnicos como el negro, o el montubio que no consiguen organización y fuerza?

Hay un proceso bien largo, por lo menos de 20 años, desde 1980 (cuando nace la Conaie) al 2000 en que esto se ha ido forjando y que está basado en un esquema organizativo inédito que no conocemos, o no somos capaces de reconocer. Todavía estamos pensando en una pirámide como un partido político, como un frente sindical. Cuando probablemente estamos frente a una red. Una cantidad de nudos, hilos, que combinan identidades étnicas, lenguas, afinidades religiosas, una gama que le da una enorme fuerza y presencia. En los otros pueblos creo que no hay ese andamiaje.

A esa red le corresponde una estructura organizativa muy fuerte a la que ha contribuido la Iglesia, las ONG, y la tradición de lucha.

¿Hasta qué punto el liderazgo de Antonio Vargas se inyectará de más fuerza?

La Conaie hasta ahora no ha sido un grupo de líderes. Ha tenido figuras importantes, pero no se ha constituido en un movimiento basado en liderazgo. De tal manera que si sacamos a Vargas habrá otras figuras.

"El movimiento va a llegar a que la próxima vez le pidan la renuncia a Clinton y la disolución del Fondo Monetario porque ya no se puede ir más lejos", afirma el Dr. Diego Iturralde.

¿De dónde sale la plata?

Los carros lujosos en los que llegó recientemente a Guayaquil el líder de la Confederación de Nacionalidades Indígenas del Ecuador (Conaie), Antonio Vargas, despertaron más de una suspicacia.

Las preguntas de muchos son: ¿cómo se financia el movimiento indígena? ¿De dónde saca el dinero para movilizar a Quito, en sus levantamientos, a miles de personas?

Las respuestas las tiene el experto en temas indígenas, Dr. Diego Iturralde, quien afirma que todo este dinero tiene algunas vías de llegada.

Fondos de Organizaciones No Gubernamentales (ONG), préstamos de gobierno a gobierno que incluyen planes sociales, y los mismos programas estatales financian muchos de los logros indígenas.

"Hay donaciones de Organizaciones no Gubernamentales que manejan recursos de países europeos. Suecia, Noruega, Dinamarca, Holanda, Bélgica, España, Italia, tienen una generosa política de desarrollo", explica Iturralde.

Estas donaciones suelen ser de doble vía: ONG extranjera a ONG de Ecuador, que la traspasa a una agrupación indígena, o simplemente se envía directamente a entidades como la Conaie o Ecuarunari.

Las mismas entidades públicas o privadas colocan dinero en fondos de desarrollo organizativo, según agrega Iturralde, que sirve para pagar por dirigentes, vehículos, choferes, técnicos, teléfonos y además se otorga en comodato un vehículo para la organización beneficiada.

Pero un dinero que Iturralde está convencido de que no proviene de ONG, es el que sirve para movilizar a los indígenas durante las protestas.

Un ejemplo: los datos de la Policía cifran en unos 200.000 dólares el costo de la movilización durante la jornada de marzo de 1999.

"Doscientos mil dólares no salen de una ONG. La Conaie no tiene una bolsa que se ha ido ahorrando. Ahí hay que sospechar de transportistas, taxistas, petroleros, gente que gana con estas movilizaciones también".

CONTINUA ►

CONTINUACION

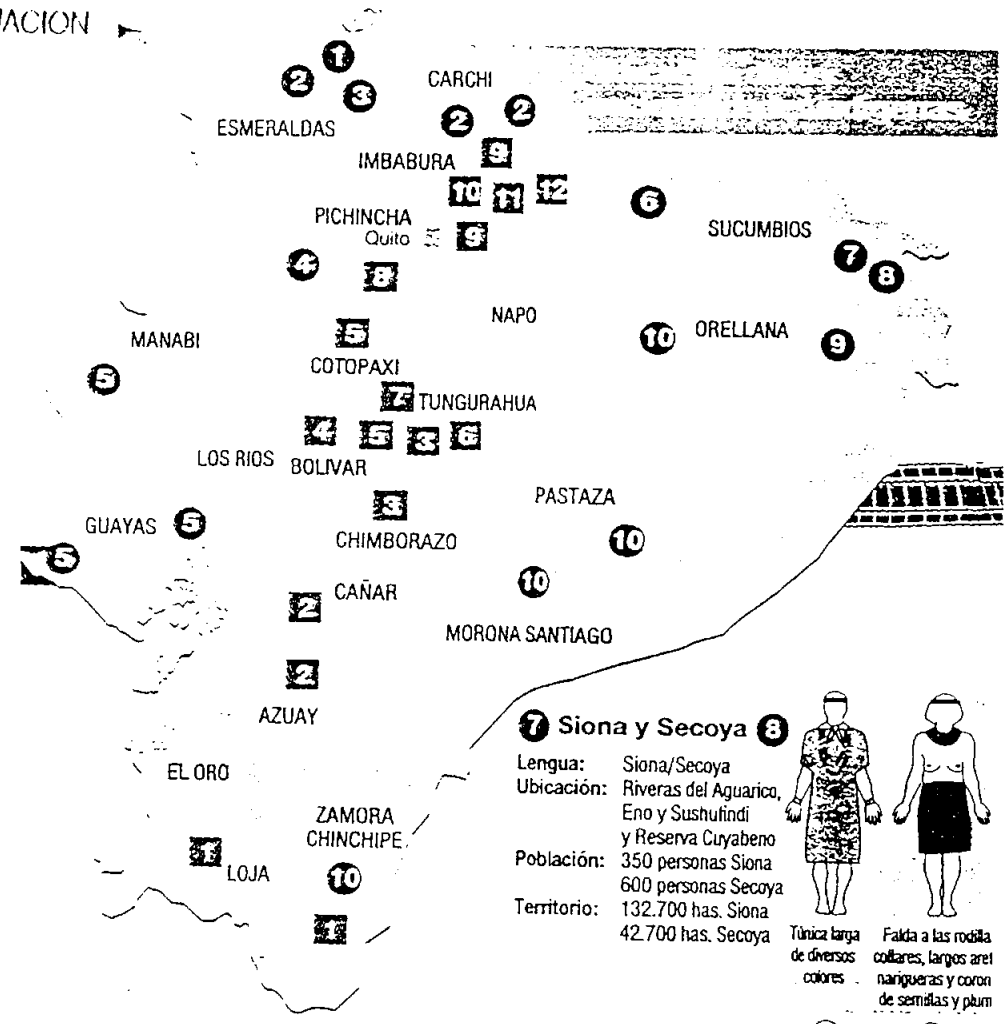

5 Huancavilcas, Manteños y Punáes

Propuesta reciente de nacionalidad referida a los pobladores de Santa Elena y partes de Guayas y Manabí.

7 Siona y Secoya 8

Lengua: Siona/Secoya
Ubicación: Riveras del Aguarico, Eno y Sushufindi y Reserva Cuyabeno
Población: 350 personas Siona, 600 personas Secoya
Territorio: 132.700 has. Siona, 42.700 has. Secoya

Túnica larga de diversos colores

Falda a las rodilla collares, largos aret naniqueras y coron de semillas y plum

9 Huaorani

Lengua: Huaorani
Ubicación: Orellana y Sucumbíos
Población: 2.700 personas
Territorio: 670.000 has.

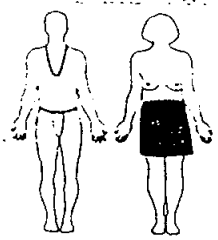

Cordón de algodón alrededor de la cintura

Falda a las rodillas

Reconocidas por la Conaie

1 Emberá (Eperá)

Lengua: Aún no clasificada
Ubicación: Esmeraldas (Borbón, San Francisco y Ambillo)
Población: 180 personas
Territorio: No tiene

2 Awa

Lengua: Awa pit
Ubicación: Carchi, Imbabura y Esmeraldas, y Dep. de Nariño en Colombia al norte del curso del río Mira
Población: 3.500 personas
Territorio: 101.000 has.

3 Chachi

Lengua: Chachi
Ubicación: Esmeraldas (río Cayapas)
Población: 12.000 personas
Territorio: 115.000 has.

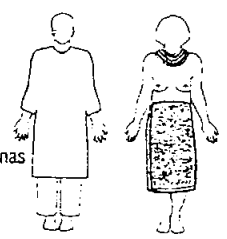

Camisa de chillo a rayas, ancha y hasta las rodillas

Falda sujeta con una faja, el torso desnudo y chaquira

4 Tsáchila

Lengua: Tsáchila(colorado)
Ubicación: Sto. Domingo de los Colorados
Población: 2.500 personas
Territorio: 9.356 has.

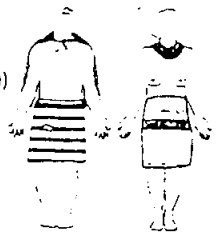

Faldilla de rayas, pañuelo grande, pero como casco

Falda multicolor, con el torso desnudo

6 Cofán

Lengua: Cofán
Ubicación: Sucumbíos
Población: 850 personas
Territorio: 165.000 has.

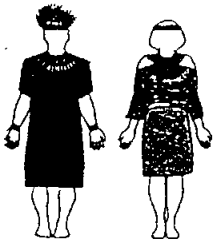

Túnica larga de diversos colores

Falda a las rodillas, blusa, collares, etcétera

10 Achuar-Shuar

Lengua: Achuar
Ubicación: Orellana

Lengua: Shuar
Ubicación: Morona Santiago, Zamora Chinchipe Pastaza

Población: 80.000 personas
Territorio: 718.000 has.

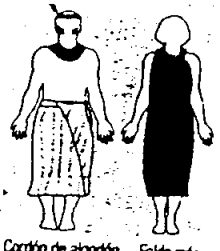

Cordón de algodón alrededor de la cintura

Falda más abajo de las rodillas

CONTINUA

CONTINUACION ►

Pueblos de la nacionalidad Quichua (En todas las provincias de la Sierra y parte de la Amazonia)

1 Saraguro (Loja y Zamora)

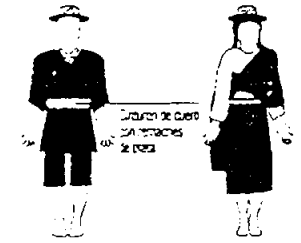

Camisón sin mangas, poncho y pantalón de lana

Pollera y rebozo de lana negra, blusa color suave, bordado en corpiños y puños

2 Cañari (Cañar y parte del Azuay)

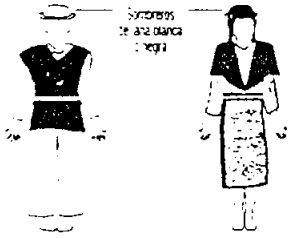

Poncho corto y angosto, camisa bordada en el cuello y puños

Polleras bordadas y chales de distintos colores

3 Puruhá (Chimborazo, parte de Tungurahua)

4 Waranka (Bolívar)

5 Panzaleo (Cotopaxi y Tungurahua)

7 Salasaca (Tungurahua)

Camisa blanca, poncho negro y blanco

Fachalina de colores morado, negro y blanco

8 Quitu-Cara (Pichincha)

9 Cayambi (Pichincha, Imbabura)

6 Chibuleo (Tungurahua)

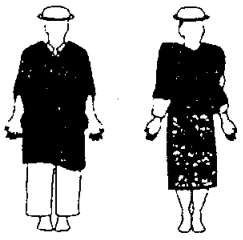

Camisa blanca, poncho rojo, pantalón blanco

Falda de colores, chalina roja

10 Caranqui (Imbabura)

11 Natabuela (Imbabura)

12 Otavalo (Imbabura)

Camisa blanca, poncho doble cara, pantalón de basta ancha

Falda de colores, blusa con bordados

Un crudo problema Pugna entre Secoyas y OXY

GABRIELA PAZ Y MIÑO
Redactora UNIV-02-20-2000
FRANCISCO DE ORELLANA

(Coca).— El futuro de una comunidad indígena en peligro de extinción y el de la inversión de una transnacional petrolera en el país se discutía hace dos semanas, alrededor de una mesa rectangular y

CONTINUA ►

CONTINUACION ←

con más de 30 grados de temperatura en el ambiente.

Frente a frente, con un severo Código de Conducta que rige los diálogos, los delegados de Organización Indígena Secoya del Ecuador (OISE) y de la firma Occidental Exploration and Production Compañy (OXY), pugnaban por llegar a un acuerdo en cuanto al monto y la forma de compensación que deberá pagar la petrolera estadounidense para que los secoyas le permitan construir tres plataformas de exploración en sus territorios.

De la hermética cita en el Coca surgió la posibilidad de un acuerdo que deberá ser aprobado, entre hoy y mañana, en una asamblea general del pueblo secoya.

Según una fuente del equipo asesor secoya, el monto del posible acuerdo alcanzaría los 680 mil dólares, una cifra sin precedentes en este tipo de negociaciones, resueltas con la construcción de pequeñas obras o arreglos monetarios menores.

A este consenso preliminar, que cambiaría el modelo de relación entre las petroleras y los indios en el país, se arriba después de un proceso de negociaciones de casi dos años. Las mesas de diálogo, en las que participan facilitadores y observadores internacionales, se desarrollan con la presión del *cronograma* establecido por la compañía petrolera, que señala a marzo 15 como fecha para el inicio de la construcción de las plataformas y a diciembre 31 del 2000 como plazo para la finalización de las tareas de exploración.

Si el acuerdo se concreta, se habrán plasmado en la práctica los derechos de los pueblos indígenas, consagrados en la nueva Constitución ecuatoriana, y se habrá superado una enorme brecha con la que se inició la negociación. Por un lado: 1'500.000 dólares planteados por los secoyas para la creación de un fondo. Y, por el otro, la contrapropuesta de OXY de compensarles con 210.000 dólares.

Uno de los puntos acordados sería la entrega de 1.000 dólares a cada familia. El posible trato incluiría también el compromiso, no escrito, de la compañía de discutir en el futuro la posibilidad de establecer un fondo de participación, mediante el cual si la OXY efectivamente encuentra petróleo en territorio secoya deberá compartir un porcentaje de sus utilidades con ellos.

La figura por utilizarse para permitir la entrada y los trabajos de la compañía en terrenos secoyas aún no ha sido definida. Según Colón Piaguaje, uno de los delegados secoyas a las mesas de negociación, la postura de esa comunidad es que el territorio sea declarado en "servidumbre" y no expropiado.

"No podemos oponernos a la explotación, pero exigimos seguir siendo dueños de nuestros territorios ancestrales y mantener nuestra cultura. La expropiación significa que dejamos de ser propietarios", sostiene.

Asimétrico

Los diálogos entre los secoyas y la petrolera parten de una asimetría económica "evidente", según reconocen los propios facilitadores de las conversaciones.

Sin embargo, hay formas de equilibrar esos desniveles. "Cuando inicias una negociación así, tienes que buscar equilibrar las posiciones", opina el peruano Antonio Bernales, uno de los facilitadores del diálogo y delegado por la Fundación Futuro Latinoamericano (FLAA).

Según Bernales, una forma de hacerlo es dotando de otros "poderes" a la parte más débil: "Desde el acceso a la información y comunicación, hasta la posibilidad de asesorarse en los temas que la comunidad no maneja".

Así, el Código de Conducta establece la obligación de la empresa petrolera de financiar los medios de comunicación de los secoyas y proporcionar toda la información relacionada con las operaciones petroleras; además de financiar la contratación de expertos para la capacitación de los indígenas.

Los secoyas son solo 350. Una cifra que, según los biólogos, hace que un pueblo sea considerado como extinto. Para no serlo, una población debe tener por lo menos 500 habitantes.

Los pobladores secoyas, repartidos entre las comunidades San Pablo de Katëtsiaya, Siecoya Remolino y Eno, han vivido de la caza y la pesca para el autoconsumo y la subsistencia en los cantones de Shushufindi y Cuyabeno. Su nuevo reto es convivir con la explotación petrolera.

Esta no es la primera vez que OXY enfrenta un conflicto como este: desde hace cinco años mantiene un litigio con los indígenas uwas, de Colombia, que han amenazado incluso con un suicidio colectivo si la empresa entra a explorar en sus territorios.

Miercoles continúa dialogo con Conaie

Hoy - 02 - 21 - 2000

Durante la presente semana, el presidente Gustavo Noboa deberá integrar las comisiones que analizarán los planteamientos efectuados por la Confederación de Nacionalidades Indígenas (Conaie) y mantendrá un segundo encuentro con la dirigencia de la Federación de Indígenas Evangélicos (Feine).

Mientras los diálogos con la Conaie continuarán por intermedio del ministro de Gobierno, Francisco Huerta, la reunión que se efectuará el miércoles con la Feine será presidida por Noboa.

La semana anterior, la Conaie condicionó la continuación de las conversaciones al retiro de los proyectos de Ley 'trole' y de Seguridad Social, así como también al desistimiento del proceso de dolarización y el indulto para los oficiales que participaron en la insurrección de enero. La dirigencia advirtió con realizar un nuevo levantamiento si es que el Gobierno desestima los planteamientos de esta organización.

CONTINUA ←

CONTINUACION ←

Si bien esta es la propuesta global, la dirigencia indígena encuentra que existen muchos puntos pendientes y coyunturales que pueden integrar los diálogos y despejarse en primera instancia. Aspectos tanto de infraestructura, salud y servicios como los referidos al Fondo Indígena. En diversas ocasiones, la dirigencia indígena ha subrayado el incumplimiernto de los compromisos en estos campos, por parte del Gobierno anterior. El diálogo, por tanto, sí tiene viabilidad.

El ministro de Gobierno, Francisco Huerta, aclaró que dichos temas se discutirán, pero precisó que no puede haber un diálogo condicionado y reiteró que el ministro de Finanzas, Jorge Guzmán, explicará los alcances del proyecto de Ley Fundamental para la Transformación Económica del Ecuador.

"Los problemas del Ecuador son más que solo el diálogo con la Conaie, pero este es uno de los temas importantes en materia social", puntualizó Huerta al reiterar la predisposición del régimen para conversar con todos los sectores y lograr resultados. (MUP/JP)

Ciudadanía apoya consulta de Conaie

UNIV. 02. 22. 2000

CUENCA, (Ricardo Tello).— Antes de que se instalen las mesas para la recolección de firmas para solicitar al Tribunal Supremo Electoral la convocatoria a consulta popular planteada por la Confederación de Nacionalidades Indígenas del Ecuador (Conaie), cerca de 60 personas se encolumnaban pluma en mano para estampar su rúbrica.

En Azuay se instalaron desde las 10h00 de ayer 19 mesas de recolección de firmas, cinco de ellas en Cuenca y una por cada uno de los catorce cantones que la integran.

"El objetivo es pasar las 40 mil firmas de apoyo hasta el próximo sábado", dijo Robertina Vele, presidenta de la Unión Campesina del Azuay, Unasay, filial de la Ecuarunari y Conaie.

Las expectativas en el Azuay son de seis mil firmas en los catorce cantones a cargo de los parlamentos populares, y 30 mil en Cuenca con el apoyo de otras organizaciones sociales como el Movimiento de Defensa del Migrante y perjudicados de los Bancos.

En Guayas

Mientras en Pichincha desde la semana anterior la Conaie recoge las firmas para la consulta popular que plantean, en Guayas hasta el momento solo se ha colocado una mesa en Naranjito.

El dirigente Pedro Chango informó que desde el 19 se recogen las firmas en Naranjito y desde el sábado 26 se hará lo propio en Guayaquil. El objetivo de la Conaie es que la consulta se haga el 21 de mayo, con las elecciones seccionales.

Indígenas proponen asumir administración

UNIV-02-23-2000

LATACUNGA (*Luis Muñoz*) .— Los indígenas de Cotopaxi no pierden su aspiración de controlar la administración pública de su provincia. Ese es el pedido que presentarán hoy en la reunión de la Conaie (Confederación de nacionalidades indígenas del Ecuador).

El presidente del Movimiento indígena y campesino de Cotopaxi, César Umajinga, manifestó que mantendrá inalterable la postura, independiente del resto de las provincias, que incluyen desde la tenencia política hasta la gobernación local.

Otra de las propuestas será la de exigir la asignación de 464 mil dólares, como contrapartida de un crédito no reembolsable de la Unión Europea, para el financiamiento del proyecto Cotopaxi, relacionado con la salud, educación, creación de 22 empresas y otros.

Asimismo, plantean la condonación de los intereses y que se dé un nuevo plazo para el pago de capitales de créditos con el Banco Nacional de Fomento.

Umajinga manifestó que también exigen el pago de indemnizaciones por los 2 fallecidos y 12 heridos durante las manifestaciones de julio del 99, y por el muerto y 4 lesionados durante el levantamiento indígena en enero del 2000.

Vargas: Podemos ser más duros

UNIV-02-24-2000

QUITO, (Reuters).– Los indígenas ecuatorianos, que fracasaron el sábado en un intento por tomar el poder, seguirán su lucha contra el gobierno nacional, porque desconfían que el nuevo presidente pueda sacarlos de la miseria, dijo a Reuters su principal dirigente.

"Vamos a seguir luchando. Podemos volver a marchar sobre Quito. Y podemos ser mucho más duros cuando nos movilicemos", aseguró el domingo en una entrevista telefónica Antonio Vargas, jefe de la Confederación de Nacionalidades Indígenas del Ecuador (Conaie).

El dirigente, que está en la clandestinidad por temor a que el gobierno intente capturarlo, fue uno de los miembros de un triunvirato que durante tres horas gobernó el país en la madrugada del sábado, tras el derrocamiento del presidente liberal Jamil Mahuad.

Sin embargo, la rebelión fracasó ese mismo día y dejó las puertas abiertas para que asumiera el gobierno el hasta entonces vicepresidente, Gustavo Noboa.

"Queremos un estado plurinacional, democrático para todos, y uno dominado por cuatro o cinco personas", dijo Vargas en referencia al nuevo mandatario.

Miles de indígenas de la Conaie habían llegado el domingo pasado a Quito desde sus poblaciones de interior del país con una sola idea: derrocar a Mahuad, al que culpan de la profunda crisis económica del país que los hundió en la miseria.

Los indígenas, que aseguran representan al 40% de los 12,4 millones de habitantes del país, apenas sobreviven con lo que obtienen por la comercialización de sus cultivos agrícolas, que no les dejan más de cuatro dólares mensuales de ganancias por familia.

Minutos de gloria

Los indígenas vivieron sus minutos de gloria el pasado viernes, cuando tomaron el Congreso Nacional y consiguieron el apoyo de un sector del ejército para su lucha.

Ya debilitado por la protesta, Mahuad debió abandonar la casa de gobierno ese mismo día cuando los indígenas lograron el apoyo del jefe del Comando Conjunto de las Fuerzas Armadas, Carlos Mendoza.

El vacío de poder permitió que los aborígenes instauraran en la noche del viernes una junta que bautizaron como de "salvación nacional", que incluía a Mendoza y a Carlos Solórzano, un ex presidente de la Corte Suprema de Justicia.

Pero, horas después el militar le retiró el apoyo a la junta para brindárselo a Noboa, que el sábado asumió la presidencia con el respaldo del mandatario derrocado.

"Nos traicionaron. Pero no nos sentimos desilusionados, porque logramos escribir una página en la historia de Ecuador", resaltó.

Aunque lograron su objetivo de derrocar a Mahuad, los indígenas desconfían que Noboa pueda sacar al país de la crisis y temen que siga con un plan para dolarizar la economía impulsado por el presidente destituido, al que se oponen.

"Si no dan marcha atrás (con la dolarización) puede venir una gran explosión social y hasta una guerra civil", subrayó Vargas.

El Gobierno es claro: dolarización va

EXP-02-24-2000

La Conaie y la Federación de Indígenas Evangélicos no lograron convencer al jefe de Estado para que no dolarice la economía del Ecuador.

"Salimos inconformes", dijo el presidente de la Federación de Indígenas Evangélicos, Feine, Marco Murillo, luego de mantener una reunión con el presidente Gustavo Noboa y constatar la negativa del Gobierno a cualquier posibilidad de retroceder en la aplicación de la dolarización en el país.

Y es que tanto la Feine, como la Conaie, esta última que ayer también se reunió con el ministro de Gobierno, Francisco Huerta, llegaron al palacio de Carondelet, aunque por separado, con el mismo propósito de exponer su rechazo a la dolarización.

Ambas organizaciones indígenas plantearon la aplicación de

CONTINUA ►

CONTINUACION ←

un control monetario de un tipo de cambio fijo en lugar de la dolarización, y la Feine fue más allá al proponer la confiscación de los bienes de los banqueros corruptos, como mecanismos de obtención de ingresos para el Estado.

Sin embargo, nada hizo que el régimen cambiara su posición sobre la dolarización, por lo que el presidente de la Conaie, Antonio Vargas, se adelantó en responsabilizar al régimen y a los diputados de las consecuencias sociales y el caos que podría tener la aplicación de dicho esquema económico.

"Hemos dicho al ministro Huerta que está bien si el Gobierno sale adelante con la dolarización, caso contrario ello será una tumba", manifestó el presidente de la Conaie, aunque aclaró que su organización nunca caminará por la violencia, desvirtuando que los indios vayan algún momento por la vía armada.

Pero aunque Vargas calificó al diálogo sobre dolarización como "un caso muerto", más aún cuando aquello está por ser aprobado en el Congreso, señaló asimismo que la dirigencia indígena continuará en su lucha contra la eliminación del sucre a través de la consulta popular anunciada por la Conaie.

En todo caso, y a pesar de la negativa en el tema dolarización, tanto la Conaie, como la Feine, manifestaron su predisposición a continuar el diálogo con la administración de Noboa.

Antonio Vargas señaló que los sectores sociales van a demostrar que tienen la buena voluntad de seguir dialogando.

Aspira a que se den resultados en temas como los convenios y "tantos millones" de sucres ofrecidos para el pueblo indígena por el gobierno de Mahuad, la libertad de los coroneles detenidos, el descongelamiento bancario, entre otros.

En cuanto a la Feine, esta organización conformará mesas de trabajo con el Gobierno que funcionarán en el más breve plazo y no durarán más de dos meses.

Por lo pronto, ya el presidente de la Feine, Marco Murillo, señaló que el presidente Noboa ha entregado respuestas positivas sobre la declaratoria de una emergencia social en el país, así como en relación a la incautación de bienes de los banqueros corruptos. (PM)

Conaie no se flexibiliza

HOY 02-24-2000

Tres comisiones analizarán con el Gobierno la dolarización, amnistía y el descongelamiento

Durante dos horas, dirigentes indígenas intercambiaron opiniones con el minsitro de Gobierno Francisco Huerta

En tres comisiones, la Conaie y el Gobierno analizarán la dolarización, la amnistía para los oficiales golpistas y el descongelamiento de los fondos del sistema financiero.

Este viernes, la dirigencia indígena se reunirá con el ministro de Defensa, Hugo Unda, para analizar la situación de los oficiales que participaron en la asonada del 21 de enero.

Los representantes de la Conaie se reunieron ayer con el ministro de Gobierno durante dos horas y conformaron las comisiones, aunque el régimen anticipó que no dará paso atrás respecto de la dolarización de la economía ecuatoriana y en las comisiones únicamente se dará una explicación sobre los pasos dados para la aplicación de este proceso.

Antonio Vargas ratificó la decisión de continuar dialogando para buscar soluciones y desmintió la versión del dirigente Miguel Lluco, quien no descartó la posibilidad de iniciar una lucha armada, si es que el Gobierno no atiende los requerimientos de estos sectores.

En las comisiones participarán representantes del Gobierno y de la Conaie, pues además se pretende analizar los temas relacionados con la creación del fondo indígena y una serie de reivindicaciones para el sector indígena, señaló Vargas. (MUP)

Siguen posturas inflexibles entre Conaie y Gobierno

UNIV-02-24-2000

QUITO.– Los diálogos entre la Conaie y el Gobierno caminan a paso acelerado. Ayer durante la reunión de los dirigentes de esta organización y el Ministro de Gobierno, Francisco Huerta, se formaron tres comisiones para analizar el tema de la dolarización, el descongelamiento de depósitos y la amnistía de los involucrados el 21 de enero, tres temas que cada parte considera irrenunciable.

Durante esta segunda reunión entre Huerta y los indígenas se analizaron varios temas que fueron planteados con anterioridad en una agenda de trabajo con cuatro ejes principales: política nacional, económica, social y la de las nacionalidades y pueblos del país.

Entre los pedidos están también el recongelamiento de los combustibles y gas por un año más, mantener los subsidios a la energía eléctrica, entre otros.

Estas tres comisiones analizarán a fondo las solicitudes de los indígenas. Antonio Vargas afirma que se ha avanzado en cuanto al descongelamiento de depósitos y al cumplimiento de los acuerdos que debieron firmarse con el anterior régimen, como la creación del Fondo Indígena.

Sin embargo, la Conaie dejó muy en claro que el proyecto de ley trolebús que se está analizando en el Congreso, "es un caso muerto" puesto que "no hay consenso para eso, nadie lo ha buscado".

La siguiente reunión entre el Gobierno y la Conaie se llevará a cabo este viernes con el Ministro de Defensa. Allí tratarán el tema de la amnistía los oficiales que participaron en los acontecimientos del 21 de enero pasado.

Por su parte, Salvador Quishpe, presidente de la Ecuarunari, afirmó que a parte de estos diálogos con el Gobierno, ellos continuarán con la recolección de firmas para convocar a una consulta popular.

Hasta el momento suman 100 mil las firmas que se han recolectado, afirmó el dirigente.

FE se opone a la Conaie

Humberto Mata, director del movimiento independiente Fuerza Ecuador, declaró ayer su abierta oposición a la cúpula de la dirigencia indígena.

Los motivos de la oposición radican fundamentalmente en las declaraciones del dirigente Miguel Lluco, quien en entrevista a EL UNIVERSO no descartó que los indígenas cambien su lucha pacífica por la lucha armada.

Mata aclaró que la oposición de su movimiento no va contra el pueblo indígena, sino contra la "alta cúpula" que –según dijo– ha desviado sus ideales y se ha entregado a los intereses de la burocracia centralista.

"Fuerza Ecuador rechaza todas las voces que desestabilizan y los atentados que amenazan el orden democrático del país", señaló Mata a propósito de los últimos atentados con explosivos.

En otro orden, Mata dijo que ayer se cumplió un mes del abrumador triunfo en la consulta popular por la autonomía de Guayas y en ese lapso las autoridades provinciales y partidos políticos nada han hecho por hacer respetar esos resultados.

Candidato a Prefecto

Asimismo, señaló que en los próximos días, luego de entregar las firmas correspondientes en el Tribunal Electoral del Guayas, inscribirá su candidatura a prefecto y la lista de candidatos a consejeros provinciales.

De igual manera, expresó sus críticas a la pregunta de la consulta nacional, que sobre descentralización impulsa el Gobierno. La razón: se pretende dejar sin efecto la obligatoriedad de los gobiernos seccionales de recaudar tributos nacionales y dar paso a una "facultad discrecional" para ese fin.

Evangélicos inconformes

QUITO.– La primera reunión oficial que se llevó ayer entre los indígenas evangélicos y el Gobierno no dio ningún fruto concreto. Luego de casi dos horas de conversaciones, Marco Murillo, presidente de la Federación de Indígenas Evangélicos (Feine) afirmó que no están conformes con el diálogo, pues aunque ellos se oponen a la dolarización, el Gobierno continuará con el proceso.

"Hemos advertido al Gobierno que tendremos que salir en defensa de nuestras vidas si no se cumplen los acuerdos", dijo Murillo. Sin embargo, el dirigente de la Feine afirmó que los diálogos seguirán, esta vez mediante la formación de nuevas mesas de concertación con el régimen.

En el encuentro de ayer estuvo presente el Presidente de la República, Gustavo Noboa; el Ministro de Gobierno, Secretario de la Administración y 30 dirigentes indígenas evangélicos.

Noboa dijo que no darán marcha atrás a la dolarización: "Podemos ponerlos en contacto con el Ministro de Finanzas para que ustedes tengan toda la información que quieran sobre la dolarización", les dijo.

La propuesta de la Feine es la incautación de los bienes de los dueños de los bancos que quebraron el año pasado. Con esta medida, dicen, no sería necesaria la adopción del nuevo sistema monetario.

Amnistía: hoy se reúne Unda con la Conaie

Com-02-25-2000

La Comisión Técnica Nacional conformada el miércoles entre la Confederación de Nacionalidades Indígenas (Conaie) y el Gobierno, para proseguir los diálogos, empieza a estructurarse. Se prevé que este grupo de trabajo estará conformado por 10 técnicos de los ministerios y otros diez de la Conaie y los movimientos sociales.

Los nombres de los delegados de los dos sectores aún no se definen, pero este Diario conoció que Ramón Torres, del ministerio de Gobierno, será el coordinador. Del lado de los indígenas, se delegó a Calixto Ñapa. La Comisión es un grupo de trabajo que organizará y apoyará las ejecuciones del diálogo. Para esto, los delegados continuarán las conversaciones este lunes en la tarde, en una primera reunión que se realizará en el Ministerio de Gobierno.

Estos resultados se dieron luego de la conversación que mantuvieron las dos partes el miércoles pasado. Pero, ¿cómo se desarrollo esa reunión? La sala de sesiones del primer piso del Ministerio de Gobierno fue el escenario de la cita entre los dirigentes de la Conaie y el titular de la cartera, Francisco Huerta. Luego de 15 minutos de espera, el Ministro entró acompañado de un guardaespaldas y tres asesores.

Huerta recordó la agenda establecida en la reunión del 15 de febrero. El primer paso para iniciar los diálogos fue concretar los puntos que den seguimiento a lo acordado. Así entre exposiciones de un lado y de otro, el primer tema debatido fue la amnistía, en poco tiempo se dio un acuerdo: una cita con el ministro de Defensa, Hugo Unda, hoy a las 16:00.

Superado este tema, los indígenas abordaron la dolarización y pidieron a Huerta que retire la Ley Trolebús del Congreso. En este punto, los ánimos se caldearon pero no pasó a mayores. El Ministro dijo que esa petición no estaba dentro de los acuerdos iniciales y que no podía darle paso porque se rompería con lo pactado. El descongelamiento y la corrupción fueron otros puntos de la conversación.

Los temas de interés propio de los indígenas también fueron tratados. Se acordó conformar grupos de trabajo con las comunidades para encontrar soluciones en los problemas del Codenpe y del programa Prodepine. Los más de diez acuerdos no efectivizados con Jamil Mahuad, que comprenden, educación, salud, el fondo indígena, tierras y territorios, petróleo entre otros, también estuvieron en los debates de ayer. Para cada uno, como publicara este Diario, se formó un grupo técnico que se encargará de ejecutar y vigilar que se ponga en marcha.

Desarrollo y bienestar para la población indígena

Supl. Com-02-25-2000

LA BRIGADA DE FUERZAS ESPECIALES No. 9 "Patria", en 1999, desplegó un amplio programa de actividades dirigidas a la pobla-

CONTINUA ►

CONTINUACION ►

ción civil que permitieron fortalecer los lazos de amistad que existen entre los soldados paracaidistas y los indígenas de la zona.

Así tenemos que, en el campo de la educación entregó pupitres bipersonales de madera para la Escuela "Patria", ubicada en la comunidad Nintanga, parroquia Guaytacama. En las escuelas Lorenzo Licta, en Pilapuchín, Sigchos; San Bartolomé de las Casas, parroquia El Corazón; Escuela Gonzalo Pizarro, comunidad Pinllopata; República de Italia de Pujilí, y Guardería Divino Niño de la comunidad Aláquez, proporcionó banderas del Ecuador y símbolos patrios.

También, hay que destacar que en la Escuela Luis A. Parodi de la Comunidad de Cuisana en la parroquia Chugchilán, los soldados de la boina roja proporcionaron pupitres bipersonales de madera y banderas del Ecuador para los alumnos. Igual número recibió el aula-biblioteca construida por la 9-BFE "Patria" en la comunidad Goteras Yánez, en Tanicuchí.

Las campañas se efectuaron en coordinación con el Ejército de los Estados Unidos de Norteamérica y los primeros sectores beneficiados fueron Pastocalle, Poaló y Salcedo, donde se atendió a 5 681 pacientes en las áreas de medicina y cirugía general y odontología, también se entregaron medicinas en forma gratuita. Adicionalmente, se dictaron conferencias de educación para la salud, prevención de enfermedades mediante normas sanitarias, salud bucal y parasitosis.

En Puerto Limón, Julio Moreno y Valle Hermoso, el Grupo de Fuerzas Especiales No. 25 acantonado en Santo Domingo de los Colorados, conjuntamente con la Compañía C-53 (MED) del Batallón Apoyo de la Guardia Nacional de Florida y Ministerio de Salud Pública, brindó atención a 5 158 pacientes, en las especialidades de medicina general e interna, pediatría y odontología.

La Brigada "Patria" y la Dirección Provincial de Salud de Cotopaxi, efectuaron campañas de salud en las comunidades el Calpón del cantón Salcedo; José Guango Bajo, cantón Latacunga; El Corazón, en Pangua, y parroquia Poaló. En esta oportunidad los médicos dieron atención en medicina general, gineco-obstetricia, odontología, vacunación infantil, vacunación animal y peluquería y medicina gratuita. En total 817 personas, en la primera; 600 en la segunda; 822 en la tercera, y 206 en la cuarta, fueron las beneficiadas de esta noble acción de los hombres de la boina roja.

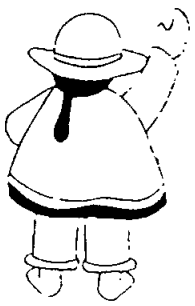

Los soldados paracaidistas y la Organización Lasser Center Visión 2000 proporcionaron atención en oftalmológica, optometría, oncología, neurocirugía y laboratorio a 331 pacientes, de los cuales 20 recibieron cirugía de pterigium, 2 de catarata y 1 de colágeno plastía. En Lloa, provincia de Pichincha, la Brigada de Fuerzas Especiales No. 9 "Patria", en coordinación con la Dirección Provincial de Salud de Cotopaxi, realizó una campaña médica dirigida a la población que se encontraba evacuada en los albergues, ubicados en el Sector de El Cinto, debido a la posible erupción del Guagua Pichincha, en la que se proporcionó a 234 personas los servicios médicos en cirugía abdominal, medicina general, ginecología, obstetricia, odontología, peluquería y entrega de medicinas.

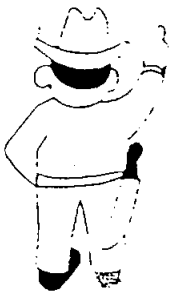

La 9-BFE "Patria" inauguró la casa comunal de Maca Milinpungo, obra que beneficia a 89 familias que viven en este apartado rincón de la patria, los pobladores se sintieron complacidos por la ayuda que proporcionó la Brigada para edificar y culminar esta obra, tan necesaria para el desarrollo y progreso de la zona. Como un aporte para rescatar los valores cívicos, humanos y morales de la población, continúa con la Instrucción Militar Estudiantil Voluntaria.

El cuidado del medio ambiente es uno de los objetivos primordiales de la Brigada Patria, razón por la cual en la comunidad de Mocata, parroquia Angamarca, cantón Pujilí, proporcionó mil plantas de Eucalipto para reforestar las área desérticas.

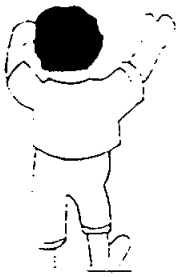

Con la participación de los colegios de la ciudad de Latacunga, en las riberas del Río Cutuchi, fueron sembrados 2 000 árboles, el 28 de octubre, al cual se denominó el día Ecológico. En Maca Milipungo y la comunidad Pilligsillí, en la parroquia Poaló, se entregaron 200 y 100 plantas de pino, respectivamente, para que sean resembradas en la zona.

CONTINUA ►

CONTINUACION ►

Por dos semanas, 34 Voluntarios de la Brigada recibieron capacitación en el manejo de invernaderos y viveros. La conferencia fue dictada por la Empresa Solo Agua e Ingenieros del Inefan. Igualmente, en los viveros de la 9-BFE "PATRIA", 20 campesinos de la comunidad de Guangaje recibieron por parte de los ingenieros del Inefan y el Ministerio de Agricultura y Ganadería, charlas variadas sobre viveros e invernaderos.

Finalmente, la Brigada firmó un Convenio con el Ministerio de Trabajo y Acción Social para la forestación y reforestación de los canales de riego en los sectores de Alumies y Toacaso, convenio que se viene ejecutando desde el mes de octubre de 1999 y culminará en diciembre del año 2002. El soldado paracaidista se siente comprometido con su pueblo, por ello, en el futuro continuará trabajando por los sectores más empobrecidos de la zona central del país. La voluntad y deseo de ayudar son los fines primordiales de la Brigada de Fuerzas Especiales No. 9 "Patria".

LFC: Cúpula indígena usada por extremistas

UNIV. 02. 26. 2000

El Alcalde León Febres-Cordero, por segundo día consecutivo criticó a la dirigencia indígena, al tiempo que alabó el ejemplo de orden y respeto de los otavaleños que trabajan en la avenida Nueve de Octubre de esta ciudad.

"Me dan satisfacción los indígenas que representan trabajo y quieren vivir ordenadamente, a diferencia de unos que presumiendo dirigir las comunidades indígenas y manejados por la extrema izquierda, no trabajan como lo hace honestamente esta gente", expresó el alcalde durante el acto de inauguración de los módulos destinados para los vendedores de lotería, artesanos y lustrabotas, en la plaza Rocafuerte.

Al referirse a los otavaleños, dijo que "ellos dicen con sus acciones que en el Ecuador se puede convivir en paz, sin distingos entre indígenas, cholos, mestizos, negros, blancos, para sacar al país de la crisis en la que se encuentra".

Mientras que al dirigirse a los dirigentes indígenas sostuvo que "otros amenazan, vienen a Guayaquil a pretender ofendernos y nos dicen que tomarán las armas".

Esta es la gran diferencia, dijo, de lo que se debe magnificar y no se lo hace, mientras que se magnifica todos los días, reclamos injustificados empujados por sinónimos de violencia, de anarquía, o peor aún, de anarquía izquierdizante.

Pidió que acto "en el que estamos indígenas, blancos, negros, cholos y mestizos, juntos", sea un mensaje para todo el país de que esta es la actitud positiva que hay que imitar. Esto es a lo que debemos propender, no al salvajismo y a la anarquía que se pretendieron imponer en el país durante los aciagos últimos días del mes de enero de este año, concluyó el alcalde.

Entre tanto, en Quito se reunieron dirigentes de la Conaie con los ministros de Defensa, Hugo Unda, y de Gobierno, Francisco Huerta para analizar la amnistía a los golpistas del 21 de enero anterior.

La amnistía es el pedido indígena

COM. 02. 26. 2000

El archivo de los procesos penales y militares y la amnistía a todos los implicados en los hechos del 21 de enero, son los pedidos concretos de la Confederación de Nacionalidades Indígenas del Ecuador (Conaie), la Coordinadora de Movimientos Sociales (CMS) y los familiares de los detenidos.

Ayer, durante la reunión que

CONTINUA ►

CONTINUACION ←

mantuvieron en el Ministerio de Defensa hicieron estos planteamientos al titular de Defensa, Hugo Unda, y al ministro de Gobierno, Francisco Huerta. La cita arrancó pasadas las 16:00 y terminó a las 18:20. Según Blanca Chancoso hubo un acercamiento con el Gobierno y esperan reunirse nuevamente a mediadios de la próxima semana.

El ministro Huerta solo permaneció una hora en la reunión, pero según los participantes estuvo "bastante receptivo". Además, Ximena Bohórquez, esposa del coronel Lucio Gutiérrez, informó que presentaron el informe de la "Asociación Internacional de Juristas que recomienda la amnistía a los oficiales para evitar mayor conflictividad interna".

Calixto Ñapa, miembro de la Conaie y delegado a las conversaciones, dijo que este planteamiento es producto de la reunión que mantuvieron las partes (Conaie, CMS y los familiares) en la sede de la organización indígena, ayer a las 12:00.

A juicio de estas organizaciones sociales no es necesario que se dicte una sentencia para solicitar la amnistía, tal y como ha argumentado el Ejecutivo. "Hemos consultado con varios abogados y ellos nos dijeron que esto es factible y por eso hacemos el pedido", explicó Ñapa.

Solución de crisis indígena está en la Sierra

MTEL-02-27-2000

Millones de ecuatorianos fueron testigos, el 21 de enero, del poder que ha alcanzado el movimiento indígena en el País. Siendo una minoría nacional, fueron capaces, con la ayuda de un sector de las FF.AA., de tomarse las sedes de las tres funciones del Estado y derrocar al régimen.

Aunque sus públicas aspiraciones no se cristalizaron cabalmente, los airados gritos de inconformidad y el sinnúmero de desafueros que se suscitaron ese aciago día, no deben desaparecer de la memoria de la clase política y de la ciudadanía en general.

Con el amanecer del 22 de enero cesaron, por lo menos momentáneamente, las iniciativas sediciosas y un nuevo Presidente llegó a Carondelet, mientras los medios de comunicación agotaron tinta y micrófono intentando explicar cómo un grupo que no representa a la mayoría de los ecuatorianos estuvo a punto de terminar la frágil democracia que rije desde 1979.

Políticos, sociólogos, economistas y antropólogos emitieron sus criterios acerca del desenlace del 21 de enero y advirtieron lo que podría suceder si no se dan soluciones a las demandas indígenas.

En ese contexto, un diario capitalino inició una serie de reportajes en los cuales se hacía constar que en Guayas existían 600.000 indígenas, al tiempo que el presidente de la Confederación de Nacionalidades Indígenas del Ecuador (CONAIE), Antonio Vargas Huatatoca, realizaba inusuales visitas a Guayaquil.

Las versiones de diario Hoy, atribuidas al dirigente indígena Dr. Miguel Cujilema, quien lanzó amenazas en contra del alcalde de Guayaquil, Ing. León Febres-Cordero, se contraponen con los datos del Instituto Nacional de Estadísticas y Censos (INEC), en base del último censo poblacional que se realizó en 1990; e incluso, con los mapas de población indígena en el País difundidos por la CONAIE en 1989.

Ambos documentos dan cuenta de la reducida población indígena que habita en la Costa y especialmente en Guayas, la que -de acuerdo con los cálculos de crecimiento demográfico- no puede haberse incrementado en la cifra que asegura Cujilema en apenas 10 años. El censo de ese fecha revela que la población indígena en Ecuador es de 362.500, de los cuales sólo el 4,4 por ciento habita en Guayas.

Por otra parte, el País debe reconocer cómo la Costa ha proporcionado posibilidades de trabajo y superación al indigenado, e incluso sus personajes distinguidos, como José Joaquín de Olmedo y Francisco Aguirre Abad, lucharon por su reivindicación. En tanto, los dirigentes de la CONAIE, quienes exigen la autonomía, al igual que Guayas la suya, se oponen a las justas aspiraciones de la provincia más poblada del País.

Illingworth: Población

CONTINUA ←

CONTINUACION ►

indígena se ha exagerado

El Mat. Juan José Illingworth, ex director del Instituto Nacional de Estadísticas y Censos (INEC), indicó que el movimiento indígena ha sobreestimado la población de sus etnias en el País.

"Los grupos minoritarios, especialmente los étnicos, tienen la tendencia a sobreestimar su población... los indígenas vienen diciendo que son alrededor de 5'000.000, cuando ésa es la población de toda la Sierra", declaró Illingworth.

"Los datos a los que tuve acceso cuando fui Director del INEC fueron más bien que la población indígena oscila entre 1'000.000 y 1'500.000 de habitantes. Frente a una población de 13'000.000 estamos hablando aproximadamente de una octava parte de la población ecuatoriana", agregó.

Respecto de las declaraciones del dirigente indígena, Dr. Miguel Cujilema, -de que en Guayas la presencia indígena asciende a 600.000- sostuvo que se trata de una cifra "totalmente exagerada" y alejada de la verdad.

Asimismo, descartó de plano alguna responsabilidad de la Costa en torno a la histórica opresión y segregación indígena, pues -a su criterio- esta situación tiene sus orígenes en la Sierra.

"Los procesos de dominación indígena se dieron a través de la implantación de los sistemas de producción como el Huasipungo, esquema básicamente serrano, donde los grandes terratenientes de la Sierra confabulados con la Iglesia Católica, que también es predominantemente serrana... consolidaron un proceso de dominación terrible donde se explotaba al indígena", recalcó.

Hasta hace pocas décadas, dijo, las tierras se vendían por el anuncio de periódicos, incluyendo a los indígenas que vivían en ella, a pesar de que eso estaba prohibido por la ley.

En otra parte de su intervención, Illingworth fustigó en duros términos a los historiadores serranos por ocultar importantes capítulos de la historia nacional, en donde la Costa tuvo un rol protagónico en la cesación de los abusos contra las minorías.

"Pocos ecuatorianos saben que aquí en este puerto principal, en la época del presidente Urbina, que fue un guayaquileño de corazón, se dictaminó la liberación de los esclavos... En Guayaquil somos causa de su liberación, no de su dominación", recordó.

En ese sentido, también destacó la lucha del Gral. Eloy Alfaro Delgado, contra las clases de poder a fin de que se respete al indigenado y se le reconozcan sus derechos. "No tenían prácticamente ningún derecho, con la creación a lo que es el equivalente al Registro Civil, en la época de Alfaro, y con la venida del laicismo se rompió la dominación del indigenado", destacó.

Sobre las soluciones al problema, manifestó que los indígenas deben establecer cuál es la administración de la parte del territorio ecuatoriano que quieren ocupar.

"Ellos ocupan una parte del Ecuador que son las partes de la Sierra central, donde sí son mayoritarios, entonces la solución es que el País reconozca la autonomía que deben tener los indígenas al interior de estos territorios, otorgándole al igual que a Guayas y Los Ríos y a toda provincia que ponga la voluntad de ser autónoma, el poder para organizar la vida pública de la manera que ellos crean conveniente", concluyó.

Olmedo abogó por los indios en cortes de Cádiz

El 12 de octubre de 1812 Don José Joaquín de Olmedo, pronunció ante las cortes de Cádiz un memorable discurso en donde defendió los derechos indígenas. A continuación presentamos los puntos más destacados de su intervención:

Desde los principios del descubrimiento se introdujo la costumbre de encomendar un cierto número de indios a los descubridores, pacificadores y pobladores de América, con el pretexto de que los defendieran, protegieran, enseñasen y civilizasen; y también para que, exigiéndoles tributos y aplicándolos a toda especie de trabajo, tuviesen los encomenderos en su encomienda el premio del valor y los servicios que hubiesen hecho a favor de la conquista.

De esta costumbre nacieron males y abusos tantos y tan graves, que no pueden referirse sin indignación y sin enternecimiento.

CONTINUA ►

CONTINUACION ►

En esta época nació la opinión tan largamente difundida de la ineptitud, de la indolencia y de la pereza de los indios. Carácter desmedido por sus grandes y prolijas obras que se conservan todavía a pesar de la injuria de los tiempos y de los hombres, desmentido por sus preciosas manufacturas hechas sin auxilio, sin modelos, sin instrumentos, y desmentido finalmente por las mismas venerables y magníficas ruinas de su antigüedad.

La avaricia de los encomenderos y hacenderos crecía en razón inversa de la actividad de los indios; y transformándose en amor del bien público y de la humanidad, excitó a esos benéficos sedientos de oro a hacer las más vivas y frecuentes representaciones, pintando la natural rudeza y desidia de los indios, y la necesidad de repartirlos, destinándolos al trabajo de las minas y haciendas de los particulares.

Paredes: Problema es interandino

"Hay una intencionalidad manipuladora de generar culpa en los costeños respecto a un problema que está focalizado en las estructuras y en la tradición serrana, ya es hora que lo digamos sin pelos en la lengua. Es hora de que quienes producen el problema lo resuelvan", exclamó el Lcdo. Willington Paredes Ramírez, sociólogo del Archivo Histórico de Guayaquil.

Asimismo, manifestó que la economía de la Costa, "especialmente Guayas y Guayaquil, siempre ha constituido un escape para que el problema indígena no lo sufran los serranos. Ha sido donde el indígena encontró un lugar para vivir".

"Las más altas propuestas de reivindicación del movimiento indígena han salido de la Costa. Lea el discurso de Olmedo sobre la Abolición de las Mitas, un guayaquileño planteando la liberación de los indios. Francisco Aguirre Abad pidió terminar la esclavitud", dijo.

Por tal situación, criticó las declaraciones del dirigente indígena Dr. Miguel Cujilema, a diario Hoy, acerca de que en Guayas existen 600.000 indígenas, lo que calificó de tener propósitos intimidatorios.

"Es una irresponsabilidad periodística, porque significaría que la provincia de mayor población indígena en el Ecuador sería Guayas", señaló.

Tras resaltar la hospitalidad guayaquileña con las migraciones de todos los sectores del País, Paredes se preguntó si Cujilema hubiera podido llegar a ser médico en una institución quiteña, como es médico "aquí en el Luis Vernaza".

En la última parte de su intervención, Paredes hizo una serie de revelaciones respecto al manejo que la prensa ha dado al tema.

"El yugo feudal" de Jaime Galarza Zavala (cuencano), reproduce anuncios publicitarios de diario El Comercio. 22 de junio de 1956: "Pequeña hacienda en Cayambe con peones, yuntas, arados extranjeros..."; 30 de julio de 1956: "Se vende hacienda Machachi, nueve caballerías, 50 hectáreas, potreros, sembríos, huasipungueros...'".

"Así tratan al indio, usted no va a encontrar este tipo de anuncios en la Costa", enfatizó.

Señaló que la revista Vistazo ha modificado el tratamiento del tema indígena, pues antes combatía los abusos que se producían.

"Septiembre de 1962, Vistazo, página 17: 'Otra vez en los campos de nuestras serranías se ha derramado sangre indígena, policías provistos de fusiles y ametralladoras, han masacrado a indios armados de palos y piedras en el sitio de Pallanchica... Como siempre las fuerzas del Estado se han puesto al servicio de los hacendados que querían dejar sin agua a unas cuantas comunidades aborígenas y el señor ministro de Gobierno en clara demostración de incapacidad y negligencia no ha tomado iniciativa alguna para sancionar al autor o autores de los brutales asesinatos'", puntualizó .

Salvador: Es inadmisible conformación de ghettos

El director del Archivo Histórico de Quito, Dr. Jorge Salvador Lara, opinó que los pueblos indígenas deben evitar cometer ciertos errores, como querer convertirse en ghettos aislados, donde ellos sean únicos habitantes, electores, candidatos y autoridades.

"No deben dejarse seducir por la

CONTINUA ►

CONTINUACION ←

violencia ni por perjuicios racistas y deseos de venganza. No permitan que les arrastren a la lucha de clases ni se dejen manipular por otros grupos clasistas, políticos, económicos con intereses distintos a los suyos, ni planteen exigencias utópicas, imposibles de cumplir", expresó Salvador.

Insistió en que los pueblos indígenas no deben olvidar que forman parte de una comunidad más amplia con la que deben convivir, y cuyos derechos deben -a su vez- respetar o procurar.

Enfatizó, además, que tienen deberes como partícipes de la comunidad, sujetos a la Constitución y leyes, y porque alternan con otras comunidades, cuyos derechos también están obligados a respetar.

Manifestó que quienes no forman parte de las organizaciones indígenas, deben mirar con simpatía y sentirse solidarios con los reclamos de los pueblos indígenas, con sus reclamos cuando sean justos.

"Los indios son los más pobres entre los pobres y tienen derecho a la justicia social, porque han sido víctimas de un secular sistema de opresión e injusticia, que debe terminar definitivamente, y porque todos debemos recordar la parte aborigen", destacó.

Comentó que los poderes públicos no pueden hacer abstracción de los derechos y reclamos de los pueblos indios, sino hacer lo posible y aún lo imposible por satisfacerlos.

"Se debe escuchar y no desestimar sus manifestaciones, pero exigirles con prudencia y a la vez firmeza, el respeto a la ley y a las instituciones democráticas", remarcó.

Subrayó que las autoridades deben evitar orgullosos paternalismos, pero también engañosas promesas y peor todavía dobles discursos maquiavélicos y por encima de todo deben aplicar la ley.

Sostuvo que quienes cometieron infracciones y delitos deben ser juzgados y condenados sin temor ni favor, de acuerdo con la falta cometida.

Finalmente, dijo que los últimos acontecimientos demostraron la descomposición moral del País.

Población indígena por área y sexo, según provincias

Censo 1990

	TOTAL			URBANA			RURAL		
	Ambos Sexos	Hombres	Mujeres	Ambos Sexos	Hombres	Mujeres	Ambos Sexos	Hombres	Mujeres
Total	100.0	100.0	100.0	100.0	100.0	100.0	100.0	100.0	100.0
Carchi	0.6	0.6	0.5	1.4	1.5	1.4	0.3	0.3	0.3
Imbabura	10.3	10.2	10.4	11.1	10.9	11.3	10.1	10.1	10.2
Pichincha	7.9	8.0	7.8	24.5	24.5	24.5	3.7	3.8	3.6
Cotopaxi	6.6	6.6	6.7	2.3	2.3	2.3	7.7	7.7	7.7
Tungurahua	4.6	4.6	4.5	2.8	2.8	2.8	5.0	5.0	4.9
Bolívar	3.0	3.1	3.0	0.8	0.8	0.7	3.6	3.6	3.6
Chimborazo	27.8	27.2	28.4	5.4	5.3	5.5	83.5	32.8	34.1
Cañar	5.6	5.4	5.8	3.6	3.3	3.9	6.1	5.9	6.3
Azuay	2.6	2.3	2.8	3.8	3.5	4.0	2.3	2.0	2.5
Loja	0.9	0.9	0.9	2.0	2.0	2.1	0.6	0.6	0.6
Esmeraldas	2.0	2.1	1.9	4.7	4.7	4.7	1.3	1.4	1.1
Manabí	1.1	1.2	1.1	3.7	3.7	3.7	0.5	0.5	0.5
Los Ríos	0.4	0.5	0.4	1.7	1.7	1.7	0.1	0.2	0.1
Guayas	4.4	4.6	4.2	18.7	19.3	18.0	0.8	0.8	0.7
El Oro	1.4	1.4	1.3	5.8	5.9	5.7	0.2	0.3	0.2
Sucumbíos	1.3	1.4	1.3	0.9	0.9	0.8	1.5	1.6	1.4
Napo	9.7	10.0	9.4	2.6	2.6	2.6	11.5	11.9	11.2
Pastaza	2.9	2.9	2.8	1.5	1.6	1.5	3.2	3.3	3.1
Morona Santiago	5.8	6.0	5.6	1.8	1.9	1.8	6.8	7.0	6.6
Zamora Chinchipe	0.7	0.7	0.7	0.4	0.4	0.4	0.8	0.8	0.8
Galápagos	-	-	-	-	-	-	-	-	-
Zonas de delimitad.	0.1	0.2	0.1	0.2	0.2	0.2	0.1	0.2	0.1

Población indígena por área y sexo, según regiones

Censo 1990

	Total			Urbana			Rural		
Regiones	Total	Hombres	Mujeres	Total	Hombres	Mujeres	Total	Hombres	Mujeres
	(362500)	(177622)	(184878)	(73341)	(36068)	(37273)	(289159)	(141554)	(147605)
Total	100.0	100.0	100.0	100.0	100.0	100.0	100.0	100.0	100.0
Sierra	70.0	69.0	71.0	57.8	57.0	58.6	73.1	72.1	74.1
Costa	9.4	9.7	9.0	34.7	35.4	34.0	3.0	3.2	2.7
Oriente	20.5	21.1	19.8	7.2	7.4	7.1	23.8	24.6	23.1
Insular	-	-	-	-	-	-	-	-	-
no delimit.	0.1	0.2	-	0.2	0.2	0.2	0.1	0.2	0.1

¡DE AQUÍ USTED ME SACA MUERTO!

Los secretos del 21: Mahuad sale del Palacio con chaleco antibalas. Noboa no le devuelve las llamadas. El Alto Mando y su plan para confundir a los indígenas. Mendoza reta a Cobo para que le devuelva el mando...

Aquel 21, Jamil Mahuad rompió el libreto militar...

Com-02-27-2000

Las últimas horas de Jamil Mahuad en el Palacio estuvieron saturadas de tensión. Segundos antes de su rueda de prensa supo que ya el camino no tenía retorno: su Gobierno había terminado. Los generales también tenían otra certeza: el que llegara primero a Carondelet, ellos o los indígenas, tendría buena parte de la batalla ganada. Y así fue. Luego de tres horas de reunión , el coronel Fausto Cobo abrió el camino para que el general Carlos Mendoza hiciera parte del triunvirato. Mientras tanto, Gustavo Noboa se reunía en Quito y esperaba una llamada.

Hacia las 15:40, el general Carlos Moncayo, a nombre del Alto Mando, en una declaración, reiteró públicamente que las Fuerzas Armadas le retiraban su apoyo a Jamil Mahuad.

CONTINUA ►

CONTINUACION ►

Minutos antes, y tras la visita de la cúpula militar, Carlos Larreátegui, superministro y vocero del Gobierno, le pidió, en forma decidida, al Presidente que hiciera una cadena nacional de radio y TV. La estrategia consistía en denunciar el golpe de Estado que ya era evidente e incrementar una ofensiva internacional en contra, liderada por Estados Unidos.

A Mahuad le pareció una buena idea. Visiblemente agotado pero no vencido, se encerró en una salita que queda al lado de su despacho y escribió en unas tarjetas, como siempre lo hace, las líneas directrices de lo que iba a decir. Antes había pedido al Ministro de Gobierno llamar al vicepresidente Gustavo Noboa, quien estaba en su domicilio en Guayaquil.

Alvarez le planteó que saliera a hacer declaraciones públicas a favor del Gobierno. Noboa le contestó que estaba reunido con sus colaboradores, que seguía los acontecimientos de cerca y hablaría en el momento oportuno.

Segundos antes de presentarse Mahuad ante el país, a las 15:10, Alvarez le contó su diálogo con Noboa. El Mandatario no dijo nada y se dirigió hacia el salón de banquetes acompañado por seis de sus ministros: Vladimiro Alvarez, Benjamín Ortiz, Alfredo Arízaga, Juan Falconi, Carlos Larreátegui, Xavier Espinoza, y el subsecretario de industrias Augusto Tosi. Escoltado por ellos, Mahuad se dirigió al país y, en esencia, dijo que no iba a renunciar y que si los militares querían darle un golpe de Estado, debían hacerlo de manera frontal. El nerviosismo había provocado un olvido garrafal: en la escena nunca aparecieron los edecanes del Presidente. No fueron invitados.

Apenas terminó la cadena nacional, a Mahuad le llamó la atención la presencia considerable de militares vestidos de camuflaje que copaba el corredor que conduce al despacho presidencial. Entonces aceleró el paso aunque le resultaba incómodo pasar por entre esa nube de militares. Finalmente accedió a su oficina.

En la antesala de la segunda planta aguardaba el general Carlos Moncayo, comandante de la Fuerza de Tarea No. 1, quien llevaba un mensaje urgente del Comando Conjunto. El edecán anunció al Presidente que Moncayo quería ser recibido. El ministro Alvarez temiendo lo peor, le dijo que se preparara sicológicamente para lo que podría venir: no se descartaba que pudiera ser detenido. El mensaje de Alvarez desbarató los posibles buenos efectos de la reciente cadena televisiva y sumió en una preocupación sin fondo al Presidente, a los ministros que desde la mañana no se separaron de él.

La depresión aumentó cuando Roberto Izurieta, asesor de Mahuad, entró impaciente y les dijo que los periodistas no sabían cómo interpretar la ausencia de sus edecanes. ¿El Alto Mando le había retirado su apoyo? Vladimiro Alvarez le pidió permiso al Presidente para hacer una rueda de prensa y negar esa versión. Mahuad aceptó y ordenó a su edecán hacer pasar al general Moncayo.

El mensaje de Moncayo fue lapidario: las Fuerzas Armadas no pueden garantizar la seguridad del presidente Mahuad en el Palacio de Carondelet. El Primer Mandatario, advertido, quedó en el vacío.

Un sensación parecida tenía el grupo de ministros y funcionarios que en ese momento analizaba con él la cadena.

El rostro de Mahuad acusaba el golpe y debió sentirse mal porque, de pronto, recordó que debía tomar un medicamento. Pidió que le pasaran su maletín, buscó y encontró el frasco, pero estaba vacío. Entonces se disculpó y salió rumbo al tercer piso, a la residencia presidencial. En el camino se encontró de nuevo con Moncayo: "Presidente, debe abandonar el Palacio", le dijo. "No lo haré", le respondió.

Alvarez se encontró con Moncayo en la escalera que da al portón principal donde iba a hacer declaraciones. Le pidió esperarlo mientras hablaba con los periodistas. Moncayo aceptó. A su regreso cruzaron pocas palabras; las suficientes para que el Ministro de Gobierno tuviera claro que aquella película llegaba a su fin.

En el Ministerio de Defensa, los análisis de los generales los llevaron a una conclusión: asumir el control de la situación "hasta alcanzar las condiciones ideales" para la sucesión. ¿En qué plazo? No se precisó, pero sí se analizó qué sucedería en ese momento si se anunciaba que asumiría el poder el Vicepresidente. Conclusión: su nombre no sería aceptado y se cerraría la puerta a la salida legal.

Para generar el vacío, se diseñó una estrategia: decirles a los indígenas que las Fuerzas Armadas asumirían el poder de la República y que no habría represalias ni castigos para los coroneles. El tiempo era el peor enemigo: se dijeron que quien llegara primero a Carondelet, la Junta de Salvación Nacional o ellos, tenía ganada buena parte de la partida.

Se ordenó entonces alistar los vehículos del Alto Mando para ir a Palacio. Y mientras se dirigían a los ascensores se tomó otra decisión: escribir un telegrama dirigido a las brigadas y unidades del país, en el cual se anunciaba que Fuerzas Arma-

CONTINUA ►

CONTINUACION ►

das asumían el poder de la República.

"Ante la grave crisis política, económica y social. Para mantener la armonía y la paz entre ecuatorianos, por decisión unánime del Mando y apoyo general del pueblo ecuatoriano, las Fuerzas Armadas asumen el poder de la Nación. Es nuestra representatividad histórica la que nos ha comprometido en estas circunstancias, similares a tres ocasiones anteriores, en que hemos tenido que reestructurar administrativa, económica y políticamente al país. Es nuestro deber en esta ocasión velar por el bienestar social y las aspiraciones de nuestro pueblo. Por la Historia, por la Patria y Por Dios". Firmaba el general Braulio Jaramillo, jefe del Estado Mayor del Comando Conjunto.

Los generales y almirantes tenían puntos a su favor. El último reporte mostraba que, si bien en Guayaquil, Cuenca y Pastaza, algunas unidades habían plegado a favor de los coroneles, la mayoría de las brigadas, donde se concentraba el poder de las armas, obedecía al Consejo de Generales y Almirantes. La Fuerza Aérea y la Armada no respaldaban el golpe.

En Palacio, el ambiente era desolador. "Jamil, cámbialo al Ministro de Defensa y mételos presos a los insurgentes", decía un fax que fue encontrado a las 16:15 en el despacho presidencial.

Diez minutos antes, el Presidente había salido, aparentemente tranquilo y rodeado de militares y colaboradores suyos por todos los lados. En silencio caminó por el largo pasillo hasta una puerta que conduce al segundo piso, donde está la residencia privada. A la altura de la pileta de piedra, del primer piso, se acercó a la baranda, miró abajo donde se encontraban los periodistas y, con un dejo de resignación y tristeza, levantó la mano derecha en un último gesto de despedida.

Apenas fueron unos cuantos segundos y volvió a caminar en medio de los militares. Vladimiro Alvarez, que regresaba de la rueda de prensa, se percató de lo que sucedía y le pidió al general Moncayo una explicación. "No se preocupe -le dijo- el Presidente va a un lugar seguro".

El Ministro de Gobierno, temiendo lo peor y viendo que la puerta se había cerrado, pidió acompañarlo. Moncayoordenó que lo dejaran entrar. La escena que lo esperaba en parte lo tranquilizó: dos militares le estaban ayudando al Presidente a quitarse la chaqueta para colocarle un chaleco antibalas.

De inmediato, los militares se dispusieron a abandonar el Palacio. Por un pasadizo posterior llegaron hasta un Toyota Land Crusier 4x4, de la Presidencia, que los estaba aguardando. Mientras cruzaban con premura el patio que comunica con el Ministerio de Gobierno, Alvarez escuchó una voz familiar: uno de sus edecanes le traía, a la carrera, un chaleco antibalas, que él se puso mientras trataba de igualar el paso de los militares.

Atrás quedaban los amigos de Mahuad que no podían acompañarlo. Paola Veintimilla, ex reina de Quito y asistente suya, Ana Maldonado, asesora de prensa, quien tras recoger su bolso y echarle llave a la oficina salió del Palacio y se encaminó por la calle Chile. Los funcionarios estaban desencajados y no salían del estupor.

Un militar de seguridad se colocó en la parte delantera del vehículo, a la misma altura que ocupaba el Presidente, para protegerlo. En medio iban Mahuad, Alvarez y otro militar. Otros militares ocuparon el tercer asiento.

Adelante, un Chrevolet Rodeo azul, guiaba la caravana rumbo a la Base Aérea. El Presidente la escogió porque cuatro razones: la FAE no apoyaba el golpe y no había problema de mando en esa rama. Además, era el único centro militar importante en Quito que no dependía de la Fuerza Terrestre. De allí, en caso de necesidad, podría salir para Salinas u otra base de la Marina que tampoco apoyaba el golpe ni tenía problemas de mando. La Policía le ofreció el Regimiento Quito como refugio pero el Presidente descartó esa alternativa para evitar un posible enfrentamiento.

En la Base Aérea, los hombres de confianza de los edecanes presidenciales improvisaron una guardia de seguridad. Uno de los oficiales al mando le dijo a Mahuad que tenía un avión a su disposición para llevarlo a cualquier parte. El Presidente rechazó el ofrecimiento.

Hacia las 17:00 llegó un grupo de militares del Ejército en unos quince vehículos modelos Montero, Blazer y Trooper del Ejército. La orden dada por la Junta de Salvación era rodear el avión para impedir su despegue. Y pedirle al Presidente que firme su renuncia. No hablaron directamente con él, sino a través de sus edecanes. La respuesta de Mahuad fue la misma que había dado a Carlos Mendoza, que hizo pública en sus declaraciones desde Palacio y repitió la mañana siguiente, ante las cámaras de Ecuavisa: "Si ustedes quieren dar un golpe de Estado, dénlo. No les voy a facilitar las cosas, no les voy a permitir que salgan diciendo

CONTINUA ►

CONTINUACION ←

que han logrado una apariencia de continuidad democrática para esta payasada".

Esa intromisión de tropa fiel a Gutiérrez estuvo a punto de provocar un incidente militar con los soldados de la FAE. El cerco a la base fue levantado finalmente.

Casi a la misma hora, los generales Mendoza e Irigoyen, acompañados por dos coroneles asistentes, se montaban en el Mitsubishi Montero verde militar, de cinco puertas, asignado al jefe del Comando. Tres camionetas los seguían. El Alto Mando en pleno iba a Carondelet.

Al general Sandoval se le encargó avisar al vicepresidente Noboa y al presidente del Congreso de que la salida sería la sucesión. "Señor espere en su casa -le dijeron a Noboa- mientras arreglamos este asunto. Usted será comunicado para que venga a posesionarse".

Las horas en la Base Aérea fueron dramáticas para Mahuad quien, a pesar del momento, no dejaba de infundir confianza entre los colaboradores. En un comienzo estuvieron los superministros Vladimiro Alvarez y Benjamín Ortiz, José Gutiérrez, su secretario privado, Juan Pablo Aguilar, el asesor jurídico de la Presidencia, Natali Celi, coordinadora del programa social del Conam y Roberto Izurieta, asesor de comunicación. También estaban sus edecanes, los coroneles Carlos Maldonado de la Fuerza Terrestre y Patricio Larriva de la FAE. Luego llegaron los ministros Falconi y Rodas.

El rostro demacrado de Mahuad, traicionaba su aparente tranquilidad e indicaba que la procesión iba por dentro. En sus diálogos dejaba entrever una rabia contenida y un desprecio mal disimulado por los amigos y colaboradores que, era su certidumbre, lo habían traicionado.

La traición, el golpe militar, la incertidumbre sobre su futuro inmediato, su posible muerte... Por momentos conjuró la zozobra insistente con un humor del cual siempre hizo gala. Como si así pudiera contrariar sus horas aciagas. Mahuad estaba preparado para lo peor pues, tras su accidente y las sesiones de meditación, empezó a concebir la vida como una estela de hechos inexorables.

A sus colaboradores, les contó la anécdota sobre una de las ocasiones en que José María Velasco Ibarra fue depuesto de la presidencia. Les narró cómo "El Profeta", refugiado en una casa de Guayaquil, en medio de un calor infernal, luchaba con una ventana que se negaba a permanecer abierta. De pronto se le ocurrió bloquearla con un libro, mientras decía: "Ojalá esta pendejada sirva para algo". Era la Constitución.

La Plaza de la Independencia retumbaba: "¡Qué salga Gutiérrez, qué salga Gutiérrez!", Eran las 18:30. Más de cinco mil personas gritaban el nombre del coronel sin saber que la marcha que él encabezaba desde el Congreso apenas iba por la mitad del camino.

Era un punto a favor para el Alto Mando que a esa hora llegaba a Carondelet y que, saliendo del Ministerio de la Defensa, estaba consciente de un riesgo: encontrarse con los indígenas cerca del Palacio podía implicar un enfrentamiento. Nadie descartaba que las armas pudieran entrar a mediar. "Venimos a tomarnos el poder, a poner orden en este caos", entró diciendo el general Telmo Sandoval.

La guardia presidencial y dos unidades especiales armadas tomaron posiciones estratégicas. Los generales se reunieron en el salón de gabinete. Ahí, cerca de las 19:15 Mendoza recibió otra llamada de Peter Romero, secretario Adjunto del Departamento de Estado para Asuntos del Hemisferio Occidental, Encargado.

En toda esta jornada recibió cuatro de ese funcionario de Estados Unidos. "¿Cómo van a sacar a Mahuad si hasta ahora no hay un derramamiento de sangre...?", le preguntó. "Ustedes deben pensar en mantener el sistema democrático. Deben pensar en que Mahuad debe seguir siendo el Presidente (...). Un golpe de Estado en Ecuador significaría ganarse una sanción y el aislamiento internacional".

Carlos Mendoza le respondió que en Ecuador las cosas no son como ellos piensan, en Estados Unidos. "No hay derramamiento de sangre -le dijo- y lo que estamos es evitándolo. Evitando un enfrentamiento entre militares..."

La multitud, con los coroneles Cobo y Gutiérrez, avanzaba por la Plaza del Teatro, tomó la Guayaquil, la Mejía, subió hasta la García Moreno para enfilar al Palacio. Unos metros antes, un grupo de policías lanzó bombas lacrimógenas, una impactó en la cabeza del coronel Cobo.

La zozobra, euforia y tensión subieron peligrosamente de tono. Un oficial que iba junto a Cobo intentó sacar su pistola de dotación, pero en el acto los coroneles le pidieron que se tranquilice.

A las 19:50 llegó la multitud con los coroneles. En el fervor de la protesta, los indígenas y mestizos de los movimientos

CONTINUA →

CONTINUACION ←

sociales se turnaban para trasladar, durante breves tramos, al coronel Gutiérrez en hombros. Los líderes indígenas, como Miguel Lluco y Ricardo Ulcuango, avanzaban codo a codo con los militares jóvenes. Las tres bandas de música indígena de Zumbahua (de los páramos de Cotopaxi) ponían el tono festivo a la protesta.

En la plaza de la Independencia la impaciencia crecía ante la falta de anuncios sobre el destino de la Junta de Salvación y ante la presencia, en las oficinas principales, del Alto Mando.

Cuando los ánimos se calmaron la Policía dejó pasar a un reducido grupo hasta las gradas de Carondelet (esquina de la Chile y García Moreno). El general Mendoza se dirigió a ese lugar, miró fijamente a los coroneles insurrectos y los saludó. Hizo lo mismo con los dirigentes indígenas Antonio Vargas, Ricardo Ulcuango, Salvador Quishpe y Miguel Lluco. Les garantizó que en Carondelet no serían arrestados ni correrían riesgo sus vidas. Esta vez todos le creyeron.

En los dos accesos al corredor que da a la calle García Moreno, dos filas de soldados y paracaidistas fuertemente armados no dejaban pasar a nadie. Esta vez abrieron un canal para que ingresara Mendoza, sus dos oficiales asistentes, los coroneles y la dirigencia indígena. Luego cerraron filas hasta convertirse en un muro humano infranqueable.

Los generales dividieron el grupo en dos. A la sala de Gabinete solo entraron los coroneles. Allí, por espacio de 40 minutos hablaron Gutiérrez, Lalama, Cobo y Brito -los tres últimos compañeros de la promoción 68 de Arma- con los miembros del Alto Mando.

Cerca de las 20:30, ingresaron a Palacio Napoleón Saltos, Marcelo Larrea, quien presidía la comisión política del Parlamento Popular, Blanca Chancoso y un grupo de periodistas. La presión de la multitud por franquear el inmenso portón palaciego no se hizo esperar. Hubo forcejeos a granel, incluso contusos como el fotógrafo Rodrigo Zapata, quien por poco pierde el pie izquierdo: quedó atrapado entre las hojas del portón café.

Las tropas, divididas, seguían con el dedo en los gatillos. Y los refuerzos no cesaban de llegar en grandes camiones y autobuses. La situación se tornaba insostenible en las calles aledañas y la plaza porque grupos radicales -el MPD y la Fese- lanzaban botellas al portón.

Sobre la mesa de la sala de sesiones del despacho, junto a la oficina presidencial, se empezó a decidir lo que sería el perfil de lo que, por fuera de la retórica empleada por los protagonistas, ya aparecía como una dictadura. Alrededor de la mesa se encontraban los líderes indígenas, sus asesores, Carlos Solórzano y un grupo grande de mayores, capitanes y tenientes coroneles. En la primera parte de la reunión, durante casi dos horas, hablaron los dirigentes indígenas. Uno por uno.

El gran reloj blanco de la fachada de Palacio, que en 1976 fue abaleado por los soldados que dieron otro golpe de Estado en contra del general Rodríguez Lara, marcaba las 21:00 cuando en Palacio se vivía el momento más crucial de la negociación en la que entraron los coroneles Jorge Brito y Gustavo Lalama.

Cuando el turno le tocó a los generales, esgrimieron su primer as: plantearon la conformación de un gobierno exclusivamente militar y a continuación les entregaron 'La Proclama', una hoja con cinco puntos. Vargas les salió al paso y les dijo que no, que ellos no habían ido el Palacio a dialogar. Vargas les dijo a Mendoza y a Sandoval: "A ustedes les dimos la oportunidad y no la aceptaron...".

En la reunión del 20 de enero, en efecto, cuando Vargas preguntó por la posición del Comando Conjunto, Mendoza le respondió: "Estamos conscientes de que hay que cambiar. Pero cuando vengan las elecciones de mayo ustedes tienen la oportunidad de impulsar esos cambios por los mecanismos del orden (...). Veamos el Chimborazo, veamos Tungurahua, Cotopaxi, Imbabura, el Carchi: demuestren en Cañar lo que pueden hacer. Demuestren con los campesinos en la Costa (...). Ustedes tienen que fortalecerse para que en las elecciones de mayo puedan poner gente en los gobiernos seccionales. Pero siempre se debe mantener la Constitución...".

En la misma reunión, cuando se abordó el tema de la corrupción, Mendoza les revirtió el mensaje: "ustedes también tienen los mismos problemas. Miren, señores, no quiero nombrar, pero hay dos personas que salieron antes de ustedes y tienen problemas legales. Ustedes hablan de combatir la corrupción pero saben que éste un problema estructural, que no se puede cambiar de la noche a la mañana". Mendoza agrega que los cambios deben ser legales y que deben ser aprobados por los 12 millones de ecuatorianos.

En el mismo punto, Mendoza se dirigió a Narváez para reforzar la idea: "Señor, yo le voy a decir una cosa: estamos trabajan-

CONTINUA →

CONTINUACION ►

do en el Ministerio y en Petroecuador y conocemos todo lo que está pasando. Ustedes están hablando de que hay que acabar con la corrupción, ¿por qué no acabamos con los privilegios de Petroecuador que se llevan 1 500 millones de sucres por despido intempestivo? ¿Por qué no hablamos de la corrupción sindical...?"

Con Mendoza la corriente no había pasado. Por eso Vargas, esa noche le seguía recordando que habían venido solo para conversar pues el Gobierno ya estaba integrado por el coronel Lucio Gutiérrez, Carlos Solórzano y él. El líder indígena no solo se mostró inflexible; retó a los generales: "al frente tienen ustedes el nuevo alto mando, con el nuevo Jefe del Comando Conjunto, el coronel Fausto Cobo. De tal manera que señores generales, sus subalternos y nosotros les admiramos, les respetamos, pero su tarea ha concluido. Por eso deben salir por la puerta ancha porque ya están relevados".

Antonio Vargas, Ricardo Ulcuango y Salvador Quishpe eran los más intransigentes. Quishpe y los oficiales más jóvenes no cedían: a toda costa querían que los generales abandonaran el Palacio.

Algunos oficiales, copiando a Vargas, también repetían al oído de Gutiérrez y Cobo: "¡No se quiebren ante los generales, no se agüeven... Vamos adelante.!". Cobo y Gutiérrez se mantenían firmes.

"No puede suceder esto -dijo Mendoza- Los coroneles bajan la voz y aquí nos sentamos a conversar por el país...". Buscó con su mirada a Cobo, tensó sus músculos, apretó sus puños y señalándolo con el dedo índice de la mano derecha le dijo: "coronel Cobo, a mí lo que me llama la atención es que usted que ha trabajado conmigo y conocía estos asuntos. Usted sabe que esto constituye una traición".

Más tarde, dirigiéndose al mismo Cobo, que todos sabían que era su asesor y compadre, le dijo una frase que sonó a sentencia y que, a la postre, viró la reunión: "Usted, coronel Cobo, de aquí me saca muerto". En el salón nadie se movía, todos se miraron y muchos temieron estar cerca de que disparara el primer tiro de aquella extraña historia. Los ecos de la muchedumbre no cesaban y llegaban al salón cada vez con mayor fuerza.

Los líderes de la Conaie, por un lado, y Cobo y Gutiérrez, por otro, fueron cediendo poco a poco. El argumento de fondo era que si la Junta quería asumir el poder no podía hacerlo con unas Fuerzas Armadas fracturadas. El Alto Mando no podía subordinarse a Cobo y Gutiérrez, dos oficiales con menos antigüedad.

Así, tras casi tres horas de tensas negociaciones, la fórmula mixta (la inclusión del general Mendoza en la Junta como parte del Alto Mando) tomó forma.

Cobo dio la salida: "Los coroneles solicitamos -dijo- que sea mi general Mendoza el que esté en el triunvirato". Los generales continuaron remachando el mismo argumento que estaban haciendo mella tanto en los coroneles como entre los dirigentes indígenas: preservar la institucionalidad de las Fuerzas Armadas que se veía amenazada por una posible fractura del mando. En caso de que los coroneles asumieran el mando saldrían al menos cien oficiales de rango mayor.

Vargas insistió en que Gutiérrez no era negociable. "Con ustedes, general Mendoza y general Sandoval, hemos hablado claramente de esto, aquí no vamos a querer cambiar todo. Pero ustedes, como generales, nunca quisieron hacer esto, nunca quieren cambiar".

Militares e indígenas sabían que el tiempo se agotaba. Afuera, la desesperanza crecía en la multitud. Los gritos de aliento para tomarse el Palacio se escuchaban sin cesar. Carondelet y sus alrededores se llenaban de más militares que arribaban con más pertrechos y armas de gran potencia. Carlos Mendoza les advirtió que se produciría una guerra civil, que algunas unidades se enfrentarían; en particular la blindada Galápagos (Chimborazo) y el batallón Patria, que estaban del lado de los generales.

Los tenientes, capitanes, mayores y tenientes coroneles insistían en desconocer al Alto Mando y dar paso a los cuatro coroneles. Esta posición fue notoria entre los alumnos de la Escuela Superior Politécnica del Ejército. Pero los cuatro coroneles ratificaron su apoyo a Carlos Mendoza. Los cuatro dijeron que confiaban en su palabra de honor y estaban dispuestos a que sustituyera a Lucio Gutiérrez en el triunvirato y así evitar que se divida la institución militar.

Antonio Vargas intentó una nueva fórmula. Les dijo que, de acuerdo, que ya no se apegaba al triunvirato y que proponía un gobierno de cuatro: Gutiérrez, Solórzano, Mendoza y él. El general se opuso. Los coroneles asintieron con su cabeza. Los indígenas, finalmente, consintieron pero ahora insistieron en que el nuevo triunvirato lo presida Antonio Vargas.

CONTINUA ►

CONTINUACION ←

No, fue la respuesta militar.

Mendoza, sintiendo que el viento cambiaba de dirección, invitó a los generales a pasar a la sala que queda entre el despacho del Presidente y el salón de Gabinete. Es allí donde el almirante Monteverde dijo que estaba en desacuerdo con todo aquello y en el acto pediría la baja. Mendoza lo interrumpió: "No señor, usted sigue y primero solucionamos esto".

Para el Alto Mando la problemática era doble: hacer parte del triunvirato, lejos de solucionar el problema lo agravaba pues la salida que había ordenado el Consejo de Generales y Almirantes era disolver el triunvirato y dar paso a la sucesión. Carlos Mendoza afirma que les dijo: "Yo me hago cargo de esto en este momento. Yo me sacrifico, compañeros acompáñenme. Ustedes váyanse al Ministerio de Defensa, informen al Consejo de Generales y háganse fuertes en sus unidades..."

¿Cuál era la estrategia? No había en ese momento. "La estrategia -explicó Mendoza después- se iba haciendo a medida que iban sucediendo los hechos".

Mendoza regresó a la sala de sesiones acompañado solamente por sus dos asistentes. El general anunció que aceptaba formar parte del triunvirato. Gutiérrez agradeció no sin antes solicitar a los miembros de la Junta de Salvación y a Mendoza: "Espero que no se castigue a ninguno de los coroneles, tenientes, capitanes ni civiles que participamos".

En la Base Aérea, los teléfonos no paraban de sonar. Benjamín Ortiz contabilizó, entre las 14:00 y las 18:00, las llamadas de algunos jefes de Estado: dos de Alberto Fujimori, Hugo Chávez, Andrés Pastrana, Eduardo Frei y César Gaviria. Benjamín Ortiz inmediatamente le pasaba las llamadas al Presidente.

Los soldados de la Base Aérea se confundían con los soldados fieles al Presidente. Para evitarlo, los edecanes decidieron diferenciar a sus escasas tropas colocándoles un pañuelo blanco atado al brazo izquierdo. Desde las ventanas, el Presidente y sus colaboradores siguieron el movimiento de las tropas, sin jamás poder contabilizarlas.

Todos seguían con extrema tención lo que estaba ocurriendo en la Plaza Grande copada por los indígenas y sus aliados de los movimientos sociales. Comieron bocados y bebieron café. Mahuad ordenó un jugo de naranja.

También había desánimo por los resultados de la segunda llamada que había hecho Vladimiro Alvarez al Vicepresidente. Le pidió que hablara con el Presidente, que lo tenía a su lado y estaban en la Base Aérea. Noboa contestó que lo haría directamente en Quito, adonde viajaría en pocos minutos por pedido del general Telmo Sandoval.

Al saber que el Vicepresidente estaba por llegar a Quito, en el entorno de Mahuad se pensó en un encuentro en la misma Base Aérea. Pero Noboa no arribó a la base de la Primera Zona Aérea, en la Avenida de la Prensa, sino a la Base Aérea del Ejército.

Enseguida fue escoltado a su casa. Algunos ministros que seguían su itinerario y algunos asesores de Noboa tuvieron la impresión de que era objeto de un semi secuestro por parte de los militares. Inclusive el Vicepresidente fue llamado por el altoparlante de la torre de control del aeropuerto. No hubo respuesta.

Tras ese fracaso, el intento de cerco militar y lo que sucedía en Carondelet, el grupo volvió a temer por la vida o el destino de Mahuad. ¿Qué hacer? Se pensó en refugiarse en una embajada. Las ofertas no faltaban. Mahuad optó, finalmente, por la residencia del embajador chileno, donde la seguridad estaba garantizada.

A Mahuad y a sus colaboradores ya no les quedaba sino dos estrategias: la comunicación (Alvarez y Falconi estuvieron en los canales) y mirar hacia Guayaquil: Juan José Pons, en efecto, había citado para un Congreso extraordinario al día siguiente, a las 10:00, en el Puerto Principal. Si se leía bien su mensaje, los diputados harían frente a aquellos que habían subvertido el orden. En todo caso, en su declaración Pons, que había estado en contacto todo el día con León Febres Cordero, Jaime Nebot y otros dirigentes costeños, condenó el golpe y pidió la restitución del orden democrático.

En el plano de la seguridad, los edecanes organizaron un operativo para evadir el control militar y sacar a Mahuad. Este fue llevado a la residencia de Hugo Burgos, embajador chileno. José Gutiérrez, Edgar Rodas, Juan Pablo Aguilar, Natalie Celi y Roberto Izurieta salieron veinte minutos después por la puerta principal.

Los rumores de una posible detención de Gustavo Noboa no eran gratuitos. Cuando llegó a la Base Aérea del Ejército en Guayaquil, para abordar el avión, fue detenido. Los oficiales le dijeron que debía esperar hasta que se definiera la situación. El embrollo lo desenrredó el teniente coronel Hegel Peñaherrera, su edecán

CONTINUA →

CONTINUACION ►

y, al parecer, el oficial que le sirvió de enlace con el Consejo de Generales y Almirantes. Noboa, finalmente, salió de Guayaquil desde la Base de San Eduardo, a cargo de la Marina en donde abordó una avioneta de la Armada.

En Quito, la escena de control se repitió, esta vez a cargo de un grupo de soldados de la unidad de elite GEO, un comando experto en acciones antisecuestro. Nuevamente Hegel Peñaherrera logró imponerse y Noboa salió de la Base Aérea del Ejército a la casa de un amigo cercano. Horas más tarde se dirigió a su casa en el barrio Bellavista, al oriente de Quito. Allí se reunió con Francisco Huerta, Marcelo Santos, Raúl Patiño, Rodolfo Barniol, René Bucaram, Juan José Vivas y Osvaldo Hurtado. Con él analizaron la nueva coyuntura. Noboa esperaba una señal del Ministerio de Defensa.

UNIV-02-28-2000

Archivo EL UNIVERSO

■ Los shuaras y los indígenas ahuarunas y huambisas de Perú tendrán un encuentro el 25 de marzo.

KIPU

De cómo Mendoza deshizo el ovillo

CONTINUA ►

CONTINUACION ←

que él mismo creó

Com_02_28_2000

Cinco minutos antes de que la nueva Junta encabezada por el general Mendoza saliera al balcón de la terraza del Palacio, sus integrantes y el Alto Mando se tomaron por las manos. En aquel ritual de honor y compromiso participaron el almirante Enrique Monteverde, de la Marina; los generales Carlos Mendoza y Telmo Sandoval, del Ejército; el general Ricardo Irigoyen, de la Fuerza Aérea; el general Jorge Villarroel, de la Policía; Lucio Gutiérrez, Antonio Vargas y Carlos Solórzano.

Por insinuación de un capitán de la Marina rezaron un padrenuestro. Posaron sus ojos sobre una sencilla bandera tricolor que resaltaba junto a un ventanal que da a la calle García Moreno, donde la multitud inquieta, y cada vez más nerviosa, no daba marcha atrás. Todos querían conocer lo que estaba pasando en el interior de Carondelet.

Un viejo Cristo sangrante tallado en madera lucía junto a la bandera. Todos prometieron trabajar por el país y por los más pobres. Ya en el balcón que se asoma a la Plaza Grande, todos cantaron el Himno Nacional. Enseguida hablaron. El general Mendoza, en un breve discurso, dijo que ante el pueblo ecuatoriano asumía estas responsabilidades por ser el oficial más antiguo. Perseguiría la corrupción hasta acabarla, dijo, y ofreció trabajar para que en el país haya menos pobreza cada día.

Cuando le tocó el turno, Carlos Solórzano reiteró, en un tono emocionado, la voluntad de cambios económicos y políticos en favor de las mayorías. El ex juez de la Corte Suprema también recordó que una de las prioridades de la Junta sería frenar a la corrupción para que el país renazca. A los oficiales insurrectos, tras ensalzar su gesta, les dijo que descartaba retaliaciones y castigos.

Ante los frecuentes pedidos de la multitud para que hable Lucio Gutiérrez, Solórzano reconoció la entereza y valentía del coronel y habló de él como el futuro Ministro de Gobierno. Silbidos de rechazo y gritos en contra por la ausencia de Gutiérrez de la Junta fueron la respuesta de la multitud, que otra vez pedía la intervención del coronel. Gutiérrez no habló. Solamente escuchaba a los compañeros de la efímera Junta y seguía lo que sucedía en la plaza.

Antonio Vargas habló primero en quichua y luego en castellano. Con cierta desazón, evidente por los prolongados silencios, dijo que las Fuerzas Armadas y la Policía garantizaban el proceso que estaba en marcha. No olvidó a Mahuad y dijo que estaba detenido en el aeropuerto. "Triunfó el Ecuador, triunfaron ustedes y nosotros", ¡viva el Ecuador!

Inmediatamente, Vargas tuvo que volver a explicar a sus seguidores, incrédulos, por qué habían tenido que cambiar a Gutiérrez por Mendoza y a Cobo por Sandoval. No fue muy convincente, a juzgar por las reacciones que suscitó. Uno de ellos dijo después tener un sabor amargo en la boca. "La misma sensación de febrero de 1997".

Entretanto, Gutiérrez también se dirigió por la segunda planta de Carondelet, en dirección a la Sala de Gabinete, vecina al despacho que abandonó Mahuad, donde se iba a anunciar el nuevo triunvirato. "Mi tarea -dijo- ha concluido. Mahuad no era digno de ocupar este Palacio". El Coronel no ocultaba su preocupación y cierto aire de desesperanza se dibujaba en su rostro.

Tras las últimas palabras de Antonio Vargas, la Junta se dispuso a anunciar al país, en una rápida rueda de prensa, su conformación. Eran las 23:44.

La presencia de Mendoza junto a Vargas y Solórzano envió un mensaje inequívoco al país: las Fuerzas Armadas en su conjunto estaban detrás de ese triunvirato. El tumulto era grande. Mendoza lucía intranquilo y parco. ¿Quiénes conformarán el Gabinete, cuáles serán los primeros decretos, qué pasará con la dolarización? Mendoza evadió la avalancha de preguntas con la misma frase: "Mañana, mañana responderemos a todas las inquietudes".

Finalmente, cedió la voz a Solórzano. El país vio un ex Presidente de la Corte inusualmente emocionado. Alabó a Gutiérrez, reconoció su liderazgo en el Ejército y el renunciamiento que acababa de

CONTINUA →

CONTINUACION ►

hacer. También confirmó que pediría nombrarle ministro de Gobierno. Gutiérrez no se inmutó. Vargas, quien estuvo en todo momento junto a Gutiérrez, seguía molesto y desconcertado. El retiro del Coronel le causaba tanta incomodidad como el pesado chaleco antibalas, verde camuflaje, que le ofrecieron los coroneles y que quedaba oculto bajo su pequeño poncho negro.

A la misma hora, el resto del Alto Mando se dirigía hacia el complejo de Defensa en La Recoleta. Allí se esperaban explicaciones y se volvía necesario reunir de nuevo al Consejo de Generales y Almirantes que, aquella noche, había estado sometido a la ducha escocesa, de calor y frío. Por ejemplo, el anuncio de que el Ministro de Gobierno sería un coronel era uno de los temas que más había caldeado los ánimos. Para los uniformados era evidente que el "civil" (Solórzano) no conocía nada de jerarquía militar. En la institución policial se llegó a concretar, inclusive, una amenaza. Si la Junta se consolidaba, todo el personal policial de seguridad y control público será retirado en todo el país. La cúpula policial, conformada por generales, tendría que rendir honores al coronel Gutiérrez.

Se requería de urgencia que el propio Mendoza explicara su estrategia. Vargas y Solórzano, en cambio, no se sentían presionados. Eran las 00:16 del sábado cuando invitaron al General a una reunión en la oficina anexa al despacho de Jamil Mahuad. "A partir de ahora comenzamos a gobernar -dijo Vargas-. Lo primero que hay que hacer es el decreto de conformación de la Junta y el levantamiento de la emergencia"...

Mendoza guardaba silencio. Igual que cuando Solórzano iba lanzando ideas sobre la redacción de los decretos. De pronto se levantó y les dijo: "caballeros disculpen, ya regreso...".

Afuera, sus dos hombres de confianza montaban guardia. Mendoza pidió a uno de ellos que lo acompañara y al otro que siguiera con la guardia. Juntos bajaron a la cochera, se embarcaron en el Montero verde del Comando Conjunto y partieron al Ministerio de Defensa. 15 minutos después se reunió con los generales del Ejército y puso las cartas sobre la mesa. ¿Le dará la razón la historia a este General triunviro por unas horas?

"Señores -confirmó que les dijo- aquí está mi disponibilidad. Este momento me retiro, todo está listo para que se disuelva el triunvirato. Esto es humillante, aun para mi hijo y mi esposa que piensan que esto es indigno". Antes de irse dio sus últimas órdenes: "Usted general Sandoval se hace cargo del Comando Conjunto y ajusta el operativo... Le dejo a cargo de las Fuerzas Armadas".

Mendoza se devolvió a Carondelet. Eran las 00:01. Sandoval actuó con presteza: convocó a los 36 generales y almirantes a la sala de reuniones y les anunció que Mendoza renunciaría en pocos minutos al triunvirato, que la situación estaba dominada y que el poder le sería entregado al Vicepresidente. Los comandantes del Ejército, la Fuerza Naval y la Policía dijeron que estaban con él y con la Constitución.

En el Palacio de Carondelet todavía se vivían aires de victoria. Miguel Lluco, por ejemplo, paseaba por los amplios patios empedrados, junto a la pileta. Después fue a la sala de periodistas, cercana a la casa militar.

Vestía un poncho oscuro y llevaba un sombrero de paño de igual tono. Concedió entrevistas a dos periodistas de la radio, que se afanaban por transmitir en vivo, vía telefónica, sus ideas en favor de los campesinos y los planes del Gobierno. Hablaba en quichua y en castellano. Luego descansó en un sofá de la sala de prensa con la mirada perdida en el cielo raso. Afuera, en el patio, los soldados de la casa militar de Palacio (la guardia está compuesta por 400 hombres) ya relajados pasaban lista y se aprestaban a descansar. La Plaza Grande se vaciaba: la mayoría de campesinos se retiraba a dormir en El Agora.

Varios trasnochadores -mientras seguían insistiendo a grito pelado ¡Que hable Gutiérrez!- brindaban canelazos con un puñado de militares que hasta hace poco formaban parte de la férrea guardia de Palacio. Una luna inmensa alumbraba los tejados del Centro Histórico y la silueta de hojalata del Gallo de la Catedral apenas se movía con el viento.

En la esquina del Hotel Majestic, un grupo de inquietos mochileros gringos todavía seguía filmando las últimas escenas de esa "increíble revolución de indios y soldados que acabamos de pasar en el antiguo Quito".

En el interior, los dirigentes de la Conaie y Solórzano seguían dando forma al Gobierno. Dos coroneles, delegados por Mendoza, observaban a cierta distancia. Al nombre de Gutiérrez como ministro

CONTINUA ►

CONTINUACION ►

de Gobierno, se sumaron otros, algunos fijos y algunos por confirmar: a Francisco Huerta, por su activa colaboración con el movimiento le asignarían un ministerio; estaba por ver cuál. Napoleón Saltos sería el nuevo canciller, Alberto Acosta iría al Ministerio de Finanzas, Eduardo Valencia a la Presidencia del Directorio del Banco Central...

También se analizaba el texto de los primeros decretos: suspender la dolarización, devolver todos los dineros incautados en el Gobierno de Mahuad, detener y reducir el dólar a 14 700 sucres con cambio fijo. Una imagen que nunca olvidarán los dirigentes de la Conaie es la de Gutiérrez y Fausto Cobo entrando al salón a despedirse. Sus rostros reflejaban el agotamiento de la jornada. No había espacio para las palabras.

Con sus ojos húmedos caminaron hacia la mesa. En sus manos llevaban (para entregárselo) un símbolo que para ellos tenía un hondo significado: una bandera tricolor que flameó en el Cenepa. En ese instante los coroneles querían retirarse a sus hogares.

Mendoza regresó a Carondelet pasada la 01:00. Sus cartas estaban jugadas. Su vida militar había terminado y ya intuía que necesitaría tiempo para explicar las cosas. En silencio se dirigió al salón de Gabinete donde estaban reunidos los indígenas. Antes de entrar les advirtió a sus dos escoltas que se quedaran atentos en la puerta y que, en caso de escuchar alguna bulla que denotara enfrentamiento, ingresaran. Ya adentro, saludó y llamó a un lado a Vargas y a Solórzano y los invitó a pasar al salón contiguo. La felicidad de los dos triunviros no les permitía ni imaginar lo que les iba a anunciar.

Mendoza, midiendo sus palabras con la convicción de que iba a dar un vuelco definitivo a aquella historia, dijo: "Señores esto queda disuelto, renuncio, yo me voy. Mi familia no está de acuerdo, hasta mi hijo cree que soy indigno". Incrédulos y sin aliento, los líderes de la Conaie no alcanzaron a digerir el mensaje que llegó como un vendaval. Entonces le rogaron que no se retire, que espere "una semanita, un mesecito, unos días más". Solórzano preguntó: "Y ahora, ¿también me tengo que ir yo?",

"¿Qué más le queda?", replicó Mendoza. Vargas quiso volver a cerciorarse: ¿Entonces nos deja? Mendoza cerró la charla con un "se quedan los dos solos...". Y se fue como vino.

Pero esta vez se dirigió a su casa, donde convocó a una rueda de prensa para explicar el fin del triunvirato. EL COMERCIO fue el único medio escrito que estuvo presente y fue el único que, al día siguiente, dio la noticia sobre la disolución del triunvirato.

Vargas y Solórzano tardaron en asimilar el golpe. Cuando regresaron al salón, sus compañeros casi pudieron leer en sus rostros el epílogo: "Mendoza huyó". En la Plaza de la Independencia ya no quedaban más de 20 personas... El camino quedaba libre para Gustavo Noboa. Él tuvo esa certeza cuando recibió la confirmación desde el Ministerio de Defensa. Y mientras el coronel Brito cumplía la tarea de llevar a la dirigencia indígena a La Recoleta para que les comunicaran el final del triunvirato, a eso de las 03:00 Noboa se alistaba en su residencia, ubicada en El Batán, para ir al Ministerio.

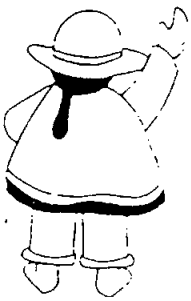

El vicepresidente Gustavo Noboa abrazó emocionado al coronel Peñaherrera y a los otros oficiales. Les confesó que "sin el apoyo de ustedes yo no estaría aquí". En Guayaquil también hubo alivio. A lo largo del día, el alcalde León Febres Cordero había llegado a barajar la idea de la secesión. La primera reacción de Jaime Nebot, cuando vio las imágenes de la TV., fue llamar al Municipio a León Febres Cordero. Después llamó a Juan José Pons, quien estaba en Guayaquil, y le pidió que se comunicara con el presidente Mahuad o el ministro Alvarez, para que ordenaran la detención de los golpistas. Febres Cordero pidió cautela. Había que observar cómo se desarrollaban los acontecimientos y evitar declaraciones que pudieran complicar las cosas.

La espera se alargó hasta las 13:30, cuando se declaró el gobierno cívico-militar. En ese momento León Febres Cordero decidió dar una rueda de prensa. Toda la mañana había permanecido en su despacho siguiendo los hechos. Incluso fue parte de la decisión de sugerir a Pons que convoque a un congreso extraordinario para el día siguiente en Guayaquil. Los socialcristianos barajaron la opción de apoyar a Mahuad, pero se impuso el criterio de Nebot y la mayoría: pedir la renuncia del Presidente y apoyar el orden constitucional.

CONTINUA ►

CONTINUACION ←

Antes de la medianoche, Febres Cordero llamó al vicealmirante Fernando Donoso, jefe de la Primera Zona Naval, y a al general Oswaldo Jarrín, jefe de la Zona Militar, para decirles que "defiendan a Guayaquil porque no voy a permitir el rompimiento de la democracia". Les pidió que dijeran a sus mandos que iba a haber un "derramamiento de sangre si se rompía la democracia". Y que Guayaquil se declarará independiente.

Por eso hubo alivio cuando se supo que Gustavo Noboa estaba listo a posesionarse. Lo hizo a las 07:00 en el Ministerio de Defensa. En la tarde fue a Carondelet donde, de no haber sido por el amasijo de algunos escritorios contra las puertas y algún desorden como de fin de fiesta, no quedaban huellas de la caída de un Presidente y del paso por allí de dos triunviratos que se habían sucedido en apenas un día.

Noboa nunca supo al llegar que uno de los últimos en haber dejado el palacio aquella madrugada del 22, fue Lucio Gutiérrez. Cuando se alejaba el ex edecán de Abdalá Bucaram y Fabián Alarcón escuchó un grito, dio media vuelta y miró a uno de los jóvenes líderes de los movimientos sociales que sacaba de uno de los bolsillos de su chaqueta un papel que agitaba como trofeo. Era el decreto que había firmado el primer triunvirato en la mañana. Cuando estuvieron frente a frente, el hombre tomó la mano del Coronel y mirándolo a los ojos le dijo: "Llévate esto. Fuiste presidente de la República". En su rostro se dibujó por primera vez una leve sonrisa.

Investigación: Leonel Bejarano, Byron Rodríguez V., José Hernández y Marco Arauz.

Reportería: Saudia Levoyer, Mónica Mendoza y Darwin Massuh.

Editor de la serie: José Hernández.

Crece 'alianza indígena militar'

Hoy 02.28.2000

En casi todas las provincias de la Sierra se afirman convenios, planes, proyectos y tareas conjuntas

La 'alianza social' de indígenas y militares no se detiene. Al contrario, se profundizará en el plano institucional y económico.

Los hechos ocurridos en el Ecuador, los días 21 y 22 de enero pasado, no afectaron en nada la relación que mantiene Fuerzas Armadas con las comunidades indígenas, campesinas, afroecuatorianas y los sectores marginados, según el coronel José Valenzuela, subsecretario de Desarrollo del Ministerio de Defensa, quien recuerda que desde hace 20 años las FFAA trabajan en apoyo al desarrollo en las distintas comunidades del país. No obstante, para normar ese trabajo se creó la Subsecretaría de Desarrollo, que depende del Ministerio de Defensa Nacional.

"A través de esta Subsecretaría se busca apoyar a las comunidades para que emprendan algunos proyectos que permitan salir de la crisis en la que se encuentra sumido el Ecuador", señala.

Argumenta que la institución está impulsando un megaproyecto que busca reforestar el callejón interandino en estrecha colaboración con estos sectores.

Inicialmente, dice, se proyecta sembrar cinco mil hectáreas. Para los años subsiguientes serían 20 000 hectáreas por año, y en 10 años se aspira tener 200 000 hectáreas forestadas. Ahora se trabaja en las provin-

CONTINUA →

CONTINUACION ►

El sargento Efraín Tamayo (der), junto a Héctor Andrade y al empresario José Estrada

cias de Carchi, Imbabura, Pichincha, Cotopaxi, Bolívar y Chimborazo.

El proyecto engloba otros subproyectos, entre ellos, la rehabilitación del ferrocarril para que la materia prima sea transportada al puerto de Esmeraldas.

A más de la forestación, se busca integrar a los campesinos y a las comunidades indígenas para que se sumen al proyecto.

Toman contacto con las comunidades, verifican que las tierras estén debidamente legalizadas. En el momento que prestan las tierras son socios de la empresa. A cambio se les da trabajo, tecnología para el manejo del bosque y otros proyectos que tienen que ver con la educación, salud y vivienda.

Además, las FFAA colaboran en la dotación de servicios básicos a las comunidades. (XP)

San Martín Bajo se desarrolla

En San Martín Bajo, unos 50 estudiantes indígenas recibieron hasta la semana pasada un curso sobre inserción al sector empresarial, bajo el auspicio de la Brigada Galápagos de Riobamba y a cargo de la firma Asesorías y Representaciones, que dirige el empresario guayaquileño José Estrada.

El sargento Efraín Tamayo dirige el centro educativo Nuevo Despertar donde los estudiantes aprenden sobre la producción y comercialización de productos como zanahoria, brócoli, col, papa, lechuga y la cría de conejos, cuyes y patos, además de la lombricultura.

El proyecto, con 480 estudiantes, lleva tres años de esfuerzos y realizaciones que han posibilitado evitar la migración campesina y beneficiar profesional y económicamente a la comunidad que se encuentra a unos 80 kilómetros de Riobamba.

Estrada está orgulloso de su trabajo y es el más auspicioso defensor de la integración serrano costeña. Tamayo considera que para los militares lo más importante es el trabajo, ahora con indígenas, y siempre en función del país.

Algunos estudiantes se sienten orgullosos de su actividad porque les ha dado una razón de pertenencia a su comunidad.(OP)

MARZO

Indios, divididos en el diálogo

Se ultiman los detalles para la integración de las diferentes mesas de concertación con el Gobierno

HOY 03-1-2000

Mientras la Confederación de Nacionalidades Indígenas define mañana si continúa o no dialogando con el Gobierno, la Federación de Indígenas Evangélicos busca aglutinar en un solo movimiento a todas las organizaciones indígenas, campesinas y negras, con el propósito de oponerse a la dolarización y presentar algunas alternativas de solución para la crisis.

Según Calixto Añape, coordinador del proceso de diálogo de la Conaie, esta organización pretende avanzar por lo menos en el análisis de los temas relacionados con el desarrollo de las nacionalidades indígenas; no obstante, informó que mañana se definirá si respaldan la ruptura unilateral del diálogo establecida por los movimientos sociales.

Marco Morillo, representante de la Feine, envió varias cartas a la dirigencia de la Fenocin y de la Conaie, para integrar un solo movimiento que se oponen a la dolarización. Mañana dialogará con la Feine, mientras que la Conaie no habría respondido aún a su planteamiento.

Entre tanto, se ultiman los detalles para la integración de las diferentes mesas de diálogo y se espera que la próxima semana se inicie el trabajo con la participación de representantes del Gobierno, principalmente ministros de Estado y miembros de la dirigencia indígena, campesina y de los pueblos negros. (MUP)

MESAS

- La Federación Nacional de Organizaciones Campesinas, Indígenas y Negras integró seis mesas de diálogo: finanzas, política agraria, género y políticas sociales, modernización y privatización, política social, y restructuración del Consejo Nacional de Desarrollo de las Nacionalidades y Pueblos Indígenas).
- La Feine integró tres comisiones (económico, social y político).
- Salvador Quishpe, dirigente de la Ecuarunari amenazó al Gobierno cuando dijo: "Con la ley 'trole', Noboa empieza cavando su propia tumba. El impuso la dolarización, que se atenga a las consecuencias", aunque negó que sus palabras significaran el rompimiento del diálogo con el Gobierno. (AM/MUP)

CONAIE invita a costeños unirse en su lucha social

TEL-03-1-2000

El dirigente de la Confederación de Nacionalidades Indígenas del Ecuador (CONAIE), Salvador Quishpe, instó a los costeños a unirse en la lucha emprendida por este organismo en aras de devolverle al País la credibilidad que requiere para su real desarrollo.

Quishpe formuló esta invitación durante el desarrollo de una rueda de prensa ofrecida ayer en Guayaquil en la que destacó, además, el trabajo intenso que la CONAIE mantiene en lo que se refiere al proceso de recolección de firmas para solicitar el desarrollo de una consulta nacional, ya que es el pueblo el protagonista de su destino.

Indicó que la consulta popular ha sido una decisión asumida por el 82 por ciento de la población para dar un giro a la vieja práctica democrática que existe en el País y para ello es fundamental contar con nuevos elementos que lleguen al Congreso Nacional y viabilicen el sueño de los ecuatorianos en lo que se refiere a dictaminar leyes en función de las grandes mayorías de este país.

"Queremos decirle a la Costa que desde el movimiento indígena seguiremos luchando con firmeza dentro del marco de la paz y tranquilidad", afirmó.

Asimismo, expresó que la CONAIE no se presta a la violencia, por lo que rechazó los pronunciamientos que hacen ciertos políticos que -a su criterio- son con el ánimo de sobresalir.

Manifestó que las elecciones de mayo no son una condicionante para la consulta popular planteada por ellos. "Nos tomaremos el tiempo necesario para recoger las firmas y no sólo cumplir con un requisito en el Tribunal Supremo Electoral (TSE), sino permitir que el pueblo se pronuncie sobre lo que necesita", anotó.

Agregó que dentro de las preguntas que aspiran consultar al pueblo está el reordenamiento del Congreso Nacional, reestructuración de la Corte Suprema de Justicia (CSJ), descongelamiento de fondos, dolarización, deuda externa, privatizaciones, base de Manta y libertad de militares y civiles.

Quishpe: Dolarización cava tumba de Presidente Noboa

UNIV_03-1-2000

Con una ley trolebús en la que se incluye la dolarización y que "prácticamente está aprobada por el Congreso, lamentablemente el Presidente de la República –Gustavo Noboa– ha iniciado él mismo dándose los primeros golpes", advirtió ayer el titular de la Ecuarunari, Salvador Quishpe, mientras anunciaba el lanzamiento en el Litoral de la consulta popular propuesta por la Conaie.

"El (presidente) inició cavando su propia tumba, ha impuesto la dolarización, que se atenga a las consecuencias, porque el pueblo tendrá que levantarse por el hambre y la miseria que eso va a generar", dijo Quishpe, quien afirmó que "todavía" no hay ruptura en el diálogo con el Gobierno.

Explicó que si bien es cierto que el Congreso puede aprobar la ley, el Ejecutivo tiene la facultad de revisar esa decisión y en ese sentido la dirigencia indígena espera que el Gobierno actúe con la mesura del caso, pues solo de esa forma las conversaciones tendrán resultado.

Quishpe anunció asimismo que el 9 y 10 de marzo la Conaie hará una asamblea en Ambato, para analizar los próximos pasos que dará el movimiento indígena y la sociedad civil con respecto a la aprobación de la ley trolebús.

Francisco Bravo EL UNIVERSO

■ Salvador Quishpe (derecha), Billy Mendoza, José Maurat en una reunión realizada ayer en Guayaquil.

En cuanto a la consulta popular informó que el movimiento indígena repartió ayer el material para la recolección de firmas, la que ejecutan desde hoy diversas brigadas en mercados, parques, universidades y lugares públicos.

Las declaraciones de Quishpe se dieron luego de que este participara en una reunión de presidentes de comunas y asociaciones barriales y de comerciantes minoristas de la Costa, en la que se integró al directorio de Pachakutik en la provincia del Guayas. Se nombró a Pedro Chang, coordinador, y Miguel Jordán, subcoordinador.

Huerta: No se ha roto diálogo con indígenas

TEL-03-1-2000

El ministro de Gobierno, Dr. Francisco Huerta Montalvo, desmintió ayer que el diálogo entre el Gobierno, los movimientos sociales e indígenas se haya roto.

"Con el Gobierno no se ha roto el diálogo, sólo un sector de los movimientos sociales ha decidido separarse, pero la Confederación de Nacionalidades Indígenas del Ecuador (CONAIE) no nos ha comunicado nada al respecto y esperemos que no lo haga", dijo Huerta.

Aseveró que sobre los tres temas que había conflicto: dolarización, amnistía de los oficiales que participaron en la asonada del 21 de enero y el descongelamiento de los depósitos, se llegaron a acuerdos concretos y se están revisando los compromisos que se dieron con otros gobiernos.

"Sobre la dolarización ya llegamos al acuerdo de que el Gobierno, la CONAIE y los movimientos sociales revisen los efec-

CONTINUA ►

CONTINUACION ►

tos negativos que pueda tener para si hace falta presentar propuestas conjuntas al Congreso a fin de que se modifiquen esos efectos", advirtió.

Sobre el anuncio de movilizaciones aisladas, anotó que los movimientos se están fragmentando por culpa de sus propias actitudes y no por culpa del Ministerio de Gobierno.

Asimismo, Huerta hizo un llamado a la ciudadanía para que comprenda las dificultades por las que pasa el País y no van a resolverse por otra vía que no sea la del diálogo.

Delegan funciones

Por otro lado, mediante Acuerdo Ministerial No. 1114 publicado ayer en el Registro Oficial, Huerta delegó al director de Política Interna de la Asesoría Jurídica para intervenir en todas las acciones legales y administrativas del Ministerio.

Quito-Redacción • El Telégrafo

Convenio para cedular a comunidades indígenas

TEL-03-1-2000

El Tribunal Supremo Electoral (TSE), el Registro Civil y la Dirección General de Educación Intercultural Bilingüe firmaron ayer un convenio interinstitucional que permite cedular, recedular e inscribir en el padrón electoral a los miembros de las nacionalidades y pueblos indígenas y campesinado en general para que puedan votar en las elecciones del 21 de mayo.

Firmaron el convenio el presidente del TSE, Lcdo. Eduardo Villaquirán Lebed; por el Registro Civil, el Ab. Sergio Plaza Lasso; y el director de Educación Intercultural Bilingüe, Dr. Luis Montaluisa.

Durante su intervención, Villaquirán dijo que hay cerca de 11 millones y medio de ecuatorianos de los cuales sólo siete constan en el padrón electoral.

"Siempre se ha dicho que el sector indígena está aislado y una manera de integrarlo es con la cedulación y recedulación para corregir los problemas que existen en los padrones sobre todo con los apellidos y cambios de domicilios", dijo.

Beneficios

Destacó que con el convenio se logrará incorporar a los indígenas en el padrón electoral para que sean activos en la función democrática y participen en las urnas.

Como testigo de honor intervino el ministro de Gobierno, Dr. Francisco Huerta Montalvo, quien manifestó que sin participación no hay democracia.

"La nuestra ha sido denominada sólo representativa, pero la queremos participativa", anotó Huerta.

Afirmó que una de las mejores formas de participar, sin ser la única, se evidencia durante las elecciones en las que casi siempre están fuera los pueblos indígenas.

Señaló que dentro del espíritu de diálogo del nuevo gobierno, se quiere propiciar la participación efectiva de las comunidades indígenas en los procesos electorales.

Quito-Redacción • El Telégrafo

La Conaie sigue en el diálogo

Com-03-2-2000 *Redacciones Quito y Puyo*

El presidente de la Confederación de Nacionalidades Indígenas del Ecuador (Conaie), Antonio Vargas, no está de acuerdo con romper el diálogo con el Gobierno. A su criterio, la decisión de la Coordinadora de Movimientos Sociales (CMS) de realizar marchas de protestas y no conversar con el régimen es responsabilidad de ese organismo. "Cuando hay una alianza multisectorial nosotros respetamos los acuerdos y cualquier sector que haya tomado ese tipo de decisiones está bajo su responsabilidad".

La Conaie hizo un balance del momento político y acordó que buscará los caminos para seguir en los contactos con el régimen. El ministro de Gobierno, Francisco Huerta, reiteró la apertura del Ejecutivo a encontrar salidas a los diversos planteamientos. De allí que las mesas de conversaciones con las diferentes organizaciones indígenas, arrancaron con su trabajo desde esta semana.

Vargas también aseguró que no tienen ningún apremio en recolectar las firmas para demandar la convocatoria a una consulta popular. Ni para que este proceso se realice conjuntamente con las elecciones seccionales de mayo próximo. En 5 semanas más, se evaluará el proceso de recolección de firmas, pero está seguro que hay, al menos, un millón.

Diálogos • El Gobierno recibirá a la comisión la próxima semana

Conaie: la suscripción de convenios está a un paso

Com - 03 - 4 - 2000

La Confederación de Nacionalidades Indígenas del Ecuador (Conaie) quiere finiquitar, la próxima semana, el primer punto de la agenda en los diálogos con el Gobierno: la firma de los convenios en beneficio de las comunidades, que quedaron pendientes en el régimen de Mahuad. Así lo dio a conocer, Calisto Ñapa, representante indígena para las mesas de concertación.

En el transcurso de esta semana, la conaie conformó e inició el análisis de las propuestas técnicas del Gobierno en comisiones internas. Los acuerdos que formarán parte de este paquete tienen que ver con salud, educación, vivienda, legalización de tierras, entre otros.

Armando Prado / EL COMERCIO

EL TRABAJO DE LAS MESAS • Los dirigentes indígenas mantendrán una nueva reunión con el Ejecutivo para definir proyectos para la comunidad.

Al momento, los indígenas consideran la posibilidad de plantear al Ejecutivo que los convenios firmados e incumplidos anteriormente formen parte de este grupo de pedidos. Dos de ellos son con el Ministerio de Trabajo y el Fondo de Inversión Social de Emergencia (FISE), para programas de desarrollo.

El Gobierno no se pronunció al respecto. Su delegado Ramón Torres le dijo a este Diario que, la próxima semana, se hará un primer balance sobre el estado de las conversaciones con la Conaie y las demás organizaciones indígenas (Feine y Fenocin). De allí que no confirmó ni negó la firma de esos documentos, luego del feriado de carnaval.

En cuanto a los tres temas que son considerados de política nacional (descongelamiento de las cuentas, amnistía a los implicados en el golpe y la oposición a la dolarización) también hay lineamientos más claros. La Conaie entregará, el miércoles próximo, la lista de las organizaciones e instituciones indígenas que deberán ser beneficiadas con el descongelamiento de sus fondos. De manera paralela y de acuerdo a lo conversado con el Gobierno, se integrará la mesa de trabajo que elaborará un alcance de decreto que permitirá que al menos 30 organizaciones indígenas reciban sus recursos del sistema financiero.

Sobre la amnistía de los coroneles y civiles, que participaron en la asonada del 21 de enero, los avances -según Ñapa- no han sido muchos. Luego de la conversación con el ministro de Defensa, Hugo Unda, el viernes pasado, los indígenas aceptaron analizar el tema. Y dentro de este análisis caben dos posibilidades: continuar con el pedido de libertad o esperar por las resoluciones de los juicios en las cortes militares y civiles. La razón, en el caso de los coroneles, es que el ministro Unda no tiene potestad para decidir sobre este punto, añadió Ñapa.

Para la próxima semana y previa autorización correspondiente, los dirigentes de la Conaie visitarán a los coroneles detenidos, para comprobar su estado de salud y las condiciones en las que viven.

En relación al tercer pedido (no dar paso a la dolarización de la economía), la Conaie mantiene su posición. Sus estrategias para lograr este objetivo son la convocatoria a consulta popular, que al momento se encuentra en la etapa de recolección de firmas a nivel nacional. Y el fortalecimiento de los parlamentos provinciales, a través de talleres en los cuales se explica los alcances del cambio de esquema monetario y la posible reestructuración del programa Prodepine y del Consejo Nacional de Nacionalidades y Pueblos del Ecuador (Codenpe).

'Otavalosonline',

CONTINUA ►

CONTINUACION ►

la cara virtual de los ancestros

HOY_03_4_2000

Cuando se habla de las comunidades indígenas del Ecuador, una de las más conocidas dentro y fuera del país es la de Otavalo. El paso por su sitio natal es obligatorio para los turistas que visitan la sierra, y su habilidad para promocionar y vender sus artesanías es proverbial en todas las ciudades del mundo.

Quienes han viajado fuera del país se los han encontrado en las plazas de Madrid, Berlín o Londres, en los aeropuertos de Nueva York o de Roma. Ahora, su presencia se expande hacia los espacios virtuales, a través de la página *www. otavlosonline.com.*

Este portal busca difundir información sobre el pueblo de los otavalos y, en general, sobre la cultura andina. Hay espacios destinados al debate, páginas con información de actualidad y noticias, referidas siempre al entorno de estas comunidades. Una de las secciones presenta enlaces con páginas que tratan temas similares.

Dentro de 'Otavalosonline', otra sección que resulta interesante es la del glosario, en la cual se recogen algunas de las voces importantes del kichwa, idioma propio de estos pueblos. Son términos de importancia dentro de la representación del mundo que los indígenas de Otavalo han construido en su tradición.

La página no es llamativa y, si bien tiene un capítulo destinado a fotografías, el diseño no es demasiado bueno, aunque de hecho no ofrece dificultades de navegación. Hay un buen contenido y la página está en pleno desarrollo, por lo cual las mejoras gráficas tienen tiempo para llegar. (ALF)

Conaie: las firmas se recogen

Com_03_5_2000

El trabajo, según los indígenas, terminará a fines de este mes. En Quito el proceso es irregular. Todavía no hay una cifra oficial.

El proceso de recolección de firmas que respalda la consulta popular propuesta por la Conaie puede extenderse hasta finales de este mes. Así lo indicaron dos de sus dirigentes, Blanca Chancoso y Angel Gendes. Para esa fecha calculan reunir las cinco millones de adhesiones que pronosticaron y que son suficientes para que el Tribunal Supremo Electoral (TSE) viabilice su pedido.

Los indígenas buscan cesar a los diputados y reestructurar la Función Judicial. También plantean la suspensión del proceso de dolarización, el descongelamiento de los depósitos bancarios y la amnistía para los implicados en el golpe del 21 de enero.

Al momento, no tienen un conteo del número de firmas reunidas en todo el país. Sin embargo, estiman que solo en Quito asciende a 500 mil.Un promedio nacional se conocerá la próxima semana, con la llegada de los primeros datos de Guayaquil y la Sierra central, estimó Chancoso.

Con ese balance inicial se fijará el día exacto en el cual concluirá la recolección de firmas, para entregarlas al TSE.

¿Cómo trabaja la Conaie en este proceso? Cada comunidad indígena coordina con las autoridades y dependencias de su municipio o provincia. A ellos les piden los permisos respectivos para colocar sus mesas en los parques, además de ponerlos al tanto de las actividades que realizarán.

El capital humano, según dijo Chancoso, no les falta. Diariamente, asegura, gente de diversos sectores sociales se suman a esta labor sin pedir nada a cambio.

La recolección se realiza en dos formas: colocando mesas, con tres integrantes en cada una, en los lugares con mayor flujo

CONTINUA ►

CONTINUACION ►

ciudadano o a través de recolectores volantes, que van de puerta en puerta, por todas la ciudades.

En Quito, por ejemplo, la Conaie instala sus mesas en La Marín y en la plaza de Santo Domingo. Sin embargo, este Diario constató, el jueves pasado, que el trabajo es irregular. En esos sitios no se encontró a ningún representante de los indígenas, realizando esta actividad. Gendes dijo que esto fue provocado por el mal tiempo reinante. Y que para recuperar estos días, desde el miércoles próximo, se colocarán dos mesas adicionales. Una en el parque de La Alameda y la otra en la Plaza Grande.

Gendes también explicó que el horario de funcionamiento es irregular, porque se trata de un apoyo voluntario.

La recolección se hace en hojas con capacidad para cincuenta firmas. En cada una de ellas constan las seis preguntas, que son leídas por los interesados. Si están de acuerdo firman y escriben su número de cédula de identidad.

Los achuar cuentan con aeronave propia

UNIV.-03-5-2000

PUYO (*Marcelo Gálvez*).— "Desde hace cientos de años nuestros guerreros demostraron la valentía del pueblo achuar, cuya constancia nunca fue derrotada, con esa mística ancestral y tras varios años de gestión, hemos logrado el sueño de tener nuestra propia aeronave para servir a las comunidades", dijo Miguel Vargas, vicepresidente de la Federación Achuar del Ecuador.

Con estas palabras el dirigente indígena presidió un acto solemne, efectuado el pasado viernes en el aeropuerto Río Amazonas de Shell, con motivo de la inauguración del centro aéreo Aerosentsak, que dirigirá las operaciones de la avioneta Cessna 173 monomotor, con capacidad para tres pasajeros y 700 libras de carga, que fue adquirida gracias a la ayuda de fundaciones internacionales.

Esta aeronave perteneciente a la Federación Achuar del Ecuador, servirá a todas las 46 comunidades achuar a lo largo de Pastaza y Morona Santiago, desde el aeropuerto de Shell. Pero además servirá para el sector civil en todas las otras pistas en el interior selvático de la Amazonia.

Con este, son dos los aviones pertenecientes a sectores indígenas de Pastaza, primero fue Aeropip, de la Organización de los Pueblos Indios de Pastaza (OPIP). Además operan otras aeronaves para pistas cortas, dos de la misión evangélica Alas de Socorro, una de la Escuela de Aviación Pastaza y otra comercial de Aeroturismo.

Saraguros saltan 'el charco'

COM.-03-7-2000

Un 85% de los 40 000 indígenas trabaja para la subsistencia. En ese grupo están los universitarios.

Por Susana Klinkicht

■ Redacción Cuenca

El pueblo saraguro, que habita la franja serrana de la provincia de Loja, siempre ha gozado de prestigio por su cohesión, preparación, respeto a las tradiciones y reivindicación de su idioma y cultura. Pero desde hace unos dos años, la emi-

CONTINUA ►

CONTINUACION ►

gración a España se ha hecho tan intensa que amenaza con descalabrar a la comunidad. Por la particular forma de ser de los saraguros, la migración tiene aquí características y efectos singulares.

"Se van con el traje de gala, con el sombrero grande", dice José Bravo, desde hace casi cinco años párroco de Saraguro. Estuvo en Murcia este verano, en donde calcula que viven ya entre unos cien y doscientos indígenas saraguros. "Allí siguen manteniendo en general su vestimenta, un poco adaptada a las condiciones climáticas", dice.

Según los empresarios españoles con los que conversó, a los saraguros "les dan trabajo y les pagan más, porque son responsables y no les echan para atrás los trabajos duros".

El dirigente de la Federación de Indígenas Saraguros, Manuel Sarango, indicó que la mayor parte trabaja en la siembra y cosecha de verduras.

Sarango tiene noticias telefónicas de que sus coterráneos están ahorrando entre 700 y 800 dólares al mes. En cambio, el párroco anotó que "hay gente que vive allá cuatro o cinco años, que dice que está ganando un montón de plata y luego aquí no se nota".

Un 85 % de la comunidad trabaja solo para su subsistencia, incluyendo los numerosos saraguros con carrera universitaria. "La falta de fuentes de trabajo y la baja remuneración hacen que, inclusive la mayor parte de los que trabajaban en el magisterio bilingüe, hayan tenido que renunciar", dijo el presidente de la Federación.

DATOS

■ Entre los saraguros hay médicos, antropólogos, economistas, técnicos, educadores, pero el sueldo total de un profesor bilingüe de primaria es de 1,4 millones de sucres.

■ Hay mayor desempleo en el sector indígena que en el mestizo de Saraguro. Los mestizos son comerciantes, los indígenas agricultores.

■ Segun José Bravo, un 'empresario' español fue a Saraguro y les ofreció llevarlos con papeles y trabajo. "Quiso hablar con las comunidades, pero no le dejamos, le permitimos hablar con los cabildos. Luego nos enteramos que le habían metido a la cárcel por coyote".

■ Antes de irse fuera del país, los saraguros, la mayoría muy jóvenes, ya se iban a Quito, Cuenca y a las minas. Pero ahora se van también las mujeres. (SK)

La pérdida de los hábitos culturales es uno de los riesgos de la emigración. El vínculo familiar se debilita y, tras eso, el de la organización política

La emigración ya preocupa

"La emigración nos tiene preocupados", anotó Manuel Sarango, "porque no solamente está afectando a la situación familiar, afectiva y sociocultural, sino la parte político-organizativa". Recién emigró el primer director provincial de educación bilingüe que tuvo Saraguro.

Todos coinciden que lo que falta es inversión. "No hay créditos para los agricultores y si los hay es complicado conseguirlos, no hay asesoría técnica. Tenemos 24 técnicos indígenas, pero no tenemos recursos para pagarles".

La Iglesia católica y la dirigencia indígena trataron de frenar la emigración, por considerarla nociva para la familia y la organización. Sin embargo, según Luis Francisco Chalán, economista, fueron duramente criticados. "Si nos dan trabajo bien pagado, nos quedamos". Chalán reconoció que en su organización "hasta ahora, las gestiones han sido más reivindicativas y hemos descuidado la parte de las propuestas para proyectos y programas".

De 180 familias que conforman la comunidad de Lagunas, donde vive Chalán, se han ido ya unas 50 personas. El pueblo saraguro está integrado por 40 000 personas, en Saraguro, San Lucas y en el Oriente, en Nangaritza, pero también en Cuenca y en Quito. (SK)

Los Indios

De las rebeliones a la lucha organizada

UNIV. 03. 5. 2000

La resistencia ha sido para los indígenas, una constante. Hoy iniciamos una serie de tres reportajes que destacan cómo y por qué ha evolucionado su lucha.

FRANCISCO FEBRES CORDERO

Dice una noticia aparecida en EL UNIVERSO en días anteriores, que en Guamote los indígenas han impuesto un partido único y que, para ello, han creado el movimiento Ambrosio Lazo, con el cual impedirán terciar a otros partidos políticos, igual que a los blancos y mestizos.

Y, entonces, surge la pregunta: ¿Ambrosio Lazo? ¿Por qué ese nombre? ¿De dónde sale?

En realidad, no solo eso sino casi todo lo que está relacionado con la cuestión indígena se nos ha borrado de la memoria o, lo que es peor, jamás ha entrado a formar parte de ella. Porque para los habitantes de las urbes, que nos hemos acostumbrado a vivir entre el cemento y la angustia, el mundo indio resulta, cada vez más, un enigma.

¿Cómo entender su sentido del espacio y del tiempo? ¿Cómo adentrarse en su cosmovisión? ¿Cómo desentrañar sus reivindicaciones? ¿Cómo comprender su moral?

Y es que para ellos la historia tiene un peso ancestral que para nosotros es prácticamente imposible entender. La voz de sus mayores pesa. Como pesan sus silencios. Han ido reconstruyendo su pasado sin otro apoyo que el de la memoria y sin otro testimonio que sus costumbres, sus artesanías, sus monumentos, sus fiestas.

Y sus héroes. Uno es Ambrosio Lazo, quien, en 1935, lideró en la zona de Pull, provincia del Chimborazo, un paro en procura de mejores salarios y contra la forma servil del trabajo en las haciendas.

Ese movimiento fue uno más de los muchos que, a lo largo de la historia, se produjeron casi desde el instante mismo de la llegada de los españoles: desde 1535 hasta 1541, la nación Huancavilca se rebeló y quemó por tres ocasiones la ciudad de Guayaquil, para impedir el asentamiento de los conquistadores. Y contra los españoles se rebelaron también los indígenas en Quito, en Riobamba, en Cañar, en Quijos, en Esmeraldas. Porque la resistencia ha sido, para los indígenas, una constante.

Avanzada la época colonial, las rebeliones no se detuvieron y, fundamentalmente, se dirigieron contra la explotación económica (el pago de diezmos y primicias), los maltratos, las inclementes jornadas de trabajo, el despojo de tierras. Una de las más grandes revueltas ocurrió en 1803, cuando en los pueblos de Guamote y Columbe (provincia del Chimborazo), Cecilio Taday, Luis Sigla, Valentín Ramírez y Lorenzo Avemañay formaron un ejército con el que se opusieron al cobro de tributos, diezmos e impuestos agrícolas y pecuarios.

CONTINUA ►

CONTINUACION ►

En la primera época de la República (1871) Fernando Daquilema se proclamó rey y, al mando de 10.000 indios, enfrentó al gobierno de García Moreno. Ocupó las poblaciones de Cajabamba, Sicalpa y Punín, en la provincia del Chimborazo, y expandió sus protestas hacia Azuay y Cañar. Al final fue fusilado el 6 de abril de 1872.

Sin embargo, es a partir de 1920 cuando el movimiento indígena comienza a articularse en sindicatos campesinos, por influencia de los partidos Socialista y Comunista. En 1945 se funda la Federación Ecuatoriana de Indios (FEI), liderada por Dolores Cacuango. Luego se establece la Federación Nacional de Organizaciones Campesinas (Fenoc).

En los últimos años se crean la Ecuarunari, que agrupa organizaciones de la Sierra y la Costa, y la Confederación de Nacionalidades Indígenas de la Amazonia Ecuatoriana (Confenaie), que aglutina a las de la Amazonia.

La Federación Nacional de Organizaciones Campesinas (Fenocin) se establece en 1977 e inserta a los negros en su estructura, a fin de reconocer el carácter pluriétnico e intercultural de la organización. La Federación Ecuatoriana de Indígenas Evangélicos (Feine) aparece en 1980.

Por último, en 1986 se funda la Confederación de Nacionalidades Indígenas del Ecuador (Conaie), que, entre otros, tiene como objetivos luchar por la defensa de los territorios indígenas, así como de los recursos naturales; fortalecer y desarrollar la educación intercultural bilingüe; impulsar la autogestión comunitaria y desarrollar el comunitarismo integral; lograr la igualdad y la justicia.

Así pues, lo que comenzó como una larga —y sangrienta— sucesión de revueltas aisladas, culminó en una entidad cohesionadora, que es la que en la actualidad representa a todo el indigenado del país.

La comunidad impone sus propias leyes

La imagen de dos mujeres que, acusadas de brujería, fueron flageladas en medio del páramo de la comunidad de Calguasig, provincia de Cotopaxi, está viva en la memoria de todos.

Los indios las juzgaron y dictaron sentencia, con prescindencia de las leyes del Estado. Hicieron justicia por su propia mano y, solo después de largas negociaciones, entregaron a las infractoras a las autoridades policiales.

¿Un Estado dentro de otro Estado? Tradicionalmente, los indígenas han juzgado las faltas menores dentro de su comunidad, imponiendo sanciones que van desde un baño de agua helada en una acequia, hasta el flagelamiento con las urticantes ramas de ortiga y cabestro.

Y es que para los indígenas lo que dispone la comunidad es ley, explica Diego Bonifaz, ex subsecretario de Desarrollo Rural. Ancestralmente, buscaron su propia manera de organizarse no solo para preservar sus valores, sino también para defenderse de la constante expoliación de los espa-

■ Los indígenas hacen justicia por su cuenta ignorando las leyes del país. En 1997 las supuestas delincuentes Rosa y Cármen Benavides fueron linchadas.

CONTINUA ►

CONTINUACION ►

ñoles, primero, y luego de los mestizos.

La comunidad está en la cúspide de la pirámide social. Las regulaciones de la comunidad (ya sea para dirimir conflictos interfamiliares o para planificar obras de beneficio colectivo que se ejecutan por el sistema de la minga) son estrictas y la obligatoriedad de que todos los miembros participen en sus decisiones, es absoluta. Desde 1937 existe la Ley de Comunas, por medio de la cual el Estado regula las circunscripciones territoriales. Las dignidades no son ocupadas como una cuestión de prestigio sino como la imposición de un deber. Si el presidente comunal hace algún ofrecimiento, debe cumplirlo inexorablemente.

La tierra

La tierra tiene, para los indios, una categoría de madre. Es su Pacha Mama. Según dice Federico Aguiló en su obra *El hombre del Chimborazo y su mundo interior.*

En la Colonia, a los indios se les despojó de sus tierras y, por lo tanto, del centro de su existencia. La tierra fue a parar a manos de los encomenderos, quienes velaban por el pago de los tributos a favor del rey.

Hacia 1500, se creó el sistema de hacienda, por medio del cual se dieron "mercedes" (extensiones) de tierra a los descendientes de los conquistadores y, de esa forma, se estableció en América el sistema feudal que en Europa daba ya sus últimas boqueadas.

Los hacendados asignaron a los indios un lote de tierra, para que ellos cultivaran allí los bienes para su sustento y, a cambio, estaban obligados a trabajar sin paga durante varios días a la semana.

Dentro de la hacienda, los indios tenían su representante, que era el mayoral, quien, a su vez, se entendía con el mayordomo (un mestizo que representa al patrono).

En 1908, durante la presidencia del general Leonidas Plaza, se expidió la Ley de Manos Muertas, por medio de la cual las vastas propiedades de la Iglesia pasaron a poder del Estado, a través de la Beneficencia Pública. La Beneficencia arrendaba las tierras a los agricultores blanco-mestizos, generalmente como compensación a favores políticos.

En 1964 se expidió la primera Ley de Reforma Agraria, por la que pasaron a poder de los indios las tierras que, con el tiempo, habían vuelto a poder de la Iglesia; así se formaron cooperativas campesinas, que terminaron en el fracaso por la falta de crédito para abonos, insumos y maquinaria.

Los hacendados privados entregaron a los indios un pedazo de tierra (huasipungo) de mala calidad, y un terreno para la comunidad.

En 1973, con la segunda Ley de Reforma Agraria se abrió la posibilidad de que se pudieran demandar las tierras ineficientemente cultivadas, a través del Instituto de Reforma Agraria y Colonización (Ierac). El Ierac devino en un ente que adjudicaba las tierras a su arbitrio y, por tanto, la corrupción llegó a límites insospechados, hasta que el Instituto desapareció.

El dinero no es un fin

Con el aparecimiento de las plantaciones de flores en algunas zonas de la Sierra, se establece una nueva forma de convivencia en el campo: los indios viven en su comunidad, pero trabajan en las plantaciones. Sin embargo, los indios se oponen a este tipo de cultivos por razones ecológicas y culturales, lo cual es una nueva fuente de conflicto. El éxito, para los indígenas, no está en acumular bienes materiales, sino en obtener mayores y mejores servicios para su comunidad, como agua potable, salud, caminos y educación.

Los Indios De la Sierra

CONTINUA ►

CONTINUACION ►

y de la Costa

UNIV_03_6_2000

La vida y costumbres de los indígenas de dos regiones del país descritas por el *Pájaro* Febres Cordero, es la segunda entrega de esta serie de reportajes.

FRANCISCO FEBRES CORDERO

Se estima en 1 millón 800 mil personas la población indígena ecuatoriana. Se hablan diez lenguas, y entre ellas el quichua es la mayoritaria.

En la Sierra, la mala calidad de la tierra en poder de los indígenas, su pequeña extensión, insuficiente para mantener a la familia, y el poco apoyo del Estado para mejorar la producción, han hecho que muchos migren hacia las ciudades y busquen trabajo en los menesteres más humildes, donde generalmente son explotados y discriminados por tener una cultura diferente y hablar otro idioma.

Aunque el vestuario y ciertas costumbres varían de una comunidad a otra, hay rasgos análogos, entre los cuales quizás el más notorio es el *rol* que se le confiere a la esposa dentro del matrimonio: de subordinación. La mujer tiene que servir a la familia, encargarse de las labores domésticas y, además, ayudar al marido en sus tareas agrícolas.

Dice Federico Aguiló: "La mujer acompaña siempre al marido, con una disponibilidad total. Especialmente resalta su amor y paciencia infinita, en esas largas esperas a orillas del camino, cuando el esposo, chumado, duerme su borrachera".

Obviamente, la *occidentalización* de las costumbres y las reivindicaciones femeninas han hecho que la situación de las mujeres indias vaya cambiando y ahora no sean ellas las humildes siervas que obedecen al esposo en todos sus designios, sino que juegan un papel cada vez más igualitario y buscan su superación personal a base de la preparación, hasta alcanzar puestos relevantes en la sociedad.

CONTINUA ►

CONTINUACION ►

El consumo de licor es otra de las constantes en el indigenado, que exhibe un elevado índice de alcoholismo. La chicha (elaborada con jora y fermentada) fue consumida desde tiempos prehispánicos; en la Colonia se sumó el licor destilado de la caña, cuyo sabor –y efectos– agradó a los indígenas. El "puro" conspiró para que los patronos mantuvieran sumisos y embrutecidos a los indios, hasta el extremo de que en algunas haciendas en vez de pagárseles con dinero, se les pagó con trago.

Las diferencias

Si bien la presencia de las sectas evangélicas ha causado hondas escisiones entre las comunidades y una creciente aculturización, hay que reconocer que ha contribuido a erradicar el consumo de alcohol.

Mientras tanto, no es fácil aglutinar al indigenado serrano en unos parámetros similares, pues mientras los otavaleños, por ejemplo, comercian sus tejidos y artesanías en todas partes del mundo y hablan, además de quichua y español, alguna lengua extranjera, los del Chimborazo subsisten precariamente a base del cultivo de papa, maíz, melloco, haba y cebada, cuando no migran a las ciudades para ejercer las tareas más humildes.

Sin embargo, fue allí, en el Chimborazo, donde se realizó una de las experiencias sociales más trascendentes, cuando se marcó con énfasis la presencia de las nuevas corrientes de la Iglesia Católica, surgidas a partir del Concilio Vaticano II y de las reuniones de Medellín y Puebla. Monseñor Leonidas Proaño, llamado el obispo de los indios, impulsó un más equitativo reparto de la riqueza y también la alfabetización radiofónica, que creó en el campesinado una conciencia reivindicadora.

Asimismo, mientras en el Cotopaxi la migración campesina hacia distintas ciudades del país es notable, tanto por las facilidades de desplazamiento por carretera, cuanto porque las familias indígenas no pueden subsistir de lo que les produce su minifundio, en Bolívar, una de las provincias más atrasadas y pobres de la Sierra, se ha dado un singular fenómeno de autogestión comunitaria: en la parroquia de Salinas, con el apoyo de la Misión Salesiana, se desarrollaron, sin intervención estatal, empresas productivas de bienes agropecuarios (quesos, embutidos, hongos deshidratados, mermeladas, turrones, lana), que no solo se venden en el mercado nacional, sino que también se exportan. Las utilidades se redistribuyen luego a través de préstamos con bajos intereses, para vivienda o compra de ganado.

Las artesanías son, además de la agricultura, un soporte bastante generalizado para la economía campesina. Así como en Cotopaxi los indios trabajan en madera y en barro o pintan sobre cuero de borrego, los salasacas elaboran una bella gama de tapices, en Calderón se hacen figuras de mazapán, y en Azuay y Cañar se trabajan el oro y la plata de manera delicadísima.

El vestuario, igualmente, varía de una comunidad a otra, dentro de una vastísima gama de colores, texturas y diseños, que va desde el negro de los saraguros hasta el variopinto de las cholas cuencanas, pasando por el blanco de los otavaleños.

La fiesta

Todas las comunidades tienen sus fiestas que coinciden con la siembra y la cosecha aunque, luego de la venida de los españoles, fueron superpuestas con la de los santos católicos; además, se aprovecharon los sitios que los indígenas consideraban sagrados para edificar sobre ellos las iglesias.

Durante las celebraciones, base de disfraces y máscaras, los indios encarnan el *rol* de los blancos y mestizos, o de los sacerdotes y militares, para, con cantos, danzas y coplas, burlarse de ellos. Para el sociólogo Teodoro Bustamante, en las fiestas se da una inversión y por eso en Zuleta, por ejemplo, hay la tradición de que, durante un día, el patrón es desposeído del mando y ese papel lo ocupan los indígenas, antes de volver, al final de la fiesta, a la normalidad.

También ese *rol* de inversión cumple la bastante generalizada toma de la plaza de la hacienda o del pueblo: el orden se trastroca solo durante el tiempo que dura la festividad.

Antes de la llegada de los españoles, la Costa estaba poblada por varias comunidades, entre las cuales estaban los Tumbecinos, Huancavilcas, Mantas y Punaes.

Durante la época de la Colonia la economía se concentró en la Sierra y, por lo tanto, la población era allí sustancialmente más numerosa, en vista de que los obrajes o el trabajo en las minas requerían mucha mano de obra.

Además, los españoles trajeron algunas enfermedades que, como el paludismo, produjeron en la Costa una alta tasa de mortalidad.

Al contrario de lo que ocurrió en la Sierra, los indígenas costeños tienen un mayor grado de mestizaje con los negros que arribaron como esclavos para trabajar en las plantaciones de cacao, y con los indígenas serranos que fueron allá en busca de trabajo. Así comienza a formarse una nueva población: la montubia.

El montubio vive realidades muy parecidas a las del indio serrano: mantiene la estructura del cacicaz-

CONTINUA ►

CONTINUACION ►

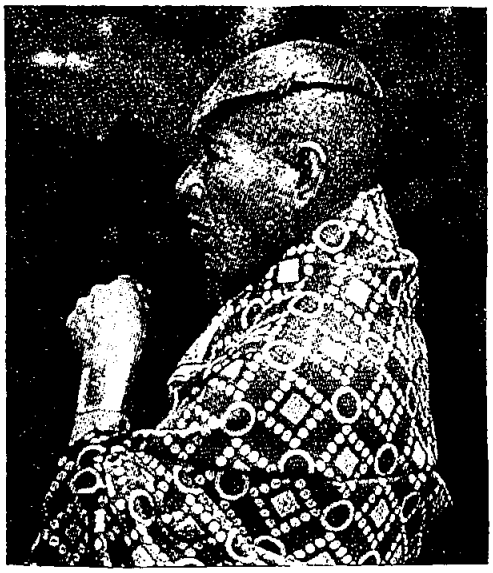

go y una posición similar frente al blanco, así como particularidades propias en la comida, la fiesta y el habla.

Veamos como, en 1937, lo describió José de la Cuadra: "El montuvio (sic) es el resultante de una elaboración casi pentasecular, en la cual han intervenido tres razas y sus variedades respectivas. El fondo es indio, pero no uniforme. En primer lugar, porque en el Ecuador existían diversas nacionalidades indígenas, cuya diferencia no era solo la totémica. En segundo lugar, porque el elemento indio no se mezcló en la misma proporción con los mismos elementos".

Y agrega: "Sin embargo, cabe exponer el aserto del que el fondo étnico del montuvio, es indio... El hombre montuvio rara vez alcanza estatura elevada. Es de mediana talla, más bien bajo. Su cabeza es redonda y pequeña, de cabello lacio o levemente crespo, prieto. Su dentadura es pésima: difícil hallar un mozo con los dientes completos, sobre todo los delanteros superiores. Es de hombros y tórax anchos hasta que el paludismo, la anquilotomiasis o la tuberculosis, lo encogen o deprimen. De piernas arqueadas, que se cierran sobre el lomo del caballo. Con pies planos de nadador. Con largos brazos y manos gruesas y fuertes, desproporcionadas en relación con el antebrazo".

Pero si el montubio vive su propia realidad localizada en el agro, una creciente población india habita también en algunas ciudades costeñas (solo en Guayaquil se calcula el número en 300.000) como resultado de las migraciones serranas. En efecto, la pauperización creciente obligó a la población indígena a salir en busca de trabajo o mejores tierras.

Sobrevivientes

Aparte, hay tres nacionalidades que lograron sobrevivir, huyendo de los españoles e internándose en la selva: en Esmeraldas, los Awá (con una población calculada en 3.500 personas) y los Chachis (7.000 personas); en Santo Domingo de los Colorados y Quevedo, los Tsáchila (1.394 personas).

Los Awá tienen su propio idioma: el awapit. Cada miembro vive aisladamente, en cabañas familiares que poseen una administración económica y social independiente.

Su economía está basada en la caza, la pesca y la crianza de animales domésticos. Además, siembran maíz, yuca y caña de azúcar.

No tienen una autoridad que les obligue a cumplir ninguna norma, ni hay clases sociales. A partir de 1984 se estableció la Federación Awá y el territorio es una Reserva Biósfera, de 120.000 hectáreas.

Los Tsáchila

Son conocidos por su costumbre de pintarse el cuerpo y el cabello con achiote. Tanto los hombres como las mujeres visten una faldilla con franjas de colores y, hasta hace unos años, las indígenas no tenían la costumbre de cubrirse los senos, pero el acoso de la civilización occidental hizo que se los tapen. Igualmente, los hombres visten pantalones y otros atuendos occidentalizados.

Su lengua es el tsafiki, aunque cada vez va perdiendo importancia frente a la arremetida del castellano.

A raíz de la construcción de la carretera hacia la Costa por Santo Domingo de los Colorados, sus tierras sufrieron una gran invasión de colonos.

Su medicina se basa en el empleo de plantas, sobre cuyas propiedades tienen un conocimiento certero. Sin embargo, va siendo distorsionada con el aparecimiento de empíricos, que han hecho de la práctica de la medicina natural un negocio que, muchas veces, linda con la estafa.

Desde 1971 la autoridad es el gobernador, a cuyo mando se hallan los tenientes de gobernación, que son los jefes de las comunas.

Los Chachis

Originalmente se establecieron en la zona Norte de Esmeraldas, aunque luego, por acoso de la población negra y las empresas bananeras, primero, y luego de las madereras, tuvieron que migrar hacia las zonas montañosas de Muisne y Quinindé.

El acoso al que han sido sometidos ha hecho que los Chachi (conocidos también como Cayapas, nominación que ellos rechazan) modifiquen sus sistema de alimentación: el uso de la dinamita para la pesca ha diezmado los peces, mientras que la deforestación de los bosques (por incursión de las compañías madereras) ha eliminado muchas

CONTINUA ►

CONTINUACION ►

especies animales.

Igualmente, su vestimenta se ha modificado sustancialmente y del camisón tradicional que usaban los hombres, se ha pasado al pantalón ancestrales, sino también en su salud: además del paludismo y la desnutrición, ronda la oncocircosis causada por la picadura de un mosquito que produce ceguera permanente.

y las botas de caucho, mientras las mujeres han dejado de lucir sus faldas de color brillante, su torso desnudo y sus collares.

Actualmente son un pueblo amenazado no solo en sus costumbres

Los indios del Oriente

UNIV. 03.7.2000

Su visión del universo los une a la naturaleza de una manera absoluta. De ella toman lo indispensable para vivir no para hacerse ricos.

FRANCISCO FEBRES CORDERO

Primero fue el oro, después el caucho, luego el petróleo y, por último, la llegada de los colonos y la explotación de madera y el sembrío de palma africana. Así, los antiguos habitantes de la Amazonia fueron esclavizados, perseguidos, diezmados y pueblos como los Omaguas, Coronados, Tetetes, Oas y Záparos son solo un recuerdo. Actualmente quedan ocho comunidades: Shuar (30.000 personas), Achuar (3.000), Quichuas (60.000), Sionas y Secoyas (600), Cofanes (460), Huaoranis (600) y Záparos (40).

Dice Miguel Angel Cabodevilla en su libro *La selva de los fantasmas errantes:* "Si hay en Ecuador una región poblada de seres vivos, pero que llegaron a ser fantasmales por el desconocimiento o el desprecio con el que los agravió la cultura oficial, esa zona es sin duda la región Amazónica. Región empobrecida, incluso más que por la tala inmisericorde del bosque a la que está sometida de continuo, por la devastación de las culturas indígenas, a la par de la soberbia ignorancia con la que las maltratamos".

■ La agricultura intensiva y dedicada al mercado no tiene sentido para los indios del Oriente, quienes cambian de residencia de acuerdo a lo que les ofrece la naturaleza.

La imbricación de los hombres amazónicos con su medio ambiente es absoluta. Ellos saben cómo conservar el equilibro en el medio ambiente y por eso necesitan vastos territorios para efectuar sus cultivos, que son rotativos. Cazan y pescan solo aquello que requieren para su subsistencia y en su mente no

CONTINUA ►

CONTINUACION ►

entra el afán de acaparar bienes que no les son indispensables.

Dicen ellos: "Las formas de reproducción y organización socioeconómica y política de nuestras sociedades se hallan reforzadas por las prácticas religiosas y una cosmovisión particular, cuya característica principal es la unión indisoluble entre los hombres y la naturaleza. Esta cosmovisión tiene su expresión en mitos, leyendas, tabúes, que son transmitidos por tradición oral de padres a hijos. Esto nos da una personalidad muy particular".

Eso nunca lo ha entendido el blanco. Eso nunca lo ha entendido el colono que llega a la selva y la tala indiscriminadamente. Ni el petrolero, que mancha, envenena y contamina la tierra y los ríos. Ni el empresario, que cultiva palma africana y, con pesticidas, modifica la armonía de la vegetación. Porque sí, porque se ha pensado que la amazonia es una tierra de nadie, "ignorando la existencia de nuestros pueblos y el derecho que tenemos al usufructo de los territorios que por miles de años hemos habitado", como señalan ellos.

Ellos, a los que se los calificó de jíbaros, sin considerar que su sabiduría era otra, que su cultura era otra, que su manera de entender el mundo era otra.

Y, además, está la religión. Dicen los sionas y secoyas: "Por el contacto con los misioneros fuimos víctimas de epidemias para las que no teníamos defensas por ser enfermedades desconocidas para nuestros pueblos (viruela, gripe, sarampión). Esto dio lugar a una gran disminución de la población. (...) En 1955 el Instituto Lingüístico de Verano (ILV) estableció contacto con nuestros pueblos e inició labores de evangelización para lo que utilizaron el método de nucleación de poblados. Nos obligaron a cambiar de vestido, prohibieron nuestros adornos, la caza, la pesca, los sembríos tradicionales, la medicina vegetal".

población disminuyó mucho debido a los malos tratos y enfermedades a las que estuvimos expuestos. Ante esa situación nuestra única alternativa era defendernos, dar muerte a los caucheros y sus empleados antes de ser capturados y luego adentrarnos en la selva en busca de refugio. Nuestra reacción dio pábulo a que se nos empiece a mirar como

Y dicen los huaoranis (conocidos como aucas, que en quichua quiere decir salvajes): "Los caucheros nos cazaron como bestias salvajes para obligarnos a trabajar en la explotación del caucho o para ser vendidos en los mercados de Iquitos y Manaos. Durante ese tiempo nuestra pueblos de salvajes, indomables, y que se justificaran la esclavitud y la muerte a las que estábamos sometidos".

Y añaden: "Cambiamos de residencia de acuerdo como van madurando los alimentos y las posibilidades de caza y pesca. Esta técnica agrícola y cómo la aplicamos, no es entendida ni reconocida por la sociedad nacional, en tanto se cree que la agricultura solamente es la intensiva y la dedicada al mercado, y por esta incomprensión, no solo a nosotros, sino a las nacionalidades indígenas amazónicas, se nos ha tildado de nómadas y que vivimos en la época paleolítica".

Rituales y transformación

De los ocho grupos amazónicos, siete comparten el uso de plantas alucinógenas como parte esencial de su sistema ritual y religioso. Así lo explica el biólogo Manuel Pallares: "Creen que su mundo está asociado con otros, gobernados por espíritus a los cuales se puede acceder por los alucinógenos, principalmente la ayaguasca. Estas plantas no son usadas como drogas en el sentido que nosotros entendemos, sino son deidades que conectan al hombre con otros mundos y con el cosmos".

Los huaoranis son los únicos que no usan la ayaguasca, sino que recurren al canto y al baile para llegar a un estado de conciencia que les comunica con los espíritus. "Matar es tal vez el ritual más profundo, y la danza de la muerte y de la guerra los lleva a un estado de trance antes de atacar al enemigo", dice Pallares.

En la Amazonia todo es ya distinto. El petróleo ha modificado no solo el ecosistema, sino también la realidad: la pesca con dinamita va generalizándose, mientras el turismo hace que lo "exótico" de las costumbres y el vestuario vaya quedando solo como un atractivo apto para ser registrado en una fotografía o en una secuencia de video.

El acoso ha hecho que los rituales (entre los cuales está también beber chicha de yuca o de chonta elaborada por las mujeres) se modifiquen o desaparezcan.

Igual que han desaparecido algunos de sus pueblos, víctimas de la incomprensión y la codicia.

Indígenas buscan recuperar sus espacios

CONTINUA ►

CONTINUACION ►

UNIV-03_7_2000

sagrados

MAYTE BRAVO

QUITO.– Lugares como las ruinas de Ingapirca, las pirámides de Cochasquí o la cascada de Peguche, constan en las guías sobre Ecuador como sitios de interés turístico y arqueológico; sin embargo, tienen un valor mucho más profundo para las nacionalidades indígenas. Son sus sitios sagrados, lugares de adoración a los dioses ancestrales y antiguos centros de poder político y religioso que se dejaron de lado tras la conquista española.

Precisamente una de las aspiraciones de la Confederación de Nacionalidades Indígenas del Ecuador (Conaie) es que cada uno de los pueblos indígenas retome la posesión de sus respectivos lugares representativos.

Angel Gende, dirigente de tierras y recursos naturales de la Conaie, explicó que esta aspiración se incluye dentro del proyecto de ley para las Circunscripciones Territoriales, principio consagrado en la Constitución desde 1998 que aún tiene pendiente su normativa legal y aplicación.

El objetivo sería la administración turística y la recuperación histórica y ritual de cada uno de los sitios. "Los fines que nos hemos planteado es hacerlos primero centros turísticos que sean manejados por la nacionalidad e impulsar la recuperación de los ritos sagrados propios y que se exhiba la cultura a la cual pertenece ese sitio", explicó. Los ingresos del turismo irán en beneficio de las comunidades.

El mecanismo para la recuperación sería la entrega a las nacionalidades de la propiedad de los sitios, que se encuentran bajo la administración de instituciones gubernamentales.

En el caso de que los sitios sagrados estén dentro de una propiedad privada, la Conaie se plantea lograr acuerdos de coadministración con los propietarios e incluso proponer declaratorias de patrimonio.

Al momento, la Conaie elabora una lista de dichos puntos de acuerdo con la información que provee cada una de las nacionalidades. Sin embargo, Gende señaló que la ley respectiva permitirá que se incorporen nuevos sitios.

Gende destacó la gran importancia que encierra esta propuesta para los indígenas. "Es la recuperación del espacio político que se usurpó con la conquista, recuperar nuestra cultura y economía, el reencuentro con nuestra historia y forma de ser. No importa lo pequeños que sean sino el enorme significado de espiritualidad que tienen", puntualizó.

La cosmovisión (visión del universo) indígena se basa en el respeto y la armonía con la naturaleza y el ser humano. Con este fin, sus centros de adoración les permiten no solo cultivar y reforzar sus valores e identidad cultural sino que representan sitios de meditación y encuentro consigo mismos.

Valor espiritual

Mientras Gende habla de leyes y espacios políticos, Carlos Alberto Pichamba, hombre de sabiduría (yáchag) de los Otavalos, maneja los principios de la espiritualidad indígena.

"Las zonas sagradas somos nosotros y sobre todo la madre naturaleza, la Tierra es hecha del mismo dios, de la misma energía", sentenció este hombre de traje blanco y ojos envejecidos.

Con naturalidad, relató su versión del inicio del universo y la vida y señaló que las culturas del mundo dan un nombre distinto a la misma energía. "En nuestra cultura respetamos con mucha reverencia a toda la naturaleza, aire, tierra, agua, nube, sol, plantas", indicó.

Señaló que los lugares rituales de los indígenas son más naturales que las iglesias y templos de otras religiones. "Por ejemplo, las cascadas tienen un gran movimiento energético", afirmó.

En su opinión, la recuperación de la espiritualidad indígena no se refiere solo a los sitios sagrados sino también a los principios, la purificación y los rituales.

Recordó que los principios espirituales son sencillos. "Los mandamientos del nativo son no robar, no mentir, no ser ocioso. A nivel colectivo es: como un solo pensamiento, como un solo corazón, como una sola mano. Es muy sencilla nuestra vida", concluyó.

Territorios con autonomía administrativa

QUITO.– Las circunscripciones territoriales indígenas no implican solo la propiedad de los sitios rituales sino también la autonomía administrativa y el manejo de recursos naturales, dijo Angel Gende.

"Ahora están en boga las autonomías, cuando nosotros hablamos de esto hace muchos años nos tildaron de divisionistas", aseguró.

Las circunscripciones territoriales tienen un espíritu autonomista, según explicó el dirigente de la Conaie. El reconocimiento por parte del Estado de la existencia de doce nacionalidades, señaló, implica la aceptación de que tienen su propio gobierno, idioma, territorio y forma de administrar justicia.

"En base a eso hemos planteado que puedan ser autónomas, sin que el Estado descuide el deber para con su pueblo. No hemos dicho que se divida el país en doce pedazos", especificó.

La Conaie tiene muy claro que las autonomías de las nacionalidades tienen que sujetarse a las leyes nacionales y a la Constitución, por ejemplo, en la administración de justicia, en la que indicó que también debe primar el respeto a los derechos humanos. "Eso se tiene que normar para que no haya conflictos", comentó.

La Conaie trabaja en una ley de nacionalidades que incluye el tema de la justicia. "Las nacionalidades han ejercido su arbitración y autonomía hace tiempo, esto lo que hace es que se respete y se reconozca jurídicamente", comentó.

Gende aceptó que el tema resulta muy complejo por lo que anhela que genere un debate amplio de

CONTINUA ►

CONTINUACION ►

la ciudadanía y los políticos.

"La participación ciudadana va a definir muchas cosas en este país. Estas leyes van a implicar un nuevo ordenamiento geográfico del país. Ahora hablamos de Costa, Sierra y Amazonia, el nuevo ordenamiento va a crear talvez cinco o seis regiones", consideró.

Gende puso como ejemplo la nacionalidad tsáchila, a la que pertenece. "Santo Domingo de los Colorados puede ser una región subtropical o Costa centro. Dentro de esta región habría la circunscripción tsáchila, que a su vez tendría ocho divisiones de acuerdo a su ubicación geográfica en comunas. La circunscripción podría tener uno o dos representantes en la administración del cantón", explicó.

Crear circunscripciones tiene sus obstáculos debido a que, particularmente en la Sierra, las comunidades no tienen territorios continuos sino que están intercalados con propiedades privadas.

"Queremos evitar problemas con las grandes haciendas y negociar con los pequeños propietarios que, en algunos casos, estarían dispuestos a participar en las circunscripciones porque conocen cómo trabajamos", manifestó.

Gende comentó que la Conaie plantea que el reordenamiento regional tiene que ir de la mano con la identidad del pueblo, sin romper esquemas socioculturales e históricos. "Esto recoge lo que debería ser el nuevo Estado ecuatoriano pero no impuesto con cálculos electorales, porque estas cosas siempre se han dado a base de cálculos políticos".

Nueva cita de la Conaie y otros objetivos a la vista

UNIV. 03-9-2000

QUITO.— Luego de los acontecimientos del 21 de enero, los dirigentes de la Conaie evaluarán, hoy y mañana, la posición del Movimiento y trazarán objetivos para los próximos meses.

Uno de los principales temas a tratarse en esta asamblea, será la continuación o no del diálogo con el gobierno, luego de que el Congreso aprobara la ley que viabiliza el proceso de dolarización y el avance de la convocatoria a consulta popular.

El encuentro se llevará a cabo en el campamento Las Viñas, de Ambato y contará con la presencia de los dirigentes de cada una de las federaciones que forman la Conaie. Como un paso previo, los representantes de la Ecuarunari (organización de la Sierra) mantuvieron varias reuniones de trabajo en Ambato, para delinear sus posiciones en la asamblea y durante las próximas elecciones internas de la organización que se realizarán el próximo 26 de abril.

Según Salvador Quishpe, presidente de la Ecuarunari, el objetivo principal de la asamblea no es determinar si continúan o no en el diálogo con el régimen que se inició hace casi un mes.

Sin embargo, no descarta que los dirigentes de las organizaciones de base propongan el tratamiento de ese tema y la necesidad de tomar una decisión al respecto.

Fuera de conversación

En ese sentido, el gobierno todavía no ha propuesto de manera oficial la formación de las mesas de diálogo donde se analizarán los pedidos puntuales de la Conaie. Lo cierto es que el "no a la dolarización" planteado por la Conaie ya no será tema de conversación con el régimen luego de que el Congreso la aprobó la semana pasada.

Ante este panorama, Quishpe afirma que aunque no se tratará de ese asunto en especial, el movimiento indígena sí está a favor de la firma de los convenios con el FISE y el Banco de Fomento para el apoyo de proyectos de desarrollo en las comunidades. Para eso, manifiesta, se necesitará dos o tres días de conversaciones con el gobierno, nada más.

En la agenda de trabajo para la asamblea que se inicia hoy por la mañana, está previsto el análisis de los acontecimientos del 21 de enero desde el punto de vista político, luego se realizará un balance de la recolección de firmas para la consulta popular y se organizará un *cronograma* de trabajo para su convocatoria.

Etnografía

Se estima que el 40 por ciento de la población es indígena y campesina, pero no hay censo que lo confirme. Hay 12 nacionalidades, siete están en la Amazonia.

Indígenas: pueblos

CONTINUA ►

CONTINUACION ►

sin cifras oficiales

Com. 03. 8. 2000

Los indígenas son mayoría o minoría en el Ecuador? Es difícil cuantificar la cantidad de ellos, sus posesiones territoriales, sus formas de trabajo y su producción. Los estudios realizados apenas dan cuenta de ciertos rasgos característicos de los pueblos indígenas y las cifras oficiales se reducen a que hay 12 nacionalidades y 12 lenguas indígenas en el país.

Según un estudio del Centro Andino de Acción Popular (CAAP), "el número de indígenas no se encuentra establecido por la Constitución, por ley o decreto ministerial o de Gobierno, ni tampoco por estadísticas del Ministerio de Agricultura y Ganadería (MAG), del INDA y del Instituto Nacional de Estadísticas y Censos (INEC)". Un hecho avalado por la investigación realizada por este Diario. No hay cifras oficiales y no hay un censo actualizado. El último censo poblacional no es un referente, ya que los parámetros de medición fueron muy generales: sexo, analfabetismo, nivel de instrucción; tipo de actividad.

El ministro de Agricultura y Ganadería, Mauricio Dávalos, al respecto señaló que el censo programado para el 2001 servirá finalmente para saber cómo y en qué condiciones vive el campesino en el país. Mientras tanto, solo algunos estudios de organismos internacionales y varias publicaciones dan una idea aproximada de lo que se quiere saber.

Según un artículo de Le Monde Diplomatique, de agosto de 1990, a raíz del levantamiento indígena, se evaluaba la población indígena en un 40 por ciento. Una cifra similar a la registrada por el Departamento de Información para América Latina, estimaba en un 43,6 por ciento la población indígena en los países andinos. La Confederación de Nacionalidades Indígenas del Ecuador (Conaie), atribuye a la población indígena el 45 por ciento.

Según el Consejo Nacional de Desarrollo de los Pueblos Indígenas y Negros (Codempe), el trabajo se está haciendo con miras al censo del 2001. No obstante, sus datos aproximados estiman entre 3 800 000 y 4 500 000 el número de indígenas del país. Los más cautos hablan solo de 1 800 000.

El Codempe, en un estudio que se encuentra realizando para el censo del 2001, ha estimado que el 20 por ciento del total de tierras del país está en manos de indígenas. Que apenas entre 250 y 300 indígenas son empleados públicos o privados y que el resto trabaja en otras actividades como agricultura, ventas ambulantes, sector de la construcción o servicio doméstico.

De esto se desprende precisamente otro tema: las relaciones de producción de los indígenas. Un estudio del Consejo Nacional de Desarrollo (Conade), denominado Ecuador Siglo XXI, dice que"la Reforma Agraria tuvo en Ecuador consecuencias múltiples en el medio campesino indígena: abolió las relaciones de dependencia liberándolo de la dominación hacendaria, convirtió al indígena y sus comunidades en propietarios de sus tierras,e integró a los pueblos indígenas hacia el Estado".

En virtud de ello, se tiene lo que es actualmente el mecanismo de producción indígena. El campesino poco a poco empezó a inclinarse hacia la compra venta de mercancías. Una compra y venta que estaba respaldada por sus productos sembrados ya en sus tierras y por el aparecimiento cada vez más notorio de las ferias y mercados, sobre todo en los centros parroquiales de la serranía.

Sin embargo, esta forma de producción ha ido cambiando paulatinamente. Ante la falta de crédito y de inversión en nueva tecnología, no le queda al campesinado otro recurso que buscar otras formas de trabajo: la informalidad o el trabajo asalariado de bajo nivel. La agricultura ha quedado relegada. Aunque se estima que el 60 por ciento de lo que se consume en la Sierra, proviene del campesinado. Cada vez se ven mayores poblaciones y comunidades trabajando en conjunto en sectores como el textil o el artesanal. Pero ante la crisis económica, la migración interna y, con ella, la mendicidad, se han hecho más comunes.

CONTINUA ►

El mapa etnográfico y productivo

En los estudios se diferencian pueblos de nacionalidades indígenas. Hay muchos pueblos y comunidades con distintos matices que enriquecen al mapa ecuatoriano.

Los CHACHIS o CAYAPAS

Tienen orientada su producción al cultivo de plátano. Los productos como la yuca, camote y maíz, son importantes, pero no son sembrados por todas las familias. Además cultivan piñas y guabas.

Los AWA

Producen principalmente orítos. El maíz y la yuca son menos importantes. Se encuentran también cultivos de caña de azúcar.

Los TSACHILA

Tienen producción de plátano, maíz tierno y yuca. También de orito, guineo, plátano seda, namé, camote, pimienta, achiote, calabazas, piñas, chonta y madera, entre otros.

Los QUICHUAS de la Sierra

Sus cultivos van orientados a la produción de maíz. La papa es altamente cultivada. Otros cultivos son los de tubérculos, todo tipo de hortalizas y frutales así como, hierbas aromáticas y medicinales.

PATZALEO

PURUHA

OTAVALO

SARAGURO

CAÑARI

WARANKA

CHIBULEO

A'i COFANES

Basan su producción agrícola fundamentalmente en algunas variedades de plátanos y yuca. También en los frutales y tubérculos.

SIONA Y SECOYA

Los principales productos son el plátano, la yuca y el maíz. También cultivan papaya, caña de azúcar, ají, culantro, camote, plantas medicinales y aromáticas. . En menor importancia se encuentran productos como camote, aguacate, beñe.

QUICHUAS del Oriente

Tienen en su sistema productivo hasta cincuenta cultivos diferentes pero la tendencia es a sembrar y producir plátano, yuca, uvillas, camote, ñame, papaya, aguacate, guabas, maní de monte, pan de árbol, algodón, café y cacao.

HUAORANI

Los principales productos en una huerta huaorani son: yuca, plátano, chonta, camote, maíz, maní. Actualmente, tienen nuevos cultivos, aunque de menor producción, como el café, cacao, caña de azúcar, piña, papaya y tomate.

ACHUAR

El principal producto es la mandioca o yuca, pero también se encuentran cultivos de papa china, camote, ají, aguacate, maní, cebolla, cacao, caimito, papaya, caña de azúcar, fréjol, árboles frutales. En menor medida se hallan también algodón, plantas tintóreas y plantas medicinales y alucinógenas. Siembras de palmeras, cacao silvestre, vainilla, árbol de pan, ortiga, guaba y plantas venenosas para la caza.

SHUAR

El principal cultivo es la yuca. También se dedican al cultivo de camotes, papa china, maní, plátano y maíz. En proporciones menores, siembran calabazas, ají, tomate, cebollas, piñas, papaya, achiote, sandía, pimienta india, naranjilla, caña de azúcar, fréjol, algodón, plantas medicinales y alucinógenas (ayahuasca y maikoa). Un producto que cobra importancia es el tabaco (medicinal y ritual).

Fuente: Ethnos, Atlas Etnográfico del Ecuador, Alba Moya. Las Nacionalidades Indígenas y sus Derechos Colectivos, Conaie; Diseño Editorial / EL COMERCIO

CONTINUA ►

CONTINUACION ►

Las nacionalidades marcan la diversidad

El pueblo Shuar • Su lengua es el shuar. Vive en la parte suroccidental de la Amazonia y es conocido como un pueblo guerrero.

El pueblo Achuar • Una etnia de aproximadamente 4 500 personas. Su lengua es el achuar.

Los Cofanes o A`i • Su lengua es el a´ingae. Se encuentran en pequeños espacios en la Amazonia, en la Reserva Cayambe-Coca, en Cascales y en la reserva del Cuyabeno.

Sionas y secoyas • También están en la Amazonia y hablan paicoca y secoya, respectivamente. Se encuentran en el nororiente ecuatoriano, en las cuencas del río Aguarico y Napo.

Los huaoranis • Su lengua es el huaoterero. Es un pueblo conocido como fiero y aguerrido a la hora de la defensa de su territorio.

Los Záparos • Son un pueblo pequeño en el oriente ecuatoriano y están en peligro de extinción.

Los Tsa´chilas • Hablan el tsafiki. Viven en Santo Domingo. Su vida ha cambiado por el desarrollo económico de la región.

Los Awá • Su lengua es el awá. Es un pueblo en extinción ubicado entre los ríos Mira y San Juan en el Charchi y en San Lorenzo, en Esmeraldas.

Los Chachis y los Epera • Están ubicados al norte de Esmeraldas y Manabí. Su lengua es el aawapit y el epera respectivamente.

El pueblo Kichua • Es la mayor nacionalidad y está integrada por varios pueblos en la Sierra y en la Amazonia. Su lengua es el kichua shimi.

Indígenas harán nueva movilización

UNIV. 03 - 10 - 2000

AMBATO.– (Lucila Donoso, Enviada Especial).– La Conaie está preparando una movilización nacional para el próximo 21 de marzo, con la que los dirigentes buscan conmemorar los dos meses de los acontecimientos del 21 de enero pasado y dar mayor fuerza a la convocatoria a consulta popular.

Este es uno de los temas que se analizan desde ayer en el Taller de Definición de Líneas Políticas que se lleva a cabo en el Campamento Las Viñas, ubicado en Ambato, con la presencia de 60 dirigentes y representantes de federaciones que conforman la Conaie, presididos por Antonio Vargas y Salvador Quishpe, Presidentes de la Conaie y Ecuarunari, respectivamente.

La movilización de la Conaie coincidirá con la protesta urbana organizada por la Coordinadora de Movimientos Sociales. La reunión indígena fue convocada de manera urgente ante la aprobación de la denominada Ley Trolebús.

Vargas responsabilizó al gobierno del levantamiento ciudadano que puede producirse por los efectos de la dolarización.

En ese sentido el dirigente afirmó que la única alternativa que le quedará al movimiento indígena es "seguir tumbando gobiernos".

La Conaie postergó consulta

UNIV. 03 - 10 - 2000

AMBATO, (*Lucila Donoso, enviada especial*).– La convocatoria a consulta hecha por los indígenas ya no será el 21 de mayo sino algo más tarde, probablemente en agosto. Esta fue una de las decisiones que la Confederación de Nacionalidades Indígenas del Ecuador, Conaie, estudia entre ayer y hoy con ocasión de un taller de la dirigencia en el que se evalúan los resultados de los diálogos de ese sector con el Gobierno.

La Conaie también decidió recordar los dos meses de la movilización y golpe de Estado del 21 de enero, para lo cual prepara una movilización el 21 de marzo.

Una de las conclusiones a que llegó ayer fue que los diálogos, hasta la fecha, no han servido de nada, según Antonio Vargas, presidente de la organización.

Vargas advirtió sobre un posible gran movimiento ciudadano como respuesta a la dolarización y dijo que frente a ese tema al movimiento indígena no le queda más que "seguir tumbando gobiernos".

Indígenas

Crónicas

Serie de 6

Chimborazo y la Amazonia son mundos olvidados. En Pindoyacu, en la selva, no hay ni dispensario. En Galte Laime, en Guamote, se vive rutina de campo.

Un pueblo amazónico perdido en el tiempo

Redacción Puyo

Remontar parte de la vasta selva de la cuenca amazónica ecuatoriana es descubrir un mundo único donde los servicios básicos de una sociedad civilizada no existen.

Sus asentamientos poblacionales están dispersos y, solo en Pastaza, se estiman más de 100 comunidades indígenas de las etnias quichua, shuar, achuar, huaorani, zápara y shiwiar que están en el interior selvático de su jurisdicción.

A 300 kilómetros al suroriente de Puyo está Pindoyacu (palabra quichua que significa río Pindo). Allí habitan 40 personas entre achuar, quichuas y záparas que carecen de todo, incluso de documentos de identidad de un país del que forman parte.

Ninguno de sus habitantes está inscrito en el Registro Civil. Los indígenas de este pueblo, por lo tanto, nunca han sufragado, dice el profesor de la comuna Pascual Andy.

Asimismo, a pesar de vivir en un estado de extrema pobreza no tienen acceso a los bonos gubernamentales como, por ejemplo, el solidario. Para ingresar a la escuela se calcula su edad, como sucede con todos. Nadie conoce con certeza cuantos años realmente tiene.

Diseño Editorial / EL COMERCIO

El cuadro de salud es alarmante: "todos aquí sufren de paludismo, anemia aguda, parasitosis e infecciones respiratorias", agrega Andy. No hay un puesto de salud y menos un médico estatales. Fue la Organización de la Nacionalidad Zápara del Ecuador, Onaze, a la que pertenece, la que con apoyo de una ONG alemana, construyó hace un mes un pequeño dispensario y capacitó a un promotor de salud que trabaja dando primeros auxilios a sus vecinos a cambio de una bonificación de 100 mil sucres que paga la misma organización.

El ingreso periódico de las brigadas médico-odontológicas y de vacunación, así como del Servicio de Malaria, está suspendido desde mediados del año 99 porque el Ministerio de Salud no paga cumplidamente a Alas del Socorro, empresa prestataria del programa de ambulancia aérea.

En la escuela unidocente de Cabo Minacho hay 15 niños de primero a sexto grados a excepción de quinto que no tiene alumnos.

Su economía es de subsistencia. Sobreviven gracias a sus chacras tradicionales con productos propios de la zona como la yuca, el plátano, papa china, frutas cítricas, así como de la cacería y la pesca que no son suficientes para una dieta balanceada, según Gina Orrala, médico de la Dirección de Salud de Pastaza.

Su vida transcurre entre sus chozas de arquitectura tradicional achuar que son ovaladas y fabricadas con chontas y techos de paja (pambil) atadas con lianas, los ríos Guayusa y Pindoyacu y la selva que es su despensa y botica natural.

El teléfono, la radio, la televisión o la energía eléctrica son totalmente desconocidos. Su único medio de comunicación con el mundo exterior, del que poco o nada conocen ni les interesa, es el aéreo pero sus costos son prohibitivos para utilizarlo cuando un flete entre su comuna y Shell cuesta 327 dólares (8 175 000 sucres).

CONTINUA ►

CONTINUACION ►

A Galte Laime solo se entra en bici o mula

Eran las 05:00 del jueves dos de marzo en Galte Laime, en Guamote (Chimborazo), a más de 3 000 metros sobre el nivel del mar. Esa es la hora de levantarse para Luis Daquilema, un adolescente; para su padre y sus cuatro hermanos. Hay que llevar a pastar las ovejas, poner hierba a los cuyes, dar cebada a las gallinas o ir por agua a la llave comunal, a 50 metros de las chozas que los cobijan del intenso frío del páramo.

Él sabe que el agua no es potable, pero asegura que sus padres y los médicos, que por allí pasan eventualmente, le han enseñado a hervirla y a usar las letrinas. Pero admite, con un susurro, que, a veces, también utilizan agua del río San Vicente, que corre por la quebrada a 500 metros de allí.

Sus viviendas no son muy grandes, pero dentro del techado de paja, paredes de barro y piso de tierra, ellos se sienten en familia. En el dormitorio hay una cama para sus dos hermanos. El resto del mobiliario: herramientas, fundas y veladores desvencijados. Un solo foco ilumina la choza.

La familia se alimenta con habas, arroz, papas, cebolla y carne "cuando hay plata". Estos son los productos que los 400 habitantes de la comunidad cultivan en esa zona de colinas y pendientes cubiertas con bosques de pino, pajonales y musgos.

A las 13:00, el centro de Galte Laime parece un sitio fantasma. Solo los rebaños de borregos guiados por niños o ancianos cruzan por las empedradas y erosionadas calles. Mis padres y mi hermano mayor están cuidando los cultivos allá arriba y lo mismo hacen los demás hombres y mujeres, dice Luis señalando las colinas cobijadas por la neblina. El centro solo tiene vida cuando los 150 estudiantes de la escuela y el colegio asisten a clases; después, los maestros se marchan a Guamote o Alausí, al igual que la enfermera y el párroco.

Los demás vuelven a sus chozas muy distantes entre sí y separadas por verdes colinas y pronunciadas pendientes. El trabajo es más intenso porque todos esperan cosechar en agosto y cuando eso ocurra, saldrán a las ferias de los jueves en Guamote para vender sus cosechas y comprar harina, manteca, jabón, fideos, azúcar... Entrar o salir de Galte Laime es un sacrificio si no se tiene carro, bicicleta, mula o caballo.

La Conaie condiciona el diálogo con el Gobierno

HOY 03-11-2000

Un acercamiento con el régimen de Noboa dependerá de las respuestas que den los indios

La Confederación de Nacionalidades Indígenas del Ecuador (Conaie), evaluó el jueves y viernes, a puerta cerrada, la acción cumplida por varias organizaciones indígenas y la agenda que presentarán al Gobierno en la mesa de diálogo iniciada con el régimen del presidente Gustavo Noboa.

Son tres puntos básicos los que plantea la Conaie: no a la dolarización, amnistía para todos quienes participaron en los hechos del 21 de enero, obras de infraestructura y entrega de recursos para la contraparte, a fin de que organismos internacionales otorguen créditos para obras en favor de las comunidades indígenas, y que el plan social contenga reivindicaciones para los pueblos indios. El dirigente Manuel Imbaquingo explicó que el seminario taller convocado por la Conaie tuvo como finalidad específica la evaluación del trabajo cumplido por las instituciones indígenas y su reorientación, a fin de coordinar de mejor manera su acción.

Además, dijo, se analizó la situación político económica del país, sobre todo, se profundizó en el tema de la aprobación de la denominada Ley 'trole', que fue duramente cuestionada por el sector indígena. Al ser consultado sobre qué pasará con una ley como la 'trole' que ya está en vigencia, Manuel Imbaquingo sostiene que en el Ecuador se hace y se deshace todo con facilidad y por lo tanto "con un buen

CONTINUA ►

CONTINUACION ←

levantamiento se tumban gobiernos, se derogan leyes, todo se hace". (XP)

'En 20 años, mi día casi no ha cambiado'

HOY-03-8-2000

...Excepto que ahora Blanca Chancoso, líder indígena y actual dirigente del departamento de relaciones internacionales de la Conaie tiene un niño de nueve años, que ocupa un sitio central en su vida.

El viernes anterior a Carnaval, Blanca se levanta a las cuatro de la mañana. Deja todo listo lo que necesita su niño para ir a la escuela y sale de su casa en Otavalo para llegar hasta Quito. Son las 5:30 cuando deja Otavalo, de manera que llega justo a tiempo para una entrevista en Radio Colón a las 7:30. El desayuno es breve, pues tiene mucho que hacer en su oficina en la Conaie. Desde que llega hasta que vuelve a salir, se ve la figura menuda entrando y saliendo de las oficinas, recorriendo corredores, tomando llamadas y repartiendo trabajo.

En un lapso de dos horas, ella y Antonio Vargas conducen varias reuniones brevísimas en la oficina del presidente de la Conaie.

Entre reunión y reunión despacha muchas llamadas. "Le agradezco la invitación pero ya tengo un compromiso", repite una y otra vez. Son los pedidos tardíos para que asista o dicte charlas en actos diversos por el Día de la Mujer, una fecha que ya tiene copada.

Apenas termina de pedir que se dé trámite a ciertos papeles cuando ya es tiempo de que Blanca cumpla una visita especial a los coroneles.

Luego de este encuentro hay que apresurarse para volver a la Conaie pues un grupo de diplomáticos aguarda desde las 14:00. Y luego vienen dos ceremonias en la noche. Quizá ese, como otros tantos días, ella tendrá que pasar la noche en Quito. "Pero ayer conversé y le expliqué todo esto a mi hijo... él ya sabe", aclara esta líder indígena.

"¿Que cómo era mi dia hace 20 años?", pregunta Chancoso, "pues igual... o peor porque no teníamos computadoras ni el apoyo que tenemos ahora. Eramos menos haciendo un trabajo igual de duro. En aquél tiempo nos preocupaba sobretodo las luchas por la tierra." (NMR)

LIDERES

■ Este año, Blanca Chancoso tuvo una experiencia gratificante cuando participó en un programa para elegir mujeres líderes de una zona de Imbabura.

■ Es el segundo año que se hace esto, explicó ella, y es bueno que haya un reconocimiento a las mujeres destacadas.

■ Pero lo más interesante del acto fue, para Chancoso, cuando las lideresas elegidas "hicieron relatos de cuál había sido su proceso, en qué apoyaron a la comunidad y por qué fueron designadas".

■ Esta ceremonia, que tuvo lugar la semana pasada, eligió a 17 líderes, de otras tantas comunidades. (NMR)

Veinte años atrás, Blanca Chancoso era líder de Ecuarunari. Hoy, ella maneja las relaciones internacionales de la Conaie

El FISE con 156 proyectos a favor de los indígenas

Com.-03.-10.-2000

Redacciones Quito y Ambato

El análisis de los informes presentados por los indígenas sobre los proyectos para el desarrollo de estos pueblos (Dineib, Codempe, Prodepine y la Dirección Nacional de Salud Indígena); y las alternativas frente a la situación política y económica del país, son los temas que estudia la Conaie. Desde el miércoles y hasta esta tarde, en el complejo Las Viñas, cantón Ambato, se reúnen más de 90 dirigentes de este movimiento.

Antonio Vargas, presidente de la Conaie, llegó al lugar a las 12:00 de ayer, y antes de ingresar a la cita ratificó que el diálogo con el Gobierno continúa. Pero, más allá de las conversaciones, quieren que se planteen soluciones a la crisis. "No nos estamos preparando para un levantamiento indígena, pero sí advertimos que quienes dieron paso a la propuesta (dolarización de la economía) son los responsables del caos que se puede dar en el país", dijo.

Y aclaró que están a la espera de que se empiecen a cumplir los compromisos que se han acordado con el Gobierno. Estos tienen relación con la ejecución de las actas firmadas durante la administración de Jamil Mahuad, así como la entrega de recursos para obras de educación, salud, infraestructura, etc.

Respecto a la entrega de recursos para obras en las comunidades indígenas, el Fondo de Inversión Social (FISE) señaló que están por firmar un nuevo convenio con la Conaie (ver entrevista).

Pero este no es el único paso. Adicionalmente se concluirá con una serie de proyectos que están en marcha. Según esta organización gubernamental, hay al momento 45 iniciativas en ejecución, 111 en proceso, esto sin contar con las 47 que fueron concluidas hasta el 29 de febrero pasado. Esto da un total de 203 programas.

Estos se desarrollan en al menos 17 provincias e incluye equipamiento e infraestructura. Según un reporte del FISE, las comunidades beneficiadas fueron: Chachi-Épera, Caranqui-Natabuelas-Otavalo-Cayambis, Quichua-Siona-Secoya-Cofane-Shuar, Quitu-Cayambi, Awa, Panzaleo, Tsáchila, Chimbuleo-Quisapincha-Salasaca, Guaranka, Puruhae, Shuar, Achuar, Saraguro, entre otras.

Vargas también dijo que aún no han determinado fecha para la realización de su consulta popular. Esta abordará tres tema: la amnistía para los militares y civiles que participaron en la asonada del 21 de enero, la no dolarización de la economía y el descongelamientos total de los fondos. "La consulta podrá realizarse en agosto o en otra fecha, pero lo importante es que se haga. Eso dará unos meses para evaluar la aplicación de la dolarización".

La entrevista del día

José Luis Ortiz

DIRECTOR DEL FISE

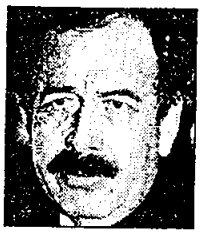

El convenio con la Conaie se afina...

¿En qué consiste el convenio que firmarán con la Conaie en los próximos días?

El convenio es general. La relación entre el FISE y la Conaie es de supervisión, coordinación y seguimiento del trabajo que el Fondo hace con las comunidades. En el documento no se establece de manera concreta los recursos que se van a dar a la Conaie, ni bajo qué programas específicos se va a trabajar.

¿Eso significa que las comunidades tienen que presentar un proyecto puntual y ustedes lo financian?

Exactamente. A partir de la propuesta de la comunidad, el FISE da paso a los proyectos, los canaliza. Así funciona este Fondo.

¿Cuándo firmarán el documento?

Estamos afinando el documento. Uno similar se suscribió en abril del año pasado. Este nuevo servirá también para articular el trabajo de los diversos organismos del sector público con la Conaie, y dentro de ellos el papel que va a desempeñar el FISE.

¿Este es uno de los acuerdos que se firmó en el gobierno de Mahuad y que nunca se ejecutó?

Así es. Y no se ejecutaron por los problemas políticos. Había una movilización social constante y los nexos operativos con el Gobierno se cortaron, porque las protestas eran justamente contra ese régimen. No hubo falta de voluntad del FISE ni de la Conaie en que esto no se cristalice el año pasado.

¿Firmarán un documento similar con la Federación Nacional de Organizaciones Campesinas, Fenoc?

Sí, la idea es que las organizaciones tengan una participación directa. Este se concretará también en los próximos días. Pero, adicionalmente, estamos negociando un convenio concreto con el Municipio de Guamote, presidido por el alcalde Mariano Curicama, que es un líder indígena importante en Chimborazo. Él se ha acercado a nosotros para manifestarnos su deseo de trabajar de manera conjunta con el FISE. También estamos acercándonos a la Iglesia, a las Fuerzas Armadas, para que haya una participación sistemática en el trabajo social, en la ejecución de los programas de esta área.

Los indígenas presionan a Noboa

INFORME La dirigencia de la Conaie exige explicaciones al Presidente sobre la "imposición de la dolarización". Los talleres y la asamblea general que realizaron entre miércoles y viernes fueron a puerta cerrada. Ni siquiera permitieron el ingreso del coordinador del Gobierno para el diálogo, Ramón Torres. Quieren hablar con el Presidente.

Com_03_11_2000 *Redacción Ambato*

Los dirigentes indígenas decidieron ayer exigir una reunión con el presidente Gustavo Noboa para la próxima semana. El objetivo será pedirle explicaciones sobre "la imposición de la dolarización al pueblo ecuatoriano". No descartaron un levantamiento indígena y ratificaron que avanzarán y reforzarán la consulta popular que prevén realizarla entre junio y julio de este año.

Antonio Vargas, presidente de la Conaie, y Salvador Quishpe, presidente de Ecuarunari, lideraron los talleres y la asamblea general que se realizaron entre miércoles y viernes. Ellos decidieron alternar sus declaraciones para evitar contradecirse, según dijeron.

En estos talleres participaron más de 90 delegados que llegaron la tarde y noche del miércoles desde las tres regiones del país. La reunión se realizó en el complejo de Las Viñas, ubicado a 40 minutos al nororiente del centro de Ambato, en una zona donde solo es posible llegar en vehículo particular.

Los diálogos se realizaron en privado. En ningún momento aceptaron la presencia de los representantes de los medios de comunicación. Dos fueron los objetivos de la reunión: el análisis de los informes presentados por los miembros de la Conaie sobre los organismos que manejan temas indígenas y la situación política y económica del país, para ofrecer alternativas y críticas al Gobierno.

Durante la primera fase de los talleres, los representantes de la Dirección Nacional de Educación Intercultural Bilingüe (Dineib), el Consejo de Desarrollo de las Nacionalidades y Pueblos del Ecuador (Codenpe), el Programa de Desarrollo de Pueblos Indígenas (Prodepine) y la Dirección Nacional de Salud Indígena, presentaron los informes de labores del último año y escucharon opiniones de los delegados.

Sin embargo, desde las 12:00 de ayer, se instaló la asamblea general en la que solo participaron unos 35 líderes indígenas, presididos por Vargas y Quishpe. Se analizó la posibilidad de cambiar a las cabezas de las instituciones indígenas y definieron nuevas líneas políticas para el corto plazo. Estas tienen relación con la realización de la consulta que abarcará tres temas: la amnistía de los coroneles que participaron en la asonada del 21 de enero, el descongelamiento de los depósitos y el rechazo a la dolarización.

A las 15:30, mientras los líderes indígenas hablaban sobre estos puntos, arribó a Las Viñas, Ramón Torres, coordinador del diálogo nacional. Llegó con la idea de conocer de primera mano las resoluciones de los indígenas y luego transmitirlas al Presidente de la República, Gustavo Noboa.

A Torres tampoco le permitieron quedarse en la reunión y él decidió pasearse por el complejo deportivo del ex Dinader hasta las 16:20, cuando terminó la asamblea y se permitió su acceso y el de la prensa, al segundo piso, donde se realizaba la cita. Vargas se despedía de los últimos dirigentes y se negó a dar declaraciones asegurando que Quishpe fue delegado para hablar con los periodistas. El enviado del Gobierno Nacional continuó aguardando una entrevista con Vargas y tampoco ofreció declaraciones.

Luis Maldonado, presidente del Codenpe, quien participó en los talleres, sostuvo que no se puede hacer una oposición ciega y que seguirán adelante con su papel de intermediarios entre el Gobierno y los indígenas. "Nuestro papel para estos días será empezar un debate interno con técnicos y consultores que nos aclaren el tema de la dolarización. Buscaremos hacer propuestas", dijo, aunque reconoció que la posición que adopte la Conaie será positiva desde cualquier punto de vista. Puede ser crítica ante un modelo duro, afirmó.

CONTINUA ►

CONTINUACION ←

Para la próxima semana y dentro de las conversaciones con el Gobierno, se espera que se concrete la firma de varios acuerdos. Estos tienen relación con proyectos de desarrollo para las comunidades en las áreas de salud, educación, vivienda, trabajo, tierras, entre otros, que quedaron pendientes desde el gobierno de Jamil Mahuad. También deberán entregar al Gobierno la lista de las fundaciones, organizaciones no gubernamentales, comunidades indígenas y demás entidades que mantengan programas de desarrollo para estos pueblos, para que se estudie el descongelamiento de sus recursos.

El diálogo con los sectores sociales está roto

Luego de conocer la sanción del Ejecutivo a la Ley Fundamental para la Transformación Económica (Trolebús), la Coordinadora de Movimientos Sociales (CMS) acordó dos acciones: romper el diálogo con el Gobierno y plantear la inconstitucionalidad del cuerpo jurídico. Estas decisiones fueron adoptadas, el jueves en la tarde, luego de una reunión.

El domingo pasado, Napoleón Saltos, coordinador de la CMS, dijo a este Diario que para mantener el diálogo era necesario que el Gobierno dé una muestra de buena voluntad. El veto parcial a la Ley era esa señal. Y como este requisito no se cumplió y, a criterio de la CMS, la situación se agravó con la entrega de nuevos créditos, por parte de los organismos internacionales, no hay sentido de hablar con el régimen. Para la Coordinadora estos créditos se otorgarán a condición de eliminar los subsidios al gas, gasolina y electricidad; acelerar la privatización de recursos petroleros y eléctricos; y, castigar a quienes participaron en las jornadas del 21 de enero.

La demanda de inconstitucionalidad de la Ley será presentada el miércoles ante el Tribunal Constitucional (TC). Previo a esto, la CMS espera contar con un apoyo de la Confederación de Nacionalidades Indígenas del Ecuador (Conaie), quienes decidirán su apoyo a la medida, este martes.

La fecha del primer paro contra el gobierno de Noboa es el 21 de marzo, pero las movilizaciones empiezan a tomar forma. Hoy, a las 09:00, se reinstala el parlamento de Pichincha en la Politécnica Nacional. El objetivo: determinar las acciones en contra de la Ley Trolebús y la aplicación de la dolarización. Este es un primer paso, antes de que, progresivamente, se reinstalen los parlamentos en las provincias.

Hoy también se inicia una campaña de reinstalación de las mesas para la recolección de firmas a fin de convocar la consulta popular, planteada por la Conaie en contra de la dolarización. Una caravana motorizada, recorrerá el sector sur de Quito, desde las 13:00, y el domingo lo hará en el norte de la ciudad. Un proceso similar se impulsará en el resto del país. La CMS señaló que la fecha para la consulta popular aún no está definida y que su anuncio dependerá de los efectos que cause la dolarización.

Salvador Quishpe

PRESIDENTE DE LA ECUARUNARI

La dolarización fue impuesta

¿Por qué sostienen que la aprobación de la Ley Trolebús y la dolarización fueron impuestas?

El Presidente sabía de nuestra oposición y, por ello, exigiremos respuestas sobre estas imposiciones.

¿Van al diálogo con el ánimo de buscar soluciones?

Si hay una respuesta positiva en el tema de la libertad de los coroneles y los acuerdos previos, es posible que se mantengan las conversaciones, de lo contrario es probable que el diálogo se rompa.

¿Romper el diálogo significa otro levantamiento indígena y otro Presidente derrocado?

Hemos convocado a una asamblea general para el 3 de abril para analizar las respuestas del Gobierno y en función de eso tomaremos una decisión.

¿Pero la dolarización ya está implementada?

Sí, pero el Gobierno debe saber que es una imposición y eso le costará algunos elementos de estabilidad política para él.

¿Y los beneficios sociales anunciados por el Gobierno no mitigarán en algo sus decisiones?

Esos son derechos que el Estado tiene la obligación de dar a los ciudadanos y los indígenas organizados.

¿Si los acuerdos previos no se cumplen, por ejemplo el Prodepine, será motivo de un levantamiento?

Con mayor razón el movimiento indígena tomará medidas, porque, por ejemplo, el Prodepine es una política de Estado y no de Gobierno con financiamiento del BID por 50 millones de dólares.

¿Usted no cree que la consulta ha perdido fuerza?

De ninguna manera. Seguimos recogiendo firmas y el 3 de abril realizaremos un balance general y, posiblemente, ese día fijaremos una fecha para la consulta. Estimamos entre junio o julio.

¿Cuál de las dos medidas aplicarán para presionar: la consulta o el levantamiento?

Las dos cosas, si el Gobierno no escucha los criterios de los pueblos indígenas y de los ecuatorianos.

Indígenas y CMS a movilización el 21

UNIV.-03-12-2000

QUITO.– El Parlamento de los Pueblos de Pichincha, que integran la Conaie y la Coordinadora de Movimientos Sociales (CMS), ratificó ayer la suspensión del diálogo con el Gobierno, el respaldo a la convocatoria a una consulta popular y las movilizaciones del 21 de marzo.

El trabajo en comisiones –durante la reunión de ayer– se concentró en el análisis de la postura respecto a la situación política nacional y provincial, la elaboración de un plan estratégico y la organización de la campaña de recolección de firmas para la consulta popular planteada por la Conaie.

Napoleón Saltos, ex diputado por Pachakutik, informó que las protestas del 21 de marzo se concentrarán en cinco objetivos: detener la aplicación de la ley trolebús y la dolarización, la libertad a los militares detenidos por su participación en las movilizaciones de enero, la devolución de los fondos congelados, el rechazo a la privatización del seguro social campesino y exigir una reforma a dicho sector y una lucha efectiva contra la corrupción.

En horas de la tarde, los participantes en el Parlamento realizaron una caravana motorizada que recorrió la zona sur de la capital.

Crearán el Condepmoc

Organizaciones campesinas, gremiales y sectores sociales de Guayas, Los Ríos y Manabí se reunirán hoy en Salitre a fin de formar el Consejo de Desarrollo de los Pueblos Montubios de la Costa (Codepmoc).

Este ente, según Salomón Mosquera, secretario del Movimiento Campesino Solidaridad, estará adscrito a la Presidencia de la República.

A través del Codepmoc se planificará y ejecutará el desarrollo social y productivo del agro costeño. A más de la creación de este organismo, en la sesión prevista para las 10h00 se tratará la consolidación del movimiento campesino; el planteamiento al Gobierno de una política de desarrollo agropecuario y la presentación de la recolección para la consulta popular.

Pacari: Pachakutik presentará demanda en TC a Ley Trolebús

TEL-03-12-2000

La segunda vicepresidenta del Congreso Nacional, Dra. Nina Pacari Vega, reiteró ayer la oposición que mantiene Pachakutik sobre la Ley Fundamental para la Transformación Económica del Ecuador.

Pacari dijo que en el transcurso de los próximos días presentarán ante el Tribunal Constitucional (TC) una demanda de inconstitucionalidad de la referida ley, una vez que ésta fue aprobada por parte del presidente de la República, Dr. Gustavo Noboa Bejarano.

Aseguró que la demanda de inconstitucionalidad a la referida ley será presentada con o sin el respaldo de los demás bloques políticos de minoría; no obstante, "se mantiene abierta la posibilidad de hacer este petitorio de manera conjunta".

Sobre las medidas de hecho que los movimientos sociales anuncian para el 21 del corriente en el País, aclaró que la Confederación de Nacionalidades Indígenas del Ecuador (CONAIE) aún no ha determinado de manera exacta la fecha a iniciar sus acciones, por lo cual habrá que esperar los pronunciamientos al respecto.

No obstante, Pacari insistió que sobre el tema de la dolarización Pachakutik ha sido muy claro en su posición, en el sentido que va a generar mayores problemas, mayores inestabilidades y conflictos sociales, porque el sistema lo que termina es privilegiando a los que más tienen y no al 80 por ciento de la población.

Recordó que su bloque ha estado coordinando siempre estas actividades, por lo cual los puntos de vista planteados ya se han expuesto con anterioridad.

Los indígenas en

CONTINUA ►

CONTINUACION ►

América tienen propuestas comunes

Com-03-12-2000

La organización indígena, sus demandas y proyecciones son similares en América Latina. Por un lado está el reclamo ante una pobreza creciente. Por otro, la necesidad de participación política sentada sobre el reconocimiento a las diferencias, de la multinacionalidad y de los derechos constitucionales. Ecuador, Perú, Bolivia, Colombia, han tenido la misma historia y los mismos problemas. Con algunos matices que se dejaron ver, durante dos días, en el foro Pueblos Indígenas hacia el siglo XXI, que se realizó en la Flacso.

En la historia de los movimientos indígenas hay factores similares: marginalidad, explotación, lucha de tierras. Y un movimiento indio que poco a poco gana espacios en el ámbito político.

En Bolivia -se sabe- el movimiento indígena ha tenido grandes avances, sobre todo en lo que significa participación dentro del sistema democrático. Es decir, cada vez es más numerosa la cifra de funcionarios indígenas en las esferas del poder. Estos logros son producto de años de lucha y de un espacio llamado descentralización, que ahora, recoge sus frutos.

En Colombia, según la ponencia de Esther Sánchez, la Constitución de 1991 provoca una ruptura y se convierte en un avance para el reconocimiento de la diversidad étnica y cultural del país.

En Perú, según explica Sinesio López, la discusión ya no es sobre los pueblos indígenas, como en los años sesentas, donde las elites promulgaron políticas sociales, sobre todo educativas, sino sobre la gran brecha entre ricos y pobres.

En Ecuador el proceso es complejo. El movimiento indígena ha venido tomando fuerza desde hace 10 años: primero con reivindicaciones que tenían que ver con la tenencia de la tierra y con los derechos colectivos. Poco a poco las demandas se conviertieron en un proyecto político llamado de refundación del Estado, que se hizo visible en los acontecimientos del 21 de enero.

Como denominador común en estos países surgen las demandas sobre derechos linguísticos, autonomía regional, representación política, curriculum educativo, reivindicaciones territoriales y las política de inmigración y de naturalización.

El foro dejó ver lazos y preocupaciones comunes, sobre todo, en el ámbito de la democracia participativa y de la necesidad de cambios de modelo administrativo. Esta página recoge fragmentos de tres ponencias.

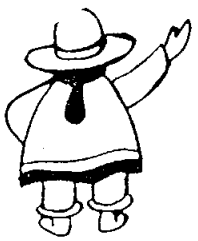

Bolivia

María Eugenia Choque

TALLER DE HISTORIA ORAL ANDINA

La irrupción del sindicalismo campesino en el escenario social y político boliviano se gestó en las postrimerías de la Guerra del Chaco, en algunas localidades donde el sistema de hacienda estaba en descomposición y, en regiones donde había una fuerte pugna por la tierra y la liberación de la servidumbre, cobró mayor fuerza con la Revolución de 1952.

A pesar de la fuerza con que irrumpió el sindicato campesino, no logró prender en tierra fértil; el liderazgo carecía de legitimidad y los ayllus continuaban en el camino de la tradición. Sin embargo el desprestigio hacia la organizacion del ayllu, fue creciendo a traves de la difusion que el mismo sindicato y ONGS realizaban.

El pueblo indígena fragmentado ofrece una penosa visión de la división interna y del enfrentamiento faccionalista.

La historia del movimiento indígena de estos últimos años se sintetiza en la lucha por la defensa de la tierra.

CONTINUA ►

CONTINUACION ►

Los derechos para los indígenas de los Andes parecen estar destinados a quedar en letra muerta debido a que la supuesta organizacion matriz de los indigenas de tierras altas (la Confederación Sindical Única de Trabajadores Campesinos de Bolivia) no sale de su antigua concepción sindical y campesina, lo que le impide formular demandas colectivas como pueblo indígena; por otro lado, por razones políticas el Estado, a través de las dos útlimas administraciones de gobierno, ha establecido una conducta política que solo identifica pueblos indígenas en tierras bajas; la inversión estatal y cooperación internacional son dirigidas en exclusividad hacia esa parte.

Perú

Sinesio López Jiménez

UNIVERSIDAD CATÓLICA DE PERÚ

La sociedad y el Estado del Perú actual no son multinacionales sino principalmente poliétnicos. Las demandas y el tratamiento de la multiculturalidad no se canalizan a través de la autonomía ni la representación particular sino mediante el reconocimiento de ciertos derechos especiales tales como el respeto a los valores culturales y a las tradiciones de indígenas y cholos. En la conciencia actual de los ciudadanos ya no son la raza ni la etnia las principales fuentes de discriminación sino la desigualdad económica y social.

En un país con una enorme heterogeneidad cultural como el Perú no son suficientes las estrategias políticas para construir la ciudadanía y la democracia. Ha sido necesario apelar también a las estrategias específicamente culturales que han permitido ciertos acercamientos y el establecimiento de algunas políticas de reconocimiento.

La democratización ha asùmido un carácter más social que político. Esto significa que los derechos demandados han sido los sociales más que los políticos, no como producto del incremento del bienestar como sucedió en los casos clásicos, sino debido a la pobreza. Las clases populares han reivindicado algunos derechos civiles que tienen que ver con la esfera socio-política. No todos los peruanos son ciudadanos por igual y en el mismo nivel: Unos peruanos son más ciudadanos que otros.

Colombia

Esther Sánchez

ANALISTA DE COLOMBIA

En los últimos años se ha venido adoptando la nueva Constitución Política de ese país que consagra el principio de diversidad étnica y cultural de la Nación. Esta no es una declaración puramente retórica sino que constituye una proyección en el plano jurídico del carácter democrático, participativo y pluralista de la República y obedece a la "aceptación de la alteridad ligada a la multiplicidad de formas de vida y sistemas de comprensión del mundo diferente de los de la cultura occidental".

Los derechos propios, expresión de pluralismo jurídico que regulan la vida social de los pueblos indígenas de Colombia, son diferenciables por las normas, procedimientos y autoridades, así como por el tipo de casos o situaciones que regulan. Las normas diversamente distintas, son manifestaciones de carácter social, religioso o mágico, que guían el comportamiento, cumpliendo la función de restringir y reprimir las desviaciones. Estas normas que deben estar garantizadas, son consideradas jurídicas por la coacción que pueden realizar individuos o grupos socialmente reconocidos.

El Estado ha cedido de forma muy significativa a las demandas de las comunidades indigenas como sujetos colectivos, es decir, para ser protegidos, fundamentalmente respetándoles la vida y la integridad como sujetos colectivos no solo biológicamente, sino la cultura alterna que ellos representan.

Montubios dan plazo a Noboa

UNIV. 03. 13. 2000

SALITRE, Guayas.– En este cantón, conocido como "la capital montubia", unos seis mil campesinos de diversas comunidades, recintos y cantones aledaños, aseguraron que están dispuestos a organizarse y permanecer unidos para lograr la solución de sus problemas, y que incluso saldrán a tomarse las carreteras si el Gobierno no viabiliza sus peticiones.

La concentración fue convocada por el Movimiento Campesino Solidaridad, que busca el respaldo a su propuesta de que, en esta semana, el Gobierno se pronuncie favorablemente a la creación del Codepmoc, esto es, un Consejo de desarrollo de los pueblos indígenas de la Costa, similar al Codenpe de los indígenas.

Y es que durante las diversas intervenciones, los dirigentes insistieron en destacar a los indígenas como ejemplo de lo que se puede lograr con organización y unidad, y en reiterar que los pueblos campesinos de la costa también lo pueden conseguir.

Las posturas y acciones también son similares: Una oposición total a la dolarización, convocatoria a una consulta popular para pedir la salida de los actuales diputados y rechazo a la injerencia de los partidos políticos.

El presidente de Solidaridad, Luis Alvarado, anunció además que ese movimiento campesino estaba a punto de suscribir con Petroecuador un convenio para asignar la venta y distribución de gas a las comunidades. Dijo que además había otro convenio con el FISE, (Fondo de Inversión Social del Estado) para la construcción de caminos vecinales.

Usando un lenguaje popular, directo y vehemente, Alvarado aseguró a los campesinos que si permanecen unidos y están dispuestos a luchar tomándose las carreteras, el Gobierno no podrá elevar los precios de los combustibles.

Más aún, advirtió que si el Presidente Gustavo Noboa insiste en mantener las medidas del régimen anterior, "también en julio nos levantaremos para botarlo".

MASIVA CONCENTRACION EN LA CAPITAL MONTUBIA

- **Un indígena** fue una de las figuras centrales de la reunión: Luis Maldonado, titular del Consejo de Desarrollo de las Nacionalidades y Pueblos del Ecuador (Codenpe) y del Fondo Indígena Latinoamericano.
- **Maldonado aclaró** que no era dirigente de la Conaie, como fue presentado inicialmente, pero destacó que la clave de las conquistas indígenas residía en la organización y respaldo a los dirigentes.
- **El dirigente** Luis Alvarado criticó duramente a los diputados y alcaldes. Solo exceptuó a Zenón Chica y Luis Palma, de El Empalme y Palestina, presentes en la reunión.
- **¿De dónde sacaron tanta gente?** se preguntaban varios periodistas al ver la cantidad de concurrentes, que ya la hubiera deseado tener cualquier candidato.
- **Caminando o en camionetas** llegaron cientos de campesinos, a pesar del mal estado de la vía hacia Salitre, la lluvia de la noche anterior y el terrible calor de ayer.
- **Frente a la tarima** ubicada en la calle 24 de Mayo, alzaban decenas de carteles con los pedidos de los lugares de donde procedían, entre ellos caminos vecinales, canales de riego, precios justos para sus productos y créditos para sembrar.

Conaie cambia su estructura interna

UNIV. 03. 13. 2000

AMBATO, (*Lucila Donoso*).– La Conaie pretende convertirse en el Consejo de Nacionalidades y Pueblos Indígenas del Ecuador. El objetivo es que la organización tenga una estructura descentralizada y más efectiva que la actual.

Este cambio, que se viene anali-

CONTINUA ►

CONTINUACION ►

zando desde hace varios meses, se discutió durante el taller de 'Definición de líneas políticas' que se llevó a cabo el jueves y viernes en el campamento Las Viñas en Ambato.

La reestructuración del máximo organismo de los indígenas parte desde el cambio en el interior de las mismas comunidades.

Ahora cada sector cuenta con más de un dirigente. Aparte del curaca o presidente del cabildo, que ha estado ligado a la Conaie, también hay dirigentes de mujeres, educativos, juveniles, de deportes.

La idea de esta reestructuración es que el curaca sea el centro para la coordinación de todas las actividades ya que es quien tiene el conocimiento global de las necesidades de la comunidad.

Alrededor de él estarán varios asesores en temas de género, juventud y educación.

Ese mismo mecanismo se espera concretar a nivel macro en el denominado Consejo de Nacionalidades y Pueblos. Es decir que exista una instancia con pocos dirigentes que sea la que coordine directamente con los presidentes de los cabildos de las comunidades.

En ese sentido, al finalizar el taller, los indígenas decidieron que las instituciones públicas en las que participa la Conaie entren también en una reestructuración.

Esta decisión busca que el Consejo de Desarrollo de Nacionalidades y Pueblos del Ecuador (Codenpe), Prodepine, la Dirección de Educación Bilingüe y de Salud focalicen su trabajo según los preceptos que dicta la nueva Constitución.

Es decir que continúen en la misma línea que han trabajado hasta ahora, pero con mayor énfasis en la consolidación de los derechos de los pueblos y nacionalidades que se incluyeron en la Carta Magna.

En ese sentido, Luis Maldonado, secretario ejecutivo del Codenpe afirma que ellos continuarán en la búsqueda de decisiones a nivel gubernamental en cuanto al desarrollo del sector indígena.

Uno de los principales objetivos de este organismo para los próximos meses es lograr la creación del Fondo Indígena.

La idea es contar con un fondo fiduciario para los proyectos de desarrollo del sector indígena.

Estas instancias presentarán el 3 de abril un informe a base del cual se tomarán nuevas resoluciones sobre el tema.

Cuestionan la Ley Trolebús

TEL-03-13-2000

Los sectores y movimientos sociales que integran el Parlamento de los Pueblos del Ecuador presentarán en los próximos días ante el Tribunal Constitucional (TC) una demanda contra la Ley Trolebús, dijo el dirigente de la Coordinadora de Movimientos Sociales (CMS) y vocero del Parlamento de los Pueblos del Ecuador, Lcdo. Napoleón Saltos Galarza.

Saltos manifestó que frente al desgaste del Congreso Nacional y a la ilegitimidad del Ejecutivo hay un nuevo poder que se expresa en la representación de 114 diputados.

"Soberanamente hemos decidido desconocer la Ley Trolebús y vamos a llevar a cabo todas las acciones para que sea declarada inconstitucional y derogarla a través de la consulta popular", afirmó.

"Vamos a avanzar en la libertad de los policías y militares detenidos, si es que el Gobierno sigue en su insensibilidad será el pueblo el que los libere a través de la consulta popular", añadió.

Comentó que los sectores sociales se comprometieron a presentar hasta el 21 de abril, cinco millones de firmas para convocar a la consulta popular.

Según Saltos, es imperativa la necesidad que se devuelvan todos los fondos congelados, "no vamos a permitir que a través de una serie de maniobras de este gobierno se siga dilatando la entrega de estos fondos, siga incumpliendo la disposición constitucional y siga sobre todo engañando al pueblo, especialmente a los sectores más necesitados".

Movilizaciones

Indicó que el sábado ratificaron el compromiso para que sea el pueblo el que asuma la responsabilidad y el futuro del Ecuador, su dignidad y su soberanía.

"Vamos a desarrollar una movilización y convocamos al pueblo de Quito para el 21 de marzo, desde las 10h00, en el parque El Arbolito... Vamos nuevamente a conmemorar el segundo mes de la gesta del 21 de enero, los políticos tradicionales han fracasado, es la hora del cambio, de la transformación y refundación de la República", enfatizó.

Asimismo, anunció que a través de su equipo de juristas presentará oportunamente la demanda de inconstitucionalidad basado en seis puntos.

Enfatizó que con la intervención de los colegios de Economistas se demostrará la inviabilidad económica de la Ley Trolebús.

"El 80 por ciento de la población se ha pronunciado contra la Ley Trolebús, porque sabe que significa elevación de costos y destrucción de la economía. Esta ley significa un neofascismo económico que llevará al País a la catástrofe total y la convulsión social", opinó.

Dio a conocer que en los próxi-

CONTINUA ►

CONTINUACION ►

mos días presentarán un programa de reactivación productiva de la economía, para el control de la especulación y la fuga de capitales.

Señaló que si no se vence a la corrupción no hay posibilidad de hablar de una nueva economía y una nueva democracia.

Quito-Redacción • El Telégrafo

Indígenas Informe Serie de 6

Los primeros protestantes llegaron en los 70. Luego crecieron, sobre todo en la Sierra. Los enfrentamientos iniciales se transformaron en colaboración y tolerancia.

El repunte evangélico dividió a los indígenas

Com-03-13-2000

Redacciones Quito, Cuenca e Ibarra

Aunque no fue una guerra, hubo enfrentamientos, sangrientos en muchos casos. Los unos con la Biblia, los otros enarbolando la cruz, dividieron a la comunidad indígena ecuatoriana que, aunque maltrecha y marginada, había mantenido la unidad hasta ese momento.

La llegada de las iglesias protestantes (luteranas, anglicanas, calvinistas) y la infinidad de sectas evangélicas (pasan de 250) al seno de las comunidades indígenas acabó con el mensaje cristiano de "amaos los unos a los otros". La primera oleadá evangélica importante irrumpió a inicios de los 60 y, casi inmediatamente, empezaron los problemas entre católicos y "protestantes", genérico con el que se identificó a quienes profesaban cualesquiera de esos cultos.

El caso del poblado cotopaxense de Maca Grande, donde los militares dispararon a los comuneros católicos bajo influencia de indígenas evangélicos que denunciaron un incendio que no existió, fue sonado: terminó con un militar y un indígena católico muertos. Este suceso del 20 de noviembre del 83, fue el detonante de conflictos posteriores: Yurajcruz, Tisaleo, Quisacacha, Palmira...

El aparecimiento evangelizador de las sectas paracristianas en los 80 completó la avalancha. La Iglesia de los Santos de los Últimos Días, los Testigos de Jehová y los Adventistas armaron el rompecabezas religioso, donde cada una de las iglesias lucha palmo a palmo y puerta a puerta por sumar fieles para su causa.

El abandono, la pobreza, la ignorancia y la desmotivación en los que se hallaban las agrupaciones indígenas, de la Sierra y de la Amazonia, fueron campo fértil donde las iglesias evangélicas sembraron y cosecharon; en menos de diez años tenían 350 mil creyentes. Hoy, según el último censo indígena, explica Basilio Molán, secretario general de la Federación Ecuatoriana de Indígenas Evangélicos (Feine), el 62 por ciento de la población indígena es evangélica.

El auge evangélico significó una época de vacas flacas para la Iglesia Católica. Y aunque las cifras de la deserción de la Curia son más bajas que las de la Feine, el crecimiento evangélico es innegable, sobre todo en provincias como Bolívar, Chimborazo, Cotopaxi y Cañar. El caso de Chimborazo es sintomático: se estima que en esa provincia el 60 por ciento de la población indígena es evangélico. Los cantones con más adeptos son Colta, Chunchi, Guamote y Tixán.

En Imbabura apenas 16 mil de los 386 mil imbabureños profesan una religión distinta a la Católica. En Tungurahua, el 37 por ciento es evangélico; en Cotopaxi el 42 por ciento. En Pichincha, el 20 por ciento de indígenas no es católico.

La penetración evangélica en la Amazonia se valió de otra herramienta: las misiones culturales inter-étnicas. El ca-

CONTINUA ►

CONTINUACION ►

so más ejemplificador lo desarrolló en Limoncocha, provincia de Napo, centro de la etnia quichua amazónica, el Instituto Lingüístico de Verano. ¿Cómo logró captar adeptos el laberinto religioso evangélico? Gabriel Pichasaca, relacionador institucional de la Feine, fija cuatro pautas: los desarrollos eclesial, jurídico-político, social e intercultural.

Existen 2 000 iglesias evangélicas repartidas en todo el territorio indígena de Ecuador. Estas iglesias están organizadas y son de tipo comunal, cantonal, provincial y federativo. En lo que se refiere a la cuestión social, la Feine maneja, desde 1980, la Cooperativa de Ahorro y Crédito Minga Ltda., que ofrece préstamos blandos a los agricultores y empresarios indígenas. La difusión cultural, en cambio, se realiza por medio de la radio. La Feine tiene estaciones en todas las provincias: La Voz de Ayech, en Colta, Chimborazo; Radio Runatacuna, en Cotopaxi; El Buen Pastor, en Saraguro, Loja; Filadelfia, en Guayaquil...

La Iglesia Católica no se quedó cruzada de brazos y se dedicó a recuperar el espacio perdido. ¿Con qué herramientas? El trabajo pastoral de base, con énfasis en la educación y la ayuda, tanto física como espiritual, de los indígenas necesitados. La labor de monseñor Proaño con las comunidades chimboracenses es ejemplificadora. La cruzada de redención católica tuvo tres frentes: las congregaciones salesiana y capuchina y las organizaciones seglares apoyadas por la Curia. Los salesianos dirigieron su acción hacia las comunidades serranas de Cotopaxi, Pichincha y Bolívar y las amazónicas, donde predominan las etnias Shuar y Achuar. Los capuchinos se centraron en la región nororiental de la Amazonia, donde viven las etnias Huaorani, Cofán y Secoya.

Juan Botasso, sacerdote salesiano, explica la labor desplegada por su congregación. Cumple una tarea de apoyo y de educación intercultural. Cuentan con escuelas radiofónicas bilingües -el centro de difusión es Sucúa-, cooperativas de salud y de desarrollo, orientadas a la comercialización de los productos nativos. El servicio aéreo-misional, que tiene tres avionetas y más de 100 pistas a lo largo de la cordillera del Cutucú es clave. Los indígenas favorecidos son 35 mil shuar y 5 mil achuar en el lado ecuatoriano y similar número en el Perú.

En la Sierra, los salesianos abrieron centros culturales en Zumbagua y Tigua, junto a cooperativas de desarrollo en Bolívar y Pichincha para dar créditos a productores de alimentos como queso y hongos. Algunas poblaciones beneficiadas con esta política son Salinas en Bolívar y Cayambe, Cangahua y Olmedo en Pichincha. Un punto clave de la obra salesiana es la Hospedería Campesina, de Quito (La Tola), que da hospedaje y comida diarios a 400 indígenas indigentes que han migrado a la capital por trabajo. El área de influencia salesiana es de 30 mil personas en Cotopaxi, 30 mil en Pichincha y 40 mil en Bolívar.

Cifras y proyectos

Con 22 años de actividades, el Centro de Educación y Capacitación del Campesinado del Azuay (Ceca), de la Arquidiócesis de Cuenca, impulsa programas de desarrollo para las comunidades del Austro. Su acción incluye: construcción de soluciones habitacionales, formación de microempresas, dotación de sistemas de agua, integración de cooperativas de ahorro y de unidades de producción, comercialización de productos, incluso en el exterior...

Ceca lo preside Alberto Luna Tobar. Hernán Rodas, vicario de Paute y director ejecutivo, asegura que en la tarea de coordinación está un equipo de 12 profesionales. La entidad ha trabajado en la zona semitropical del Azuay: en Pishilí, Ponce Enríquez, Pucará y Shagli. Desde 1992 el centro de operaciones del Ceca se estableció en Paute, donde residen 24500 habitantes en 7 parroquias. ¿Qué han hecho en ese cantón? Aparte de la colaboración ciudadana en la mitigación de la catástrofe de La Josefina, se creó un plan de desarrollo regional. Participan población y municipios.

La ayuda internacional, que llega vía organizaciones religiosas alemanas y holandesas, así como los aportes estatales, han permitido a la Curia cuencana disponer de recursos para realizar obras. El primer paso fue la reconstrucción y edificación de 350 casas, con participación de los moradores. Otro paso fue la creación de un fondo popular común, con aporte de todos los pobladores -incluso los más pobres- que posibilitó crear 43 microempresas y un banco de trabajo para los desocupados. Es parte también del Comité de Desarrollo Cantonal, que une a 23 organizaciones, cada una con un papel específi-

CONTINUA ►

CONTINUACION ←

co. Dentro de esos entes destaca la Red de Mujeres, que agrupa a 400 socias y que tiene dos actividades básicas: producción agrícola y reforestación. Con el esfuerzo de sus 400 miembros, la Red creó 27 invernaderos y 7 viveros, y en 30 meses han producido 820 mil plantas de diversas variedades, que se repartieron a los productores campesinos. 100 hectáreas ya fueron reforestadas.

El esfuerzo de los obreros de las microempresas y los contactos logrados con firmas internacionales, han posibilitado la exportación de productos que elaboran los artesanos locales. Los tejidos se venden en Canadá; en EE.UU. y Holanda se venden muebles tallados hechos por grupos de jóvenes. Otro plan es el Proyecto de Uso Múltiple de Agua, que favorecerá a 1 600 familias de 52 comunidades. El programa, cuya inversión es de USD 20 millones. Tiene tres componentes: agua potable para Azogues y Paute hasta el 2023, riego e hidroelectricidad. El plan avanza con el financiamiento de las poblaciones. Otra empresa es la Cooperativa de Ahorro y Crédito, que capta divisas que envían los emigrantes a EE.UU., y las invierte en actividades productivas. Los socios suman 5 000 y sus activos llegan a 27 mil millones de sucres.

Las necesidades están uniendo nuevamente a los indígenas

Las fricciones entre católicos y evangélicos, comunes hasta hace una década, se han trastrocado en cooperación y tolerancia. Las necesidades nos han unido nuevamente, afirma Basilio Molán. "Ahora es moneda corriente la reciprocidad indígena. Esto se refleja hasta en los gastos funerales, que en muchas comunidades como Gatazo, se comparten. Y lo que hasta hace poco era impensable, como el velatorio de un hermano evangélico en una iglesia católica, hoy ya no causa ningún resquemor".

Las iglesias de Imbabura son paradigmáticas. Según José Manuel Criollo, presidente de la Asociación de Indígenas Evangélicos de Imbabura (AIEI), desde la década de los 70 comenzaron a ingresar agrupaciones religiosas en las comunidades indígenas de esa provincia. "Eran misioneros de Estados Unidos auxiliados con indígenas recién transformados a esa religión. El proceso de evangelización vino acompañado de obras sociales cargo de ONG cristianas como Visión Mundial, Compasión Internacional...".

La Iglesia Católica, a través de la Pastoral Social, también inició obras de desarrollo social como proyectos de vivienda, salud y trabajo con mujeres. El fin: reforzar su presencia a nivel rural.

Según Mario Conejo, dirigente indígena, "las sectas" comenzaron a trabajar en pequeños núcleos y eso provocó divisiones al interior de las comunidades. "Se prohibió el uso de bebidas alcohólicas, en ellas se incluyó a la chicha. Eso cambió los patrones culturales. Y debilitó la relación de trabajos comunitarios como la minga". Para Conejo, al interior de las comunidades se han superado las diferencias religiosas. Ahora hay armonía entre católicos, evangélicos y mormones. Incluso su designación como aspirante a Alcalde de Otavalo por los indígenas fue por consenso entre todas las organizaciones.

La Conaie lista a firmar los acuerdos

CONTINUA ←

CONTINUACION ►

INFORME

La dirigencia pide al Ejecutivo una reunión para que les explique la imposición de la dolarización y para firmar los acuerdos pendientes. El Ejecutivo propone la creación del fondo indígena con el aporte del BID y una contraparte gubernamental de USD 10 millones. La inversión en microempresas agrícolas es otra propuesta.

Com-03-14-2000

Luego de las últimas presiones que ejerciera la Conaie al Ejecutivo, frente a la dolarización y las mesas de diálogo, el Gobierno decidió adoptar una actitud de tolerancia y comprensión. El régimen está dispuesto a mantener abierto el diálogo, pero sin presiones. En esto coincidieron, los ministros de Relaciones Exteriores, Heinz Moeller, y de Gobierno, Francisco Huerta.

El viernes pasado, la dirigencia indígena, reunida en Las Viñas, cerca a Ambato, exigió al presidente Noboa una reunión "inmediata" para que explique por qué se implantó la dolarización en el país.

Para Huerta, esta "exigencia" responde a un lenguaje propio del país y a presiones internas del movimiento indígena. "Yo entiendo que si Antonio Vargas dice que en este país es fácil cambiar presidentes, es porque en la Conaie debe resultar fácil cambiar presidentes".

Al mismo tiempo, Moeller, a nombre del Gobierno, declaró la paz a quienes "le declaran la guerra", refiriéndose a la Conaie. Además, pidió a los dirigentes indígenas que no amenacen, no paralicen los servicios públicos, no intenten subvertir el orden ni romper la tranquilidad y la paz ciudadanas.

Y en esta línea de mantener las conversaciones, Salvador Quishpe, presidente de la Ecuarunari, reiteró que quieren una sola reunión más entre la Conaie y el Primer Mandatario, en el transcurso de esta semana. En ella, los indígenas también esperan que se firme y se ponga el ejecútese a los proyectos de desarrollo de las comunidades (ver recuadro).

Estos convenios han sido tratados en las mesas de trabajo entre los representantes de los dos sectores y debían suscribirse la semana pasada. Sin embargo, la reunión de Las Viñas y el viaje del Ministro de Gobierno a Guatemala, para conocer los mecanismos que permitieron la reconciliación nacional, y luego a Estado Unidos, en búsqueda de recursos financieros, aplazaron su concreción.

Con la realización de esta reunión y la firma del presidente Noboa de los primeros acuerdos, el sector indígena dará un respiro al Ejecutivo. La agenda pendiente desde el régimen de Mahuad se efectivizará y parte de las demandas de este sector quedarán cumplidas. Para esto, hoy se realizará una nueva cita entre el Gobierno y los indígenas y se prevé que se llegue a acuerdos definitivos.

En los otros tres temas pendientes (dolarización, amnistía a los coroneles y descongelamiento de las cuentas de las organizaciones indígenas), las mesas de diálogo con los técnicos de la coordinación del Gobierno se mantendrán. Al igual que la intención de la Conaie de realizar una consulta popular.

En este sentido, Huerta señaló ayer a este Diario que en los próximos días se concretarán los primero acuerdos entre los dos sectores. "Estamos preparando un acto en el que, con la presencia del Presidente, se suscribirán una serie de acuerdos que son parte del cumplimiento de convenios pendientes".

También reiteró que el Ejecutivo está interesado en emprender la creación del fondo indígena, una larga aspiración de las nacionalidades indígenas. Para esto, en los próximos días y previo un consenso con el sector indígena, el Gobierno enviará al Congreso un proyecto para la creación de este organismo. Según Huerta, durante las mesas de trabajo este tema no ha sido de interés de los indígenas, por la falta de recursos para su trabajo.

Sin embargo, espera que con la llegada de USD 200 millones, ofrecidos por el Banco Interamericano de Desarrollo (BID), y la contrapartida nacional de 10 millones de dólares, el proyecto empiece a tomar forma. Estos posibles créditos se lograron luego de la visita de Huerta a Nueva York. Pero su entrega dependerá de una primera gestión del BID ante el Gobierno de Japón, por lo que Huerta evitó decir el tiempo que se requerirá para que estos recursos lleguen al país.

En cuanto a la contrapartida nacional para este fondo, el Ministro de Gobierno explicó que este monto está previsto en el presupuesto general del Estado para este año, pero se lo revisará, para estu-

CONTINUA ►

CONTINUACION ►

diar un posible incremento de nuevas aportaciones por parte del Gobierno central.

"Este fondo deberá funcionar con los intereses que generan las operaciones financieras que realiza y debe ser permanente", dijo Huerta. Y agregó que en el proyecto que se enviará al Congreso deberá quedar claro que los recursos no servirán para política, ni acción proselitista de los líderes, sino el desarrollo de proyectos de las comunidades.

Una segunda parte de esta iniciativa será la creación de microempresas productivas de base agrícola para garantizar la canasta básica.

Estos temas fueron presentados ayer al Primer Mandatario en la reunión de Gabinete, que se realizó desde las 16:00. Al cierre de esta edición, la cita no concluía. En ese encuentro también se trató las reformas al primer paquete de la Ley Trolebús, se hizo un balance del viaje del presidente Noboa a Chile y se presentó el Gran Acuerdo Nacional del Ecuador (Gane) al resto de ministros.

Los puntos de los acuerdos

■ **Vivienda** • El Miduvi construirá viviendas rurales en los sectores de mayor población indígena y campesina. Aportará un bono de hasta 5 000 000 de sucres por familia beneficiada, que cubrirá el monto de materiales de construcción. Para facilitar la relación entre la Conaie y el Miduvi se creará una Unidad de Coordinación Nacional y unidades de coordinación local. El Miduvi dará asistencia técnica a la Unidad de Coordinación Nacional, supervisará y controlará la ejecución del convenio, constatará y verificará el cumplimiento de los aspectos técnicos. La Conaie nombrará dos delegados para la Unidad de Coordinación Nacional y local, promoverá y coordinará la construcción y/o mejoramiento de viviendas rurales, determinará las comunidades donde se realizarán los proyectos de vivienda y el número de beneficiarios.

■ **Electricidad** • La Conaie y Conelec ejecutarán un programa de capacitación para los dirigentes de las comunidades indígenas y campesinas, e informarán sobre el marco legal y reglamentario para el establecimiento de las tarifas eléctricas. El Conelec diseñará un programa de capacitación, proveerá de locales, materiales y personal necesario para la capacitación. La Conaie entregará la lista de participantes en la capacitación, garantizará la participación de sus delegados en esos eventos.

■ **Educación** • El Ministerio de Educación y la Conaie investigarán en las lenguas de las nacionalidades indígenas contenidos para la producción de textos escolares, para lo cual se asignarán siete mil millones de sucres, con cargo al Fondo de Solidaridad. Distribuirán textos escolares a nivel de los pueblos indígenas. Se capacitarán a docentes sobre los contenidos de los textos escolares.

■ **Patrimonio cultural** • Se crea la Comisión del Castillo de Ingapirca, para que en un plazo no mayor de 150 días presente al Presidente de la República un proyecto de creación de un organismo que se encargue del manejo sustentable del patrimonio arqueológico de la provincia del Cañar.

■ **FISE** • El FISE y la Conaie supervisarán, coordinarán y harán un seguimiento del trabajo que el Fondo realiza con las comunidades indígenas. La Conaie presentará un proyecto puntual, y en base del cual el FISE establecerá los recursos para ejecutarlo. Además, el FISE firmará un convenio con la Fenoc. También negocia la firma de otro convenio con el Municipio de Guamote.

Indígenas dan a AER cerro en comodato

UNIV. 03. 16. 2000

AMBATO (*Teresa Espín*).– Comunidades indígenas de Ambato firmaron un convenio de comodato con la Asociación Ecuatoriana de Radiodifusión (AER) para que la organización pueda mantener instaladas sus antenas repetidoras en el cerro de Pilishurco.

Al acto que se realizó el pasado lunes, asistieron representantes de las comunas Calgua Grande, Chico, Llatantoma, Lillitagua, San Francisco, Angamarquillo, Ambatillo Alto y Barbahurco, en cuya área se encuentra el cerro Pilishurco, donde están instaladas las estaciones de radio, televisión, telecomunicaciones y Petroecuador.

El presidente de AER Tungurahua, Luis Gamboa Tello, reveló que las empresas han afrontado serios inconvenientes con los comuneros del sector e incluso han llegado a estar sin señal durante las protestas indígenas.

Reconoció que las empresas que han instalado sus equipos en el sector lo han hecho sin pedir autorización alguna, por lo que era necesario llegar a un acuerdo.

Mediante este documento, las emisoras que forman AER deberán ocupar un área de 20 metros cuadrados aproximadamente por estación, y a cambio deberán promocionar los proyectos que las comunidades tienen a través de sus medios de comunicación.

Indígenas superaron el mínimo requerido por las leyes

Conaie, la consulta recaba más de un millón de firmas

EXP_03_17_2000

Un millón de firmas habría logrado conseguir la Confederación de Nacionalidades Indígenas del Ecuador (Conaie) para respaldar la realización de la consulta popular.

En el plebiscito que plantea la organización se dirimirían temas como la dolarización, la amnistía a los militares sublevados el pasado 21 de enero y la posible disolución del actual Congreso, entre otros puntos.

El presidente de la Ecuarunari, Salvador Quishpe, advirtió que "ese proyecto piloto (de dolarización) tendrá que irse, y si se aferra, tendrá que irse con sus dueños".

El dirigente indígena enfatizó que con el millón de firmas que han logrado recopilar, se ha superado el mínimo requerido por las leyes para convocar a la consulta.

"El objetivo no es botar presidentes. Es cambiar la vieja forma de percibir el liderazgo que debe tener un país... Y si en el camino tienen que ser cambiadas las personas, pues tienen que ser cambiadas", sostuvo.

Quishpe dijo que la Conaie no ha visto voluntad política del presidente Gustavo Noboa para que sean tratados conjuntamente los temas de trascendencia nacional, como son la dolarización y la aminista de los coroneles insurrectos.

"Entonces, a nuestro criterio, ya no son temas de conversación con el Gobierno y por lo tanto, vamos a seguir con el proceso de la consulta popular", sostuvo.

La Conaie apoya la movilización del próximo 21 de marzo, en que se cumplirá dos meses de la revuelta de enero que derrocó a Jamil Mahuad.

Quisphe dijo que aspira a que el pueblo y las FF.AA vayan asumiendo su responsabilidad, luchando contra la corrupción y exigiendo decisiones con las sugerencias del pueblo. (MAP)

Respaldo. La consulta tiene piso para la convocatoria.

El movimiento Social es una Incógnita

HOY - 03 - 17 - 2000

El 21 de enero dejó temores en la sociedad ecuatoriana: ¿Se repetirá una corriente social de esas magnitudes el próximo 21 de marzo, tal como lo han anunciado los movimientos sociales? La pregunta conduce a otra: ¿tienen dichos movimientos y particularmente su Coordinadora, capacidad de convocatoria o pasará desapercibido este 21 de marzo?

Abundan las dudas. Primero, por el relativo poder de una Coordinadora que no cuenta con el respaldo indígena, que tampoco posee las estructuras democráticas para que sus decisiones sean el resultado de amplias consultas a nivel nacional, y porque se apoya apenas en fragmentos del sindicalismo petrolero y del Seguro Social Campesino, y últimamente en los comerciantes minoristas, que se movilizan por demandas muy puntuales y poco orgánicas. No lo niegan: los dirigentes de los movimientos sociales reconocen su raíz de izquierda y su crecimiento a la sombra de la Confederación de Nacionalidades Indígenas del Ecuador. Por eso, insisten, somos distintos pero tenemos un mismo programa. (OP)

Más diversos y más dispersos

Por Orlando Pérez
■ Editor político

El Ecuador del año 2000 nació, para variar, con un golpe de Estado y en él desempeñó un papel predominante un sector que lleva más de 20 años creciendo por encima de las ideologías, esquemas políticos y prácticas partidistas: el indígena.

Y junto con ese sector también estuvo un grupo de ciudadanos que dijeron representar a los obreros, empleados públicos, maestros, estudiantes, defensores de los derechos humanos, a las comunidades eclesiales de base, ecologistas, periodistas, campesinos, comerciantes minoristas, entre los más.

Ellos se denominan representantes de los movimientos sociales, pero no todos son parte de la Coordinadora de Movimientos Sociales (CMS) que lidera el ex diputado Napoleón Saltos, un ex militante del desaparecido Partido Socialista Popular. Es más, algunos miembros de esas organizaciones se alejaron de la CMS porque, según dicen, cambió su carácter por una aspiración de poder que está fuera del concepto natural de un movimiento social.

Por eso, es posible que el próximo martes 21 de marzo, para la marcha convocada por la CMS no se cuente con la masiva participación de algu-

CONTINUA ►

CONTINUACION ►

nos miembros de organizaciones no gubernamentales que han apoyado la lucha social de la Conaie, Pachakutik y la misma CMS.

Entonces, ¿hay un movimiento social ecuatoriano no ligado a los partidos políticos o fracciones de estos? y ¿el ciudadano común encuentra en esos movimientos sociales una representanción y espacio para sus demandas puntuales?

Los analistas e investigadores sociales Michel Rowland y Luis Verdesoto coinciden en su definición. El primero parte de apuntar que "los movimientos sociales, cada uno desde su particularidad, se convierten en la expresión válida de intereses inexistentes, surgidos de procesos de cambio y que no logran canalizarse a través de las agrupaciones políticas".

El segundo dice que 'los movimientos sociales son voluntades colectivas que generan acciones organizadas y entran en conflicto para dirigir la 'producción de la sociedad". Y aclara: "los movimientos sociales no son los acontecimientos dramáticos, como el ocurrido 21 de enero, ni las movilizaciones, como las huelgas nacionales de trabajadores".

De hecho, la casi autoliquidación de los partidos de izquierda llevó a varios de sus militantes a 'pasarse' a los movimientos sociales. Muchos de ellos 'acolitaron' al movimiento indígena desde el levantamiento del 1990 y hallaron allí nuevas formas de organización y expresión política.

Aferrados al concepto clásico, algunas organizaciones de indígenas, de ecologistas, de mujeres serían verdaderas expresiones sociales no partidistas. Como dice Rowland "son formas de expresión y reinvindicación de derechos que no participan en la contienda político- electoral pero si buscan influir sobre el pensamiento de la sociedad en su conjunto a través de la promoción de su proyecto".

En cambio, Verdesoto refuta: "Los viejos movimientos sociales (sindicatos, por ejemplo) se han degradado desde avanzadas de la 'construcción socialista' hacia relegados de la gobernabilidad democrática." Es más, "los 'nuevos' movimientos sociales no logran traspasar los límites de lo coyuntural".

Y da un puntazo extra: "Los movimientos sociales siguen el patrón de descomposición de los sindicatos. Unos envejecen manteniendo sus puestos laborales; otros, ya en la informalidad, se adecuan a las disponibilidades del mercado para los subalternos".

Al futuro queda la esperanza de que, como dice Rowland, a mediano y largo plazo se pueda generar un movimiento ciudadano. Para ello, acota, se deben crear ciudadanos primero, estabilizar la economía, mejorar las políticas sociales y una estabilidad política relativa. Sin esto, "no es posible construir un nuevo Ecuador".

Luis Verdesoto habla de la "reconformación del ámbito público"'. Es decir: "que la sociedad debe estar presidida por una nueva politicidad, que se sustente en el acceso a la igualdad y en la ratificación de la diferencia".

Lo que otros analistas defienden es que a nivel nacional, poco a poco, se ha constituido una diversidad de expresiones sociales y que en su conjunto puede exhibir un movimiento social que no tiene paternidad política de los antiguos militantes de izquierda y menos de la derecha oligárquica.

De hecho, las circunstancias de un país inestable, contradictorio, con élites marginadoras y no convocadoras, provoca el surgimientos de grupos por la defensa de sus ahorros en los bancos, por la vida de sus parientes maltratados en los centros médicos o por sus hijos que no reciben una buena educación y hasta son víctimas del abuso de algunos maestros.

La 'nota' de Azuay es otra y más fuerte

Mayor democracia y descentralización, son los pilares del movimiento social en Cuenca donde hay matices relevantes

Al margen de lo que ocurre en el ámbito nacional, en Cuenca existen movimientos sociales que reclaman para sí cierto nivel de representatividad y han logrado afianzar su trabajo en favor la democratización de la sociedad y la descentralización administrativa.

La Coordinadora de Movimientos Sociales, dirigida por Doris Solis, se reúne cada dos semanas en constelaciones cambiantes, pero tiene un núcleo fuerte de participantes que provienen de la Red de Jóvenes y de los Derechos Humanos, de la Red y la Coordinadora Política de Mujeres y de seglares comprometidos con la Iglesia católica. A estas personas se suman con menos constancia delegaciones de

CONTINUA ►

CONTINUACION ►

Doris Solís dirige, en Cuenca, los movimientos sociales

indígenas y campesinos, de artesanos, así como de miembros del Seguro Social Campesino y, últimamente, los afectados por los cierres bancarios. También esta el movimiento de homosexuales, que tuvo su partida en Cuenca.

Un movimiento nuevo, alentado por la Pastoral Social de Iglesia, es la organización de emigrantes y sus familiares. Las reivindicaciones comienzan con el congelamiento de sus cuentas bancarias, pero van hasta la exigencia de leyes y convenios internacionales. De todas maneras, la Iglesia progresista del Azuay puede ser considerada un importante motor para el funcionamiento de movimientos sociales, sobre todo en los barrios y parroquias, así como entre los jóvenes y en asuntos económicos.

Estos "nuevos movimientos sociales" como se denominan para diferenciarse de los sindicatos, gremios y organizaciones estudiantiles tradicionales, tienen un innegable respaldo por parte de varias ONG agrupadas en la *Red Cántaro*, que es de donde proviene Doris Solis.

En su diversidad e independencia se encuentran sus potencialidades y sus límites. "Si se rastrean las experiencia de constituir espacios de coordinación de los movimientos sociales en la provincia (Asamblea del Pueblo, Congreso del Pueblo, Coordinadora de Movimientos Sociales), se encuentra que la dispersión de estas iniciativas tuvo que ver fuertemente con los afanes de cooptación de estos esfuerzos por parte de partidos políticos y líderes institucionales, y su dificultad de manejar y respetar la diversidad y los rasgos particulares de los movimientos, determinados por identidades más amplias que las clasistas", dice Solis respecto de, por ejemplo, experiencias como el "Congreso del Pueblo Azuayo", que cuando fue acaparado por el FUT y el Frente Popular perdió convocatoria.

De esta realidad azuaya, los movimientos sociales del resto del país apenas han tomado nota. Durante los acontecimientos del 21 de enero, Solís nunca fue consultada, tampoco sobre las posibles acciones del 21 de marzo, que en Cuenca sería "una jornada de protesta" más. Mientras tanto, Doris Solís inscribirá su candidatura para concejal como primera en la lista de una alianza entre la Izquierda Democrática, Pachakutik y los Movimientos Sociales. (SK)

Los informales, ¿tienen más poder?

"No es el problema el cambiar gobiernos o nombres, sino el sistema", dice un dirigente de la Bahía

"Es el mismo perro con otro collar...¡La pulgas siguen allí!". La inconformidad por la aprobación de la Ley 'trole', la facturación y el cobro del 12% del IVA es evidente en el dirigente de la Coordinadora de Movimientos Sociales, William Galarza Sarmiento.

Y también en el presidente y vocero de la Fedacomib, en Guayaquil, (Federación de Asociaciones de Comerciantes Minoristas de la Bahía), Daniel Córdova Zambrano, quien anunció ayer que el próximo 21 de marzo, a las 18:00, realizarán una marcha de protesta, que partirá de las calles Colón y Pedro Carbo (centro de la ciudad).

Ambos, sin vacilaciones,

CONTINUA ►

CONTINUACION ←

Wiliam Sarmiento y Daniel Córdova representan a los movimientos sociales y comerciantes minoristas del Guayas

reconocen que se sienten con más poder después de la asonada golpista del 21 de enero anterior, cuyos principales protagonistas fueron los miembros de la Conaie, organismo al que en julio de 1999 se anexó la Fedacomib ("los indígenas sí tenían cabida en la mesa de negociaciones", según Córdova), cuando se declararon en rebeldía tributaria y fracasó su acuerdo con el SRI.

"Llamamos a la constitución de un Frente Amplio del Pueblo y en las (próximas) elecciones seccionales se castigue a los responsables de la crisis económica. Tienen que unirse los partidos honestos, las organizaciones sociales, indígenas...todos (...) No es problema cambiar Gobiernos o nombres, sino el sistema", expresa Galarza Sarmiento, quien cree, fehacientemente, que las protestas sí dan resultados. El antecedente del que se sienten orgullosos data del primer período municipal de León Febres Cordero, cuando se negaron a abandonar el sector de las bahías y lo lograron.

Los informales dicen seguir en rebelión, más aún cuando saben que constituyen el 65% de la clase laboral en el Ecuador. Y son quienes crean nuevas formas de trabajo, especialmente en el Litoral, solo para sobrevivir.

"No podemos ver en silencio cómo la clase media desaparece y los pobres se vuelven miserables (...) No queremos guerra civil ni sangre. Creemos en los diálogos, pero no en los de sordos. ¡Que dejen en libertad a los coroneles (implicados en la asonada), que no haya facturación; no a la dolarización...", reclama un iracundo Willian Galarza, en pleno corazón de la Bahía, mientras decenas de sus compañeros lo alientan. (APM)

Del muro caído todos hacen...

Los dirigentes de los movimientos sociales han sido capaces de reunirse con León Febres Cordero, en diciembre de 1996, para conversar sobre la caída de Abdalá Bucaram, o negociar intensamente con los militares para apuntar una estrategia que elimine de la escena política a Jamil Mahuad.

Y es que su versatilidad, en la búsqueda de un espacio de mayor protagonismo, les permite todo eso. Desde su origen, de la matriz de una izquierda desencantada por el socialismo en crisis, los dirigentes han pasado desde la desafiliación de los antiguos partidos comunistas y socialistas y la concentración en organizaciones sociales a la búsqueda del poder vía la insurrección, la rebelión y el golpe de Estado.

Más allá de eso, su estructura actual se asemeja a la antigua de los partidos comunistas y las prácticas un poco menos. (OP)

CONTINUA ←

CONTINUACION ►

COORDINADORA DE MOVIMIENTOS SOCIALES

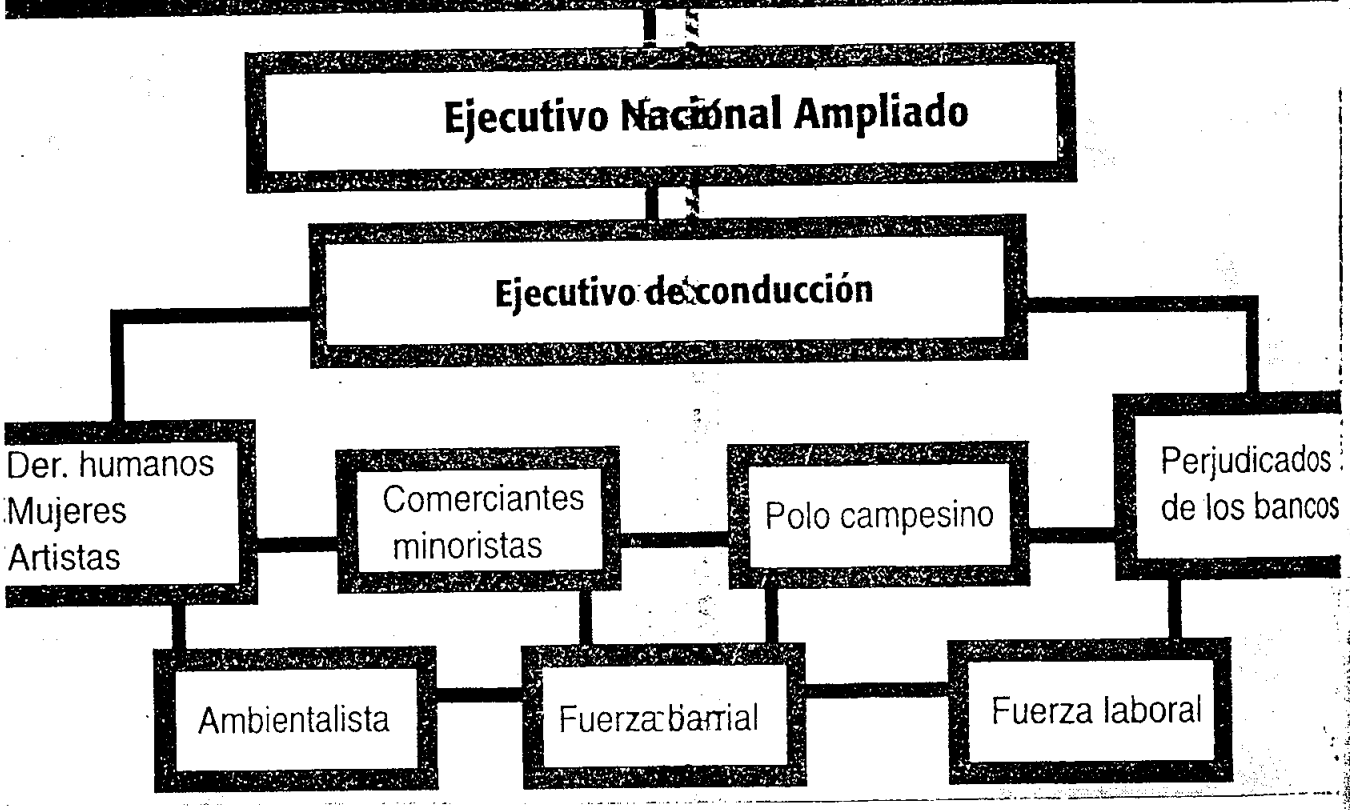

QUIEN ES QUIEN EN LOS MOVIMIENTOS SOCIALES

Napoleón Saltos: ex dirigente del desparecido Partido Socialista Popular, candidato a concejal de Quito por el FADI y ex diputado por Pichincha por el Movimiento Pachakutik.

Pablo Iturralde: ex militante del Movimiento de Izquierda Revolucionaria Cristiana (MIRC)

Víctor Hugo Jijón: ex militante del Movimiento de Izquierda Revolucionaria Cristiana (MIRC) y de organizaciones de defensa de los Derechos Humanos.

Virgilio Hernández: dirigente de la Coordinadora Popular, de una organizacion pastoral de base, de los barrios de Quito y surgió del trabajo popular en Chimborazo en la época de monseñor Leonidas Proaño.

Fernando Buendía: dirigente del Seguro Social Campesino, sin antecedentes ni vínculos políticos.

Ramiro Galarza: estuvo en el origen de la Coordinadora de Movimientos Sociales, participó en el FADI y ahora está vinculado a Nuevo País

Las Monjas de Marcopamba, un barrio del sur de Quito, iniciaron también un trabajo junto los movimientos sociales desde la década pasada. Ahora ya no participan.

Fernando Villavicencio: periodista que trabajó en Radio Tarqui, vinculado al Comité Internacional la IV Internacional, de orientación troskista, ahora es dirigente de uno de los sindicatos petroleros y estuvo como diputado alterno por Pachakutik. Ahora forma parte del Ejecutivo de la CMS.

Marcelo Román: dirigente petrolero, estuvo vinculado al partido Liberación Nacional y fue diputado nacional por Pachakutik, es parte de la CMS.

Iván Narváez: inició su vida política en la Democracia Popular, se desafilia en 1996 y luego dirigió la Federación de Trabajadores Petroleros. Ahora es parte del ejecutivo de la CMS.

Henry Llanes: dirigente petrolero, ahora es diputado por la Izquierda Democrática.

Julio César Trujillo: ex presidente de la DemocraciaPopular y candidato a la presidencia y diputado por ese partido. Se desafilió y ha participado en varias reuniones de los movimientos sociales y por éstos llegó asupiciado a la Asamblea Nacional en representación de Pachakutik.

Alberto Acosta: economista,investigador de Ildis, editorialista y candidato a la Asamblea Nacional por Pachakutik, ha colaborado con la CMS y está propuesta para ser candidato a la prefectura de Pichincha en binomio con Páco Moncáyo.

Holguer Dután: ex militante del Partido Socialista Popular, defensor de los derechos humanos en Cuenca, ha colaborado y participado con la CMS.

Fernando Gutiérrez: defensor de los derechos humanos en Guayaquil, participó un tiempo con la CMS, ahora se ha desvinculado.

Jorge Loor: dirigente del Seguro Social Campesino, de origen manabita ha desarrollado su actividad política en ese campo.

CONTINUA ►

CONTINUACION ←

COMO HA EVOLUCIONADO EL MOVIMIENTO SOCIAL

1985-1989: se inicia el desencanto

Izquierda en crisis

Algunos miembros de los partidos de izquierda se separan de la militancia y se integran a organizaciones de defensa de los derechos humanos, barriales, campesinas, gremiales, entre otras.

89-90: Más crisis

El muro se cayó

Con la caída del Muro de Berlín se profundiza la crisis de la izquierda. En junio de 1990, se produce primer levantamiento indígena y los movimientos sociales se toman de la iglesia de Sto. Domingo en Quito

90-95: La eclosión de organizaciones

Foro Democrático

Acciones por los 500 años de de resistencia indígena y negra. A fines de 1992 se realiza un paro en contra de las privatizaciones. En 1993 se desarrolla el Foro Democrático, donde ya está Julio César Trujillo.

93-95: Viva el NO

Se funda la CMS

En abril de 1995 se funda la Coordinadora de Movimientos Sociales.

En noviembre de 1995 triunfan el NO en la Consulta convocada por Sixto Durán Ballén.

1996: más pasos

Triunfo electoral

Participa Pachakutik con candidatos propios a las elecciones presidenciales y de diputados. Obtienen la mayor presencia legislativa y los movimientos sociales se oponen a Abadalá Bucram.

1997: La caída de Abdalá Bucaram

Mayor crecimiento

La movilización de los sectores sociales contribuye en gran medida a la caída de Bucaram. La CMS se fortalece con la presencia de nuevos actores, organizaciones y otros dirigentes.

CONTINUA ←

CONTINUACION ►

98-99: Otro paso

A la Asamblea

La denuncia de la corrupción, la lucha por los derechos colectivos, lleva a los movimientos sociales a instaurar su propia Asamblea Constituyente y luego a la Nacional. Allí tiene siete asambleístas.

2000: La lucha es ya por el poder

Cae Jamil Mahuad

Desde marzo de 1999 aumenta la oposición a Mahuad; los movimientos sociales actúan a la sombra de la Conaie, así llegan a enero para la toma del poder con los militares, pero asume Gustavo Noboa.

¿Y la sombra crece?

La revuelta de marzo de 1999 fue urbana; la de julio del mismo año fue rural, y la de enero de 2000 (la que tumbó a Mahuad) fueron ambas cosas. ¿Cómo será la del próximo 21 de marzo? Eminentemente urbana, contesta Napoleón Saltos, vocero de la Coordinadora de Movimientos Sociales, principal animadora de la protesta, luego de que la Conaie más bien optó por los acuerdos con el Gobierno. Lo que queda en duda es a quién representa la Coordinadora, sobre todo, cuando se advierte en ella ciertos procesos de debilitamiento interno.

Además reconoce que los "indios manejan sus propios tiempos, pero mantenemos acuerdos en lo fundamental: oposición a la ley 'trolebús', amnistía para los militares, devolución efectiva de los fondos congelados, y mejoramiento del sistema de seguridad social".

¿A quien representa actualmente la Coordinadora?, se le pregunta: "Sobre todo, a la población urbana. Son sectores a los que no les podemos decir esperen". Y reconoce que hay cierta división: "En el Seguro Campesino hay un sector bajo control del MPD, en tres o cuatro provincias, pero no hemos perdido terreno. De los cuatro comités que conforman Fetrapec, uno está bajo control del MPD, pero no nos haremos problemas por eso.

Y apunta: "No somos un partido político, ni tenemos dirigentes como León Febres Cordero, a quienes todos deban obedecer". (GA)

Noboa listo a firmar 6 convenios con CONAIE

EL TEL. 03-18-2000

El presidente de la República, Dr. Gustavo Noboa Bejarano, suscribirá la próxima semana seis convenios con la Confederación de Nacionalidades Indígenas del Ecuador (CONAIE).

Créditos educativos, subsidios de vivienda, capacitación legal y reglamentaria de tarifas eléctricas, imprenta y recursos económicos para material educativo en lengua indígena y garantías en la calidad de vida de los niños, son los convenios que se encuentran listos para ser suscritos.

Éste es el resultado del primer mes de trabajo del Gran Acuerdo Nacional del Ecuador (GANE), dijo el Dr. Ramón Torres, coordinador de esta unidad adscrita a la Presidencia de la República.

Torres aseguró que las conversaciones con los dirigentes indígenas se inició el 16 de febrero con la firma de un acta.

CONTINUA ►

CONTINUACION ←

Reveló que están avanzadas las negociaciones de convenios con la Federación Ecuatoriana de Organizaciones Campesinas, Indígenas y Negras (FENOCIN), Federación de Indígenas Evangélicos del Ecuador (FEINE) y con el Movimiento Campesino Solidaridad.

Adicionalmente, dijo, se desarrollan las conversacions y diálogos con representantes de iglesias, cámaras de la Producción, universidades, organizaciones internacionales a las que se las ha convocado a ser parte del GANE.

Los convenios por suscribirse

Según Torres, el primer convenio se relaciona a la flexibilización de créditos para el sector indígena mediante el Instituto Ecuatoriano de Crédito Educativo (IECE).

Además, con el Ministerio de Educación, la asignación de 7.000 millones de sucres para imprimir material educativo en la lengua de los diferentes pueblos y nacionalidades indígenas.

Con el Ministerio de la Vivienda se ha previsto la ejecución de 3.000 subsidios familiares de inicio, evaluación y reprogramación hasta en un 50 por ciento en el área rural.

También se presentará al Congreso Nacional en un plazo no mayor de 60 días, un proyecto para ajustar el actual subsidio, así como un plan de vivienda para las nacionalidades indígenas; mientras que con el Fondo de Inversión Social de Emergencia (FISE) trabajará -junto con los indígenas- para identificar y priorizar los programas y proyectos emergentes.

Capacitación sobre aspectos legales

Asimismo, mediante el Consejo Nacional de Electrificación (CONELEC) se incluye la capacitación sobre contenidos legales y derechos de las nacionalidades y pueblos indígenas en lo referente a la oferta y demanda de electricidad.

Con el Instituto Nacional del Niño y la Familia (INNFA) se suscribirá un convenio para acciones emergentes con los pueblos indígenas en temas como el ejercicio, restitución y garantía de niños y adolescentes, así como la participación de la CONAIE en la planificación y acción del INNFA.

Buena voluntad

Torres destacó la participación decidida y activa de la CONAIE en las mesas de diálogo convocadas y su voluntad en la firma de los convenios.

Agregó que han avanzado las conversaciones con la Coordinadora de Movimientos Sociales (CMS).

Quito-Redacción • El Telégrafo

Investigación **El Fondo Etnolingüístico Olaf Holme integra los estudios de su vida y sus costumbres; su lengua, el tsáfiqui.**

La cultura Tsáchila entra a la Internet

Com-03-19-2000

La nacionalidad Tsáchila posee una importante investigación sobre su cultura, pero es muy poco conocida entre los más de dos mil colorados y los habitantes de este cantón.

Se trata del Fondo Etnolingüístico Olaf Holm que funciona en la comuna El Cóngoma, sector Congomita, por iniciativa de Ramón Aguavil, un investigador de los colorados, y el Museo Antropológico del Banco Central del Ecuador (BCE), con sede en Guayaquil.

El Fondo nació a raíz de la fundación del Programa de Idiomas Vernáculos (PIV), del Museo Antropológico del BCE, en 1980.

La información reposa desde el 11 de diciembre pasado en la casa de Aguavil -custodio y autor de la investigación- y comprende dos cajas de casetes (150) y cuatro cartones de libros.

Esta colección es quizá la única y la más significativa de América Latina en el campo de la investigación de las minorías lingüísticas, según Robert Mix, coordinador de esta investigación y miembro del Museo Antropológico del BCE, de Guayaquil.

Para Mix, el tsáfiqui, idioma de los colorados, es una lengua minoritaria en eminente peligro de desaparición.Por esa causa se inició la investigación del tsáfiqui y la cultura tsáchila en 1980 con la participación de 12 personas, entre ellas Aguavil, integrantes del PIV. El proyecto arrancó con el propósito de difundir la cultura de los tsáchilas, que se estaba perdiendo por la introducción de la gente mestiza y la evangelización, explica Aguavil."Estaba desapareciendo la música marimbera y el shamanismo".

¿Qué contiene la investigación? Es un estudio del tsáfiqui, las costumbres, la vestimenta, la alimentación, tradiciones, la música marimbera, los entierros, la pintura que utilizan los colorados en su cuerpo...

El trabajo se lo hizo durante 15 años. En 150 casetes se grabaron leyendas, testimonios, entrevistas, historias de los tsáchilas más antiguos. Estos fueron transcritos y traducidos tanto al tsáfiqui como al español.

Una parte de este trabajo está en el internet: en la dirección electrónica: http://www.webnexus.com/users/vlp/index.html.

Redacción Santo Domingo

Gobierno y Conaie, seis acuerdos

HOY. 03. 19. 2000

La búsqueda de un gran acuerdo nacional dará sus primeros frutos esta semana. El presidente Gustavo Noboa firmará convenios entre instituciones del Estado y la Confederación de Nacionalidades Indígenas del Ecuador (Conaie).

Los convenios son parte del Gran Acuerdo Nacional del Ecuador (GANE), organismo coordinado por Ramón Torres Galarza, quien detalló los compromisos.

El GANE surgió de la necesidad de buscar acuerdos que permitan superar los problemas del país, aseguró Torres, al informar que, al momento, los arreglos se harán entre seis instituciones del Estado y la Conaie.

Los fondos provendrán del presupuesto del Estado y posteriormente se firmarán otros convenios con los indígenas evangélicos, nacionalidades negras y el movimiento campesino Solidaridad.

■ YC/HOY

Ramón Torres Galarza, coordinador del GANE

Asimismo, el flamante funcionario destacó que en los diálogos con los distintos actores sociales participarán delegados de los frentes social, económico, político, externo y militar.

En ese contexto, añadió que los temas coyunturales, como la dolarización, serán parte de los diálogos que propiciará el GANE para "encontrar los mecanismos que permitan atenuar los impactos de este proceso".

Para que el proyecto tenga éxito, Torres plantea la participación de organismos internacionales que harán el seguimiento de los acuerdos. La OEA, el Centro Carter y la Conferencia Episcopal Ecuatoriana serían las instituciones idóneas para cumplir estas labores. (BAV)

Solórzano medita su candidatura para Alcaldía por los movimientos sociales

EXP. 03. 19. 2000

La rebelión del 21 de enero pasado reforzó la vinculación entre los movimientos sociales y Carlos Solórzano. Después del fallido triunvirato, el ex presidente de la Corte Suprema medita una muy probable candidatura para la Alcaldía de Guayaquil.

Solórzano confirmó el anuncio del presidente del Frente Popular, Luis Villacís, quien dijo que los movimientos sociales que respaldaron la salida de Jamil Mahuad y la instalación de un gobierno popular, respaldarán a Solórzano para reemplazar a León Febres Cordero.

"Aún estoy pensando en aceptar la postulación. Hoy o el lunes me pronunciaré", dijo Solórzano a EXPRESO.

El ex titular de la Suprema contaría con el respaldo del Frente Popular, FUT, Conaie y Coordinadora de Movimientos Sociales. Quedaría por definir si se inscribiría cobijado por un partido o movimiento político, que bien podría ser Pachakutik.

Lo que Villacís llama la "alianza de los movimientos sociales y partidos progresistas", en la que estarían incluidos junto a las citadas organizaciones sociales, grupos políticos

CONTINUA ►

CONTINUACIÓN ←

como Pachakutik, MPD, Partido Socialista, y en algunos sectores la propia Izquierda Democrática, abarca una serie de candidaturas en todo el país para las elecciones de mayo.

Los movimientos sociales apoyarán en Quito la candidatura para la Alcaldía de Paco Moncayo, propuesta por la ID, así como la de otros postulantes como María Eugenia Lima, del MPD, para concejal, quedando por definirse un aspirante de la Coordinadora de Movimientos Sociales para la Prefectura, pues Alberto Acosta no habría aceptado.

En Manabí, el dirigente René Castro, a nombre de Pachakutik, sería respaldado para la Prefectura.

También se afinan alianzas y candidaturas las provincias de Los Ríos, Azuay, Chimborazo y Tungurahua.

Villacís reconoció que para los próximas elecciones los movimientos sociales se apegarán a los partidos políticos que les son afines. Así, el Frente Popular con el MPD, y la Coordinadora de Movimientos Sociales con Pachakutik.

Villacís acotó que las diferencias que hasta hace poco tiempo evidenciaron los dirigentes del Frente Popular y la Coordinadora, quedarán atrás.

"Eran discrepancias por cuestiones de hegemonía en los movimientos sociales, pero si la derecha está unida, los sectores sociales no pueden caminar separados". (PM-MAP)

Piaguaje, el encanto puro de la selva

Este artista autodidacta capta en óleo los encantos de Cuyabeno. Su trabajo es casi fotográfico. Su fama crece por el mundo y su humildad es inigualable.

Com - 03 - 20 - 2000

Cotidianamente, Ramón Piaguaje (1962) despierta a las 05:00 con el canto de las aves. Viste su cuerpo con el atuendo verde característico de los secoyas y coloca en su cabeza una corona de plumas de tucán. Luego, escopeta al hombro, sale a cazar hasta conseguir una guanta para la comida diaria de su esposa y sus cuatro hijos.

Pero desde que ganó el concurso mundial de pintura "Mi país en el 2000", convocado por el Príncipe Carlos, de Inglaterra, su vida ha cambiado. Al tiempo que le dedicaba para el cuidado de sus cultivos y sus ocho reses, ahora le reserva un instante para perfeccionar sus dibujos de la selva. En ellos fluyen los recuerdos de su infancia en Cuyabeno, cuando se apostaba a la orilla de los ríos para plasmar en su mente y en la arena la exuberancia de la Amazonia.

En los días escolares, al calor del aprendizaje del castellano con los misioneros del Instituto Lingüístico de Verano (ILV), Piaguaje seguía con el diseño de la selva, esta vez solo con lápiz y piezas de carbón. Sin embargo, una mala racha obligó a toda su familia a trasladarse a un nuevo sitio más fértil, en las riberas del Aguarico. Allí aprendió de su padre el oficio de hacer casas con los materiales de la zona. También se dedicó al cultivo de la yuca, la papa y las frutas exóticas. Por eso, se alejó de los dibujos.

A los 20 años se casó con Amanda Siquigua y ella fue el estímulo para que el pintor nato regresara a sus faenas. Tres años más tarde, para cumplir un compromiso del ILV, se trasladó por primera vez a Quito. Allí conoció al misionero Elías Johnson quien vio su destreza y le pidió que le trabaje algunos paisajes. "Cerraba mis ojos y trataba de recordar a Cuyabeno; dibujaba perros, la selva y animales".

En 1983, la tristeza invadió a la comunidad con la muerte del padre de Piaguaje. Ramón se dedicó por completo a trabajar en la selva y satisfacer las necesidades de su familia, mientras su hermano Elías estaba al frente de esa fracción de secoyas.

"Dejé de pintar 10 años", afirma. Pero esto cambió en otro viaje a Quito, cuando conoció a Javier Muñoz, con quien compartió su inquietud por la pintura y le regaló su primer frasco de tinta china. En esos meses, su hermano tuvo que viajar a EE.UU. junto a miembros del ILV. A su regreso, le entregó un juego de óleos que pusieron color a su vida. "Lo primero que pensé cuando vi ese montón de colores fue que voy a hacer maravillas".

Guillermo Vickers, un conocido misionero que conocía a Piaguaje desde niño, vio sus trabajos. Él sugirió la idea de montar su primera muestra, que se realizó en agosto de 1994, en la Universidad Católica. Más de 30 cuadros, de 30 x 40 cm mostraban los encantos de la selva. La mayoría fueron vendidos.

En esta exposición conoció a la señora Stella Barrera, gerente de la empresa Sbandra, que distribuye materiales de arte de "Winsor & Newton". Ella le informó sobre el concurso mundial de pintura. Piaguaje aceptó y presentó tres lienzos. Entonces, de las 179 obras concursantes por la selección nacional, la historiadora Mónica Vorbeck y los pintores Nicolás Svistoonoff y Jaime Zapata escogieron el cuadro de Piaguaje como ganador. La obra "Amazonia eterna" representó al país en Inglaterra. Y ganó.

CONTINUA ←

CONTINUACION ►

Sus óleos son como espejos

Piaguaje es autodidacta. Aprendió en la juventud a combinar los colores y siempre busca que una tonalidad refleje el color real de cada cosa.

Esta es su rutina. Luego del desayuno, lleva consigo papel y un lápiz a cualquier lugar que desee pintar. Camina más de media hora y toma asiento para concretar las formas y las sombras. "Lo más difícil es pintar las hojas de los árboles que se encuentran lejos y las ramas muy tupidas. Cuando comencé a dibujar mi mano temblaba, pero eso ya no me pasa".

Después de la primera jornada regresa a casa para el almuerzo y vuelve a salir por segunda vez con su caja de óleos, donde prueba y compara cada uno de los colores. En algún descampado, el pintor para un taburete que él mismo construyó y con ademán solemne y posición hierática, mueve la mano derecha y hace que el pincel discurra con precisión sobre los grandes lienzos; mientras, en el brazo izquierdo, la rectangular paleta de colores suda los vapores del óleo y es frecuentada por uno que otro insecto selvático. "Me encanta pintar el agua y los árboles porque la selva es mi ciudad", afirma.

Ahora desde que obtuvo el premio, tiene más peticiones de compra: sus cuadros se cotizan muy bien. Pero su proceso no le permite hacer más de una obra en un mes y medio: sus detalles le obligan ese tiempo. Y pese a que ahora contrató a Juan Machoa para que le ayude en sus actividades agrícolas, desea tener tiempo para compartir con su familia.

Indígenas en 'lucha de resistencia'

EXP-03-20-2000

La Confederación de Nacionalidades Indígenas del Ecuador (Conaie) y la Coordinadora de Movimientos Sociales (CMS), preparan una estrategia de "lucha de resistencia", que comenzará mañana con un "levantamiento" contra el Gobierno.

El dirigente de la CMS, Napoleón Saltos, espera una "masiva participación" en la movilización, pero asegura que "esa no es la única acción; hay más".

Las dos organizaciones fueron protagonistas del "levantamiento popular" que, con el apoyo de algunos militares rebeldes, propiciaron el pasado 21 de enero el derrocamiento del ex gobernante Jamil Mahuad, quien fue sustituido por su vicepresidente Gustavo Noboa.

"Mañana vamos a plantear, como uno de los asuntos principales, que el proceso judicial instaurado contra los líderes populares y los coroneles insurrectos se extienda al presidente Noboa, Mahuad y el titular del Congreso, Juan José Pons, porque ellos son los verdaderos responsables de la crisis económica y la desestabilización del orden democrático", destaca Saltos.

Indicó que también se presentará una demanda de ilegalidad ante el Tribunal Constitucional respecto a la aplicación de la Ley de Transformación Económica que sustenta la dolarización, es decir, la adopción de la divisa estadounidense como moneda oficial.

"Es por eso que las organizaciones indígenas y populares vemos esta primera movilización como una voz de alerta hacia el pueblo, de que las causas de la crisis no ha sido solucionadas y, por el contrario, la miseria se ha propagado por toda la sociedad", resalta.

Saltos recordó que la Conaie y la CMS llevan a cabo una campaña de recolección de firmas para exigir la celebración de un plebiscito contra la "dolarización" y a favor de la disolución del Parlamento y la reestructuración de la Corte Suprema de Justicia.

No obstante, aclaró que exigirá esa consulta popular "con los procedimientos establecidos en la Constitución cuando nosotros lo consideremos oportuno, no cuando los grupos del poder nos lo impongan".

Según Saltos, "la próxima semana presentaremos ante nuestra organización las primeras 600.000 firmas de respaldo para la convocatoria, pero no tenemos prisa; iremos presentando más y más firmas, y cuando creamos oportuno las mostraremos al Tribunal Supremo Electoral".

Insistió en que la protesta de mañana será pacífica y advirtió que"las bandas paramilitares

CONTINUA ►

CONTINUACION ►

de la derecha" y la "represión del Gobierno" pueden intentar alterar dicha actitud.

El Ejecutivo afirmó que no tolerará que las protestas "alteren la tranquilidad y el orden constituido".

El jefe del Estado hizo un llamamiento a la población para evitar las protestas, y solicitó "trabajar juntos" para solucionar los problemas del país. (PM-DHG)

'Las protestas no tendrán fuerza'

El analista político, Simón Pachano, señaló que las movilizaciones anunciadas para mañana serán muy diferentes de las de enero pasado, dado que tendrán menor trascendencia.

"Los detonantes del 21 de enero están mediatizados, pues por un lado se cambió al gobierno anterior, que generaba mucho rechazo por su incapacidad para gobernar, y por otro, la gente parece estar cansada y quiere cierta estabilidad", expresó Pachano.

Sostuvo que aunque de alguna manera la dolarización no es aceptada por buena parte de la población, el Gobierno trata de dar una imagen de esperanza porque la situación del país se estabilice.

Simón Pachano

Pachano expresó que con las movilizaciones anunciadas, los movimientos sociales buscan precisamente capitalizar esa reacción contraria a la dolarización, sin embargo, el jugar a las advertencias, con radicalizaciones y sin buscar el diálogo, puede ser contraproducente con estas organizaciones.

Ello, a decir del analista, sin deslindar la responsabilidad del Gobierno, que "debe entender que este es un momento difícil para el país, pues la insatisfacción social continúa y se demanda del régimen decisiones rápidas y oportunas".

El presidente Noboa afirmó semanas atrás que "no voy a permitir paralizaciones ilegales, boicoteadoras al progreso del país. Que lo entienda todo el país. No permitiré boicoteos a la modernización. ¡Basta!".

Sin embargo, Salvador Quishpe, de la Ecuarunari, cree que el presidente se equivocó con la dolarización y ha empezado a cavar su propia tumba. (PM)

El racismo en el país

Com-03-20-2000

Indios o indígenas, por su naturaleza, son personas tranquilas, respetuosas. Tan es así que tratan con mucho respeto a sus semejantes, pero no son correspondidos de la misma manera. Indios nomás son, este es el criterio de los que no sienten el abandono, el frío, el hambre; son seres humanos como cualquier otro; y qué de los montubios, cosa igual. Se los maltrata de una u otra manera; el agricultor expone su vida en la siembra y cosecha de sus productos, para que luego el intermediario imponga el precio que le dé la gana o no los toma y el pobre agricultor, sin tener quién lo defienda accede al precio, menos del costo.

En mi actual trabajo como consejero espiritual, conozco el tremendo comportamiento de los seres humanos que, si yo se los cuento, capaz no lo crean, pero son estos o muchos de estos que por medio de la política, ocupan cargos de importancia en la administración pública. Qué diremos de la justicia, ¿existe en el Ecuador? "Por sus obras los conoceréis".

Vicente Orellana Vivar

La CMS insistió en

CONTINUA ►

CONTINUACION ►

sus denuncias

La Coordinadora y la Conaie piden un tribunal público para el ministro de Energía, Pablo Terán. Por su parte, la Fiscalía solicitó los documentos originales.

EXP-02 - 21-2000

Las reacciones a las declaraciones del Presidente no se hicieron esperar. Ayer, la Fiscalía, la Coordinadora de Movimientos Sociales (CMS) y la Conaie respondieron al Jefe de Estado. El miércoles en Ambato, Noboa retó a la CMS para que pruebe sus acusaciones contra el ministro de Energía, Pablo Terán, y lamentó que la Fiscal sea utilizada por los movimientos sociales.

Mariana Yépez, en un comunicado de prensa, informó que dispuso que para "abrir el expediente investigativo previamente se recaben todos los originales o copias certificadas de los documentos presentados por los movimientos sociales, la Ecuarunari y la Conaie, en contra de las autoridades del sector petrolero". Y aclara que los documentos que al momento están en la Fiscalía son copias simples.

La CMS y la Conaie, en cambio, dieron una rueda de prensa. En ella, el dirigente indígena Salvador Quishpe dijo que lo primero que se debe hacer para demostrar los actos de corrupción del Ministerio de Energía, es obligar a Pablo Terán a responder a 11 preguntas ante la Corte Suprema de Justicia (CSJ). De la mano de esto debe realizarse, afirmó, un "tribunal público", conformado por el denominado parlamento de los pueblos del Ecuador y la Comisión Anticorrupción, que avale esas respuestas. "El Presidente nos ha declarado la guerra ayer (miércoles), pero nosotros no vamos a callarnos. Si quiere pruebas y no tiene la capacidad para investigar, el Ministro deberá responder", añadió Quishpe.

También convocó a los indígenas y al resto de ecuatorianos a un levantamiento para defender a "nuestra pacha mama", aunque no determinó una fecha. Además, hizo un llamado al ministro de Gobierno, Francisco Huerta, para que diga todo lo que sabe sobre las supuestas irregularidades del régimen.

Estas declaraciones de los movimientos sociales no preocupan a Carondelet. Fuentes cercanas al Presidente afirman que Noboa se mantendrá en su línea de exigir pruebas o iniciar juicios penales por calumnias. Mientras no se compruebe lo contrario, las supuestas irregularidades no pasarán de ser simples palabras. La confianza en su equipo de colaboradores se mantiene. Esto también se extiende al ministro Huerta que, en las últimas semanas, tuvo problemas, por sus declaraciones sobre supuestos actos de corrupción al interior del Gobierno.

Los sindicatos petroleros critican y son cuestionados

Los sindicatos petroleros apoyados por la Coordinadora de Movimientos Sociales (CMS) acusan al Ministro de Energía, de tener conflicto de intereses con empresas mineras, petroleras y de beneficiar a terceros con el cierre de la oficina de Petroecuador en Houston, EE.UU. Han mantenido una oposición permanente a los proyectos de reforma en el sector hidrocarburífero y de la propia empresa estatal. En junio de 1999, cuando se quiso viabilizar la asociación de Petroecuador con empresas privadas a través de los 'joint venture", dijeron que se otorgan demasiados beneficios a las empresas extranjeras.

Los trabajadores demandaron también el archivo de la Ley de Reordenamiento del Gasto Público, toda vez que limitaba los logros conseguidos en los contratos colectivos. La oposición también se evidenció en el bloqueo para la ampliación del Oleoducto Transecuatoriano (SOTE), pues pedían que se realice con recursos estatales y que la obra la ejecute el Cuerpo de Ingenieros del Ejército. En la licitación de cinco campos marginales también señalaron que se está privatizando la mayor empresa del país.

En la construcción del nuevo oleoducto, los sindicatos han lanzado advertencias de que la obra no es factible porque el país no tiene reservas suficientes de crudo. También están opuestos a la concesión de las refinerías, principalmente de Esmeraldas.

Pero, las denuncias tampoco han tenido eco en otras oportunidades. El 20 de enero, por ejemplo, en el marco de la movilización indígena en Quito, la Conaie y la CMS solicitaron una entrevista con el Alto Mando militar. La respuesta fue que solo se recibirían a los indígenas. Sin embargo, Iván Narváez, dirigente petrolero y de la CMS, logró entrar con el grupo de indígenas. En la reunión, presidida por el entonces ministro de Defensa, Carlos Mendoza, los indígenas hablaron sobre la necesidad de luchar contra la corrupción y en medio de la charla Narváez tomó la palabra. Mendoza lo interrumpió y le dijo: "estamos trabajando en el Ministerio y Petroecuador y conocemos todo lo que está pasando. Ustedes están hablando de que hay que acabar con los privilegios, por qué no acabamos con los privilegios de Petroecuador que se llevan 1 500 millones de sucres de indemnización..." (Textos tomados de la grabación reservada de esas reuniones).

Los indígenas veneraron al sol

UNIV-03-21-2000

RUMICUCHO, Pichincha.– El sol recto fue recibido con oraciones, bendiciones y alabanzas en las ruinas Rumicucho.

En los míticos restos de una fortaleza construida por los incas como lugar de avanzada para romper la resistencia de los pueblos de Cayambe, Cochasquí y Caranqui, chamanes ecuatorianos y extranjeros, invocaron ayer al espíritu del astro rey y esperaron su voluntad para encender el "fuego sagrado".

El equinoccio del 20 de marzo marca el inicio de la primavera en el hemisferio Norte y del invierno para el Hemisferio Sur. Según los científicos, es el día en el que el sol se ubica exactamente en la latitud Este al salir y exactamente en la latitud Oeste para esconderse. En el Ecuador, el fenómeno tiene una característica particular: por estar en la latitud cero, a las 12h00 del día, cae de manera perpendicular.

El efecto es que las sombras se proyectan de la misma forma y, por lo tanto, no se pueden ver.

El Pucará (fortaleza) de Rumicucho –olvidado durante muchos años y convertido en el lugar preferido de los huaqueros– fue el escenario de un ritual, que culminó con la unión de una pareja y el bautizo de un niño. Los participantes permanecieron en vigilia durante toda la noche. Chamanes y líderes espirituales expusieron su métodos y los instrumentos que utilizan en sus sanaciones y en sus prácticas místicas.

Hasta el cerro, que los incas escogieron para sus tareas militares por la visibilidad que ofrece, llegaron unos niños que actuaron como guardianes del fuego.

Las manifestaciones no tuvieron eco en el país

EXP-03-22-2000

Las marchas y actos de protestas, anunciados por los movimientos sociales, entre ellos la Conaie, no tuvieron el eco esperado por sus organizadores.

En Guayaquil, en donde la fuerza pública estaba lista para disolver a los marchistas, no se registraron concentraciones.

En Cuenca, las movilizaciones se suspendieron porque los dirigentes indígenas prefirieron dedicarse a inscribir a sus candidatos para las elecciones del 21 de mayo. Igual situación ocurrió en otras provincias del país.

Solo en Quito se realizó la concentración, programada para las 10:00, pero sin mucha connotación y bajo una estricta vigilancia policial.

La Coordinadora de Movimientos Sociales, que aglutina a trabajadores, estudiantes, profesionales y a la Conaie, conmemoró ayer el derrocamiento de Jamil Mahuad" y rechazó la política de Gustavo Noboa con la entrega de la demanda de inconstitucionalidad de la Ley de Transformación Económica, en el Tribunal Constitucional.

En el parque El Arbolito, al norte de Quito, se agruparon unas mil personas para homenajear a monseñor Luis Alberto Luna, ex arzobispo de Cuenca, y a los militares que participaron en el derrocamiento de Mahuad.

Zanqueros, cantos, rituales indígenas y el cómico "streap tease" para ridiculizar a los banqueros corruptos, formaron parte del programa.

También se exhibieron carteles contra la corrupción, la dolarización y tres ratones de espuma con los nombres de los partidos Social Cristiano, Democracia Popular y el Frente Radical Alfarista.

Los líderes de la Conaie, Antonio Vargas, Salvador Quishpe y Blanca Chancoso encabezaron la movilización.

En el acto se pasó una grabación magnetofónica del coronel Lucio Gutiérrez. En ella, uno de los representantes de la revuel-

CONTINUA ►

CONTINUACION ►

ta justificaba su participación en los hechos del 21 de enero.

"Siempre nos engañaron y a los militares nos utilizaron para reprimir las justificadas manifestaciones de protesta de los más débiles. Esta historia repetitiva tenía que acabarse", indicó el militar golpista. (RTG-TH)

Prodepine financia a Conaie, según la denuncia de Cantos

UNIV-03-22-2000

QUITO.— La denuncia presentada por el diputado Juan Cantos, sobre los millonarios sueldos que reciben los funcionarios del Proyecto de Desarrollo de los Pueblos Indígenas y Negros del Ecuador (Prodepine) ha sacado a flote discrepancias internas en el movimiento indígena.

La función del Prodepine se ha convertido en la manzana de la discordia, entre las distintas agrupaciones indígenas: Conaie, Feine, Fenocin y el Consejo de Desarrollo de Pueblos y Nacionalidades (Codenpe), instancia encargada del Prodepine.

Para la Conaie y el Codenpe, este proyecto debería focalizar su trabajo en el fortalecimiento de los pueblos y nacionalidades.

Sin embargo, las otras instancias sugieren que los esfuerzos se canalicen a través de las organizaciones a las que pertenecen o a los pueblos indígenas.

Ayer, Segundo Andrango, director ejecutivo del proyecto, defendió la labor que realiza el Prodepine y su metodología de trabajo.

"A pesar del corto tiempo, este proyecto ha logrado el mayor grado de incidencia en la población indígena y negra del Ecuador", aseguró Andrango.

Por otro lado, Cantos volvió a arremeter contra el Prodepine. Según él, las mesas de concertación y mesas sociales de la Conaie son financiadas por el Prodepine.

Diógenes Baldeón EL UNIVERSO

■ QUITO.— El director ejecutivo del Prodepine, Segundo Andrango, defendió la labor del proyecto.

El diputado Cantos explicó que el presupuesto del Prodepine para el presente año asciende a 147 mil millones de sucres, de los cuales 7 mil millones de sucres son destinados para programas de apoyo a la Conaie.

Se adelantan investigaciones para determinar el nivel de participación que habría tenido la actual segunda vicepresidenta del Congreso, Nina Pacari, para que se firme el convenio de Prodepine y se nombre a los 78 funcionarios en esa entidad.

Recuerdan el 21 de enero

HOY-03-22-2000

La Conaie y los movimientos sociales piden la amnistía de los coroneles y dicen no a la Ley 'trole'

CONTINUA ►

CONTINUACION ►

La liberación de los militares que participaron en el golpe de Estado del pasado 21 de enero, la inconstitucionalidad de la Ley de Transformación Económica y de la dolarización, y el enjuiciamiento al presidente de la República, Gustavo Noboa, constituyeron las demandas principales de los movimientos sociales que ayer conmemoraron el segundo mes del derrocamiento del ex presidente Jamil Mahuad.

Aunque los palacios de Gobierno, Congreso y de la Función Judicial redoblaron los resguardos policiales, no se registraron incidentes en la manifestación efectuada en Quito, toda vez que anteriormente el ministro de Gobierno, Francisco Huerta, había concedido permiso para las marchas.

Así fue como varias centenas de manifestantes se concentraron en el parque El Arbolito y caminaron hacia el Tribunal de Garantías Constitucionales para plantear la inconstitucionalidad de la Ley 'trole', previamente, en un acto que simbolizaba el respaldo de los indígenas a los militares insurrectos, la dirigente de la Conaie, Blanca Chancoso, entregó una lanza ceremonial a la esposa de Lucio Gutiérrez, uno de los cabecillas de la asonada golpista que se encuentra detenido.

Pasado el mediodía, la marcha avanzó hasta la Corte Suprema de Justicia, donde los dirigentes de la Coordinadora de Movimientos Sociales reiteraron la demanda de libertad para los detenidos; no podía faltar la advertencia del presidente de la Conaie, Antonio Vargas, quien recordó que al Gobierno bien podría sucederle lo del 21 de enero anterior, pero dijo que eso se evitará con habilidad por parte de los gobernantes.

En la tarde, el 'Parlamento de los Pueblos del Ecuador' se reunió en el teatro Politécnico, donde, entre otros actos, rindieron homenaje al ex arzobispo de Cuenca, monseñor Luis Alberto Luna Tobar. (AA)

Vargas: Sin diálogo con Gobierno

TEL-03-23-2000

El presidente de la Confederación de Nacionalidades Indígenas del Ecuador (CONAIE), Antonio Vargas Huatatoca, afirmó ayer que no existe diálogo con el Gobierno porque se ha negado a debatir temas de fondo como la dolarización y las privatizaciones.

"Diálogo con el Gobierno no hay porque sólo se ha buscado un diálogo para concretar los acuerdos que estaban en marcha, pero no se han topado otros temas de importancia como la dolarización", argumentó Vargas.

Sostuvo que la serie de acuerdos que se anuncia se firmarán hasta el momento no se concretan, porque únicamente hay ofrecimientos del Gobierno para apoyar ciertas iniciativas de la clase indígena.

"Con los convenios quieren hacer pensar que los indios ya estamos con el Gobierno y eso no es así, porque lo único que hay son pequeños convenios que van en beneficio de las comunidades indígenas. No queremos que se siga haciendo propaganda de este tema", remarcó.

Denunció que ha recibido muchas amenazas de varios sectores, pero eso no los amedrentará porque le van a dar la cara al pueblo indígena.

No se suspende consulta popular

Vargas negó que se haya suspendido la consulta popular, "la consulta va adelante y estamos recogiendo firmas a nivel nacional".

Informó que el 29 de abril se contabilizarán el número de firmas que se ha recogido para plantear la consulta, "estamos trabajando y el pueblo debe tener confianza en que la lucha continúa y de que esta vez vamos a ganar".

Al comentar la acusación que hizo el Ing. Teodoro Gallegos Salem de que la CONAIE recibe colaboración de la Cemento Chimborazo, manifestó que es otra gran mentira de "uno de los grandes estafadores que ha tenido esa empresa".

No reciben sueldos

Asimismo, desmintió que los dirigentes de la CONAIE perciban sueldos millonarios del Proyecto de Desarrollo de los Pueblos Indígenas del Ecuador (PRODEPIE) como denunció el Econ. Juan Cantos Hernández, diputado de la Democracia Popular (DP).

"Jamás los dirigentes de la CONAIE percibieron sueldos de este proyecto que está dirigido y controlado por el Gobierno y financiado

CONTINUA ►

CONTINUACION ►

por el Banco Mundial (BM)", añadió.

Resaltó que el proyecto durará cuatro años y beneficiará a todos los sectores indígenas y campesinos del País, no sólo a la CONAIE.

"Nos admira que diputados en vez de dedicarse a controlar la corrupción, se dediquen a controlar lo que hace la CONAIE. Ellos están desesperados porque estamos impulsando la revocatoria del mandato y por eso quieren hacer creer que estamos inmiscuidos en la corrupción", anotó.

Vargas dio a conocer que recibe una bonificación de 3'000.000 que los utiliza para gastos de alimentación, vivienda y movilización. Sin embargo, dijo que muchas veces no recibe esa cifra, sino menos.

Quito-Redacción • El Telégrafo

Gobierno-Conaie: los acuerdos se firman el 27

Com.03.22.2000

La firma de los primeros convenios entre la Conaie y el Gobierno ya tienen fecha y hora: lunes 27 de marzo a las 17:00. Así lo anunció ayer el coordinador del Gran Acuerdo Nacional Ecuatoriano (GANE), Ramón Torres. La decisión se tomó luego de un encuentro, entre los dos sectores, que se realizó ayer en Carondelet.

Los documentos que se suscribirán son de educación, vivienda, electricidad y políticas de desarrollo indígenas.

En la ejecución de los programas participarán el Instituto Ecuatoriano de Crédito Educativo (IECE), que flexibilizará las exigencias para acceder a crédito educativos y destinará cupos preferenciales. El Ministerio de Educación, que destinará 7 mil millones de sucres para elaborar textos escolares en las lenguas indígenas. También se asignará a la Conaie 85 mil dólares anuales, de acuerdo a un plan de actividades en formación y educación.

El Ministerio de Vivienda ejecutará, en cambio, acciones emergentes de construcción de viviendas para los pueblos indígenas y se presentará al Congreso -en un plazo de 60 días- un proyecto de reformas que permita incrementar el valor del subsidio actual para vivienda. Otros de los convenios que se firmarán son los relacionados a la capacitación sobre el tema legal y el reglamento bajo el cual se establecen las tarifas eléctricas. En este participará el Conelec.

El Instituto Nacional del Niño y la Familia (Innfa) será el encargado de orientar varias acciones de sus programas en relación con niños y jóvenes indígenas. El presidente Noboa firmará el decreto ejecutivo que creará la comisión que definirá el modelo de administración del Castillo de Ingapirca.

Torres, además, dijo que con la Federación de Indígenas Evangélicos (Feine) están por definirse convenios en vivienda, educación y bienestar social.

Alfredo Lagla / EL COMERCIO / foto digital

NO MÁS DE MIL PERSONAS • La Coordinadora de Movimientos Sociales protestó en contra de la Ley Trolebús e insistió en la amnistía a los coroneles.

La CMS con poca acogida

La marcha que la Coordinadora de Movimientos Sociales (CMS) protagonizó ayer no aglutinó a más de 1 000 personas. Desde las 10:30, grupos sindicales de la salud, eléctricos y petroleros, se concentraron en el parque El Arbolito, para iniciar las protestas. También estuvo presente la dirigencia de la Conaie, representada por Antonio Vargas y Blanca Chancoso. La movilización terminó con la entrega de una demanda de inconstitucionalidad, ante la Defensoría del Pueblo, de la Ley Trolebús. Y con una petición a la Corte Suprema de Justicia para que se amplíe el juicio penal por sedición en contra de Jamil Mahuad, Gustavo Noboa, Juan José Pons y el Alto Mando Militar, por tratar de desestabilizar la democracia.

'Estas son denuncias que tienen tintes de racismo'

EXP_03_23_2000

Un Antonio Vargas indignado apareció ayer ante los periodistas.

Aseguró que ningún dirigente de la Confederación de Nacionalidades Indígenas del Ecuador (Conaie) trabaja para el Proyecto de Desarrollo de los Pueblos Indígenas y Negros (Prodepine) y reciben sueldos en dólares.

"Es una campaña para desprestigiar a la clase indígena", dijo, y criticó al diputado Juan Cantos, de la Democracia Popular, quien denunció que los dirigentes de la Conaie reciben sueldos en dólares.

"Los diputados andan desesperados por la consulta popular que estamos llevando adelante. Temen ser los grandes perdedores y nos quieren involucrar en la corrupción, es una vil calumnia", enfatizó Vargas.

Según Cantos, el dirigente Ricardo Ulcuango recibiría más de 2.000 dólares mensuales y no "puede ser que teniendo esos latisueldos se dediquen a desestabilizar a los gobiernos".

Aclaró que las bonificaciones de los dirigentes para cubrir arriendos, alimentación y movilizaciones, es de 3.5 millones de sucres mensuales, que equivalen a 140 dólares.

¿Por qué no se dice cuánto ganan los técnicos mestizos de Cordes o un diputado? ¿Por qué este diputado (Cantos) no hace referencia a los beneficios e impactos favorables que está dejando este proyecto en términos técnicos?

Para Vargas, las denuncias tienen tinte racista, al tiempo que respaldó los permanentes controles y auditorías que deben realizarse sobre esos proyectos.

"A pesar de que la Contraloría del Estado y funcionarios del Banco Mundial han dictaminado informes favorables sobre la ejecución del proyecto, la asamblea de la Conaie realizada en Ambato, resolvió impulsar procesos de evaluación y fiscalización interna".

Anunció que el 29 de abril revelará el número de firmas recolectadas para la consulta.

Reveló que los dirigentes indígenas reciben llamadas anónimas amenazantes, las que atribuyó a los sectores de derecha "que estarían conformando bandas paramilitares".(TH)

NO HAY DIALOGO

El presidente de la Conaie, Antonio Vargas, dijo que no hay ningún diálogo con el gobierno de Gustavo Noboa.

Hasta el momento, han existido conversaciones para hacer efectivos los acuerdos o convenios a que llegaron en 1999 con el ex presidente Jamil Mahuad, principalmente en lo que tiene que ver con el Fondo Indígena.

Manifestó haberse informado por la prensa de que están listos los convenios para firmarse.

"Desconocemos esos convenios porque no nos han notificado oficialmente", aclaró.

Según Vargas, "con estos pedazos de convenios que nos quieren dar, hacen aparecer que estamos con el gobierno".(TH)

Guamote elegirá alcalde indígena

UNIV_03_24_2000

RIOBAMBA, *(José Valle)*.– Cuatro indígenas disputarán la alcaldía de Guamote, en las elecciones del 21 de mayo.

CONTINUA ►

CONTINUACION ►

Para las concejalías optan seis listas formadas en su mayoría por campesinos, de acuerdo a los registros del Tribunal Electoral de Chimborazo.

La inscripción de candidatos para el municipio de este cantón generó expectativa por comentarios del actual alcalde Mariano Curicama, en días pasados, en el sentido de que no permitirían la participación de mestizos y que presentaría una sola lista formada por indígenas.

José Esteban Delgado Vimos, quien renunció a su cargo de consejero provincial, representará al Movimiento Pachacutick; Manuel Delgado Chuto, integrante del parlamento indígena de esta provincia, terciará por el Movimiento Ambrosio Laso; Felipe Condo Vimos, por la coalición FRA-PSC; y Francisco Copa Illapa, por el PRE.

Además de estas cuatro agrupaciones, presentaron candidatos a concejales el movimiento Amauta y la alianza ID-MPD-Socialista-Unidad plurinacional.

Cinco a la reelección

Cinco de los diez alcaldes de los cantones de Chimborazo, optarán por la reelección a sus cargos.

El de Riobamba, Abraham Romero, por Acción Cívica por Chimborazo; de Penipe, Fausto Chunata (PRE); Chambo, Luis Escobar (PSC); Chunchi, Eudoro Flores (PRE); Cumandá, Edgar Maquisaca, (MPD).

También busca la reelección el prefecto, Alfonso Burbano, por el Movimiento Alianza del Pueblo.

Guamote es un cantón, en el cual la mayoría de sus habitantes es indígena.

Fenocin pide destituir a Maldonado

UNIV-03_23_2000

QUITO.– El movimiento indígena finalmente reveló las fisuras que existen dentro de sus organizaciones.

Ayer, la Federación Nacional de Organizaciones Campesinas indígenas y Negras (Fenocin), pidió al Presidente Gustavo Noboa la destitución de Luis Maldonado del Codenpe, oficina adscrita a la Presidencia y que coordina los proyectos relacionados con los pueblos indios del Ecuador.

La Federación de Indígenas Evangélicos (Feine) se unió al pedido de la Fenocin. Según Marco Murillo, presidente de la Feine, Maldonado es el resultado de la cuota política exigida por la cúpula de la Conaie al ex presidente Jamil Mahuad.

"Gracias a este nombramiento Maldonado logró llegar también a la Presidencia del Fondo Indígena para América Latina y el Caribe", dijo Murillo.

La Fenocin acusa a Maldonado de torpedear las relaciones entre la Confederación de Nacionalidades Indígenas (Conaie) y el Gobierno.

Todo comenzó con la denuncia del diputado Juan Cantos sobre los sueldos en dólares de los funcionarios del Prodepine.

El primero en reaccionar ante esta denuncia fue Luis Maldonado, secretario ejecutivo del Condenpe (instancia a cargo del Prodepine). Aclaró que los sueldos los reciben a un cambio de 7.125 sucres por dólar, pero también criticó la labor que realiza el proyecto al afirmar que se ha politizado.

Según Pedro de la Cruz, presidente de la Fenocin, Maldonado es un extremista que favorece desde el Codenpe solo a la Conaie con el pretexto de mantener el criterio de nacionalidades indígenas pero que, al mismo tiempo, critica a las organizaciones de ser culpables de la politización del Prodepine.

Los conflictos han llegado a ser tan evidentes, que De la Cruz afirma que si el Gobierno no reestructura el Codenpe, las organizaciones nacionales adoptarán medidas de hecho para obligar la renuncia de "este falso funcionario que pretende crear la división entre los pueblos", dijo.

Segundo Andrango, presidente del Prodepine, asegura que los funcionarios del proyecto son solo técnicos, sin embargo, reconoce que cada uno pertenece, en su vida personal, a distintas organizaciones indígenas con diferentes puntos de vista.

Andrango pertenece a la Fenocin. Según dirigentes indígenas, no ha tenido una buena relación personal con Antonio Vargas, presidente de la Conaie, ni con Maldonado, quien también forma parte de esta organización.

El problema entre estos dirigentes tiene que ver con la metodología de trabajo del Codenpe. Para Maldonado y Vargas, el trabajo debería apuntar al fortalecimiento de los pueblos y no a las organizaciones, como piensa Andrango.

A criterio de Maldonado se debería buscar la unión de las comunidades y no la división. Es decir que no existan por un lado grupos evangelistas; otros, ligados a la izquierda que buscan cada uno sus objetivos, sino que estos sean pensados de forma global por el curaca o líder ancestral de las agrupaciones indígenas y campesinas.

Este conflicto, dice el ex ministro de Desarrollo Humano, Carlos Larreátegui, se ha generado porque la Conaie quiere tener todo el control de los proyectos e instancias que trabajan por los indígenas y no permiten la participación de otras instancias como la Fenocin, Feine (indígenas evangélicos); FEI y CNA (de los negros).

Codenpe entró en la

CONTINUA ►

CONTINUACION ►

danza de acusaciones

El diputado de la DP Juan Cantos denunció que la Conaie se beneficia del 60% de los proyectos del Codenpe. Mientras tanto, ayer salió a la luz una serie de fisuras internas en las organizaciones indígenas.

UNIV.03.23.2000

QUITO.– El caso del manejo de dinero en las instituciones semigubernamentales creadas a favor de los indígenas también topó las arcas del Consejo de Desarrollo de las Nacionalidades y Pueblos del Ecuador (Codenpe).

Ayer, el diputado Juan Cantos (DP) reveló nuevos montos que a su criterio son derrochados en la realización de foros, asambleas, mesas de concertación, etcétera y donde la mayor parte de recursos se canaliza a través de la Confederación de Nacionalidades Indígenas del Ecuador (Conaie).

Mientras las comunidades indígenas de Chimborazo amenazaron al legislador con darle un baño de ortiga si continúa con denuncias, que a su criterio son falsas.

"Derroche"

Según Cantos, en la realización de talleres, asambleas, foros, mesas de concertación y congresos, el Codenpe gastó en 1999, a través de diversas organizaciones de indígenas, 1.060 millones de sucres.

De este total, el costo de los eventos que se organizaron a través de la Conaie asciende a 634 millones de sucres, 60%.

Para desarrollar estos actos, solo durante 1999, el Codenpe desembolsó alrededor de 431 millones de sucres, de los cuales la Conaie recibió 124'200.000 sucres.

Para el fortalecimiento de las organizaciones, nacionalidades y pueblos, mediante eventos se utilizó cerca de 630 millones de sucres, de los cuales la Conaie recibió 509 millones de sucres, el 81%.

Aunque para Cantos es necesario realizar investigación, fortalecer las nacionalidades y pueblos, también sería necesario preguntar si los campesinos requieren de más estudios e informes sobre sus realidades étnicas con gastos que superan los 10.161 millones de sucres o si, en su defecto, necesitan tierras para producir a través de créditos blandos.

Finalmente, cuestionó el Plan Operativo Anual 2000 del Codenpe sobre Desarrollo Integral Sustentable, señalando que incluye la construcción de 250 viviendas cofinanciadas con municipios, pero aún no se designa el sitio aunque ya se presupuestó 5.230 millones.

Además, dijo, en fortalecimiento institucional se piensa invertir un total de 2.856 millones de sucres en adquisición de mobiliario y materiales para unidades administrativas por 935 millones de sucres; compra de vehículo 337 millones de sucres; programa de capacitación 187 millones de sucres; reingeniería institucional 187 millones de sucres; implementación de un centro de documentación 187 millones de sucres.

En adquisición de un centro de comunicación y producción, tres *spots* y dos documentales 374 millones de sucres; producción de carteles, vallas, informáticas, exhibiciones 550 millones de sucres; fomento de la diversidad pluricultural mediante programas de radio 27 millones de sucres; y, difusión de derechos colectivos, programas radiales, documento guía sobre nacionalidades 72 millones.

Amenaza de ortiga para Cantos

QUITO.– Las comunidades indígenas de Chimborazo citaron a Guano el lunes a las 06h00 al diputado Juan Cantos, a fin de que participe de un foro para aclarar su denuncia sobre los sueldos dorados que reciben dirigentes indígenas a través de Prodepine.

Pero advierten que en caso de continuar con denuncias en contra de los indígenas, aplicarán las normas del "derecho consuetudinario" y lo castigarán públicamente.

El derecho consuetudinario, dijo Segundo Andrango, representante del Prodepine, es una práctica de justicia ancestral que consiste en un baño a las 06h00 con agua fría y ortiga.

Andrango acudió a la Comisión de Fiscalización para presentar la documentación sobre la labor del Prodepine.

En una carta abierta, las comunidades aclaran que el proyecto Prodepine es una conquista de la lucha de los pueblos indígenas y negros del Ecuador y no una dádiva del Gobierno. Las comunidades declararon a Cantos persona no grata al pueblo quichua de Chimborazo.

Responsabilizaron al legislador por el peligro que existe de que los organismos internacionales suspendan el proyecto Prodepine.

Sector indígena defiende cobro de sueldo en dólares

TEL.03.25.2000

El presidente de la Federación Ecuatoriana de Indígenas Evangélicos (FEINE), Marco Murillo Elbaiza, rechazó ayer la denuncia del Econ. Juan Cantos Hernández, diputado de la Democracia Popular

CONTINUA ►

CONTINUACION ►

(DP), de que varios dirigentes indígenas reciben sueldos en dólares y exigió que Cantos presente públicamente cuál ha sido su gestión en beneficio del pueblo indígena.

"¿Por qué los profesionales indígenas no pueden ganar en dólares, si en el País existen proyectos financiados por organizaciones internacionales que superan en un 100 por ciento a las remuneraciones del personal del PRODEPINE?", preguntó Murillo.

En tanto, la FEINE exigió al presidente de la República, Dr. Gustavo Noboa Bejarano, la destitución del secretario ejecutivo del Consejo de Desarrollo de las Nacionalidades y Pueblos del Ecuador (CODENPE), Lcdo. Luis Maldonado Ruiz, por politizar las instituciones gubernamentales.

Murillo manifestó que el nombramiento de Maldonado es el resultado de la cuota política exigida por la cúpula de la Confederación de Nacionalidades Indígenas del Ecuador (CONAIE) al Dr. Jamil Mahuad Witt, ex presidente de la República.

CODENPE se defiende

El CODENPE negó que la institución adscrita a la Presidencia esté derrochando recursos y otorgando preferencias a sectores indígenas.

En respuesta a las denuncias de Cantos de que dirigentes indígenas tienen sueldos dorados, el CODENPE calificó como falsas sus aseveraciones.

Mediante comunicado oficial, el CODENPE aclara que, al ser una instancia representativa de las nacionalidades y pueblos del Ecuador, no tiene representación organizativa, gremial o sindical, por lo que organizaciones como la CONAIE, FEINE y Federación Nacional de Organizaciones Campesinas, Indígenas y Negras (FENOCIN) no intervienen de manera directa, sino que su participación se garantiza en la medida de la representación que tiene cada una de las nacionalidades y pueblos.

Quishpe: nadie manipulará a los indios en la firma de convenios

Exp-03-24-2000

El coordinador del diálogo entre el Gobierno y los indígenas, Ramón Torres, mostró molestia cuando se le consultó su opinión acerca del pronunciamiento del presidente de la Conaie, Antonio Vargas, de que no se le había notificado oficialmente ningún acuerdo a firmarse el lunes próximo, y de que aquellos convenios no significan un diálogo fluido con el régimen.

"Con estos pedazos de convenios que nos quieren dar, hacen aparecer que estamos en el Gobierno", señaló Vargas el miércoles pasado.

Ante ello, Ramón Torres prefirió evadir las respuestas y se limitó a señalar que las invitaciones a los líderes de la Conaie para la firma de acuerdos en 7 áreas con el régimen llegarían ayer en la tarde.

"La Conaie ha sido informada y se van a dirigir, desde la Presidencia de la República, las invitaciones para formalizar el acto", dijo Torres.

Ya cerca a su oficina, sus colaboradores, más calmadamente, dieron a conocer que efectivamente ayer, en la tarde, se enviaron las invitaciones "lo más formales posibles" para los líderes de la Conaie.

Discrepancia. Salvador Quishpe aclara los acuerdos logrados.

Quienes coordinan la firma de los acuerdos Gobierno-Conaie para el lunes próximo, ultiman los más mínimos detalles, y es que este acto representa para el Gobierno una carta de presentación de su capacidad de llegar a convenios concretos con los sectores sociales.

Así, se han cursado sendas invitaciones para que acompañen a la firma de los convenios, en la que estará el presidente Gustavo Noboa, personajes como el presidente de la Conferencia Episcopal, Mario Ruiz y a un delegado de la Organización de Estados Americanos (OEA) quienes, además, participarían como observadores del cumplimiento de los acuerdos.

El presidente de la Ecuarunari, Salvador Quishpe, dijo ayer que existe un rechazo en los dirigentes de la Conaie "a que se utilicen los convenios citados para decir que el movimiento indígena está de lado del Gobierno".

Un 'ejército' indígena

HOY - 03 - 25 - 2000

Esta organización busca capacitarse en seguridad, inteligencia y desarrollo socio comunitario

Antonio Chiriap habla despacio pero firme . Explica sin regodeos sus propósitos y los de la corporación que dirige: "Somos un ejército verde para defender, a indios y no indios de la Amazonía de las transnacionales y de la incursión de fuerzas militares extranjeras, además del etnocido cultural".

Así define y explica las resoluciones del último congreso de los Arutam, un grupo de alrededor de 300 indígenas de la Amazonía que combatieron en las guerras de Paquisha y del Cenepa con el Ejército ecuatoriano.

El encuentro se realizó el domingo y lunes pasado, con desfile y todo, aparte de resoluciones donde se oponen a la Ley 'trole' y piden la amnistía de los militares presos por el golpe del 21 de enero.

Chiriap es su comandante y dice que no usan armas de fuego, pero si la arremetida de las petroleras es por la fuerza no dudarán en usar la suya.

Insiste en que defenderán la Amazonía ecuatoriana de posibles ataques peruanos porque 'la paz firmada por los mestizos no es una verdadera paz, es un simulacro de los políticos que entregaron parte de nuestro territorio'.

¿Defenderán la Amazonía de incursiones de las FARC?: "Si ingresan para hacer daño a las poblaciones y a la ecología, no les vamos a dejar pasar".

¿Y de militares estadounidenses que utilicen la Amazonía para combatir a las FARC?: "No los vamos a dejar entrar bajo ninguna justificación".

Explica que se llaman ejército bajo el concepto de defensa del territorio, pero también porque trabajan con la comunidad en la concienciación de la defensa del medio ambiente.

Su trabajo se despliega en todas las provincias amazónicos. Chiriap apoya a la Conaie, aunque no forman parte de ella y prefiere no entrar en detalles sobre sus objeciones respecto de ciertas actitudes de

Los Arutam ya no son de las FFAA

Para las Fuerzas Armadas no representaría ningún problema que los indígenas amazónicos, organizados en la Corporación Arutam-Batallón Arutam, se declararan como un 'ejército verde'.

Fuentes castrenses consultadas, ante la imposibilidad de obtener la versión del ministro de Defensa, almirante Hugo Unda, dijeron a este diario que el Batallón Arutam se disolvió después del conflicto del Cenepa y que están en libertad de organizarse como quieran para defender el medio ambiente, siempre y cuando no atenten contra la seguridad nacional ni utilicen armamento de uso exclusivo de las Fuerzas Armadas.

Después de ese conflicto con Perú, algunos solicitaron ingresar al Ejército, pero no todos tuvieron esa oportunidad. (OP)

CONTINUA ►

CONTINUACION ►

los dirigentes indígenas.

Rodeado de sus compañeros abunda en sus planteamientos, pero aclara que ya no tienen una estrecha relación con las Fuerzas Armadas. Eso sí, pide que se les brinde entrenamiento para no perder capacidad de combate y hasta tiene planes para especializar a comandos Arutam en inteligencia, seguridad y capacitación socio-comunitaria y tecnológica.

Por ahora tienen conexciones en Europa, donde está previsto 'especializar y profesionalizar' a dos comandantes directores en seguridad e inteligencia.

En este 'ejército verde' no solo hay hombres, se involucran mujeres, niños y ancianos, bajo la supervisión de los 'comandantes guerreros'. Y lo fundamental es convivir con la naturaleza. (OP)

AGUERRIDOS

■ Entre los Arutam están indígenas shuar, achuar, quichua, huaorani, secoya, siona, cofán, záparo.

■ La Corporación Arutam Amazónica 95 fue creada por el acuerdo ministerial 1330 del 31 de agosto de 1995, según se explica en los documentos de esta organización.

■ Los indígenas de esta entidad declararon 'héroes nacionales e históricos' a los coroneles Lucio Gutiérrez, Fausto Cobo, Jorge Brito, Gustavo Lalama, al capitán Sandino Torres y al suboficial Robayo. No se menciona su nombre.

■ Los Arutam tiene prevista una marcha hasta la sede de las Naciones Unidas, en Nueva York, y a Ginebra, Suiza, próximamente. (OP)

Com_03_26_2000

Fiesta •

El Año Nuevo inició con el Equinoccio

La cosmovisión andina señala cuatro temporadas en el calendario, dos equinoccios y dos solsticios. El primer equinoccio, denominado, sisapacha, se inició el 20 de marzo y terminó el 21 de junio, este es el período de florecimiento de las cosechas. En la plaza de San Francisco se celebró el ritual del sol recto con plantas, alimentos, fuego y danza.

Ferias semanales: el destino de los animales parameros

CONTINUA ►

CONTINUACION ►

Com. 03. 26. 2000

Los comerciantes mayoristas los adquieren para venderlos en los camales de las grandes ciudades. Los minoristas los compran para crianza.

A las cuatro de la mañana la gente ya está en pie de feria. Los animales están en su lugar y tanto vendedores como compradores afilan sus lenguas para el consiguiente tira y afloja comercial.

La feria de animales de Saquisilí comienza temprano. Es una de las más tradicionales de la Sierra ecuatoriana y se realiza todos los jueves. Hay otras tres que le disputan la fama y la supremacía: la de Salarón, que se efectúa los viernes, la sabatina de San Felipe y la dominguera de Salcedo. La de Salarón es en la provincia de Chimborazo y las otras tres en Cotopaxi.

En ellas se venden desde gatos, cuyes y conejos hasta burros y caballos. Aunque los animales más numerosos son las ovejas, los cerdos y el ganado vacuno. Las llamas tampoco faltan.

Los comerciantes y compradores llegan desde muchas poblaciones serranas. Zumbahua, Cuturiví, Guaytacama y Mulaló, de Cotopaxi; Huagrahuasi, Cochalata y Huambaló, de Tungurahua; Huigra, Palmira y Sigsig, de Chimborazo.

Los precios de los animales son tipo feria libre. Y se regatean bastante. Un buen gato se vende hasta en 30 mil sucres; un cuy de Mocha, hasta en 70 mil; un conejo vale de 20 a 80 mil; un borrego se cotiza desde 150 mil a un millón 200 mil; un cerdo puede llegar a costar cinco millones y una vaca hasta 12 millones de sucres. El trueque funciona mucho, especialmente en Salarón.

Cada semana se comercian, en promedio, 400 animales grandes.

Conaie: denuncian amenazas de muerte

HOY. 03. 23. 2000

"¡Los vamos a eliminar!". Esta amenaza ha sido escuchada por varios dirigentes de la Conaie al contestar las llamadas en sus teléfonos celulares, según afirmó ayer el presidente de esa organización, Antonio Vargas.

Sostuvo que la Conaie tiene indicios de que en varias zonas de la Sierra, Amazonía y de la Costa se estarían conformando grupos paramilitares propiciados por los sectores de derecha que miran con antipatía el fortalecimiento del movimiento indígena. Vargas presupone que las llamadas anónimas a los dirigentes provienen de ese sector, y responsabilizó al Gobierno de lo que pueda suceder a la integridad de los miembros de la Conaie.

CONTINUA ►

CONTINUACION ←

En otro ámbito, pidió que se efectúen auditorías al trabajo que desarrolla el proyecto Prodepine, en el cual, manifestó, laboran indígenas y blanco mestizos, contratados por el Gobierno. (AA)

Funciona el acuerdo con organizaciones sociales e indígenas

Gobierno y Conaie firman convenios

HOY-03-27-2000

El presidente Gustavo Noboa, firmará hoy siete convenios con la Confederación de Nacionalidades Indígenas del Ecuador (Conaie) y emitirá un decreto ejecutivo mediante el cual entrega la administración de las ruinas de Ingapirca a los indígenas.

Los convenios se suscribirán en el marco del Gran Acuerdo Nacional del Ecuador (GANE), impulsado por el Gobierno y las organizaciones sociales, políticas e indígenas.

El coordinador del GANE, RamónTorres, se reunió la semana pasada con miembros de otras organizaciones indígenas y campesinas para lograr acuerdos en otros campos. En los próximos días se firmarán acuerdos con la Federación de Indígenas Evangélicos (Feine) y el movimiento campesino Solidaridad.

Se impulsa el trabajo conjunto en siete áreas; habrá facilidades para los créditos educativos

Los convenios que se firmarán hoy con la Conaie son:

- Instituto Ecuatoriano de Crédito Educativo y Becas: flexiblización de requisitos para acceder a los préstamos.
- Ministerio de Desarrollo Urbano y Vivienda: tres mil subsidios familiares de inicio, evaluación y reprogramación, hasta por un 50%, de los subsidios para el sector rural y otros beneficios.
- Consejo Nacional de Electrificación: programa de capacitación sobre tarifas para el sector eléctrico.
- Fondo de Inversión Social de Emergencia (FISE): focalización de los programas hacia las comunidades.
- Ministerio de Educación: entrega en comodato de una imprenta para la elaboración de textos, cuadernos y otros materiales educativos.
- Instituto Nacional del Niño y la Familia (INFA): escogimiento de áreas prioritarias para acciones conjuntas de carácter emergente. (BAV)

Pugna por nuevo ente indígena

UNIV-03-27-2000

QUITO.— El movimiento indígena tendrá una nueva instancia que regulará sus políticas internas y de desarrollo.

En poco tiempo, el denominado Consejo Nacional de Pueblos y Nacionalidades se convertirá en el máximo organismo de representación del sector indígena y campesino.

Aunque todavía no se ha constituido, su conformación ya genera conflictos internos entre las organizaciones que representan a los pueblos y nacionalidades.

Para las agrupaciones indígenas Fenocín y Feine este Consejo debería estar formado por representantes de las organizaciones.

Mientras, la Conaie se ha pronunciado a favor de una estructura formada por representantes de cada pueblo y nacionalidad. El conflicto está en el nivel de injerencia que tendrá esta instancia.

El Consejo de Desarrollo de Nacionalidades y Pueblos del Ecuador (Codenpe), organismo encargado del proceso de conformación, está a favor de la última posición.

Según el decreto ejecutivo firma-

CONTINUA ←

CONTINUACION ►

do por el ex mandatario Jamil Mahuad para la creación del Codenpe, estipula que se deben designar a los representantes de cada nacionalidad y pueblo.

Para esto, primero se conformará un Consejo Transitorio o Superior. Esta instancia se creó el año pasado y estaba presidido por Diego Iturralde como delegado del Presidente de la República.

La instancia está conformada por Aníbal Chávez, de la nacionalidad amazónica; Angel Gende, por la Costa; Ricardo Ulcuango, de la nacionalidad Quichua; Marco Murillo, quichua; Pedro de la Cruz, quichua y Luis Maldonado, secretario ejecutivo del Codenpe.

Según Maldonado, esta instancia no ha logrado conformar, aún, el Consejo Nacional. Por esto, dice, han solicitado al Primer Mandatario que junto con el Secretario Ejecutivo asuman la responsabilidad de integrar el Consejo conformado por el 50% de sus miembros, como está estipulado en el decreto que regula la labor del Codenpe.

Denuncian persecución

PUYO (*Marcelo Galvez*) .-Los dirigentes indígenas denunciaron que son perseguidos y que posiblemente sea una orden del Gobierno para impedir que continúen con sus acciones, en especial la organización de la consulta popular.

Según el presidente de la confederación de Conaie, Antonio Vargas, la noche del sábado tres personas en un automóvil se bajaron para fotografíar su casa y que recibe llamadas telefónicas anónimas para amenazarlo de muerte.

Señaló que posiblemente la persecución política tiene como fin evitar la consulta popular de su organización, "continuaremos con la consulta recogiendo firmas, a pesar que ya tenemos un millón; la fecha será definida el 29 de abril, en la asamblea extraordinaria".

Asimismo, Antonio Vargas rechazó la denuncia del diputado Juan Cantos, que refiere a que dirigentes indígenas reciben sueldos de entidades estatales.

Otros delegados

Fuente: Codempe

EL LISTADO

SIONA Rogelio Criollo
HUAO Armando Boya
ZAPARA Bartolo Ushigua
ASHUAR Domingo Peas
AWA Arturo Cantincus
CHACHI, Manuel Perdomo
TSACHILA, A. Calazacón
EPERA Manuel Capena
SECOYA Elías Piguaje
COFAN Ramón Yumbo
PANZALEO Jorge Guamán
SALASACA Hugo Mazaquiza
SARAGURO Angel Medina
QUITU CARA Galo Ushiña
CARANQUI Miguel Guatema
KAYAMBI Manuel Guatema
NATABUELA Car. Velásquez
MANTA Emilio González

Acuerdos no tienen fecha

QUITO.– La firma de convenios entre la Conaie y el Gobierno, todavía no se concreta.

La semana pasada, Ramón Torres, coordinador del Gran Acuerdo Nacional Ecuatoriano (Gane) que está al frente de las negociaciones con la Conaie, afirmó que los acuerdos se firmarían hoy a partir de las 17h00 en el Palacio de Carondelet.

Sin embargo, Salvador Quishpe, presidente de la Ecuarunari (filial de la Conaie) afirmó el viernes que no están aún listos para firmar los acuerdos.

Todavía, dijo, el documento de los convenios no está completo y tienen que mejorarse algunos aspectos.

No hay Arutam en la frontera

COCA (*Elio Ortega*).– El comandante de la Brigada de Selva N° 19 Napo, Flavio Cárdenas, aseguró que en su jurisdicción no están operando los miembros de los Arutam, quienes integraron el Ejército durante el conflicto con el Perú, en 1995, pero que ahora son civiles.

Por sorpresa tomó al jefe militar de las provincias de Orellana y Sucumbíos la versión de que en la frontera con Colombia y Perú estaría operando el denominado Ejército verde, para defender a los habitantes de la Amazonia de daños de las petroleras, guerrilla y narcotráfico.

Agregó que básicamente los supuestos integrantes del Ejército verde tendrían como teatro de operaciones la provincia de Morona Santiago.

Los Arutam tienen como asentamiento la federación de Centro Shuar, que está ubicada en el cantón Sucúa (en Morona Santiago), donde luego del conflicto con el Perú se reunieron con Paco Moncayo, jefe del teatro de guerra, para lograr que algunos de sus miembros ingresen al Ejército ecuatoriano.

Los militares, luego de estallar la confrontación bélica con el Perú, en 1995, prepararon a un grupo de indígenas shuar para el combate en la selva, quienes se autodenominaron Arutam, que en la tradición nativa significa el Dios bueno, mientras que Iwia era el Dios malo.

Los 'rebeldes' rechazan provi_ dencia de la Corte

Exp. 03-30-2000

Hasta ayer al mediodía, la presidencia de la Corte Superior de Quito no era notificada con la providencia de Galo Pico Mantilla, presidente de la Suprema, que delegó la recepción de los testimonios indagatorios de los sindicados Paco Moncayo, René Yandún y Antonio Vargas.

Los tres, junto a Carlos Solórzano, ex presidente de la Corte Suprema de Justicia, que tendrá que testificar en Guayaquil, están acusados de atentar contra la seguridad interna del Estado y en caso de ser hallados culpables, podrían recibir una sentencia de cuatro a ocho años de reclusión.

El ministro de Defensa, Hugo Unda, dijo que la disposición de la Corte Suprema de Justicia para que el alto mando militar informe bajo juramento sobre los acontecimientos del 21 de enero, afecta e intranquiliza a las Fuerzas Armadas como institución.

Sin embargo, afirmó que el organismo militar es respetuoso de la Constitución y las leyes y, por tanto, sabrá acatar la disposición del juez pertinente.

En este marco, el ministro se volvió a pronunciar en contra de la amnistía en favor de los militares que protagonizaron los hechos del 21 de enero, que desembocaron en la salida del presidente Jamil Mahuad.

"En el país se deben respetar la Constitución, las leyes y los principios que rigen el comportamiento de los individuos dentro de la sociedad".

La Federación Nacional de Organizaciones Campesinas, Indígenas y Negras (Fenocín) advirtió que la sindicación penal de los generales Paco Moncayo y René Yandún, como también de otros líderes militares y populares, genera intranquilidad en las organizaciones sociales y producirá una nueva ola de lucha social.

La organización indígena-campesina condena y pide el archivo de estos juicios, por considerar que no se ha cometido ningún delito y menos contra la seguridad interna del Estado.

Antonio Vargas, presidente de la Conaie, también se mostró contrariad). El autocabeza de proceso que inició en su contra el titular de la CSJ, Galo Pico Mantilla, lo tiene molesto.

Calificó de "grave error" a la providencia dictada por la Corte, de quienes participaron en la rebelión popular del pasado 21 de enero, que culminó con la caída de Jamil Mahuad.

"Voy a enfrentar este proceso. Esta es una resolución política".

Vargas atribuye la medida a la cercanía de las elecciones del 21 de mayo y con ello pretende golpear a los indígenas y caotizar al país. (LC-DHG)

INDÍGENAS NO HAN ROTO EL DIÁLOGO

La Confederación de Nacionalidades Indígenas del Ecuador (Conaie) está a la espera de una mayor apertura del Gobierno para suscribir los acuerdos que impulsarán el desarrollo de ese sector.

Salvador Quishpe, presidente de la "Ecuarunari", aseguró ayer en Guayaquil que no se ha roto el diálogo con el régimen, pero advir-

CONTINUA ►

CONTINUACION ►

tió que "tampoco se va a esperar mucho tiempo".

Los indígenas señalan que no suscribirán los convenios que plantea el Gobierno, a menos que en ellos se incluyan las modificaciones que han solicitado.

Quishpe anotó que el pasado lunes, la convocatoria del régimen a la prensa para anunciar la supuesta firma del acuerdo fue "unilateral", por lo que rechazan las versiones según las que supuestamente dejaron esperando al ministro del Interior, Francisco Huerta, con todo preparado.

En este momento "tenemos algunas dificultades" en el diálogo, dijo Quishpe, quien indicó que entre los requerimientos figura el aumento de un bono para la vivienda que el Gobierno estableció en 200 dólares, mientras que los indígenas piden el 25 % del costo total de la construcción, es decir, unos mil dólares.

Piden, además, que se determinen las fuentes de financiación del Fondo de Desarrollo de Nacionalidades y Pueblos indígenas ofrecido, así como cuáles serán los mecanismos para que esos fondos sean transferidos hacia las comunidades y se utilicen para la producción de los campos.

"Hay un paréntesis en este momento, en el cual pedimos que se incluyan esos elementos, y una vez que se produzca eso, se procederá a firmar. No es que se han roto los diálogos todavía, pero esto depende del presidente de la República", dijo.

Quishpe aclaró que las negociaciones con el régimen no tienen ninguna relación con la decisión "irreversible" de los indígenas de impulsar una consulta popular en la que pretenden preguntar sobre la conveniencia de aplicar la "dolarización". (DHG)

Un carajazo fue la réplica indígena

UNIV. 03. 31. 2000

QUITO.– El carajazo pronunciado ayer por el dirigente indígena Salvador Quishpe, presidente de la Ecuarunari, fue la respuesta de este sector y los denominados movimientos sociales ante la terminante advertencia del Presidente de la República, Gustavo Noboa de enjuiciarlos por calumnias.

Las expresiones del gobernante como de los dirigentes sociales, reflejan el grado de tensión que existe entre los dos sectores.

La tensión incluye la decisión del Ministro de Energía, Pablo Terán, quien enjuició por injurias al dirigente de los trabajadores petroleros, Fernando Villavicencio.

Quishpe levanta tono

"Exigimos a la Fiscal de la Nación que haga una investigación sobre las envolturas oscuras y sucias en las que está involucrado el Ministro de Energía y Minas", dijo ayer Quishpe.

El dirigente exhibió un documento de la Superintendencia de Compañías, que certifica que el Ministro Pablo Terán y su hermano Edwin eran accionistas de la empresa Sipetrol, hasta el 26 de mayo de 1998.

"Queremos que el ministro nos responda sobre su vinculación con Sipetrol. El es accionista de esta compañía que está tratando de traer maquinaria para el Ecuador", advirtió.

Pero las denuncias alcanzaron también al canciller Heinz Moeller. "Queremos que el Canciller explique su relación con Boris Abad, quien sin ser funcionario público, se trasladó a Venezuela para negociar e importar petróleo, cumpliendo una orden del canciller Moeller".

"¿Cuál es el papel de un canciller? Carajo: ¿por qué no se dicen esas cosas en este país, señor Ministro Huerta, si usted lo sabe?", sentenció.

Con esa frase, Quishpe dio a entender que las denuncias que Huerta llevó al gabinete y que no se han revelado, son las que ellos exhibieron.

Quishpe advirtió que el presidente Noboa les "declaró la guerra".

Pablo Terán enjuicia a sindicalista

QUITO.– Pablo Terán, Ministro de Energía, cumplió su palabra y ayer presentó la acusación particular por injurias calumniosas graves contra el sindicalista de Petroecuador, Fernando Villavicencio.

El caso se encuentra en la Sala de Sorteos,

CONTINUA ►

CONTINUACION ←

donde hoy pasaría a conocimiento de un Juez Penal de Pichincha.

Villavicencio, quien pertenece al sindicato de los petroleros denominado Coordinadora de Movimientos Sociales, en una entrevista radial formuló declaraciones que afectaron a Terán.

El sindicalista afirmó que Edwin Terán, hermano del ministro y accionista de Sipetrol, el pasado 20 de febrero vendió repuestos a la oficina de Petroecuador, en Houston.

Señaló que no se puede vincular esa acción con el cargo que ostenta, porque la oferta fue presentada por la empresa Dresser-Rand en enero a pedido de la oficina de Houston, cuando no recibía propuesta para el ministerio.

Agregó que no ha sido beneficiario de áreas mineras y presentó una copia certificada en la que el apoderado de la empresa Odin indica al Director de Minería que él renunció a la gerencia general del grupo en diciembre de 1997.

Larreátegui: CONAIE y sectores sociales gozan de privilegios

TEL-03-28-2000

Los movimientos sociales, incluida la Confederación de Nacionalidades Indígenas del Ecuador (CONAIE), no representan nada, afirmó el Dr. Carlos Larreátegui Nardi, ex superministro de Desarrollo Humano.

"Si bien hay que darles importancia y dialogar, no hay que tener una política especial, exclusiva y de tantas prerrogativas y en eso el Gobierno debe ser mucho más firme, mucho más claro y de esa manera evitar que eso se vuelva incontrolable como se ha vuelto", precisó.

Larreátegui añadió que los movimientos sociales son solamente algunos dirigentes sindicalistas y de extrema izquierda que se han atrincherado en estas organizaciones, las que para subsistir han tenido que unirse a la CONAIE que, a su vez, no es la organización que aparenta, sólida, consistente, con bases.

"Es una organización absolutamente desorganizada y fisurada. La dirigencia está alejada de las comunidades", insistió.

Tras indicar que muchos ecuatorianos piensan que la movilización del 21 de enero que motivó la salida del poder del Dr. Jamil Mahuad Witt fue consecuencia de las acciones de los movimientos sociales y la CONAIE, puntualizó que eso no es así, "puesto que ahora sabemos con claridad que ahí hubo participación de elementos militares, lo cual explica todo".

"Todos hemos hecho un mito de la CONAIE. A partir de 1990 se ha dado un tratamiento de Estado dentro del Estado. Los gobiernos han entrado a un diálogo que no ha sido normal, sino especial dándoles preferencias y ahora estamos viviendo los resultados de las políticas equivocadas", subrayó.

EXP-29-03-2000

Atención a los indígenas

Este gobierno surgió a consecuencia de la rebelión de enero pasado, encabezada por la CONAIE, que representaba, según su insistente versión, al sector indígena, que fue apoyada por un grupo de coroneles y oficiales de rango inferior y los llamados movimientos sociales. De los radicales planteamientos que hiciera esta rebelión y particularmente la CONAIE, uno se cumplió, esto es la salida del ex Presidente Mahuad, pero se lo hizo mediante una sucesión constitucional que dejaba aparentemente ileso el sistema legal y democrático, cuyo posible rompimiento fue advertido con frases amenazantes por el Departamento de Estado de USA, de la OEA y de la Unión Europea.

Como todos lo estamos viendo, los procesos penales que necesariamente debieron instaurarse, tienen una marcha irregular: mientras más de 100 oficiales que participaron en la rebelión están sujetos a los jueces y leyes militares, los dirigentes civiles no han sufrido el menor requerimiento legal, en tanto que dos generales que ocuparon

CONTINUA ←

CONTINUACION ←

(...) nuestra raza autóctona tiene derecho a una atención especial del Estado, para lo cual el mejor mecanismo es el diálogo que se ha visto bloqueado por la propia dirigencia indígena.

una curul parlamentaria, fueron descalificados de su representación, y están bajo apercibimiento de juicio penal por parte del Presidente de la Corte Suprema de Justicia, que asumió la competencia luego de que el Congreso guardó silencio ante el pedido de que se levante la inmunidad parlamentaria a estos dos generales en servicio pasivo.

Esta confusa situación política y legal se complica cuando, a pesar de todo lo sucedido, el Ejecutivo tomó la iniciativa y restableció el diálogo con la CONAIE y otras organizaciones indígenas, a fin de llegar a los acuerdos necesarios que satisfagan las aspiraciones de las comunidades indígenas y, a la vez, garantizaran la paz pública.

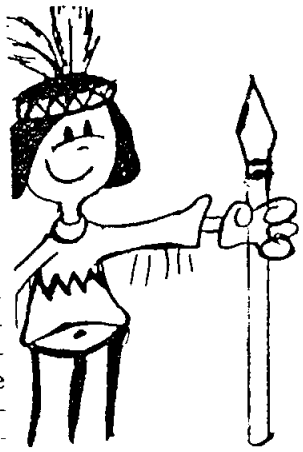

Se complica la situación general con los diálogos Ejecutivo-CONAIE, pero se explica por el hecho cierto de que en el anterior gobierno, el Ejecutivo mantuvo repetidos y largos diálogos con los representantes indígenas, con los cuales llegó a convenios concretos sobre asuntos de justas reivindicaciones para el indigenado, pero que nunca fueron cumplidos y parece que no hubo en ningún momento intención de hacer honor a lo convenido.

Mas, no se explica que la CONAIE, cuando estaban listos algunos convenios que fueron gestionados por el sector indígena porque significan importantes reivindicaciones, se hayan negado a suscribirlos, cometiendo una falta de cortesía que dificulta un diálogo con el gobierno que había sido fluido, al parecer por resentimientos y suspicacias que no pueden ser aceptables.

En términos generales, toda reivindicación para la clase indígena debe ser bienvenida; nuestra raza autóctona tiene derecho a una atención especial del Estado, para lo cual el mejor mecanismo es el diálogo que se ha visto bloqueado por la propia dirigencia indígena.

Las reivindicaciones, mientras sean tales, son dignas de todo apoyo, precisamente para evitar actitudes extremas como las que ha tenido la CONAIE y otros grupos dirigentes de la comunidad indígena, que piden la destrucción por la fuerza del sistema constitucional-democrático vigente y, sobre todo, han expresado que su poder es tal, que pueden derrocar presidentes, siendo una minoría, dando las espaldas así a los principios básicos de la democracia, cuando es este el sistema el que permite las reformas estructurales que se adapten a las necesidades, que es precisamente donde reside la excelencia del sistema.

Los shuar con vía propia en la frontera

UNIV. 03. 29. 2000

ZAMORA, (*Ramón Calderón*).– Un camino de herradura será construido para comunicar al Ecuador con Perú, desde el Alto Nangaritza, en nuestro territorio, hasta el departamento Amazonas, en el vecino país. Esa fue una de las resoluciones del I encuentro shuar, realizado la semana pasada.

El acto se desarrolló en la población ecuatoriana de Shaime, donde asistieron 60 indígenas peruanos, 40 ecuatorianos y 50 autoridades e invitados de las dos naciones.

Libre paso

El presidente de la Federación Shuar, Galo Tiwi, dijo que el municipio de Nangaritza se comprometió en entregar cincuenta millones de sucres para financiar la mencionada obra, que se iniciará en el sitio fronterizo conocido como Gawit.

Los trabajos serán terminados con una contrapartida peruana.

Indicó que de esta manera tendrán paso libre los indígenas de ambas naciones y permitirá la

CONTINUA ←

CONTINUACION ←

comercialización de productos.

Desatendidos

"Durante en encuentro nos percatamos que nuestros hermanos peruanos están totalmente desatendidos", expresó el dirigente indígena.

Señaló que fue un acto de confraternidad, pues antes del conflicto del Cenepa, no tenían oportunidad de visitarse.

"Ahora que conocemos nuestras realidades nos vamos a ayudar, porque de los gobiernos solo podemos esperar promesas, nada más", dijo.

HOY 03-30-2000

USTED OPINA

¿Cuáles son las condiciones para que sea eficaz el diálogo con los indígenas?

QUITO.- La falta de acuerdo tiene una explicación: los indígenas todavía no recuperan la confianza que otros gobiernos la malgastaron. Por este motivo, dudan hasta el último antes de firmar los convenios.

Además, hay que apuntar que los sectores indígenas han sido permanentemente relegados. Hay terrenos, cierto, pero ningún apoyo para que se puedan cultivar esos suelos. Y lo fundamental, las vías para los sectores campesinos no han sido prioridad para los gobiernos de turno.

Estos han sido los motivos por los que han luchado los indígenas; lucha que han tenido gran respaldo popular, a tal punto que ellos se han emocionado y han querido tomarse el poder sin observar los pasos democráticos; es decir, sin ganar las elecciones.

Por último, hay que decir que si el Gobierno quiere hacer obra, en los sectores indígenas puede hacerlo sin necesidad de llegar a ningún acuerdo.

José Vivas, de 48 años, administrador de empresas

Billy Navarrete, de 32 años, Coordinador del Comité Permanente de los DDHH

GUAYAQUIL.- Para que este hecho se produzca de manera efectiva deben satisfacer al menos dos condiciones: una que sea franco y directo, que responda a una voluntad transparente; y segundo, que recoja las aspiraciones de la mayor cantidad de sectores sociales.

El diálogo entre Gobierno e indígenas se da como respuesta a la coyuntura de crisis en el país y, por tanto, debe responder a la satisfacción de las necesidades y derechos de reconciliación que buscamos todos.

Ambas partes deben estar conscientes de que todo diálogo se inicia con el mutuo respeto y tiene su lugar de término en la práctica efectiva de lo acordado.

El país ha dejado de ser simple expectador para convertirse en un protagonista de sus aspiraciones, frente a lo cual, la mesa de diálogo tiene que ser su expresión más honesta. En suma, debe abordarse de manera responsable la legítima propuesta de amnistía planteada por los movimientos sociales.

CUENCA.-Creo que el sector indígena también tiene que ponerse en la realidad del país y dejar de ser exclusivamente los peticionarios de todo, así mismo el Gobierno debe atender las necesidades de los campesinos, que lamentablemente sí ha sido descuidadas. Si quieren que siga produciendo la tierra debe haber créditos para los indígenas porque ellos forman también parte del desarrollo del país.

De igual manera creo importante que se mejore el aspecto político para llegar a soluciones positivas, puesto que lo político perjudica las relaciones de los ecuatorianos. Los aspectos contradictorios determinan que no se lleguen a acuerdos claves, ya que cada uno presenta su punto de vista político y hasta religioso, y no se enfoca la real situación. Creo que el presidente está logrando muchos éxitos y quizá pueda concretar un consenso entre los ecuatorianos para solucionar los problemas que frenan el desarrollo del país.

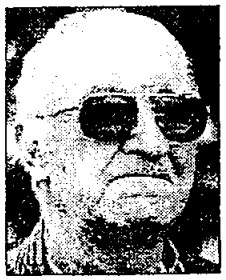

Cristóbal Cordero, de 66 años, ex director del CREA

HOY_03_29_2000

¿Es posible dialogar entre equívocos?

El ministro de Gobierno se quedó esperando a la Conaie para la firma de los acuerdos. Los dirigentes de la Conaie (particularmente de Ecuarunari) declararon que no irían a la cita.

¿Quién le tomó el pelo a quién?

¿Se realizaron realmente los diálogos entre la cúpula del movimiento indio y la cúpula del Ministerio de Gobierno, o simplemente el régimen dejó el asunto en manos de un funcionario de menor cuantía -el coordinador del programa 'Gane'- y la Conaie envió a figuras de tercer orden?

El contenido de los supuestos acuerdos ya podía llamar a sospechas al Gobierno: creer que el movimiento indio, que ha lanzado en un año dos levantamientos que paralizaron al país, iba a aceptar un armisticio a cambio de una imprenta que, aparentemente es una chatarra inservible, y unas cuantas becas. Eso es pecar de extrema ingenuidad.

Lo que queda de este plantón, son las interrogantes: ¿hubo realmente intención de negociar por parte de la Conaie, o acaso se trató de una coartada para ganar tiempo en su empeño de empujar la consulta popular? ¿Por qué la Conaie esperó el día lunes para declarar que no iba a las negociaciones, cuando el acuerdo se estaba anunciando desde la semana pasada? ¿Hubo en ese acto la intención de, simplemente, desairar al presidente Noboa? ¿Hasta qué punto, este silencio injustificado, fue fruto de desacuerdos que pueda existir al interior de la organización indígena?

¿Se tomó en serio el régimen la negociación, al punto de delegarla a un asesor del Ministerio de Gobierno?

¿Qué ocurrió al interior de ese Ministerio? ¿Cómo explicarse que el funcionario de marras haya sido quien invitaba, a nombre del presidente de la República, al solemne acto de la firma de un acuerdo que no se había pactado con los máximos dirigentes indígenas?

¿Puede ser un régimen tan poco perspicaz para no percibir que las negociaciones no están comprometiendo al sector más crítico de la Conaie, representado por Ricardo Ulcuango y Salvador Quishpe? ¿Puede ser tan ingenuo para pensar que va a resolver un conflicto agudo, que implica aspectos que ponen en el debate la propia Constitución del Estado y que incluía demandas tan difíciles de atender como el renunciamiento a la dolarización, con un acuerdo sobre la administración del castillo de Ingapirca, unos créditos del banco de Fomento y alguna concesión más?

Al régimen de Mahuad se le criticó el pensar que las negociaciones con el movimiento indio se alcanzan repartiendo espejitos y otras fantasías. ¿Está el gobierno de Noboa cayendo en el mismo error?

En este negocio parecen haber coincidido: la ambigüedad (y en ocasiones contradicciones) de un movimiento social que maneja sus diálogos en el marco de desacuerdos internos y modos históricos de ser, y las indefiniciones del Gobierno sobre quién conduce en la práctica las conversaciones, si el ministro de Gobierno o el sociólogo Ramón Torres. Este último, habría dejado de lado en los diálogos incluso a los niveles institucionales propios del Ejecutivo, para sus políticas con los sectores indígenas y afroecuatorianos, como es el Codempe.

Lo cierto es que, mientras el fracaso del acuerdo era "cantado" en los medios de la Conaie, el régimen continuaba distribuyendo invitaciones para un acto fallido.

Posiblemente habrá que comenzar en cero, volver a diseñar, por parte del Gobierno, una estrategia de diálogo. Dejarse de quejas sobre las impuntualidades o informalidades del movimiento indio y revisar al interior los procedimientos. Al mismo tiempo, es indispensable esperar del movimiento indio una claridad de comportamientos y decisión para el diálogo sin dejarlo (premeditadamente o no) en manos de dirigentes sin capacidad para comprometer al conjunto de la organización. Si hay desacuerdo sobre la estrategia del Gobierno, hay que expresarla para avanzar en el proceso, y no esperar el último minuto para dejar un tema de trascendencia en manos de la incertidumbre.

¿Quiere la Conaie dialogar? ¿Lo quiere hacer en planos de un realismo político, que no implique propuestas irrenunciables de su parte e inaceptables de parte del Gobierno?

Posiblemente no es necesario sentarse a negociar acuerdo alguno, si no hay disposiciones para llegar a consensos. El movimiento indígena actúa con independencia social y política y puede hacerlo en el marco de discensos, siempre que sea responsable de los pasos que da, conforme a una convivencia social fundada en la diversidad de nuestro país y en el marco de contextos económicos y políticos de los que no puede escapar.

La Conaie tiene 5

CONTINUA ►

CONTINUACION ►

peros a los acuerdos

Com. 03-29-2000

Pese a que la Conaie se negó a firmar antier los convenios de desarrollo, establecidos entre el Gobierno y su organización, su intención es que este trámite no vaya más allá del próximo lunes. Esta nueva fecha no ha sido acordada entre ambas partes, pero la Conaie ve con buenos ojos la predisposición del ministro de Gobierno, Francisco Huerta.

Calixto Ñapa, quien junto a Ricardo Ulcuango es uno de los negociadores de la Conaie, asegura que el Gobierno se apresuró al tratar de firmar los convenios sin que la Conaie los apruebe totalmente. Desde el jueves de la semana pasada, esta organización le comunicó al Gobierno la necesidad de volver a revisar ciertos puntos para luego firmarlos.

Ñapa también negó que la consulta popular que ellos promocionan vaya a ser utilizada como una base de negociación con el Gobierno.

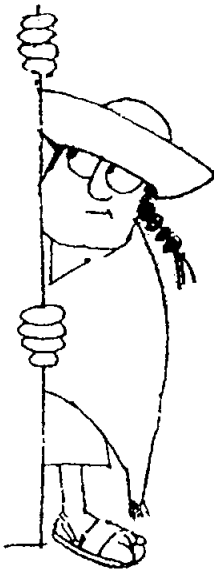

¿En qué consisten los peros de la Conaie al convenio? El primero tiene que ver con el Fondo Indígena. La idea es que con un decreto ejecutivo se oficialice su creación y sea subvencionado por el Gobierno y los organismos internacionales. La Conaie pretende que el Ejecutivo invierta en el sector indígena, luego de que realicen los diagnósticos y establezcan las prioridades en cada uno de los pueblos y nacionalidades que lo conforman.

Otro punto de desacuerdo es el subsidio de la vivienda. La nueva propuesta del sector indígena es que este se fije en mil dólares, es decir, 25 millones de sucres, y no entre 10 y 15 millones como se planteó.

En el tema educativo, la Conaie pide que el Ministerio de Educación realice una inversión que garantice la reactivación total y el funcionamiento de su imprenta, para la publicación de textos escolares en lenguas maternas. Ñapa no precisó el valor aproximado que tendría la rehabilitación.

La administración de las ruinas de Ingapirca tampoco tiene un acuerdo. El Gobierno y los indígenas quieren crear una comisión que se encargue de ese tema. Pero los reparos de la Conaie están en que ese organismo debe estar desligado de la Casa de la Cultura Ecuatoriana de Cañar y pasar a manos de los cañaris. El objetivo, a más de la administración, será volver a realizar prácticas religiosas.

La recapitalización del Banco Nacional de Fomento fue otro de los puntos en los que es necesario dialogar. Según Ñapa, el Gobierno debe "emprender verdaderamente en la reactivación productiva".

Para hoy en la mañana, según pudo conocer este Diario, habrá una nueva reunión entre el Gobierno y los indígenas, para tratar de solventar estas diferencias. El encuentro se desarrollará en el Ministerio de Gobierno y lo encabezará el titular de esta cartera de Estado, Francisco Huerta. También estará presente el coordinador del programa Gran Acuerdo Nacional (GANE), Ramón Torres. Por los indígenas, no se pudo confirmar quienes asistirán, pero no se descarta que acuda, a más de Ñapa, Salvador Quishpe o Ricardo Ulcuango.

Pacari: Contratos con FISE son una burla

TEL. 03-29-2000

La segunda vicepresidenta del Congreso Nacional, Dra. Nina Pacari Vega, diputada de Pachakutik, calificó como una tomadura de pelo para los pueblos indígenas el contrato que el Estado pretende firmar con el Fondo de Inversión Social de Emergencia (FISE) para ayudar con obras a las comunidades cuando dicho organismo está prácticamente en la quiebra.

Pacari informó que hace varios días mantuvo una reunión con el Director del FISE, quien le informó que en la actualidad esa institución no cuenta con un sucre para inversión y tampoco existe crédito alguno que se haya tramitado. "En el supuesto caso de que se tramite algún financiamiento, en el mejor de los casos después de un año y medio se estaría contando con algún recurso económico y la preocupación del FISE era que como ya no tenía recursos para sobrevivir ni para pagar sueldos a la buoacracia iban a tramitar para que el Fondo de Solidaridad les entregue recursos económicos a fin de poder existir como institución, es decir para pagar los sueldos de los empleados", comentó.

Agregó que si no hay recursos y la entidad está en riesgo de desaparecer, no puede firmar ningún convenio con la Confederación de Nacionalidades Indígenas del Ecuador (CONAIE).

Asimismo, Pacari dijo desconocer si las organizaciones indígenas tienen conocimiento del particular y por ello responsabilizó al Ejecutivo de pretender guiar a la CONAIE a esta burla, por cuanto seguramente las autoridades del Ejecutivo conocen la situación real del FISE.

Quito-Redacción • El Telégrafo

ABRIL

FRASES DE LA SEMANA

■ *La Coordinadora de Movimientos Sociales rechazó las advertencias de Noboa, a quien calificaron de 'encubridor de oficio' por apoyar al ministro Terán.*

'El presidente será separado del cargo por la autoridad del pueblo si sigue de cómplice de la corrupción'

Salvador Quishpe
DIRIGENTE DE LA CONAIE

■ *El presidente Noboa advirtió a los dirigentes de la Coordinadora de Movimientos Sociales, quienes hicieron acusaciones en contra del ministro Pablo Terán.*

'No voy a permitir que aflojen y desaflojen la lengua como les venga en gana, deshonrando a personas serias'

Gustavo Noboa
PRESIDENTE DE LA REPÚBLICA

■ *Vargas aseguró que la sindicación penal, sin orden de prisión preventiva, dictada por Galo Pico Mantilla en su contra, no lo hará correr.*

'Si van a sindicar a Antonio Vargas, tendrán que hacerlo primero con el presidente de la República'

Antonio Vargas
PRESIDENTE DE LA CONAIE

HOY. 04-2-2000

El indígena de los páramos desconoce al 'Tío Sam'

Exp. 04-2-2000

KARLA VILLACIS P.

Mientras Horst Koehler desgasta la vista en los análisis económicos del Fondo Monetario Internacional, Francisco Naulaquín dirige la mirada al horizonte presagiando la lluvia.

Koehler y Naulaquín no se conocen y entre el confort de las oficinas del edificio de Nueva York y

CONTINUA ►

CONTINUACION ←

la dura vida en las laderas del Chimborazo, hay tanta distancia que la última sonda espacial tardaría cientos de años en recorrerla a la velocidad de la luz.

La realidad entre Koehler y Naulaquín está separada por las fronteras de un continente que inventó el cielo en el norte y clavó los límites de los infiernos al sur.

Está separada también por un tiempo de abismo: Koehler vive instalado en el mundo virtual del futuro. Naulaquín anclado en los páramos de la sierra andina.

Norte y sur, distancia y tiempo, las efigies del "Tío Sam" y Simón Bolívar en los frentes de batalla de la dolarización. Esos son los muros que hacen inviable el cordón umbilical que se tiende desde Koehler hasta Naulaquín para salir del subdesarrollo, porque mientras el Fondo Monetario Internacional diseña ingeniería macroeconómica, el compatriota permanece imperturbable mirando al cielo y diciendo: "Diosito, que venga la lluvia para que salgan las papas".

Esta realidad se palpa a 20 kilómetros de Pallatanga, en un sitio sin nombre cercano al caserío Trigoloma, a 1.800 metros de altura, en la provincia del Chimborazo, donde habita un hombre de 70 años junto a su compañera de 62.

Su morada impresiona a los ojos de cualquiera, para llegar a ella hay que pasar un camino sinuoso y lleno de lodo. El viento helado de la Sierra castiga implacable sobre la choza, apeñas dos metros cuadrados y casi un experimento de laboratorio sobre la supervivencia, una muestra real de cómo el ser humano puede vivir sin saber siquiera que existen necesidades básicas. La casa y la huerta componen todos los límites del mundo para el indio.

"Solo le pido a Dios que llueva"

"Señor Naulaquín, ¿conoce usted la noticia de que vamos a entrar a la dolarización dentro de poco tiempo?", Francisco refleja un rostro de incomprensión y responde: ¿Qué es eso?, "dólares, moneda de otro país, de Estados Unidos", le explico. El con sabiduría me lleva el son y me asiente la cabeza.

Luego de unos minutos, cuan-

Lorenza Villacreses, muda testigo de las carencias del país.

El viento helado de la Sierra castiga duro sobre la piel.

CONTINUA ►

CONTINUACION ►

do ya hemos entrado en un diálogo abierto, puedo comprender que el hombre ni siquiera tiene sucres en sus bolsillos. Vive del trueque.

La producción de papas y granos le da de comer, está apartado de toda civilización, no tiene agua. Señala a una cascada como única fuente de vida. No conoce más luz que la del cielo y un viejo candil. No tiene radio y, aunque sabe hablar español, es iletrado.

¿Conoce Guayaquil?, le inquiero. -"Una vez fui, quise vender mis papas allá, pero me regresé pronto porque mi casita estaba abandonada y no me fue nada bien, me pagaron muy poco". ¿Sabe cuál es el actual presidente de la República?. - Solo sé que Velasco Ibarra se murió y que él fue presidente.

¿Conoce algún político, alguien lo ha visitado? -No, yo aquí estoy solo con mi Rosita y mis animales y no sé de lo que habla, solo a usted le he visto, de ahí a nadie más en mucho tiempo.

Rosita, su mujer, aguarda dos pasos detrás del hombre, nunca habla y apenas sonríe, solo cuando distingue sobre mi muñeca uno de los pocos objetos que le pueden ser familiares: las chaquiras de la pulsera.

Trato que despeje las interrogantes que me asaltan en ese momento. ¿Participó en la marcha del 21 de enero?, no yo no he ido. ¿Qué frío está haciendo, me puede decir que día es hoy? Yo no sé, solo sé que ya mismo va a llover.

La ingenuidad de este ser estremece, deja absorto, pero unos metros más allá me espera una cita con la calamidad.

Una ciudadana más, pero un voto menos

Sigo con mi recorrido por el páramo.

Mientras avanzo trato de encontrar la otra cara de la moneda u otra persona que me refleje una vivencia distinta.

En un sitio cercano al caserío Panza, diviso una vivienda levantada al pie de la carretera, rodeada de un paisaje envidiable y bordeada por un abismo que paraliza y produce la más fuerte de las emociones.

Una anciana apoyada en un bastón se esfuerza por caminar aceleradamente hacia nosotros que estamos al pie de su morada. A medida que avanza vamos descubriendo sus facciones.

Cabello largo y blanco, una figura menuda y varios años que ya le pesan. Por fin estamos cerca y aunque su imagen es deprimente nos recibe con una abierta sonrisa, carente de dientes.

Accede a conversar y no puede evitar la admiración que le causa la cámara de fotografía que la retrata.

Al poco rato, noto que la viejita es ciega de su ojo derecho, y por señas nos indica que es sorda que le hable más alto, finalmente descubro que solo habla quechua.

En ese momento esa barrera se convierte en un lazo que no quiere aflojar, ella habla sin parar. Logro entender que su marido está enfermo en su casa; que ella trabaja con sus vacas, a las que señala a lo lejos. El perro y los borregos no faltan en el paisaje. La neblina espesa empieza a caer, son las 2 de la tarde.

No continúo la charla porque veo como brotaban de sus ojos algunas lágrimas. Al final, antes de despedirnos, nos da su nombre y nos hace de la mano: Lorenza Villacreses, ella es una ciudadana más de este país y seguramente un voto menos, para los políticos que ingenuamente gastan pintura a los lados de esa carretera con propagandas proselitistas, cuando ese indigenado ni siquiera vota en los comicios.

Informe • 2500 colorados lo hablan

El tsáfiqui, una lengua en peligro

Palabras como tsa'chi, ayán, a'pá, to... son parte del idioma de los tsáchilas. Un fondo etnolingüístico las preserva para

CONTINUA ►

CONTINUACIÓN ►

evitar su extinción.

Com.04.2.2000

Redacción Santo Domingo

El pueblo Tsáchila de Santo Domingo de los Colorados habla una lengua, el tsáfiqui. Una lengua que está en riesgo de desaparecer, según una investigación realizada desde 1980 por el Fondo Etnolingüístico Olaf Holm, que se creó tras la fundación del Programa de Idiomas Vernáculos (PIV) del Museo Antropológico del Banco Central del Ecuador (BCE), con sede en Guayaquil.

El tsáfiqui lo hablan la mayoría de los 2000 y 2 500 colorados, miembros de las ocho comunas que conforman la nacionalidad Tsáchila, según Ramón Aguavil, investigador colorado y uno de los autores de la investigación.

Sin embargo, no hablan el tsáfiqui puro y antiguo como los ancianos y abuelos (hay muy pocos, unos diez), porque con el tiempo varias palabras y frases se han perdido.

Aguavil explica por ejemplo *balán* (colada de maíz) desapareció debido a que en la alimentación de los colorados ya no se prepara ese alimento y fue suplantado por la colada de avena, arroz con leche. "Como no está presente se perdió. Cuando a los tsáchilas jóvenes de 17 años se les pronuncia balán no entienden la palabra ni saben qué significa".

Según Roberto Mix, encargado del PIV, el idioma de los colorados es una lengua minoritaria en peligro.

El tsáfiqui tiene influencia del español y el quichua en un 20 por ciento. Aguavil pone como ejemplo los números: del uno al cinco se escribe y se pronuncia en tsáfiqui, pero del seis al diez hay una mezcla de quichua y español: el seis es sotá en tsáfiqui y sota en quichua; el siete y ocho es igual en tsáfiqui como en español, el nueve es nowé en tsáfiqui, y diez es chuncá en colorado y chunca en quichua.

La palabra 'presidente' significa lo mismo en tsáfiqui y en español.

Actualmente, los colorados hablan su lengua con la familia cuando están en casa y en la calle cuando se encuentran con tsáchilas ancianos. En las reuniones sociales se conversa en español, debido a la influencia de los hispanohablantes.

A los niños tsáchilas, desde un principio, se les enseña el tsáfiqui y luego el español para que no tengan problemas de comunicación con sus compañeros de escuela y colegio.

De acuerdo con Aguavil, en todo esto también tienen su parte la introducción de los mestizos y la evangelización.

Por estas amenazas al idioma materno de los colorados se creó el Fondo, que desde el 11 de diciembre pasado se encuentra en la casa de Aguavil -custodio- en el sector Congomita de la comuna El Cóngoma, ubicada por la vía a Puerto Limón, a una hora del centro de Santo Domingo.

Está compuesto por dos cajas de casetes (150) donde se grabaron y rescataron leyendas, testimonios, entrevistas, historias, diálogos de los tsáchilas más antiguos; y cuatro cartones de libros, donde se encuentra la investigación escrita en tsáfiqui y traducida al español. En esta investigación participaron 12 personas, incluidas Aguavil y Mix.

Allí se hace referencia no solo al idioma sino también a etnografía, etnobotánica, etnomedicina, mitología comparativa, arqueología e historia.

Para Mix, esta colección es quizá la única y la más significativa de América Latina en lo que se refiere a la investigación de las minorías lingüísticas.

El objetivo del Fondo Etnolingüístico es que sea una base para el desarrollo de un programa de educación bilingüe. Sin embargo, tendrá que esperar ese plan, porque no hay fondos para ponerlo en marcha y tampoco existe interés en la Gobernación colorada para difundirla en las siete escuelas de las ocho comunas.

La difusión es uno de los problemas de fondo Olaf Holm,. Ni los propios colorados conocen de su existencia. El único medio es Internet. En la página **http://www.webnexus.com/users/vlp/index.html** se ha publicado ocho leyendas en los tres idiomas y se incrementarán más datos sobre su mundo.

Sobre el origen del tsáfiqui no hay indicios. Las investigaciones de Aguavil y Bruce Moore, un investigador estadou-

CONTINUA ►

CONTINUACIÓN ←

nidense, no han podido descifrar sus raíces. No obstante, Moore en su pequeño estudio concluyó que es un idioma único, pero que tiene alguna relación con la de los Cayapas: nube que en tsáfiqui es poyó y en cayapa, puyú.

EL FONDO EN DETALLE

En el Internet • Las leyendas que se pueden leer por la red son El hombre que se convirtió en sol, Los Basani, Ilushun, El espíritu del puerco bravo. El Museo Antropológico ha publicado 115 leyendas en tsáfiqui y español, de varios autores.

Para consultas • El Fondo Etnolingüístico Olaf Holm no está organizado y su acceso al público es difícil, porque está a una hora de viaje de Santo Domingo.

Sin recursos • El Banco Central no tiene recursos para desarrollar la difusión del Fondo, pero los colaboradores de la investigación apoyarán con la divulgación a través de la red.

Los inconvenientes • Ramón Aguavil no ha podido programar la enseñanza del Fondo en las siete escuelas tsáchilas para este año lectivo, debido a que la Gobernación colorada no define quién es el supervisor bilingüe.

PALABRAS CLAVES

Mu	achiote
Calá	dinero
To	tierra
Pí	agua
Ayán	mamá
A'pá	papá
La'quí	triste
Anó	comida, plátano
Joó	gracias, bien de nada
Bibú	pan
árosi	arroz
Te	leña
Tsa'chi	colorado
Nupi tayún?	¿tiene agua para tomar?
Sona	mujer
Tsaran ma joé	es un buen día
Niyá joyún?	¿cómo está?
La'quí	triste
Ayuna manquirasa	hasta mañana
Nu ti mumunyun?	¿vómo se llama usted?

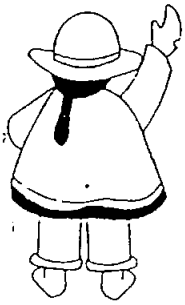

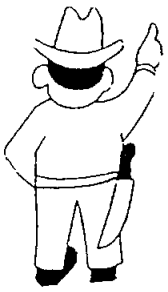

La historia de Ramón Aguavil, el investigador

Con grabadoras y papel pasó un año conversando con los tsáchilas más ancianos, sus abuelos y sus padres. Esa fue la biblioteca que le sirvió a Ramón Aguavil para rescatar el tsáfiqui. Y con esa información se formó el Fondo Etnolingüístico Olaf Holm.

Aguavil, un nativo tsáchila de la comuna El Cóngoma, es el investigador de los colorados, en Santo Domingo.

Este trabajo lo inició desde 1980 cuando se integró al Museo Antropológico del Banco Central, en Guayaquil.

El interés de Aguavil, (1957), por el tsáfiqui empezó a los 15 años, cuando aún no había ido a la escuela. La primaria la terminó a los 18.

En 1994 viajó a EE.UU. Durante tres meses y medio dictó un curso del tsáfiqui en el Departamento de Lingüística de la Universidad de Oregón.

Aguavil no viste el atuendo típico colorado, tampoco se pinta la cara ni se hace su copete de acihote en la cabeza. Viste camiseta estampada, una pantaloneta de verano y unas zapatillas de playa.

Su tiempo lo divide entre la investigación y el teatro. Dirige un grupo de jóvenes de su comuna y ya puso en escena una leyenda mitológica sobre Moin (un espíritu de la belleza). Ahora su proyecto es conocer los orígenes de tres grandes tsáchilas: Joaquín Zaracay, Abraham Calazacón y Corpetiño.

Com-04-3-2.000

Marco Murillo

PRESIDENTE DE LA FEINE

Formación indígena

Con solo 29 años, se siente un verdadero líder de las comunidades indígenas de la Sierra central, especialmente de Chimborazo, su provincia natal. Desde los dos años se integró en el cristianismo, pues su padre fue un pionero en esa tarea. Asegura que su formación intelectual fue manejada siempre bajo un objetivo: luchar por el bienestar indígena. Cursó hasta el cuarto año de administración de empresas en la Universidad Central. También realizó cursos de liderazgo y teología. Este es un factor esencial en su formación espiritual, porque el principal motor de la Feine es la fe, lo cual no debe descuidar.

Gobierno-indígenas: 6 puntos claros

Los actores de la negociación coinciden en que el objetivo es lograr una solución integral. ¿Por qué hasta la fecha no se han cristalizado los acuerdos?

Com_04-3-2000

El sector indígena, al igual que otros grupos sociales y políticos, utilizan la presión como mecanismo para negociar. Este es el recurso más común en una sociedad fragmentada como la ecuatoriana.

Ese es el criterio de Freddy Rivera, profesor e investigador de la Facultad Latinoamericana de Ciencias Sociales (Flacso). A juicio de este experto, esa es la razón principal por la cual la semana pasada no se firmaron seis acuerdos para el desarrollo de las comunidades indígenas.

Pero este hecho, así mismo, tiene un antecedente: un compromiso por escrito de diez puntos nunca se cumplió, y "ellos -los indígenas- temen, de nuevo, que del dicho al hecho no se concrete".

En este sentido, el gobierno de Gustavo Noboa tiene un reto que cumplir: canalizar los recursos humanos y técnicos más allá de los documentos.

En el mes de negociaciones eso no se cumplió, y un ejemplo -según Rivera- es que la Confederación de Nacionalidades Indígenas del Ecuador (Conaie) demanda que el coordinador del Gran Acuerdo Nacional del Ecuador (GANE), Ramón Torres, sea sustituido, porque no tiene credibilidad para los indígenas. "Lo que se está jugando en el fondo es que exista un compromiso del Gobierno para que se generen políticas sociales".

A criterio de Rivera, existen seis puntos concretos dentro de la negociación planteada por los indígenas: equidad, rendición de las cuentas de los gobiernos anteriores, inversión social, combate a la corrupción, reformas a la representatividad política y efectivizar la descentralización y las autonomías. Y para ganarse la confianza de ese sector, el Ejecutivo podría dar un primer paso, "explicar en qué se va a gastar la nueva deuda que va a contratar".

Este es un pedido de los diferentes sectores sociales. Además, el Presidente deberá abrir la participación a los diferentes sectores sociales, a través de la transparentación de la información y las decisiones.

Mientras tanto, el Gobierno sigue en la mesa del diálogo social. Para el efecto conformó una comisión de cinco miembros y en la cual el sector oficial está representado por el ministro de Gobierno, Francisco Huerta. Los otros comparecientes son Calixto Añapa, de la Conaie; Ramón Torres, presidente del Gran Acuerdo Nacional del Ecuador; Luis Alvarado, presidente del Movimiento Solidaridad; y, Marco Murillo, titular de la Federación Ecuatoriana de Indígenas Evangélicos (Feine).

El objetivo es lograr el mayor acercamiento. Para Murillo, por ejemplo, es indispensable buscar una solución integral a futuro de todo el problema indígena. Una situación que no se reduce a los planteamiento de la Conaie, Feine o Fenocin, sino a la globalidad del sector. Por lo tanto, "las negociaciones deben ser abiertas para conseguir los mejores beneficios". A continuación, ligeros perfiles de los cinco.

El escenario de la mujer Shuar llega a la capital

Exp_04-3-2000

El escenario Shuar, de una belleza inigualable, llega a Quito a través de la fotografía.

Este pueblo, invisible para muchos, presenta a las mujeres de la selva como dueñas de un espacio vital para alimentar, curar y convocar al amor y a la vida.

Ellas son fundamentales para la preservación de su pueblo, pues actúan como sujetos activos en la toma de decisiones que involucran a la familia y a la comunidad.

Esta realidad la ha captado el fotógrafo, cineasta y videasta, especializado en documentales antropológicos y culturales, Hernán Cuéllar, durante un taller de capacitación que dictó la Asociación de Derechos Humanos en Morona Santiago.

A través de este trabajo "Retratos de la mujer Shuar" ha buscado la verdad y autenticidad de su realidad intrínseca .

La muestra estará abierta desde mañana, en la sala Víctor Mideros de la Casa de la Cultura Ecuatoriana "Benjamín Carrión", hasta el 15 de abril. (PI)

Los Achuar ya tienen una avioneta propia

Com_04_3_2000

Los achuar, al sur de Pastaza y norte de Morona Santiago, tienen su propia línea aérea: Tsentsak, que en la lengua aborigen significa lecha.

La gestión para crear el servicio no fue fácil. "Pasaron 5 años de intensas gestiones, en diferentes lugares del mundo", comenta Santiago Kawarin, presidente de la Federación Interprovincial de la Nacionalidad Achuar del Ecuador (Finae).

En los Estados Unidos, finalmente, encontraron respuesta. La Fundación Pachamama ubicó los recursos (141 000 dólares) para la creación del Departamento Aero Tsentsak. El objetivo: superar la incomunicación de 5 300 indígenas de 56 localidades.

A juicio de Ángel Shimpiukat, jefe de operaciones de Aero Tsentsak, "siempre tuvimos problemas para salir o entrar. Era un suplicio llegar a acuerdos con el personal de las empresas aéreas particulares".

Es una avioneta Cessna 172, con capacidad para 3 pasajeros o 650 libras de carga. Fue bautizada como Achuar 01 y costó USD 64 500, más 18 700 el motor y 1 500 la hélice, ambos con cero horas de trabajo.

Para Carlos Godoy, quien trabajó en un proyecto similar de la Organización de Pueblos Indígenas de Pastaza (OPIP), ahora la responsabilidad es de la Federación, "hay que trabajar disciplinadamente para mantener el programa viable a mediano y largo plazos. El aporte que se consiguió es para constituir la compañía. El futuro depende de los habitantes".

En este sentido, los directivos de Aero Tsentsak fijaron los rubros que garantizarán cubrir los gastos de operación y mantenimiento. "Todos pagan, incluso los dirigentes, y el transporte de los materiales para los proyectos comunitarios de la Finae".

El Departamento Aero Tsetsak fijó en 60 dólares la hora de vuelo para los aborígenes; para un particular será de 75 dólares (1 875 000).

En los comuneros hay satisfacción. Santiago Chiwiant, que vive a 40 minutos desde el aeropuerto Río Amazonas en Shell, antes necesitaba un millón de sucres para salir y retornar a Nuevo Sasaim, en Taisha, al nororiente de Morona Santiago, ahora 333 mil, "incluida una estadía obligada". El jueves tuvo que dormir en Shell, el mal tiempo atrasó al vuelo programado para esa tarde.

Conaie, ¿étnica o política?

La firma de convenios entre el Gobierno y la Confederación de Nacionalidades Indígenas del Ecuador (Conaie) sufre un 'desencuentro' aún sin solución. Según el coordinador del Gran Acuerdo Nacional del Ecuador (GANE), el sociólogo Ramón Torres, a la Conaie le conviene suscribir los convenios y superar la disyuntiva que atraviesa entre ser un movimiento político o étnico.

Además, destaca que los documentos están listos para la puesta en marcha de proyectos que tienen financiamiento superior a los cuatro millones de dólares.

Y eso sí, reconoce que en el Ecuador se vive un renacimiento de la intolerancia y el racismo, que debe ser enfrentado pronto.

CONTINUACIÓN ←

HOY-04-3-2000

Por Biviana Astudillo

■ Redacción Quito

Ramón Torres, coordinador del Gran Acuerdo Nacional del Ecuador

¿Por qué no se firman los convenios con la Conaie?

A última hora la Conaie planteó nuevos temas que debían incluirse en los convenios y que no fueron presentados antes a los dirigentes de la propia organización autorizados para dialogar, ni a los seis ministros y cerca de 40 técnicos de instituciones del Gobierno que elaboraron los borradores.

¿Usted dialogaba con personas autorizadas por esa organización?

Sí, ellos están calificados, pero siento que en un diálogo también hay desencuentros y este es uno de esos momentos. Hay que superar el uso político de este desencuentro.

La alternativa sería aplicar los convenios vía decreto ejecutivo?

Veríamos las alternatias, esa es una.

¿Esto implica un retraso del GANE?

No, porque el Gran Acuerdo avanza y positivamente. Dialogamos con otras organizaciones, no solo indígenas, sino de todos los sectores. La Conaie tiene la obligación de asumir una responsabilidad frente a la aguda crisis del país, que contribuya en favor de la democracia, del estado de derecho y del desarrollo económico.

¿Y cuál es la obligación del Estado?

Los pueblos indígenas y el Estado atraviesan un momento singular, el Estado tiene la obligación de reconocer derechos de los pueblos indígenas, pero estos tienen el compromiso de reconocerse como parte del estado de derecho y de la democracia. La Conaie atraviesa una disyuntiva: ser un movimiento político o étnico.

La Conaie dice lo contrario, que al Gobierno le interesa firmar para su estabilidad.

La relación con los pueblos indígenas le interesa a la sociedad y al Estado en su conjunto. El problema de los indios lo debemos asumir sobre todo con tolerancia, porque la intolerancia cultural está dando brotes de un racismo, inédito en el país, que debe combatirse.

¿Percibe el deseo de la Conaie de avanzar en el diálogo?

Sin duda, pero también hay posiciones contradictorias y mi rol es crear las condiciones técnicas para que los diálogos avancen.

¿La amnistía para los involucrados en el golpe del 21 de enero limita el diálogo?

Ese tema no ha sido parte de las mesas de trabajo todavía, pero el presidente fue claro al decir que será una posiblidad cuando exista sentencia de los tribunales militares, solo así el Ejecutivo podrá presentar una ley de amnistía al Congreso.

¿El Gobierno cederá ante los nuevos pedidos de la Conaie?

No hay una respuesta oficial, pero el Gobierno está abierto a analizarlos. Los convenios listos para la firma implican la inversión, en este año, de 4,8 millones de dólares, y en los próximos tres años de 11,4 millones de dólares ya financiados con fondos del Presupuesto Nacional.

El problema indígna es de fondo, ¿los convenios son una solución?

Por supuesto que no, hay que diferenciar lo que son los convenios como un instrumento y mecanismo para la definición y ejecución de políticas, y los problemas de fondo del sector, que necesitan negociaciones políticas. Los convenios no son la solución al problema, pero sí parte de la so-

CONTINUA ←

CONTINUACION ►

lución.

¿Cómo garantizar que no suceda lo mismo con otras organizaciones?

Con otros sectores el diálogo avanza positivamene; ya tenemos listos los convenios que se firmarán con la Federación de Indígenas Evangélicos y con el Movimiento Campesino Solidaridad, pero será el presidente de la República quien decida la fecha de esa suscripción.

Conaie tiene su debate interno

HOY 04-3-2000

El diálogo con el Gobierno y el tema de la dolarización estará en el tapete de la discusión indígena

La Confederación de Nacionalidades Indígenas del Ecuador (Conaie) tendrá este lunes una asamblea ordinaria. Alrededor de 60 delegados de diferentes zonas analizarán dos puntos: evaluación del diálogo con el Gobierno y definición de los proyectos de ley que enviarán al Congreso.

Hay sectores de la Conaie que no apoyan la suscripción de un acuerdo. Ello implicaría la suspensión de las protestas por el impacto de la dolarización.

El sábado pasado el denominado Parlamento de los Pueblos llamó a la 'desobediencia civil a la dolarización', no recibiendo dólares, no depositando sucres en los bancos y creando un 'mercado de resistencia a la dolarización'.

Para el dirigente de la Conaie y presidente de Ecuarunari, Salvador Quishpe, el Gobierno está más cerca de romper los diálogos que de firmar acuerdos: "Los indios no nos moriremos, podemos vivir tres o cuatro años más sin los recursos, pero para el presidente es importante que firmemos los convenios para que mantenga la estabilidad política de su Gobierno".

Según él, los puntos del bloqueo son la amnistía para los involucrados en el golpe de Estado, pues "no es justo que quienes salieron a defender los derechos del pueblo estén encarcelados y los corruptos en las calles", dijo.

Otro punto es el bono de la vivienda establecido en cinco millones de sucres. Los indígenas exigen un incremento del 100%. Solicitan recursos para poner en funcionamiento la imprenta del Ministerio de Educación y exigen la 'devolución' de las ruinas de Ingapirca.

En la agenda de la asamblea indígena, también estará la definición de los proyectos de ley orgánica de las nacionalidades y pueblos indígenas del Ecuador, de creación del instituto bilingüe y de circunscripciones territoriales. (BAV)

Conaie desconoce al GANE

HOY 04-4-2000

Ricardo Ulcuango asegura que solo cuando el Gobierno reconozca sus pedidos, firmarán

CONTINUA ►

los convenios

La Conaie resolvió ayer desconocer al Gran Acuerdo Nacional del Ecuador (GANE) y dialogar sólo con el presidente Gustavo Noboa.

Durante la asamblea ordinaria de la Confederación, los indígenas analizaron los diálogos con el Gobierno y determinaron que sus delegados no irán más a las reuniones que convoque el GANE. Los indígenas esperan una respuesta del régimen sobre sus planteamientos que ayer se radicalizaron.

El vicepresidente de la Conaie, Ricardo Ulcuango, dijo que la principal resolución es no dialogar con "intermediarios" y que solo cuando el Gobierno tome en cuenta sus pedidos, se firmarán los convenios.

La asamblea dio prioridad a la amnistía para los involucrados en el golpe del 21 de enero, pidió que se libere a los coroneles detenidos y que se suspendan los juicios en contra de los civiles

El dirigente advirtió que se aplicarán todos los mecanismos legales necesarios para liberar a los coroneles y evitar el enjuiciamiento de todos los involucrados en el golpe.

Además, los indígenas exigen la creación del Fondo de Desarrollo de las Nacionalidades y Pueblos del Ecuador, para lo cual el Gobierno debe determinar de dónde saldrán los recursos y su financiamiento.

Otra de sus exigencias es la creación de líneas crédito para la reactivación productiva por parte del Banco Nacional de Fomento y el incremento del subsidio para la vivienda, fijado actualmente en 200 dólares.

La firma de un acuerdo dependerá de la voluntad política del Gobierno, de que se concreten los ofrecimientos y de que acepten los planteamientos de los pueblos indígenas, manifestó Ulcuango.

Los dirigentes provinciales congregados en la sede de la Conaie informaron sobre los avances en la recolección de firmas para la consulta popular, lo cual determinó que los dirigentes anunciaran que hasta finales de abril presentarán a los tribunales Supremo y Constitucional el pedido oficial para la consulta. (BAV)

PUGNAS

- El GANE no ha funcionado, debe ser eliminado porque sólo entorpece el proceso de diálogo entre el Gobierno y los sectores sociales, aseguró Ricardo Ulcuango.
- Las convesaciones sobre un posible acuerdo solo se darán entre el Consejo de Gobierno de la Conaie y el Gobierno.
- Cerca de 60 delegados provinciales asistieron a la asamblea ordinaria, presidida por el presidente de la Conaie, Antonio Vargas.
- El ministro Huerta restó importancia a la decisión de la Conaie de no dialogar a través del GANE. El GANE es un propósito del Gobierno en el que la Conaie no tiene nada que decidir... lo que ocurre es que en la Conaie hay elecciones y eso motiva comportamientos", dijo.

El Gobierno y la Conaie tienden los primeros puentes de diálogo

Francisco Huerta y Marcelo Santos serán los intermediarios por el Ejecutivo. Los acercamientos informales han sido la tónica

CONTINUA ►

CONTINUACION ►

durante los últimos días.

Com_04_3_2000

Los puentes entre el Gobierno y los indígenas están construyéndose. Aunque el presidente de la República, Gustavo Noboa, anunció, el mismo día de su posesión, su predisposición para dialogar con este grupo y satisfacer sus necesidades, el tema todavía no es parte de la agenda principal del Primer Mandatario y tampoco se ha determinado una fecha para que los contactos oficiales inicien.

En los últimos días, lo que se ha producido son acercamientos informales (no todos personales) a través del ministro de Gobierno, Francisco Huerta, y el secretario general de la Administración, Marcelo Santos con representantes indígenas que no son los miembros de la cúpula de la Conaie. De acuerdo a la bitácora de ingresos de la Presidencia de la República, durante esta semana estuvieron al menos seis indígenas, ninguno de ellos son dirigentes conocidos.

El Ejecutivo tampoco formaliza una mecánica del diálogo, pero está seguro de una cosa: "no vamos a esperar que sean los indígenas quienes pidan dialogar, será el Gobierno que en los próximos días iniciará el diálogo", declaró Santos. Y los responsables serán Huerta y el mismo Santos, quienes estarán apoyados por las sugerencias de los ministros de las áreas en las que se busque llegar a acuerdos.

Para el Gobierno, aunque todas las necesidades serán analizadas, los temas prioritarios serán: el pedido de libertad de los coroneles que participaron en la asonada del 21 de enero, el llamado a una consulta popular sobre dolarización y la permanencia del Congreso y Corte Suprema de Justicia. Todos estos son pedidos de los dirigentes de la Conaie y otros grupos sociales, cuando anunciaron una tregua con el Ejecutivo. Sin embargo, para el Gobierno será necesaria una premisa antes de iniciar los diálogos: que no haya condicionamientos. O, en palabras del Secretario de la Administración, "es preferible partir de una conceptualización alejada de las condiciones por parte del Gobierno y de los indígenas".

El Primer Mandatario también revisará los documentos y compromisos suscritos en las mesas de diálogo del gobierno de Mahuad, para impulsar el cumplimiento de los mismos. Un texto que no podrá dejar de lado es el acuerdo final del diálogo social que nunca se firmó y donde se planteaban más de 10 proyectos para implementar en distintas áreas.

Mientras tanto, la Conaie está en un compás de espera. Dentro de esta organización, según sus voceros (Antonio Vargas, Ricardo Ulcuango) hay predisposición para dialogar, aunque la alta dirigencia cree que, de concretarse los encuentros, estos se realizarán después de varias semanas. Su argumento es que el presidente Noboa recién se está empapando de la problemática indígena y necesita tiempo.

Una vez que el calendario de conversaciones se defina por completo, Antonio Vargas, presidente de la Conaie, aseguró que asistirá a las mesas de diálogo, acompañado de los presidentes de los parlamentos indígenas provinciales y demás dirigentes de su organización. Pero, la presencia de Pachakutik, movimiento político con representación indígena en el Congreso, hasta el momento está descartada. Nina Pacari aseguró haberse desconectado totalmente de los avances que en materia de negociación pretenden conseguir tanto la Conaie como el Gobierno.

Ricardo Ulcuango, vicepresidente de la Conaie, considera que si arrancan los diálogos, las negociaciones deberían empezar de cero. "Lejos del congelamiento de los combustibles y el respeto que Mahuad dio al crecimiento de nuestro movimiento, no concretó nada". El Gobierno y los indígenas, en casi 50 conversaciones que se extendieron hasta noviembre del año pasado, analizaron la factibilidad de cumplir con una serie de exigencias planteadas por la Conaie. Este grupo pretendía que se congelen los precios de los combustibles y el gas doméstico, la revisión de las nuevas leyes de facturación, el cobro diferenciado de las tarifas eléctricas, el descongelamiento de los depósitos bancarios, el saneamiento del sistema financiero, el pago a la deuda externa...

Ahora mantendrían estos principios, aunque serán más flexibles para no ser calificados como intransigentes, según Ulcuango. "Creemos que el pago de la deuda externa, por ejemplo, debe asumirse dentro de las políticas gubernamentales, pero el monto debe disminuir a un 20 por ciento para que se destinen más recursos a la educación, salud y producción". Y también pedirán, como su tema principal, la autorización para que se realice una consulta popular. En ella, la Conaie plantea (ver recuadro) temas políticos, económicos y sociales.

¿Pero qué ganó la Conaie?

¿Los indígenas salieron tan bien parados del golpe militar del 21 como dicen sus dirigentes? Nada es menos seguro. Sus líderes conocían las falencias y sabían que, si contaban solo con sus fuerzas, les era imposible llevar a cabo su cometido: enviar a la casa a los tres poderes del Estado.

Lo que pocos sabían era que tenían una alianza con militares. Ese salto al vacío puso a los indígenas fuera del juego democrático y tendrá consecuencias hacia adelante. No es la única resaca. Últimamente, los dirigentes indígenas introdujeron en su quehacer, en sus análisis y en sus actitudes, elementos nuevos en el paisaje político: un radicalismo ideológico que raya con el fanatismo, un mesianismo en el que podría enancarse cualquier fundamentalismo y un etnocentrismo del cual quedaron imágenes en las retinas.

La ambivalencia de lo sucedido el 21 (Mahuad no hubiera salido del poder sin el golpe militar), la sen-

CONTINUA ►

sación de haber sido utilizados, las críticas de las que están siendo objeto (ellos se pusieron en el ojo del huracán), pueden reforzar un sentimiento entre ellos: querer levantar muros de Berlín alrededor.

Ese sería un error histórico. En el país, tras la incalificable herida abierta que hay entre la Sierra y la Costa, podría instalarse una suerte de división étnica que podría desembocar (para ello siempre hay comedidos) en un abierto racismo. La Iglesia Católica ya tiró las campanas de alarma en ese sentido.

Los líderes indígenas han expresado su aprehensión de que la sociedad mestiza quiera encerrar al movimiento en sus reivindicaciones más prosaicas. Ellos reivindican su derecho a participar en las grandes definiciones nacionales y, claro, en la posibilidad de convertirse en Gobierno. Eso explicaría, al parecer, su tentación de estirar cuerda al máximo. Pero hay otros peligros que esos mismos dirigentes no admiten y de los cuales hubo pruebas fehacientes durante los últimos días que estuvieron movilizados.

Una decisión de poner distancias con los mestizos. De humillarlos, en algunos casos. De resucitar viejas y primarias fórmulas políticas. De sentirse depositarios únicos de la moral y de la integridad. De querer hacer tabla rasa del pasado.

Si los dirigentes indígenas quieren ser poder (nadie puede negarles esas legítimas aspiraciones), le deben respuestas políticas al país. Porque su matrimonio con algunos militares y algunos de sus discursos y de sus actitudes dejaron un abismo de dudas sobre su real compromiso con la democracia; así ésta haya que mejorarla y darle el contenido que muchos políticos y corruptos en general le han sustraído.

Un error no puede justificar otro error. Una injusticia histórica no puede explicar presuntas revanchas. Una aspiración social no puede excusar fundamentalismo alguno. Si esos dirigentes quieren ser poder -y poder democrático- deben alejar al movimiento del fanatismo y la aventura que lo acecha.

10 proyectos sin firma

Eran mediados de noviembre cuando el gobierno de Mahuad y los dirigentes de los indígenas llegaron a un acuerdo sobre el diálogo social. El documento "La continuidad del proceso, firma de convenios" quedó listo, pero nunca se firmó. El texto contiene más de 10 proyectos en las áreas de salud, vivienda, legalización de la tierra, electricidad, trabajo, educación y medio ambiente, con una inversión estatal superior a los 340 mil millones de sucres.

Entre sus principales planteamientos estaban la creación de la dirección de salud indígena, para mejorar la calidad de vida de los pueblos indígenas y el reconocimiento del Consejo de Yachak, como organismo consultivo del tema. En vivienda se establecía un convenio entre el Miduvi y la Conaie que permitiría la construcción de viviendas rurales en los sectores de mayor población indígena y campesina. El proyecto contaba con un bono del Estado de hasta 5 000 000 de sucres por familia.

En la legalización de la tierra se determinaba las obligaciones entre el Instituto Nacional de Desarrollo Agrario (INDA) y la Conaie para cumplir con este objetivo. En educación, se preveía un convenio que daba paso a la investigación de las lenguas de las nacionalidades indígenas para la posterior producción de textos escolares. Para esto, el Gobierno entregaba 7 000 millones de sucres del Fondo de Solidaridad, en el ejercicio fiscal de 1999. Además de la distribución de textos escolares para los niños de las y la capacitación de los docentes de las comunidades. También, el Instituto Ecuatoriano de Crédito Educativo (IECE), se comprometía a difundir, a través de la Conaie, las convocatorias para becas internacionales para que los miembros de las comunidades pudieran acceder a estudios en el extranjero.

Consulta, otro pedido

La Conaie, a través de su vicepresidente, Ricardo Ulcuango, afirma que ahora el pedido principal de este movimiento es la convocatoria a una consulta popular. Es por eso que desde ayer se están recogiendo las firmas de respaldo. Se necesitan al menos 600 mil, aunque Antonio Vargas, presidente de ese organismo asegura que conseguirá 5 millones.

El siguiente paso será, dijo Vargas, persuadir al Gobierno para que eche a caminar la consulta que abordará temas políticos, económicos, sociales.

Todo este mosaico de inquietudes se resumen en siete preguntas, que la Conaie aspira sean contestadas por los ecuatorianos, en las elecciones seccionales del próximo 21 de mayo.

La primera pregunta del plebiscito pide la devolución de los fondos congelados en marzo de 1999, con motivo del salvataje bancario. La segunda hace referencia a la posibilidad de cesar en sus funciones al actual Congreso Nacional para que se inicie un proceso de restitución con una mayor participación social. La tercera tiene que ver con la despolitización de la Corte Suprema de Justicia. La cuarta pregunta sugiere la moratoria por 20 años en el pago de la deuda externa para que con esos dineros se impulse la producción y educación nacional. Como quinto tema se busca que la ciudadanía se pronuncie sobre el proceso de dolarización de la economía y la virtual desaparición del sucre. La sexta busca que se limiten los procesos de modernización y privatización en el país. La pregunta final pide la amnistía (especialmente oficiales jóvenes de las Fuerzas Armadas) para quienes participaron en la asonada del 21 de enero, que terminó con el gobierno de Mahuad tras la conformación de un triunvirato que duró tres horas en el poder.

Conaie sí firmará convenios

UNIV_04_4_2000

QUITO.– La asamblea de la Confederación de Nacionalidades Indígenas del Ecuador (Conaie) resolvió firmar todos los convenios elaborados con el Gobierno Nacional, con la aclaración de que se trata de derechos de los pueblos indígenas y no dádivas del Estado.

Sin embargo, los indígenas desconocieron al GANE (Gran Acuerdo Nacional del Ecuador) al que calificaron como un nuevo centro de la burocracia dorada.

Reunidos ayer en la sede principal de la Conaie en Quito, 120 dirigentes provinciales, regionales y nacionales se pronunciaron además acerca del impulso a la consulta popular con una campaña de recolección de firmas que se cumplirá durante todo el mes de abril.

Diógenes Baldeón EL UNIVERSO

■ QUITO.– Los dirigentes de la Conaie, liderados por Antonio Vargas realizaron ayer en esta ciudad una asamblea y anunciaron que sí firmarán los convenios con el Gobierno.

Juicio a Cantos

El diputado Juan Cantos, quien presentó una denuncia respecto del Prodepine y el Codenpe, recibirá una demanda penal de la Conaie. "Por hacer tanto daño a los pueblos indígenas vamos a pedir al Congreso Nacional que le levante la inmunidad parlamentaria a Cantos", afirmó Antonio Vargas, presidente de la Conaie.

Otro de los pedidos de la asamblea es la libertad de los coroneles y policías detenidos por su participación en las movilizaciones del 21 de enero y la disolución de los juicios penales contra los dirigentes indígenas y sindicales.

La Conaie ratificó la lucha contra la corrupción y la dolarización. Sus pedidos concretos son la salida del ministro de Energía y Minas, Pablo Terán y la disolución de la Comisión Interventora del Instituto Ecuatoriano de Seguridad Social.

Salvador Quishpe, presidente de la Ecuarunari, llamó al pueblo a la desobediencia civil frente a la dolarización que ya está en marcha.

"Vamos a enfrentarnos a esta política que sacaron a última hora para mantenerse en el poder", aseguró Quishpe.

LOS INDÍGENAS NO SABEN QUÉ HACER CON LOS DÓLARES

EXP_04_5_2000

Decenas de indígenas hicieron fila en las calles de Riobamba para recibir su bono solidario en el segundo día de entrega. Pero, no sabían qué hacer con esos billetes extraños.

María Parra, por ejemplo, es una comerciante de legumbres y no sabe cómo va a lograr que sus billetes no sean manchados ni maltratados.

Espera cambiarlos inmediatamente en sucres porque son más sencillos de manejar y por que aquellos que le compran sus productos no le cancelan en moneda nacional.

Chimborazo es una de las provincias con mayor concentración de indígenas en el país y sobre todo que en sus manos no se han deslizado las divisas norteamericanas, anota Carlos Puente, gerente del Banco La Previsora en Riobamba.

Puente explica que la dolarización ya está en manos de muchos, pero algunos, como los indígenas, podrían ser presa de comerciantes inescrupulosos que cambian a un menor precio.

"Aquí les explicamos que cada dólar vale 25 mil sucres y que no debe cambiarlo a menos, pero hay gente muy inocente que seguramente caerá en manos de gente sin escrúpulos", dijo.

María Maclovia Hidalgo, una indígena anciana de 75 años, recibió tres dólares en billetes de a uno. Sorprendida, acudió a los guardias de seguridad para pedirles alguna explicación sobre qué hacer con ese dinero. Esta fue que tenía que ir a una casa de cambios. Pero, María nuevamente preguntaba qué era eso. Entre tanto una vecina de la comuna de Santa Rosa le, ayudó a que cambie sus dólares. (MSY)

Los indígenas del Oriente sí tienen interés electoral

Com. 04. 5. 2000

Elecciones 2000

La estrategia de la coalición entre partidos y movimientos políticos también toma fuerza en la Amazonia. Para los comicios de este 21 de mayo, de un total de 30 candidatos inscritos para competir por las seis Alcaldías de las capitales amazónicas, 12 son auspiciados por alianzas (ver cuadro). Y de los 23 aspirantes para las prefecturas, 15 representan a una coalición determinada.

Pero el fenómeno de las alianzas no resuelve el problema de la representatividad de esa región, dijo Ileana Almeida, catedrática de la Universidad Central. A su criterio, la mayoría de las comunidades indígenas de esa zona no se sienten representados en sus candidatos, aunque por mandato legal tienen que votar por alguno.

Para Almeida esta es una forma pasiva de participación electoral. "Los indígenas saben que los candidatos no manejan su cosmovisión y por eso creen que sus problemas no se solucionarán tan fácilmente". Esta es la razón por la cual dichas comunidades muestran muy poco entusiasmo por los procesos electorales. Sin embargo, esta característica no incide en el incremento del ausentismo. Según Almeida, los indígenas tienen una elevada concepción de la democracia. "El voto es una costumbre que la han practicado desde siempre: elegir a sus autoridades constituye un deber muy importante".

Según datos del Tribunal Supremo Electoral (TSE), el ausentismo a nivel nacional, incluida la Amazonia, llega al 35 por ciento. Esta es producto de los ciudadanos que salieron del país y que aún constan en los padrones; y los ecuatorianos que no acuden a votar por varios motivos.

Eduardo Villaquirán, presidente del TSE, dijo que para solventar este problema, y en el caso específico de la Amazonia, movilizan brigadas encargadas de actualizar el padrón electoral. Y, en el día de la elección, también trasladan miembros de esta función a los lugares más apartados, para facilitar la movilización de los sufragantes de las zonas más alejadas.

Huerta acepta el diálogo directo

Com. 04. 5. 2000

Ricardo Ulcuango reconoció que hay presiones de las bases para la firma de los documentos. El Ministro de Gobierno afirmó que el GANE seguirá funcionando.

La última resolución de la Asamblea de la Conaie fue aceptada por el ministro de Gobierno, Francisco Huerta. Los indígenas decidieron dejar el proyecto del Gran Acuerdo Nacional Ecuatoriano (GANE), el lunes por la noche, y exigir conversaciones directas con Huerta y, de ser necesario, con el presidente Gustavo Noboa.

Frente a esto, el Secretario de Estado explicó a este Diario que el Ejecutivo optará por separar el diálogo particular con la organización indígena, del proceso de acuerdo nacional. Este último seguirá funcionando con la participación de empresarios, políticos, Iglesia, movimientos sociales, entre otros.

Con los indígenas, en cambio, se mantendrán las mesas de diálogo. Y como un primer paso en la nueva etapa, está prevista otra cita entre Huerta y la dirigencia de la Conaie -todavía no se determina el lugar ni la fecha ni la hora-. Allí se revisarán los convenios que están en carpeta. Estos tienen relación con el manejo de las ruinas de Ingapirca, el financiamiento del Fondo Indígena, la entrega en comodato de

CONTINUA

CONTINUACION ►

una imprenta para la publicación de libros en lenguas nativas, fondos para la educación bilingüe, bono para la vivienda rural, etc.

Al respecto, Ricardo Ulcuango, vicepresidente de la Conaie, dijo que están listos para reunirse con el Gobierno y llegar a un entendimiento en losa próximos días. Pero este será posible siempre y cuando entre las dos partes haya un acuerdo sobre el contenido de los convenios. "No se puede firmar por firmar. Hay temas sobre los que ni se ha hablado y que el Gobierno dice que están listos. Sobre el Fondo Indígena hubo el anuncio del ministro Huerta que habrá un préstamos de USD 200 millones, cuando ni siquiera se ha topado este punto".

Más allá que estos documentos deban ser afinados y que son considerados una obligación que tiene el Estado con los indígenas, Ulcuango reconoce que hay un problema de fondo que frena el avance de las negociaciones: la falta de una política de Estado para los pueblos indígenas en las áreas de economía, educación, salud. "Lo que hay son programas que duran tres o cuatro años, pero cuando terminan, allí se quedan. Lo que queremos son políticas de largo plazo que garanticen un mejor nivel de vida".

Y una forma de conseguirlo es negociando directamente con las autoridades que tienen poder de decisión. "Se comisionó a un organismo de tercer orden, que no puede hacer casi nada. El GANE inclusive tiene problemas de coordinación con el Ministerio de Gobierno. Cuando fuimos a la Presidencia, el Ministro no sabía qué es lo que iba a firmar". Por esta razón es que también comenzaron a contactarse directamente con los ministerios que están involucrados en los convenios, según Ulcuango. Los delegados indígenas han dialogado con los secretarios de Educación, Salud, Vivienda, Bienestar Social, el director del Fondo de Inversión Social, entre otros.

El dirigente de la Conaie también espera que luego de las reuniones con Huerta se acerquen las posiciones. Las bases de esta organización están presionando por la firma de los documentos. Y la dirigencia trata de contenerlas. Ulcuango también reconoció que están explicando a la gente las razones por las que no se pueden suscribir los documentos.

"El problema es que las bases son siempre manipuladas. Les dan migajas y con eso se contentan. Nosotros, como organización nacional, no podemos caer en eso. Tenemos que firmar los convenios que realmente beneficien a los pueblos indígenas".

Respecto al tema de la consulta popular que promocionan y que plantea el rechazo a la dolarización, dijo que a fines de este mes se presentarán las firmas recolectadas. Con ellas exigirán al Tribunal Supremo Electoral (TSE) que llame a los ecuatorianos a las urnas. E insistió en que continuarán presionando para que sus puntos de vista se tomen en cuenta, sobre la política nacional, porque es un derecho.

"Nos han llevado a que hagamos grandes movilizaciones para luego atendernos. Así conseguimos en el 90 la solución parcial al conflicto de tierra; en el 94, la reforma agraria; en el 98, la inclusión de los derechos colectivos en la Constitución. Esto debería ser al revés. El Gobierno debería tener una política".

Pero al Gobierno se le está abriendo otro frente. Ayer, en horas de la tarde, la Federación Ecuatoriana de Indígenas Evangélicos (Feine) se reunió en Quito. La cita fue para fijarle un plazo de 15 días al Gobierno, para que cambie la forma cómo se ha llevado a cabo las conversaciones con este sector. La Feine pretende que las conversaciones se manejen con todo el sector indígena y no de manera aislada (con la Conaie, Fenocín...). También propone el congelamiento de los combustibles, productos básicos y el control de la especulación.

La Conaie y sus demonios

Com - 04 - 5 - 2000

La dirigencia de la Conaie se resiste a dejar atrás la mala pedagogía: en la ya dilatada tratativa en busca de acuerdos con el Gobierno, ahora decidió descalificar como interlocutor al denominado Gran Acuerdo Nacional del Ecuador (GANE).

En la primera parte de la negociación -si de negociación se puede calificar a la desidia y desorganización que caracterizaron al anterior Gobierno en el manejo del tema- hubo suficientes razones para que la dirigencia indígena abandonara la larga cadena de reuniones que acabaron sin resultados. Incluso el entonces vicepresidente Noboa se negó a un pedido de encabezar la reanudación de los diálogos, precisamente porque estimaba que no podía prestarse a un proceso en el cual nunca fueron cumplidos ni siquiera los acuerdos menores a los que se llegó.

En la segunda etapa, que se dinamizó luego del fallido golpe indígena-militar de enero, la dirigencia ha trasmitido varias señales confusas a la opinión pública: plantar al Presidente la semana pasada, insistir en imponer temas que no están en manos del Ejecutivo como la amnistía, salirse del denominado GANE por considerarlo una instancia de tercera categoría... Si bien cada una de estas acciones tiene su justificación en la lógica de la dirigencia, existe paralelamente la lectura de un afán de dilatar los acuerdos.

Esa interpretación bien podría ir en contravía de la realidad, pues la dirigencia enfrenta la presión de las bases por un acuerdo que se traduzca en resultados concretos. Pero se explicaría en el caso de que los dirigentes hayan optado por capitalizar políticamente el proceso. Ricardo Ulcuango reveló ayer el drama de la dirigencia: ¿cómo hacer que el acuerdo inminente no se vuelva una ocasión para que sus dirigidos se conformen con migajas? ¿Cómo lograr del Estado políticas de largo plazo y no salirse del acuerdo?

Frente a la última decisión de la Conaie, el Gobierno ha vuelto a curarse en sano: sacará del GANE los diálogos con los indígenas pero lo mantendrá como una instancia de negociación con los otros actores nacionales. De esta manera, devuelve nuevamente la

CONTINUA ►

CONTINUACION ►

pelota a la cancha de la dirigencia y ratifica su deseo de llegar a la firma final. La agenda pendiente, al fin y al cabo, no luce tan insalvable, mientras aumenta la presión de los indígenas evangélicos para ser incluidos en un acuerdo global con la Conaie, y la opinión pública espera una rápida definición que evite repetir los errores de anteriores negociaciones.

La Conaie insiste en recordar su capacidad de movilización como la vía para conseguir políticas nacionales en su favor -una realidad que la historia reciente confirma-, pero aún no ha legitimado el diálogo en momentos en que el país espera esos gestos. El peligro de repetir la mala pedagogía no solo es abrir la puerta para que otros grupos la emulen; puede convertirse en un bumerán que terminaría erosionando a una dirigencia que no sabe medir los tiempos.

Piden juicio a TEXACO en EE.UU.

Td - 04 - 6 - 2000

A nombre de las comunidades del Oriente del País afectadas por las operaciones de la empresa TEXACO, la Federación por la Defensa de la Amazonia expresó ayer su preocupación frente a las últimas declaraciones del procurador general del Estado, Dr. Ramón Jiménez Carbo, en torno a que el sistema judicial del Ecuador sí estaría preparado para litigar el juicio contra esta transnacional.

Luis Yanza, presidente de la Federación, denunció que si la acción legal planteada por las comunidades indígenas a la TEXACO "se la ventila en Ecuador, no habría justicia para los 30.000 afectados que habitan en el Oriente. Todos sabemos cómo es la justicia en nuestro país".

Yanza dijo que es necesario recalcar que el juez de la Corte Distrital de Estados Unidos, Jed Rakoff, nunca pidió la opinión de Jiménez. En todo caso, mencionó que si el pronunciamiento del Procurador es aceptado por Rakoff, tendría un "grave peso e incidiría directamente en la decisión que él debe tomar en los próximos meses sobre la jurisdicción del caso".

Hasta fines de año, Rakoff debe decidir si el caso debe permanecer en EE.UU. o si regresa al País, dijo Yanza, tras insistir en que Jiménez está favoreciendo a los intereses de la TEXACO.

Por su parte, Norman Wray, representante del Centro de Derechos Económicos y Sociales (CEDES), explicó que la posibilidad de demandar a una compañía transnacional en los EE.UU., significa que las indemnizaciones por los daños ambientales y sociales que se pueden cobrar son mucho más altos.

"La justicia ecuatoriana no tiene la figura denominada acción de clase, que en EE.UU. permite que el precedente citado por uno de los demandantes puede ser utilizado a favor de un conglomerado de afectados", explicó.

Las comunidades indígenas decidieron demandar en 1993 a la TEXACO por aproximadamente US$ 1.000 millones, por ocasionar daños ambientales durante casi 20 años de operación en Ecuador.

Imbabura: los indios buscan el poder

Com - 04 - 8 - 2000 *Redacción Ibarra*

La Federación de Indígenas y Campesinos de Imbabura (FICI) es la organización quechua más fuerte de la Sierra Norte. Nació el 1 de mayo de 1974 como una respuesta política de los indígenas contra la segregación de la sociedad y de las autoridades.

"Hasta el levantamiento indígena

CONTINUA ►

CONTINUACION ►

del 90 solo se hablaba de los obreros y campesinos. Los indígenas no existíamos". Así recuerda Carmelina Yamberla, presidenta de la FICI, los primeros años de lucha.

Los objetivos de la FICI han evolucionado en estos años. Lo que comenzó como una lucha netamente indígena por el rescate de la identidad de los quechuas de Imbabura, se transformó en una demanda por el derecho a la tierra. Los mayores aportes, según sus propios puntos de vista, han sido la instalación de la Asamblea Nacional Constituyente, impulsadA por la Conaie, que reformó la Constitución. Ahora se proponen cambios políticos de fondo para el país. Según rezan los objetivos de la FICI: "Pretendemos suprimir toda forma de explotación, opresión, discriminación sustituyéndola por una sociedad solidaria, comunitaria y humanista. Propugnamos la construcción de una sociedad que se sustente en la herencia milenaria de la comunidad. Que reconozca la diversidad cultural. Que practique la interrelación cultural entre los pueblos procurando consolidar la sociedad pluricultural y realizando la igualdad social mediante la representación jurídico-político real y democrática de la sociedad civil y el Estado Pluricultural". Para Yamberla, estas metas se buscan aprovechando espacios como las elecciones. Aunque no se descarta el otro espacio de lucha. Esta incluye la movilización "cuando las otras vías se han cerrado". Según Carmelina Yamberla, se busca construir el poder, pero no solo indígena, sino del pueblo en general. "Es un liderato que alguien lo debe asumir y los indígenas representamos una alternativa". La FICI está conformada por más de 150 comunidades indígenas de los cinco cantones de Imbabura. Es una agrupación netamente indígena, aunque existe un porcentaje mínimo -de 1 a 0,5 por ciento- de mestizos que habitan en su área geográfica de influencia. La comunicación de la FICI con las comunidades se mantiene a través de reuniones periódicas de los dirigentes provinciales con dirigentes de las uniones de comunidades y dirigentes de los cabildos. Mientras tanto, con la Ecuarunari y la Conaie existe una coordinación constante, a través del teléfono y correo electrónico.

Los dirigentes acceden al poder por encargo de las bases. Se proponen los nombres de los comuneros que han demostrado y han dado un mejor testimonio de vida y trabajo. La presidencia la ejerce Carmelina Yamberla. Juan Guatemal es el vicepresidente; José Cachimuel, dirigente de organización. Y Feliciano de la Torre, dirigente de Educación. Ha ganado protagonismo especialmente durante las movilizaciones y protestas populares. Una de sus principales estrategias de lucha ha sido el cierre de la Panamericana, que deja incomunicadas a Imbabura y Carchi del resto del país. Aunque no dispone de infraestructura de comunicación ha mantenido convenios con las radios Universitaria, de Ibarra, y Baha'i, de Otavalo, para la transmisión de programas de salud, educación y difusión cultural. Mantiene una página Web y distribuye trípticos donde se anuncian los objetivos y las áreas de trabajo.

■ Antonio Vargas

PRESIDENTE DE LA CONAIE

El liderazgo de Antonio Vargas proviene de su espiritualidad muy arraigada a las culturas ancestrales de la Amazonia. Vargas siempre busca el cambio. Es muy callado.Cree en el poder de los shamanes y de los espíritus. Antes de tomar una decisión primero consulta con los yáchags de su comunidad. Nació en Puyo hace 41 años. Es casado, padre de 5 hijos que viven en Unión Base, cerca de Puyo. Se graduó de profesor en el Instituto de Limoncocha. En 1969 formó la Organización de Pueblos Indígenas de Pastaza.

■ Blanca Chancoso

RELACIONES INTERNACIONALES

Por su trayectoria y experiencia es una de las líderes históricas de la Conaie. Tiene 45 años, es madre de un niño de nueve años. Ha estado en la dirigencia de la organización desde los años setenta. Es maestra de profesión. Nació en Cotacachi, Imbabura. Fue una de las fundadoras del Ecuarunari hace 28 años. Blanca Chancoso lideró la transformación de la Conaie. Llegó a ser consultora del Fondo de Poblaciones de las Naciones Unidas desde 1994 hasta 1999.

CONTINUA ►

CONTINUACION

■ Ruth Peñafiel

SECRETARÍA DE LA MUJER

Tiene 27 años, nació en Cascales, Sucumbíos. Es abogada y ha trabajado en varios talleres para mujeres auspiciados por la Conaie.

Es una líder muy exigente. Es muy franca y crítica. Está casada y es madre de dos niños. Mario Bustos, coordinador de comunicación de la Conaie, sostiene que Peñafiel siempre ha luchado para que la mujer ocupe papeles importantes. Ha viajado a los encuentros de mujeres en América Latina. Es una líder, a nivel americano, de la Coordinadora de Mujeres Indígenas.

■ Rosa Alvarado

ENCARGADA DEL ÁREA DE SALUD

Soltera, 25 años, médica, graduada en Cuba. Es una mujer muy joven en el movimiento. Si bien ha estado apoyando a su provincia, Napo, en lo que se refiere a programas de salud de las comunidades, es nueva en la organización. Al momento se encuentra en Europa donde dará a conocer las propuestas de la política de salud de los pueblos indígenas con el fin de tener el apoyo internacional necesario para sacar adelante este proyecto. Es muy alegre, derrocha energía por su juventud e ingresó en un curso de medicina natural.

■ Ricardo Ulcuango

VICEPRESIDENTE DE LA CONAIE

Es un dirigente de 27 años y salió de la filas de la nueva generación. Comenzó como líder de su comunidad, luego de su parroquia, y, finalmente, de la Ecuarunari hasta 1999. Ulcuango nació en Cochapamba, en Cangahua, cantón Cayambe. Posee una gran capacidad para concebir proyectos sociales. A veces es radical e impaciente. Concluyó la secundaria y quiso estudiar comunicación. A Ulcuango le gusta bailar en Cochapamba cuando se celebra el Inti Raymi. Interpreta bien la guitarra y la flauta.

■ Calixto Ñapa

DESARROLLO INSTITUCIONAL

Viene de la nacionalidad chachi de Esmeraldas. Es una persona muy impulsiva e hiperactiva. Esto le ha costado más de un tirón de orejas por parte de la dirigencia. Es muy joven y tiene una vitalidad muy grande, se siente muy capaz y autosuficiente. Se graduó de licenciado en educación, en la Universidad de Loja, y ahora está en Alemania visitando universidades y organizaciones de ese país para difundir y promocionar a la Conaie. Es casado, tiene tres niños y es uno de los mejores voleybolistas de su provincia.

■ Ángel Gende

SECRETARIO DE TERRITORIOS

Gende es muy activo y defiende el espacio de las nacionalidades con menor población, porque en varias oportunidades los quechuas y shuar intentaron imponer sus puntos de vista. Busca la expresión y la equidad de las nacionalidades. Antonio Vargas le apoya. Gende, un tsáchila de 35 años, está casado. Trabaja en la organización desde hace 14 años. Tiene bastantes conocimientos de shamanismo y medicina natural. Fue profesor de primaria en Santo Domingo, su tierra.

■ Aníbal Piaguaje

ENCARGADO DE LA ORGANIZACIÓN JUVENIL

Pertenece a la nacionalidad Siona, en la Amazonia. A sus 23 años se muestra muy activo y entregado de lleno a la educación de los jóvenes líderes de la Conaie.

Nació en Sucumbíos. Está en un proceso de formación reciente; sin embargo, ha demostrado magníficos adelantos por lo cual se perfila como uno de los futuros dirigentes. Es soltero, tiene estudios secundarios y mucha energía. Mario Bustos lo define así: "Es bastante risueño aunque no muy molestoso". A veces es reservado, inquieto por aprender todo sobre la organización.

■ Daniel Tigre

COORDINADOR DE EDUCACIÓN

Pertenece a la nacionalidad cañari del Azuay. Tiene 40 años y es padre de tres niños. Al contrario de su apellido, es muy tranquilo, medita mucho, es muy prudente. Es un líder que habla al final pero emite criterios muy sólidos.

Es un profesor con una larga trayectoria en educación bilingüe en su provincia. A pesar de su carácter introvertido, es franco y frontal a la hora de expresar su verdad. Daniel Tigre es uno de los dirigentes más versados en educación.

CONAIE mantendrá nuevos contactos con Gobierno

TEL-04-10-2000

En el transcurso de esta semana, la dirigencia de la Confederación de Nacionalidades Indígenas del Ecuador (CONAIE) y el ministro de Gobierno, Dr. Francisco Huerta Montalvo, continuarán los contactos y reuniones a fin de superar los inconvenientes para poder suscribir los seis acuerdos que se encuentran en suspenso.

Según el vicepresidente de la CONAIE, Ricardo Ulcuango, los indígenas tienen voluntad de continuar los diálogos, siempre y cuando haya una respuesta positiva del Gobierno a favor de las comunidades indígenas y de los planteamientos realizados.

Ulcuango reiteró que la base de acuerdos con el régimen es conseguir la amnistía para los sublevados del 21 de enero, el archivo de los juicios para los insurrectos, la creación del Fondo de Desarrollo de las Nacionalidades y Pueblos Indígenas del Ecuador y el otorgamiento de créditos especiales a los indígenas a través del Banco Nacional de Fomento (BNF).

Agregó que los convenios por ser suscritos con el Gobierno deben constituirse en políticas de Estado y no simplemente documentos que pretendan dar a entender a la ciudadanía que están dispuestos a dialogar.

"Lo que exigimos es que el Gobierno demuestre la apertura para ir atendiendo los problemas que existe tanto en el campo como en la Ciudad", remarcó.

Ratificó la decisión de no dialogar con las autoridades del Gran Acuerdo Nacional del Ecuador (GANE), porque es una instancia que no tiene poder de decisión.

De otro lado, anunció que los indígenas que son afiliados al Seguro Social Campesino (SSC) sí participarán en las jornadas de protesta y movilizaciones que han anunciado los dirigentes de esta organización, ya que no permitirán la aprobación de la nueva Ley de Seguridad Social.

Quito-Redacción • El Telégrafo

Evento • El encuentro se realizó en la casa Indígena, en Riobamba

Los niños indígenas dicen cuáles son sus derechos

Com-04-17-2000 *Redacción Cuenca*

Los niños indígenas defienden sus derechos. La semana pasada, en la Casa Indígena ubicada en Riobamba, se realizó el I Encuentro de Niños y Niñas de Comunidades Indígenas de Chimborazo y Tungurahua. 60 pequeños participaron en la cita "Por el derecho a tener derechos".

Es parte de un proyecto que llevan adelante las ONG KNH-capítulo Ecuador- y el Foro por la Niñez y Adolescencia. Además, participan las brigadas de la Unidad Educativa María Auxiliadora.

El objetivo es mejorar la calidad de educación y vida de los infantes indígenas. Lo más importante es el primer paso hacia la conformación del Primer Parlamento de Niños y Niñas de Pueblos y Nacionalidades Indígenas del Ecuador, previsto para julio.

Los pequeños trabajaron en cuatro derechos fundamentales: ciudadanía, identidad cultural, recreación y educación. Todo lo hicieron con sus padres, quienes elaboraron un documento de respaldo.

Los pequeños elaboraron un documento donde se incluyen sus mandatos. Entre otras acciones piden a la ciudadanía que proteja a los niños y niñas indígenas de la violencia, se les consulte sobre sus necesidades, quieren vivir en paz y que se les tome en cuenta -tanto en la escuela como la comunidad.

Piden que se respete su lengua, forma de vestir y las tierras donde viven. Los planteamientos de los padres de familia son similares.

Sobre el tema de identidad cultural -dicen- que todo ser humano tiene derecho a un nombre, cada región se identifique de acuerdo a su vestimenta y al idioma que se hable en las comunidades.

Alistan cita binacional de indígenas

UNIV-04-17-2000

PUYO (*Marcelo Gálvez*).— El Cuarto Encuentro Binacional Indígena ecuatoriano-peruano, será uno de los principales actos dentro de la Fiesta de la Chonta, que se de-

CONTINUA ►

CONTINUACION ←

sarrollará en la parroquia Santiago, al Sur del país, desde el próximo 21 al 23 de abril.

Antonio Kayap, vicepresidente de la Federación de Centros Shuar del Ecuador (Ficsh) ratificó el encuentro binacional indígena de los pueblos shuar, achuar del Ecuador y los huambisas y awuarunas del Perú, en la que se ha confirmado la asistencia de 250 delegados del Perú y 300 del Ecuador.

El 21 de abril será el día de la concentración de las delegaciones e invitados especiales, el 22 de abril se realizará la celebración de la Fiesta de la Chonta, festejo tradicional de los shuar, en el cual expresan todas sus costumbres, especialmente el arte de reducir cabezas.

En la noche será el acto de integración familiar indígena y el 23 de abril se efectuará una sesión de trabajo del congreso binacional, con autoridades de ambos gobiernos, a quienes plantearán la ejecución del proyecto de intercambio comercial e integración con una vía fluvial y la construcción de la vía Méndez-Yaupi-Santiago-Katunkos-Tarapotó.

La Conaie apoya la amnistía y seguirá con su consulta

Com-04-14-2000

El presidente de la Conaie, Antonio Vargas, mediante un comunicado de prensa, dijo que los responsables de la crisis son los que no apoyan la amnistía de los involucrados en los sucesos del 21 de enero.

"En acto de vieja politiquería, diputados que responden a los intereses de los grupos de poder, no son capaces de aliviar los conflictos políticos de su Presidente de la República, a quien los han venido respaldando incondicionalmente. ¿Es que le quieren ver envuelto al presidente Noboa en el centro de los juicios que se están siguiendo en contra de militares y civiles del pueblo?", dice el documento.

Vargas también hace un llamado a la Corte de Justicia Militar para evitar un ahondamiento de la división interna de las FF.AA. con el inicio de consejos de Guerra contra los coroneles. También ratifica que en los próximos meses se realizará la consulta popular organizada por los indígenas y la Coordinadora de Movimientos Sociales (CMS) para solicitar la amnistía, así como el rechazo al sistema de dolarización implantado en el país.

Napoleón Saltos, vocero de la CMS, en cambio, fue más radical. A más de ratificar que entregarán las firmas que sustentan su llamado a consulta el 29 de abril, dijo que su agrupación no está a favor de la amnistía, sino de la inmediata libertad de los militares que se encuentran detenidos, así como de la suspensión y archivo de los procesos penales y la recuperación de sus puestos y rangos de todos los oficiales que al momento son acusados.

Es importante, recalcó, que el Primer Mandatario haya reconocido que las actuaciones militares, indígenas y de los movimientos sociales fueron legítimas. "Eso significa que no se han cometido delitos, por lo que no aceptamos pedir perdón ni olvido".

Además, cuestionó la decisión de Noboa, pues considera que se busca lanzar una cortina de humo frente a las medidas económicas de julio próximo.

Indígenas se toman el CODENPE

TEL-04-18-2000

Alrededor de 200 personas integrantes de la Federación Ecuatoriana de Indígenas Evangélicos (FEINE) y de la Federación Nacional de Organizaciones Campesinas, Indígenas y Negras (FENOCIN), se tomaron desde ayer las instalaciones del Consejo de Desarrollo de las Nacionalidades y Pueblos del Ecuador (CODENPE), en demanda de la atención del Gobierno a un amplio pliego de peticiones a favor de los sectores populares.

Pasadas las 10h00, en forma sorpresiva llegó a la Plaza de la Independencia una movilización de indígenas, campesinos y negros, quienes de inmediato procedieron a trasladarse e ingresar en el edificio donde funciona el CODENPE (a media cuadra de la Casa de Gobierno), donde cerraron las puertas y obligaron al desalojo a los funcionarios y empleados.

Desarman a guardias

Los dos guardias de seguridad del edificio fueron despojados de las armas y de los gases lacrimógenos; en tanto, algunos empleados salían en el transcurrir del día.

Elementos de la Policía se hicieron presentes en el lugar a los pocos minutos, pero no pudieron hacer nada debido a que los manifestantes habían tomado posesión y control total del edificio.

El presidente de la FEINE, Marco Morillo, anunció que la toma simbólica del edificio del CODENPE, que en los próximos días se extenderá a las direcciones provinciales y otras dependencias del Estado, es como consecuencia de la negativa del Gobierno a atender las demandas planteadas desde hace varios meses y que incluyen congelamiento de los precios de los combustibles y sus derivados, no a la eliminación de los subsidios de los servicios básicos, y no a la privatización de las áreas estratégicas.

CONTINUA ►

CONTINUACION ►

Además, piden no vender el patrimonio del Estado, derogar el incremento de los pasajes, incautar los bienes de quienes saquearon al País, extraditar a los prófugos de la justicia ecuatoriana, declarar el estado de emergencia social, reestructurar las instituciones indígenas gubernamentales, crear el Fondo Intercultural y la inmediata salida del Secretario Ejecutivo del CODENPE.

Diálogo condicionado

Explicó que estos puntos, a excepción del último, eran dialogados con el Gobierno, pero lamentablemente se da largas al asunto y ningún resultado.

"Si no nos dan respuestas concretas, las medidas de hecho se radicalizarán, porque es una protesta "Por la Vida" que la emprendemos en forma escalonada", advirtió.

Finalmente, reconoció que están en contacto con la Confederación de Nacionalidades Indígenas del Ecuador (CONAIE) para que también se sume a las protestas.

Quito-Redacción • El Telégrafo

Antonio Vargas afirma que es inocente

EXP_04_19_2000

El dirigente de la Confederación de Nacionalidades Indígenas del Ecuador (Conaie), Antonio Vargas, se declaró inocente de cuanto se le acusa en el juicio por los hechos del 21 de enero.

Pero, dijo que si se le acusa de defender los intereses y derechos populares, en especial de los pueblos indígenas, no es necesario continuar con el juicio porque desde ya se declara culpable y reincidente.

Vargas, junto a varios dirigentes de la Conaie, acudió ayer a la Corte Suprema de Justicia para demandar que se le entregue una copia del auto cabeza de proceso que se dictó en su contra y de los generales Paco Moncayo y René Yandún, y Carlos Solórzano.

Con esta oportunidad, Vargas, a través de su abogado Jorge González, presentó un escrito en el que narra los hechos del 21 y 22 de enero del 2000 que concluyeron con el derrocamiento de Jamil Mahuad.

Reafirmó que no fueron los coroneles ni los indígenas los que derrocaron al gobierno constituido, sino el alto mando militar. Explicó que por ello se debería extender el sumario en contra de todos los generales que conforman ese cuerpo colegiado, más aún si existe una declaración del general Carlos Mendoza, ex jefe del Comando Conjunto de las FF. AA., que certifica que en efecto le pidieron la renuncia a Mahuad, luego le retiraron el respaldo y la guardia personal.

Puesto por militares

Dice también que el régimen de Gustavo Noboa no es legal, porque fue puesto por la cúpula militar.

"Nosotros los indígenas no necesitamos mentir para defendernos. Nos hemos defendido y nos defenderemos con la verdad y la justicia, sin traicionar a nadie ni besar los pies de nadie", concluye el escrito presentado por Antonio Vargas, quien fijó un casillero judicial para ser notificado con las providencias que se dicten en ese juicio. (LC)

Maldonado: Ponchos dorados detrás de toma del CODENPE

TEL_04_19_2000

El secretario ejecutivo del Consejo de Desarrollo de las Nacionalidades y Pueblos del Ecuador (CODENPE), Lcdo. Luis Maldonado Ruiz, acusó a los dirigentes indígenas vinculados a la denuncia de los ponchos dorados de ser los gestores de la toma de las instalaciones del CODENPE para impedir la reestructuración del proyecto PRODEPINE.

Maldonado dijo que el propósito es que no se les retire el poder económico que tienen al manejar el proyecto PRODEPINE, que cuenta con US$ 80 millones, financiados por el Banco Mundial (BM), para la ejecución de obras a favor de las poblaciones indígenas, campesinas y negras.

"El problema de fondo es el poder. Ellos han estado ejerciendo control de algunos proyectos, entre ellos PRODEPINE que se estructuró con

CONTINUA ►

CONTINUACION ←

la representación de siete organizaciones nacionales, dependiendo de la coyuntura política", sostuvo.

Añadió que ante la denuncia de "los ponchos dorados", a través de la cual se demostró que muchos dirigentes indígenas ganan latisueldos en dólares, se ha decidido ingresar una reestructuración del proyecto, a la cual se oponen.

No voy a renunciar

Maldonado anunció que no renunciará a sus funciones, como piden los dirigentes de la Federación Ecuatoriana de Indígenas Evangélicos (FEINE) y de la Federación Nacional de Organizaciones Campesinas, Indígenas y Negras (FENOCIN), quienes se han tomado las dependencias del CODENPE, en Quito, como medida de presión.

Los dirigentes de FEINE y de FENOCIN exigieron una audiencia con el presidente de la República, Dr. Gustavo Noboa Bejarano, para presentarle y recibir respuestas al pliego de peticiones que ha motivado la medida de hecho que iniciaron el lunes con la toma de las instalaciones del CODENPE.

La resolución la adoptaron ayer, luego de que mantuvieron una reunión con el ministro de Gobierno, Dr. Francisco Huerta Montalvo, quien se limitó a escuchar las demandas y pedir que se suspendan las medidas de hecho.

"No nos vamos a contentar con sentarnos a conversar con el Ministro de Gobierno, quien solamente se limita a escuchar pero no toma decisiones", acotó Freddy Congo Suárez, dirigente de la FENOCIN.

Congo reveló que Huerta se ha comprometido a gestionar la reunión con Noboa con el fin de buscar acuerdos.

"Mientras no dialoguemos y no se atiendan nuestras demandas, seguiremos con la toma de las dependencias del CODENPE y de otras", agregó.

De su lado, el Ing. Luis Gómez Cepeda, vicepresidente de FEINE, explicó que los planteamientos básicos que están formulando al Gobierno son la renuncia de Maldonado, la revisión de las tarifas del transporte, la reorganización del CODENPE; la libertad de los implicados en los hechos del 21 de enero, no a la dolarización, rechazo a las privatizaciones de áreas estratégicas del Estado, entre otras.

Indígenas buscan evitar la elevación de precios

EXP-04-19-2000

Las nacionalidades indígenas del Ecuador, en medio de una profunda división, coinciden todas en el descontento con el gobierno y alistan estrategias para conseguir que no se descongele el precio de los combustibles en julio próximo.

Este sería un nuevo frente de lucha que estarían abriendo los indígenas, a poco menos de tres meses de que termine el acuerdo que firmó el ex presidente Jamil Mahuad con la Confederación de Nacionalidades Indígenas del Ecuador (Conaie), congelar los precios de los derivados del petróleo hasta junio del 2000.

EXPRESO conoció que las autoridades energéticas y del Ministerio de Finanzas analizan varias alternativas para el alza de las gasolinas super, extra, diesel, gas para uso doméstico y demás combustibles.

El presidente de la Confederación de Nacionalidades Indígenas (Conaie), Antonio Vargas, anticipó que en julio la convocatoria a un nuevo levantamiento no lo hará la entidad, sino que será el propio descontento con el gobierno el que obligue al pueblo a salir a las calles.

Se quejó que el régimen se ha limitado únicamente a tratar con los indígenas los convenios que dejó pendientes Mahuad, pero no los temas de fondo, como combustibles y dolarización.

El titular de la Federación Nacional de Organizaciones Campesinas (Fenoc), Aníbal Guerra, demandó al gobierno el inmediato congelamiento de los precios de los combustibles, de los pasajes del transporte público, de las tarifas de energía eléctrica, teléfonos e impuestos.

Exigió también la entrega de un fondo campesino para impulsar la microempresa de 200 millones de dólares, se amplíe el bono solidario a 15 dólares y el de la vivienda a 800 dólares.

Guerra, que evidenció un divorcio total con la Conaie y un diálogo permanente con el resto de organizaciones indígenas, consideró sin embargo, que en el momento de unir fuerzas se dejarán a un lado las diferencias y se conversará para preparar un nuevo levantamiento.

Noboa hizo 4 ofrecimientos

CONTINUA ←

CONTINUACION ►

a los indígenas de Guamote

Al principio, el ambiente fue tenso. Les aseguró que mantendrá el Seguro Social Campesino. También bajará los aranceles de los insumos para la agricultura.

Com.04.22.2000 *Luis Moncayo C.*
REDACTOR

Aquí está su Presidente, díganme qué puedo hacer por cada uno de vosotros...Esta es una de las tantas expresiones del Jefe de Estado a la población indígena de Guamote (Chimborazo), durante un discurso de 20 minutos en la plaza central de esa localidad.

Fue el Jueves Santo, a las 11:00, ante unos cinco mil indígenas que se congregaron en ese lugar para ver y conocer a Noboa en persona. Es que, como dijo el alcalde de Guamote, Mariano Curicama, es la primera vez en 56 años de vida cantonal que un Presidente de la República los visita.

La población del lugar tampoco recibe con mucha facilidad a las autoridades, porque se sienten relegados y marginados. De allí la expectativa por el recibimiento y el impresionante resguardo militar y policial en torno a Gustavo Noboa.

Al principio, los indígenas presentes no eran muy entusiastas con su presencia, pero tampoco eran hostiles. Inclusive se robó varios aplausos cuando les dijo que no tiene que pedirles nada. "Ustedes han dado todo y el país les ha negado todo. Voy a ayudar a Guamote, porque se lo merece".

En la plaza central de Guamote había uniformados por todos lados, especialmente alrededor de la improvisada tarima ubicada al pie del Municipio. No todos los pobladores se concentraron en la plaza. Muchos estuvieron en las calles adyacentes. Hombres, mujeres, jóvenes, niños y hasta ancianos se dieron cita en el cantón.

Noboa recibió un poncho y un ramo de flores. Sus acompañantes, el titular del Congreso, Juan José Pons, y los ministros de Energía, de Vivienda y de Comercio Exterior, también recibieron los mismos regalos.

Curicama, en nombre de sus coterráneos, le dio al Presidente su apoyo incondicional. Aunque también le pidió ayuda con obras. Hay varias pendientes: la terminación de la vía Guamote-Macas, los proyectos de riego de Jactumipamba y Tejar-Balbaneda. También dos recolectores de basura, el equipamiento del sistema de agua potable.

Pero el Alcalde insistió que cuente con ellos y le agradeció por su decisión de plantear la amnistía a quienes participaron en los sucesos del 21 de enero. Si el Congreso no la aprueba, dijo, que se la canalice a través de una consulta popular. También lo respaldó por su intervención en el caso de Emelec, por plantear que la justicia no deje en la impunidad a los corruptos. Al final le dijo: "Dios le pague por venir a Guamote".

Noboa no desperdició la oportunidad para manifestarles que los ayudará, porque se lo merecen. Les ofreció bajar los aranceles de productos que se importan y que los indígenas requieren para sus actividades agrícolas y ganaderas. Enfatizó que el Seguro Social Campesino no se privatizará nunca y más bien será mejorado. "No permitan que nadie les mienta". Por esta expresión fue aplaudido por los indígenas."He venido como Presidente para ponerme a la orden y preguntarle a ustedes qué necesitan, en qué les puede ayudar... Sí puedo decirles que voy a terminar la Guamote-Macas, vamos a ayudar a Prodepine para que trabaje por ustedes". Por eso el presidente Gustavo Noboa se sintió muy tranquilo en Guamote.

Al bajar de la tarima la gente se acercaba para saludarlo y estrechar su mano, en medio de una mañana soleada.

CONTINUA ►

CONTINUACION ←

V encuentro de indígenas de Ecuador y Perú

En el centro Shuar La Frontera, ubicado en el suroriente de Morona, indígenas ecuatorianos y peruanos iniciaron hoy su quinto encuentro. Son los shuar y achuar de Ecuador con los ahuarunas y huambizas del Perú. El evento se denomina el "Reencuentro de las Familias". Y según el presidente de la Federación del Centro Shuar Ficsh, Silverio Jindiachi, 300 indios ecuatorianos y 250 peruanos serán los participantes. La cita terminará mañana

Dentro de la agenda se destaca como uno de los actos centrales la celebración de la chonta, que es una palma autóctona de la Amazonia que encierra un gran significado para los pueblos indios.

Este reencuentro también tiene como objetivo avanzar en los acuerdos binacionales tendientes a fortalecer su relación familiar, cultural y comercial. Para ello prevén tratar el tema de la libre movilización de los indígenas a través del límite internacional tanto en la Amazonia ecuatoriana como en la selva peruana. "El problema radica para nosotros. Cuando los shuar viajan a comunidades peruanas son maltratados por efectivos militares de ese país, lo que no sucede cuando vienen los hermanos peruanos", precisó.

En este encuentro aspiran a concretar un compromiso con representantes del Ejército del Perú para que "se respete el libre tráfico con la sola presentación de su cédula y no se les exija pasaporte". También tratarán el tema sobre la dinamización del intercambio. Para ello tienen listo un proyecto para que se les done embarcaciones, entre otros temas. ***Redacción Puyo.***

Se forma un 'comando conjunto' para las movilizaciones indígenas

Exp. 04-20-2000

Las organizaciones sociales y los indígenas volvieron a unirse en una sola fuerza y conformaron el "comando conjunto para las movilizaciones" en contra del Gobierno, la dolarización y a favor de la libertad de los coroneles detenidos.

El reencuentro fue en la noche de este martes, donde la Confederación de Nacionalidades Indígenas del Ecuador (Conaie), la Coordinadora de Movimientos Sociales, Frente Popular, Frente Patriótico, entre otros, decidieron coordinar acciones. El comando conjunto está representado por cada uno de los sectores.

ROLANDO ENRIQUEZ

Los indígenas se preparan para la movilización de mayo.

Levantamiento

Por lo pronto, planificaron las primeras movilizaciones para el 1 de mayo y esperan concentrar en Quito a unas 300 organizaciones, según informó ayer el presidente de Ecuarunari, Salvador Quishpe.

"Estamos invitando a los sectores que no han podido llegar a nuestras asambleas, para formar un solo grupo a favor de la libertad de los coroneles y en oposición a la dolarización y sus efectos", dijo.

Quishpe, que es una pieza clave en la Conaie, declaró virtualmente roto el diálogo de los indígenas con el Gobierno.

Manifestó que si se mantiene la negativa a la amnistía o libertad de los coroneles, la posición rígida del gobierno de la dolarización, no "tenemos nada que hablar".

Las acciones se efectuarán "desde los campos y las ciudades" y no se descarta que los indígenas "nuevamente tengamos que visitar Quito como lo hemos hecho en otras ocasiones y tomarnos las carreteras". (TH)

Noboa: No hay que asustarse por los ajustes del mes de julio

UNIV. 04. 21. 2000

GUAMOTE, Chimborazo (*José Olmos*).– El Presidente de la República, Gustavo Noboa, se vistió de poncho, escuchó los planteamientos, recibió el aplauso de unos 2.000 indígenas de este cantón, y destacó la firma de la carta de intención con el Fondo Monetario Internacional (FMI), durante un recorrido que realizó ayer por la provincia de Chimborazo.

"El acuerdo con el FMI es como un visto bueno que dice: Ecuador es confiable y ahora empezarán a venir recursos", dijo Noboa.

Aclaró "que esos fondos no serán para la banca, que hizo tanto daño llevándose el dinero".

El presidente firmó en este cantón el acta de creación de la primera Cámara de Comercio Indígena y solemnizó los actos por las fiestas de Riobamba, junto al Presidente del Congreso, Juan José Pons, y miembros desu Gabinete.

"Los ajustes se han dado antes y hasta en un 150% y no hay por qué asustarse", indicó, respecto a la eliminación de subsidios y otras medidas recomendadas por el FMI.

Unos 200 indígenas obstruyeron el paso de la caravana presidencial. Su objetivo: entregarle una bufanda, un látigo y pedirle la entrega de tuberías para concluir un proyecto de agua potable. Ya en Guamote, el alcalde indígena Mariano Curicama dijo que los 35.000 habitantes de este cantón "sentían orgullo porque es la primera vez que llega un Presidente de la República.

Noboa, visiblemente emocionado por la recepción indígena afirmó que no tiene que pedirles nada porque ya han dado todo por el país y el país no les ha retribuido en nada. Ofreció bajar los aranceles de los productos necesarios para la agricultura y ganadería; no privatizar el Seguro Campesino y dar los créditos del BNF solo para los pobres.

José Sánchez EL UNIVERSO

■ GUAMOTE, Chimborazo.– El Presidente Gustavo Noboa fue bien recibido ayer por las comunidades indígenas de este cantón.

Indígenas se hacen actores políticos

Exp. 04. 22. 2000

REUTERS. QUITO

Sin ademanes, parco como sus antepasados, el enjuto hombre de trenza azabache habla sin pausas mientras sus grandes ojos negros reflejan la seguridad de quien se sabe capaz de derrocar un Gobierno.

Su nombre es Salvador y se apellida Quishpe. El diminuto quichua ecuatoriano es uno de los indígenas con mayor poder político del mundo: en enero fue uno de los cabecillas de una re-

CONTINUA ►

CONTINUACION ►

vuelta aborigen que, con apoyo de mandos medios del Ejército, acabó con el gobierno de Jamil Mahuad.

Quishpe, un sociólogo de 29 años y con tres hijos, es presidente de la poderosa Ecuarunari, una de las principales entidades de la Confederación de Nacionalidades Indígenas de Ecuador (Conaie), que núclea a cientos de miles de aborígenes de veinticuatro tribus.

La agrupación es la única en el mundo que tiene el peso político como para cambiar el destino de una nación, cuando en el resto del planeta las distintas comunidades indígenas tienen que luchar siglos para obtener pequeñas reivindicaciones.

"Hemos ido creando estrategias muy distintas a las de los hermanos en otros países. Aquí hemos tenido otro proceso. Comenzamos a educarnos nosotros mismos y a defender lo que era nuestro", dijo Quishpe en una reciente entrevista.

"Hay un principio que no vamos a olvidar nunca y es el de la solidaridad. Ser indios nos une en valores, en historia, en los problemas que hemos tenido, en objetivos. Hay una raíz que no tiene fin en la profundidad de la tierra", agregó.

El crecimiento del poderío indígena en Ecuador, un relativamente pequeño país andino con más de la mitad de sus 12,4 millones de habitantes sumidos en la pobreza, ha ido de la mano de revoluciones agrarias desde 1960.

"Han habido serios conflictos bélicos, inclusive en los que nosotros hemos ganado y como resultado estamos gobernando esos cantones, donde los indígenas se sublevaron a políticas que quisieron imponer los hacendados", dijo Quishpe.

Los nativos ecuatorianos en algunos casos, como en el cantón de Guamote, llegaron a ser elegidos como autoridades gubernamentales. Incluso muchos alcanzaron un alto nivel de vida, como en el caso de los nativos de Otavalo.

Pero no todas las tribus están en la misma situación. Muchas no pueden escapar a la realidad del país, que el año pasado sufrió una grave crisis reflejada en una inflación de 60,7% y una contracción del Producto Bruto Interno de 7,5% que disparó el desempleo a más de 17%.

Las tribus que viven de la agricultura ven un horizonte oscuro para la colocación de sus productos, cuyos costos fueron disparados por la coyuntura económica y deberán ser reajustados.

El líder indígena considera que el presidente Gustavo Noboa es el primer traidor a la patria porque, con su rúbrica, Ecuador se convirtió en una colonia de Estados Unidos.

"Noboa yo dudo mucho que pase de junio, de julio (en el gobierno). Acá tienen que cambiar las cosas", declaró Quishpe.

INDIOS Y MILITARES: ¿UNIDOS POR CONVENIENCIA?

En otro país americano resultaría equivocado pensar que los indígenas pueden tener como aliados a los militares, históricos represores de los nativos. Pero no en Ecuador.

Un grupo de coroneles del Ejército respaldó la revuelta aborigen que derrocó a Jamil Mahuad.

"Es tanta la corrupción que inclusive los mismos militares cuya doctrina es poner orden y ser represivos, hoy en Ecuador dijeron no vamos a seguir tapando esa triste realidad", sostuvo Quishpe.

El líder indígena reconoce abiertamente que no tiene reparos en quebrar la Constitución para lograr un país sin personajes corruptos.

"Si para corregir los males de este sistema que nos gobierna vamos a tener que romper la Constitución, lo haremos las veces que sea necesario", agregó.

Quishpe busca extender el caso indígena por otros países de Latinoamérica, donde los nativos son acallados por los gobiernos y no tienen peso político.

"Aquí tiene que generarse una política continental y estamos trabajando en esa perspectiva. Estamos creando redes sobre todo con Perú, Bolivia y Colombia. Y esa unidad no es nada de otro mundo", concluyó. (REUTERS)

Indígenas tienen su Consejo

CONTINUA ►

CONTINUACION ←

UNIV.04.23.2000

QUITO.– El Consejo de Nacionalidades y Pueblos del Ecuador se conformó el miércoles pasado, después de un año de elecciones en cada pueblo indígena del país, y en medio de protestas.

La nueva instancia tiene como objetivo regular las políticas internas y de desarrollo para los pueblos indios: se convertirá en el máximo organismo de representación de los sectores indígena y campesino.

Al frente del Consejo estará Jorge Guamán, quichua Panzaleo de Cotopaxi, y como vicepresidente Virgilio González, representante de los manta huancavilcas.

Su conformación causó polémica entre los miembros de la Feine (evangélicos) y Fenocin (campesinos) quienes se tomaron las instalaciones del Consejo de Desarrollo de Nacionalidades Indígenas (Codenpe) como medida de presión para que el Consejo no se instalara el martes pasado.

Sin embargo, los representantes de cada uno de los pueblos y nacionalidades se reunieron en el campamento Nueva Vida en el Valle de los Chillos, instalaron el Consejo y eligieron a sus dignidades.

La posesión oficial de esta instancia se realizará el próximo viernes en el Palacio de Carondelet con la presencia del Presidente Gustavo Noboa.

Según Luis Maldonado, secretario ejecutivo del Codenpe, la conformación del Consejo ha causado divergencias entre las organizaciones indígenas porque los dirigentes tradicionales no constan en esta instancia. "Desafortunadamente para ellos (Feine y Fenocin) la nueva constitución establece que la representación debe ser de los pueblos y nacionalidades de manera directa, y ellos han estado acostumbrados a que las organizaciones nacionales tengan la representación de los pueblos", dijo Maldonado.

En ese sentido, el Consejo busca poner en práctica los preceptos constitucionales en que el Estado reconoce la existencia de pueblos y nacionalidades indígenas.

Según Maldonado, la prioridad de esta instancia es la reestructuración del proyecto Prodepine, a favor de los indígenas y negros que financia el Banco Mundial.

Pero esta reestructuración causará una mayor división entre las organizaciones indígenas. Sin embargo, según Maldonado, el Gobierno ha solicitado al BM que inicie ese proceso. Además, afirmó que el Prodepine es un proyecto para el desarrollo de los pueblos indígenas y negros y no de las organizaciones.

Ahora, dice Maldonado, a través del Consejo los pueblos indios decidirán su propio futuro y no las organizaciones por su cuenta como se ha acostumbrado. La idea a largo plazo es que cada pueblo sea uno solo, como lo es Otavalo.

Con la conformación de este Consejo, el Codenpe no desaparecerá porque es un organismo de desarrollo, que define políticas estatales para las nacionalidades. En se sentido, el Consejo ratificó la semana pasada a Maldonado como secretario de la institución, como respuesta al pedido de la Fenocin y la Feine de que sea removido del cargo.

MIEMBROS DEL CONSEJO

Siona: Rogelio Criollo **Huao:** Armando Boya **Zápara:** Bartolo Ushigua **Ashuar:** Domingo Peas **Awa:** Arturo Cantincus **Chachi:** Manuel Perdomo **Tsáchila:** Angel Calazacón **Epera:** Manuel Capena **Cofán:** Ramón Yumbo **Secoya:** Elías Piguaje

PUEBLOS

Panzaleo: Jorge Guamán **Salasaca:** Hugo Masaquiza **Saraguro:** Angel Medina **Quitu Kara:** Galo Ushiña **Karanqui:** Miguel Guatemal **Kayambi:** Manuel Guatemal **Natabuela:** Carmen Velásquez **Manta-Huancavilca:** Emilio González.

Se evaluará al Prodepine

Jorge Guamán, líder indígena de 32 años, es representante del pueblo quichua Panzaleo, ubicado en Cotopaxi. En su comunidad se ha desempeñado como dirigente y desde hace cuatro años es presidente del cabildo.

También ha trabajado como dirigente de educación y participado en la coordinación con el movimiento indígena de Cotopaxi, así como del movimiento Pachakutik.

¿Cuáles serán las primeras acciones del Consejo?

Primero habrá que socializar y dar a conocer la existencia del Consejo en todos los pueblos y nacionalidades.

Luego revisar algunos aspectos al interior del Codenpe, y fijar políticas de acción que tienen que darse en favor de los pueblos y nacionalidades del Ecuador. También hay que evaluar los trabajos que ha hecho el Prodepine.

Tenemos que hacer un plan a largo plazo, con más elementos de juicio pensando en la nueva estructura de los pueblos.

Pedro de la Cruz, presidente de la Fenocin, dijo que los representantes del Consejo se escogieron a dedo...

No estoy de acuerdo con esa apreciación. La elección ha sido democrática,

CONTINUA ←

CONTINUACION ►

cada pueblo ha escogido a sus representantes, en asambleas donde el Codenpe ha participado como facilitador.

¿Las discrepancias se deben a que los dirigentes de las organizaciones tienen miedo de perder representatividad y poder?

De pronto algunos dirigentes tienen miedo de perder el poder de manejo, con la nueva estructura del Consejo, porque va a pasar a los pueblos el manejo de las políticas a favor de los pueblos. Los derechos colectivos están en la Constitución, no son una locura de algún dirigente.

Elecciones internas en Ecuarunari

La Confederación de Pueblos de la Nacionalidad Kichwa del Ecuador (Ecuarunari) elegirá al nuevo Consejo de Gobierno, para los próximos dos años, en el XV Congreso que se realizará del 25 al 28 de abril, en la parroquia Guanujo, cantón Guaranda.

Según el comunicado de prensa, enviado por correo electrónico, este congreso de carácter ordinario también analizará la situación política, económica y social del país, así como el estado interno de la Confederación, y definirá estrategias de lucha frente a la corrupción.

En este congreso, al que asistirán observadores internacionales, "se acordarán acciones contra la impunidad e injusticia –en este caso, se exigirá la libertad de los coroneles, demás militares y civiles que lucharon junto al pueblo en el levantamiento del 21 de enero–; de igual manera se tomarán resoluciones para enfrentar la dolarización, así como el alza de precios de los productos de la canasta familiar", indicó la Comisión de Prensa.

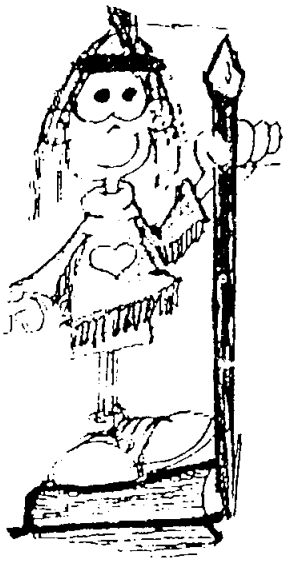

Gobierno-Conaie: la firma no se dio

Com-04-25-2000

Antonio Vargas dijo que en el congreso de la Ecuarunari se decidirán las medidas a adoptarse. El Gobierno intenta reanudar los diálogos de manera urgente.

La Conaie decidió romper el diálogo con el Ejecutivo y el ministro de Gobierno, Francisco Huerta, presentó su renuncia. Estos dos hechos se produjeron casi simultáneamente, ayer, luego de que se frustrara la ceremonia especial para la suscripción de cuatro convenios entre la organización indígena y el régimen.

Un tercer elemento lo introdujo anoche el Gobierno cuando, a través de un comunicado desde la Presidencia, dio cuenta del deseo oficial de reinstalar urgentemente los diálogos con la CONAIE. Se responsabilizó a Ramón Torres "debido a la irresponsabilidad del ex coordinador del GANE quien no incluyó en los textos definitivos las cláusulas que garantizan un efectivo cumplimiento de los compromisos".

A las 17:40 los ministros de Educación, Vivienda, Gobierno y el representante del Fondo de Inversión Social de Emergencia (FISE) entraron al Salón de Banquetes, donde debía darse la firma y, en lugar de ello, se inició la ola de ataques verbales.

La llama la encendió Huerta cuando frontalmente dijo: "revisados los textos por los ministros y vistas las dificultades del Gran Acuerdo Nacional Ecuatoriano (GANE), encontramos ciertas inconsistencias que quisiéramos purificar antes de la firma". E inmediatamente el Ministro de Gobierno leyó los peros.

El primero fue el convenio de educación y la entrega en comodato de la imprenta del Ministerio. "Falta una cláusula del seguro. El Ministerio no puede entregar bienes en comodato si no están respectivamente asegurados", dijo Huerta.

En el tema de vivienda, la objeción se dio por el aumento a 400 dólares para el bono. "La Ley 003 dice que el bono de vivienda rural tiene un límite de 50 salarios mínimos y nosotros no podemos entregar esa cantidad hasta que haya una cláusula que permi-

CONTINUA ►

CONTINUACION ►

ta en el futuro reformar la Ley", señaló Nelson Murgueytio, ministro de Vivienda.

En cuanto al decreto del Castillo de Ingapirca, Huerta señaló que las partes aún no conocen las últimas modificaciones por lo que no se puede firmar. Una situación similar se dio en el decreto para el Fondo Indígena, que hasta ayer no estuvo listo. En el caos del convenio con el FISE no hubo reparo, aunque al encuentro se llevó el borrador. Huerta pidió que éste se firme y se puso como plazo para los restantes, el miércoles, sin embargo, la Conaie se negó a firmar.

La intervención del Gobierno terminó. Eran las 18:00 y el turno de la Conaie para hablar llegó. Ricardo Ulcuango, vicepresidente de la organización, señaló que existe una descoordinación y desorden en el Gobierno. "Ya no es responsabilidad de los negociadores, esto se está truncando en los Ministerios". Y agregó que "no es justificable y si no hay voluntad política sería bueno que lo digan claramente". Huerta insistió: no es cuestión más que de horas para arreglar los documentos y señaló que puso su cargo a disposición del Presidente por la manera en la que se llevó el proceso y las fallas producidas.

Minutos después y de forma más tajante intervino Antonio Vargas, presidente de la Conaie. "Ahora el Gobierno hace una guerra con el pueblo. Se rompe el diálogo porque esto es una burla con el pueblo indígena". Y justificó que no firman con el FISE, porque los indígenas ya tienen firmados convenios con esa institución. Lo que se buscaba era acotar algo más. En el caso de Ingapirca afirmó que no hay nada más que discutir, porque eso está establecido en la Constitución y el Presidente tiene que cumplir. "Ya no es nuevo esto para nosotros, porque esto es lo que hemos pasado... Los dirigentes indígenas nos comprometemos a luchar, con nuestra vida y con nuestra sangre, porque esto es burlar al pueblo".

Enseguida los ministros intervinieron. Roberto Hanze (Educación) reiteró el pero de la cláusula del seguro. Murgueytio señaló que es un problema de secretaria que no se haya pasada a limpio los documentos y que la Conaie no puede valerse de aquello para hacer amenazas y no suscribir los acuerdos.

Los ánimos se caldearon cuando habló Salvador Quishpe. Puso a los representantes de la OEA, invitados a la ceremonia, como testigos "de la ineficiencia con la que se conduce al país". Y, en ese instante, el dirigente de la Ecuarunari ratificó el rompimiento del diálogo con el régimen, no sin hacer un llamado a los dirigentes para que empiecen a ser personas. La OEA deberá estar vigilante de lo que va a pasar aquí: un estallido social cuyo culpable es el Gobierno. Enseguida los indígenas presentes se levantaron y se escuchó un "viva el levantamiento indígena". Huerta hizo el último llamado para firmar, pero ya nadie lo escuchó. En ese momento se retiró hacia el despacho presidencial, para formalizar su dimisión. El Primer Mandatario no esperó mucho tiempo para aceptarla.

En la planta baja, Vargas informó que en el congreso de la Ecuarunari que inicia hoy en Guaranda, las bases decidirán las próximas medidas, sin descartar que serán paralizaciones progresivas hasta llegar a un nuevo levantamiento contra el Gobierno.

En la puerta del horno...

Francisco Huerta rubricó anoche el que parecía ser su destino fatal: se fue del Ministerio sin lograr la firma del acuerdo con la Conaie, la principal tarea que le encargó el presidente Noboa y que incluso servía para justificar el vacío político que se acusaba en áreas como la de la negociación parlamentaria.

Para Carondelet, el fracaso no podía haber llegado en peor momento aun si hubiese sido calculado con la precisión de un relojero. El pasivo con la dirigencia indígena ya era un dolor de cabeza gubernamental y ahora amenaza con convertirse en un problema de dimensiones si Noboa no recobra rápidamente la credibilidad y el tiempo perdidos, en un momento en el que el malestar social irá en alza por los ajustes derivados del acuerdo con el FMI y la dolarización.

Gustavo Noboa se disponía a empezar el cuarto mes de gestión en medio de un tablero político difícil pero manejable. De hecho, su estrategia -al mismo tiempo de lograr la Carta de Intención, sacar adelante la dolarización y dar pasos hacia la modernización- se centró en dar respuestas a problemas de sensibilidad nacional, como el descongelamiento bancario, la lucha contra la corrupción y el debate de la amnistía para los actores del golpe de enero. Una vez enrumbados los acuerdos macro, tenía en mente manejar el tema social a base de los subsidios acordados con el FMI, pero sobre todo con recursos originados en las privatizaciones. En ese esquema, el acuerdo con los indígenas era un eslabón decisivo.

Al final de la tarde, Noboa se enfrentó a un texto lleno de borrones y en el que los acuerdos no aparecían por ningún lado. ¿Qué pasó en el camino? ¿Por qué Noboa, tan meticuloso en el seguimiento de temas que considera sensibles, no escuchó las voces de su entorno que le advertían desde hace varias semanas sobre un peligroso entrabamiento?

A pocas horas del descalabro, un Huerta optimista se mostraba seguro de que la firma con la Conaie era un hecho. Entre los temas que iban a quedar pendientes -aunque sin afectar el acuerdo- estaban los surgidos a última hora, como el del Fondo Indígena, cuya expectativa fue creada precisamente por Huerta hace varias semanas. No aparecían como insalvables los desacuerdos sobre la imprenta del Ministerio de Educación y el financiamiento de viviendas.

¿Incapacidad del Ministro o intereses creados para mantener una herida abierta? Como quiera que sea, Noboa ya tiene una respuesta urgente: repartirá y coordinará personalmente el trabajo pendiente con todo el sector indígena, mientras que el diálogo con la dirigencia seguirá. Más aún, se intentará firmar mañana mismo, frente a una Conaie que se muestra lógicamente molesta y que esta vez no puede ser señalada de haber eludido el acuerdo. Un parche que sin embargo puede evitar que el fracaso de un Ministro y del Gobierno en el manejo de un tema tan importante, se convierta en el inicio del fracaso del país.

Los jóvenes también emigran de Saraguro

Com. 04. 24. 2000

Jaime Plaza
ENVIADO ESPECIAL

Los ojos de María Quishpe, de 41 años, se humedecen al relatar el drama que vive su familia. La imposibilidad de mantener a sus ocho hijos movió a aceptar la idea de enviar a su hijo Manuel, de 17 años, a trabajar junto a sus tíos que residen en España. Hasta hace tres meses ella estaba convencida de que era una 'locura' que su hermano Iván (23), sus sobrinos Fausto (19) y Balbina (29), aparte de sus vecinos de la comunidad Las Lagunas, se hayan marchado al extranjero.

Desde hace dos años, el otrora emprendedor cantón Saraguro, 64 km al norte de Loja, se transformó en un nuevo 'foco migratorio' en el Austro. Un reciente sondeo del Centro Parroquial estima que más de 600 habitantes (la población supera los 30 mil habitantes) están regados en varios países, pero la mayoría en España, Italia y EE.UU.

A Paúl Jaramillo, sus coterráneos lo consideran como el pionero de esta ola migratoria. Hace nueve años, su condición de recién casado lo llevó a contagiarse de la fiebre que desde hace dos décadas invadió Loja: irse a España. Dos años después le siguió su vecino Aníbal Toalongo, en ese entonces de 25 años. Incentivado por la invitación de unas amigas españolas que llegaron de turismo a Saraguro, decidió abandonar sus estudios a un año de obtener la Licenciatura en Educación Primaria para ir hacia la Península Ibérica. Su mamá, Margarita Naula, cuenta que Aníbal hoy está casado con una chica de Santo Domingo de los Colorados. En esta ciudad ecuatoriana adquirió dos lotes de terreno y piensa regresar para instalar un gran restaurante.

El siguiente emigrante fue José Toalongo. Con el sueldo de profesor, durante ocho años, en una escuela rural de la parroquia Santa Ana -40 km de Loja- apenas pudo comprarse una cama, un televisor de 14 pulgadas y una moto usada, que luego vendió en 500 000 sucres para tramitar su pasaporte.

En julio de 1998 se agudizó la migración de indígenas y mestizos hacia España. En esa época primero se fueron los tres hermanos Medina Chalán, de la comunidad de Ilincho. Entre ellos partió una muchacha indígena que se casó con un azuayo. Meses antes se habían ido otras cuatro a los EE.UU. Hoy, cada semana sale un promedio de diez personas.

Gunudel, Las Lagunas e Ilincho son las comunidades indígenas que más han sufrido los efectos de la marcha de sus jóvenes. De los 600 emigrantes de Saraguro, el 60 por ciento es indígena. Baudilio Quishpe, por ejemplo, aún extraña a 'Tolete', 'Mocho', 'Chicaña', hijos de don Pacho Vacacela, de 65 años, sus entrañables amigos que tenía en Las Lagunas.

Pero ¿qué les mueve a dejar su tierra natal? María Quishpe tiene una respuesta: la carestía de la vida. Mientras sus manos encallecidas no paran de hilar su guango, cuenta que los 500 000 sucres mensuales que gana en la guardería infantil de la comunidad Las Lagunas ni siquiera le alcanzan para la comida diaria de sus hijos. Vestida con el anaco y rebozo saragurenses, tejidos en hilo de lana de borrego negro, camina de prisa hasta su humilde casa para prepararles su almuerzo antes que regresen de clases.

Para José Bravo, párroco de Saraguro, una de las razones básicas para la acelerada migración es la mínima posibilidad que tienen de progresar en Ecuador. La principal actividad de la mayoría de los habitantes de este pueblo, incrustado al pie del cerro 'El Puglla' y con predominio indígena, es el cultivo de sus huertas, cada vez menos rentable. Es por eso que pocos se dedican a la agricultura.

Bravo añade otra causa. "Lo asumen como una especie de escapatoria a la monotonía, por la falta de fuentes de trabajo y aburrimiento en el que caen, sobre todo, aquellas parejas que se casaron muy jóvenes". Tampoco descarta que sea por pura 'novelería'. "Porque ven que a los que se fueron les va bien, otros también deciden seguirlos".

La única salida a la crisis que encontraron los saragurenses es marcharse al extranjero. Un anciano del lugar recuerda que hasta hace 15 años la alternativa era irse a trabajar en las minas de oro en Nambija, en Zamora Chinchipe, o en las de Portovelo, El Oro. Pero hoy no les atraen ni las ofertas tentadoras de trabajo en los yacimientos orenses de Bonanza. Los jóvenes tampoco quieren ser aprendices de mecánica, textilería o carpintería.

Incluso, en la misma ciudad de Saraguro hoy la mano de obra es más cara. Ya casi nadie quiere trabajar en la agricultura o lo hace a cambio de altos pagos. Natividad Guamán, por ejemplo, para mantener sus chacras tiene que pagar a un peón 60 000 sucres por día, aparte de darle el almuerzo.

Entre los que ya se fueron están más de 20 profesores de educación bilingüe. Además, hasta el año anterior, emigraron diez maestros del colegio Celina

CONTINUA ►

CONTINUACION ←

Vivar. De la escuela de Gera, comunidad a 7 km al norte de Saraguro, emigraron sus cuatro profesores. Los padres de familia cuentan que hace un año se fueron el director y un profesor, encargando los puestos a sus dos compañeros. Estos últimos -preocupados por los sueldos- emigraron después.

Inaugurada la Cámara de Comercio Indígena

Guamote negocia fuerte

UNN-04-23-2000

GUAMOTE, Chimborazo *(José Olmos)*.– A partir del jueves funciona en el Ecuador la primera Cámara de Comercio Indígena.

El Presidente de la República, Gustavo Noboa, inauguró la organización de la que el alcalde indígena de Guamote, Mariano Curicama, es su primer presidente.

Unos dos mil indígenas que se concentraron en la plaza principal de la población celebraron el acontecimiento, en el que incluso el Himno Nacional del Ecuador fue coreado en quichua.

Los ministros de Comercio Exterior, Roberto Peña; de Energía, Pablo Terán; y de Vivienda, Nelson Murgueitio, junto al Presidente del Parlamento, Juan José Pons, y el titular de las cámaras de Comercio del país, Fernando Navarro, también participaron.

José Sánchez EL UNIVERSO

■ GUAMOTE, Chimborazo.– El presidente de la Cámara de Comercio de Guayaquil, Joaquín Zevallos, entregó equipos de computación para la Cámara de Comercio Indígena. Recibe Mariano Curicama y observa el Presidente Gustavo Noboa.

Apoyo a los comuneros

"La Cámara de Comercio indígena tiene como objetivo apoyar la producción en las comunidades con asistencia, capacitación y asesoría; nace de la iniciativa de los pobladores indígenas como un proyecto piloto", destacó Mariano Curicama.

La organización busca crear una red de comercialización indígena para que los productos no vayan a los intermediarios, que pagan precios bajos.

También busca capacitar a los productores sobre cómo ingresar y competir en los mercados nacionales e internacionales; y apoyar los planes de comercialización.

Curicama resaltó que todos los indígenas del cantón podrán beneficiarse de los servicios del nuevo organismo, quienes estarán representados en su interior por los presidentes de las comunidades.

El presidente nacional de Cámaras de Comercio dijo que la entidad nace con el reconocimiento del organismo que preside, del que es el socio 60.

Las oficinas de la Cámara de Comercio Indígena funcionarán en la planta alta del Municipio de Guamote. Para su operatividad, el presidente de la Cámara de Comercio de Guayaquil, Joaquín Zevallos, entregó tres computadoras.

Los campesinos de Guamote producen papas, cebollas, cebada y otros productos agrícolas mientras un gran sector se dedica a la ganadería, todo lo cual podrán vender directamente evitando la presencia de los intermediarios, indicó el presidente de la flamante entidad, Mariano Curicama.

No todos los indígenas dan

CONTINUA ←

CONTINUACION

su respaldo al nuevo Consejo

UNIV-04-24-2000

QUITO.– La Federación Ecuatoriana de Indígenas Evangélicos (Feine) y la Federación Nacional de Organizaciones Campesinas Indígenas y Negras (Fenocin) desconocen al Consejo de Nacionalidades y Pueblos como una instancia de representación de los indígenas y afroecuatorianos.

Polibio Japón, dirigente de educación de la Fenocin, consideró que esta nueva organización no responderá a las realidades de interculturalidad y las necesidades de la población marginada de las zonas rurales, sea esta indígena, negra o mestiza.

Destacó que en su conformación no han participado ni la Fenocin ni la Feine, en su calidad de organizaciones representativas a nivel popular.

Japón señaló que los fondos que financian a esta entidad provienen de ayuda internacional y no del gobierno.

"Queremos que sea democrático, transparente y trabaje al servicio de toda la gente, que no sea parcializado", señaló el dirigente campesino.

Consejo sesiona el viernes

Justamente la intervención de la Fenocin y la Feine en las oficinas del Consejo de Desarrollo de los Pueblos del Ecuador (Codenpe), el organismo gubernamental que coordinó la integración del Consejo de las Nacionalidades y Pueblos del Ecuador, retrasó para este próximo viernes 28 de abril la posesión de su directiva, programada para la semana pasada.

El Consejo está integrado por representantes de todas las nacionalidades y pueblos indígenas del país, elegidos en cada una de sus comunidades.

Allí están los sionas, ashuar, tsáchilas, secoyas, salasacas, quitus, kayambis, entre otros.

Jorge Guamán, quien es panzaleo, preside el Consejo; y Virgilio González, representante de los manteño-huancavilcas, es su vicepresidente.

ORGANISMOS ANTERIORES

SECRETARIA

- El ex presidente Abdalá Bucaram creó durante su administración una Secretaría de Asuntos Indígenas, que estuvo a cargo de Rafael Pandam, aunque originalmente había ofrecido crear un nuevo ministerio.

CONPLADEIN

- El Gobierno interino de Fabián Alarcón creó el Consejo de Planificación de Desarrollo de los Pueblos Indígenas y Negros (Conpladein), que sustituyó a la anterior Secretaría.

CODENPE

- Al término del régimen de Alarcón, se dio paso al Consejo de Planificación de los pueblos y nacionalidades del Ecuador (Codenpe). El organismo ejecutor es el Prodepine.

CONSEJO

- El pasado miércoles se conformó el Consejo de Nacionalidades y pueblos del Ecuador, también adscrito al Gobierno, pero esta vez con representantes de las comunidades y no de organizaciones sociales.

Amazónicos rechazan la nueva divisa

UNIV-04-24-2000

COCA, (*Elio Ortega*).– Representantes de 69 comunidades indígenas de las etnias quichuas de la provincia de Orellana, resolvieron rechazar la dolarización por considerarla atentatoria contra los intereses de las clases más pobres, dijo el presidente de la Federación de Comunas Unión de Nativos de la Amazonia Ecuatoriana (Fecunae), Luciano Mamallacta.

El dirigente explicó que la resolución se dio durante la asamblea de la Fecunae, efectuada el pasado sábado en este cantón, y en donde se analizó la situación de los pueblos indígenas de la Amazonia.

Hasta ahora lo que hemos podido apreciar es que el sistema económico de la dolarización que ha implantado el Gobierno, tiene realmente confundido a los comerciantes de las grandes ciudades del Ecuador, sostuvo Mamallacta.

Agregó que debido a la crítica situación económica del país y al abandono en que se encuentran, los habitantes de las comunidades indígenas del país ni siquiera manejan el billete de 50.000 sucres.

Los tsáchilas festejaron su año

Ocho comunas se reunieron en San Miguel de los Colorados para la celebración. La cita estuvo marcada por la fusión ancestral con el occidente.

Com-04-25-2000

Redacción Santo Domingo

Con el arco iris en sus atuendos, el achiote en su cabello, manos y piernas, un mate de malá y comida, los tsáchilas recibieron a su año nuevo el 22 de abril con la fiesta del Ka'sama (nuevo día). Las ocho comunas se concentraron en San Miguel de los Colorados, ubicado en la vía a la parroquia Puerto Limón, a ocho kilómetros de Santo Domingo.

Antiguamente, ese lugar servía de encuentro de los colorados para iniciar el Ka'sama. Según Ramón Aguavil, estudioso de las costumbres de la nacionalidad Tsáchila, allí se enteraban en dónde era la gran fiesta y dónde había malá (bebida fermentada de maíz y caña de azúcar).

Con ello revivieron una tradición, que durante 60 años se dejó de practicar; pero, hace cuatro años un grupo de jóvenes coloradosos tomó la iniciativa para no dejar morir esta costumbre ancestral. El festejo desarrollado el pasado sábado es el cuarto; anteriormente se efectuó en las comunas Chigüilpe, El Búa y El Cóngoma. Desde San Miguel, unos caminaron y otros viajaron en vehículo hasta la comuna Peripa, sitio de la celebración escogido con un mes de anterioridad.

Entre los dospoblados hay una distancia de cinco kilómetros. Fueron recibidos con malá y los sonidos de la marimba, el conuno y el bombo del grupo de música tsáchila de la comuna Chigüilpe. Pero, el acto inaugural tuvo un matiz singular: se inició, a las 12:40, con una misa cristiana, presidida por monseñor Emilio Stehle, obispo de la Diócesis de Santo Domingo de los Colorados. Se desarrolló en una casona construida de caña y techo de

Boris Andrade / EL COMERCIO

UN RITUAL EN TSAFIQUI • Bailes y danzas propias de los Tsáchilas fueron la tónica de la jornada. La cita tuvo lugar el 22 de abril en la comuna de San Miguel.

El rescate de la fiesta ancestral

El ritmo esmeraldeño • El rescate cultural del Ka'sama, objetivo de la Gobernación Colorada, empezó con una danza del grupo Bombo y Marimba de Esmeraldas: tres mujeres de color con vestidos blancos representaron a la Pinta, La Niña y la Santa María. Se revivieron los 500 años de resistencia. Luego bailaron al son de la marimba.

En defensa del manglar • El grupo Manglares Majahual, de San Lorenzo, rindió tributo al manglar y escenificaron su tala indiscriminada, porque las mujeres ya no tienen conchas para recolectar. Con su baile candencioso los participantes protestaron por la des aparición de este árbol.

La marimba de Chigüilpe • Los jóvenes tocaron sus canciones autóctonas, pero también presentaron piezas musicales de cumbias compuestas y adaptadas a la marimba, el bombo de los tsáchilas, en una actualización de las tradiciones.

CONTINUA ►

CONTINUACIÓN ►

paja toquilla.

Hubo una mezcla del mundo indígena con lo occidental en los cantos y alabanzas a Dios: gloria, gloria, aleluya, Señor ten piedad... fueron cantados en tsáfiqui (idioma de los colorados) por Monseñor, los sacerdotes, los colorados y el grupo de coro, integrado por jóvenes tsáchilas y mestizos.

La homilía terminó con una bendición de Monseñor para el desarrollo del Ka'sama.

Henrry Calazacón, miembro del grupo de música de Chigüilpe, comentó en medio de la liturgia que ese no es nuestro, en el ka'sama no hay misa. Los invitados, colorados y turistas comieron pescado asado con molo en hoja de bijao.

A las 16:00, vino la música marimbera, danza, teatro y baile tsáchila y afroecuatoriano. Esta vez, los invitados fueron las etnias chachis y grupos de música de San Lorenzo, de Esmeraldas. Se presentaron cinco grupos, entre tsáchilas y esmeraldeños, hasta las 19:00.

¿Cómo se celebraba el Ka'sama, antiguamente? Según Aguavil, la preparación del Ka'sama se la hacía durante un año. Se iniciaba con la siembra del algodón, el maíz y la caña de azúcar para la confección de la ropa para el gran día y la elaboración de la bebida-malá.

Cuando faltaban tres meses, se cosechaban el algodón para la fabricación de la chumbillina de las mujeres y el manpest'chá (falda) y el tuná (manta para cubrir la espalda) de los hombres. También se construía la casa en donde se haría la fiesta.

Cinco días antes del festejo, se molía el maíz y la caña para fermentarla en una gran canoa.

Indígenas apuestan ahora por las urnas

UNIV. 04.27.2000

GUANUJO, Bolívar, *(Mayté Bravo).*— Las urnas son el próximo objetivo de la lucha del movimiento indígena que apunta abiertamente a la recuperación del poder a partir de los organismos seccionales.

Ese espíritu se manifestó en la sesión inaugural del XV Congreso de la Ecuarunari —que se cumplió la noche del martes pasado en el Teatro Municipal de Guaranda—, en los discursos de los indígenas Luis Maldonado, secretario general del Consejo de Desarrollo de las Nacionalidades y Pueblos del Ecuador (Codenpe); Antonio Vargas, presidente de la Confederación de Nacionalidades Indígenas del Ecuador (Conaie), y Salvador Quishpe, de la Ecuarunari.

"El 21 de mayo será otra fecha histórica para decir en las urnas que el pueblo no quiere más al PSC, a la DP ni al PRE", afirmó Vargas.

Maldonado destacó que la gestión de los municipios indígenas (Cotacachi y Guamote) se ha convertido en modelo internacional de eficiencia.

"Una vez más hemos sido Luz de América", afirmó Quishpe. La atención que el movimiento del 21 de enero suscitó en las comunidades indígenas de América Latina fue otro aspecto que destacaron.

Pavel Calahorrano EL UNIVERSO

■GUARANDA.— Encender el incienso. Con ese ritual de buena suerte, una mujer yashac inauguró el XV Congreso de la Ecuarunarí.

"De aquí se encendió lo que está pasando en Guatemala, Costa Rica, Bolivia, Perú", señaló Vargas. La presencia de dos indígenas bolivianos confirmó esa idea. Marco Tomás Guanaco y Jacinto Mendoza han recorrido el Ecuador desde el 11 de abril para conocer la estructura y experiencia del movimiento indígena ecuatoriano.

Las sesiones de trabajo del congreso de la Ecuarunari se iniciaron la mañana de ayer con la elección de la directiva, encabezada por Gilberto Talahua, diputado por Pachakutik. Los 288 dirigentes de 12 provincias, decidirán en estos tres días sobre dos ejes principales: las reivindicaciones de los pueblos quichuas y el trabajo político, según señaló Quishpe.

La Conaie, Fenocin y Feine pulen una agenda común

Com. 04. 28. 2000

En los próximos ocho días cada entidad presentará una propuesta para determinar los puntos de interés. El presidente Gustavo Noboa dijo ayer que quienes hablan de autogolpe "están chiflados".

Redacciones Quito y Guayaquil

Un acercamiento definitivo o una ruptura más profunda entre las tres organizaciones indígenas del Ecuador se cocinaba ayer. Desde las 17:00, dirigentes de la Federación de Indígenas Evangélicos (Feine), la Federación de Campesinas Indígenas y Negras (Fenocin) y la Confederación de Nacionalidades Indígenas (Conaie) se reunieron en las oficinas del Prodepine.

A Pedro de la Cruz y a Marco Murillo, presidentes de la Fenocin y Feine, respectivamente, la invitación les llegó en la mañana de ayer.

Mientras que antier, el congreso de la Ecuarunari, reunido en Guaranda decidió convocar a las otras dos organizaciones y a Ricardo Ulcuango, vicepresidente de la Conaie, para dialogar.

Según Murillo y De la Cruz, el motivo de la reunión era identificar los espacios de coincidencia y los pedidos comunes al Gobierno de las organizaciones. Pero, para la, Conaie era más importante conocer el por qué de las medidas de hecho adoptadas por las otras dos organizaciones hace más de dos semanas.

A las 17:00, una comisión encabezada por Ulcuango, que salió de Guaranda a las 12:00, llegó al Prodepine. "Vamos a auscultar cuáles son las peticiones de las dos organizaciones que les permite cometer la barbaridad de paralizar a las comunidades. Vamos a exigirles el inmediato cese de la toma de instituciones y del cierre de carreteras", dijo Ulcuango. Murillo señaló que su presencia es para buscar la unidad del movimiento. "Si ellos piden otros planteamientos podemos escucharlos". Una vez que la reunión se instaló a puerta cerrada, los representantes de la Feine y Fenocin explicaron a Ulcuango que la intención de las paralizaciones no era afectar a las comunidades ni a los proyectos en favor, sino presionar al Gobierno para obtener sus requerimientos.

Superado este tema llegó el acercamiento. Los dirigentes de las tres organizaciones acordaron establecer una agenda de trabajo a largo plazo. Abarcará temas políticos, sociales y económicos que beneficien a los indígenas. Para esto en los próximos ocho días, cada organización elaborará una propuesta de agenda para determinar los puntos de interés.

Por su parte, la Feine y Fenocin mantienen la toma del edificio del Consejo Nacional de Desarrollo de las Nacionalidades y Pueblos del Ecuador (Codenpe), en Quito, y el cierre progresivo de las vías en Cotopaxi y Chimborazo. No retirarán las medidas de hecho hasta que el Gobierno dé respuestas concretas a sus pedidos. La decisión se adoptó antier, en la reunión que las dos organizaciones mantuvieron con el ministro de Gobierno, Antonio Andretta. Y el auto plazo que se impuso el Gobierno vence hoy.

El encuentro se realizó en la sede del Prodepine desde las 16:00. Los planteamientos de la Feine y la Fenocin son conocer las medidas que se van a adoptar frente al impacto de la dolarización, el congelamiento de los precios de los combustibles, gas y tarifas eléctricas, revisión de los pasajes de transporte público y la reestructuración del Codenpe. Luego de este primer acercamiento que concluyó a las 20:00, la comisión representante de la Conaie regresa hoy a Guaranda para informar sobre los resultados del encuentro con las dos organizaciones a los participantes del congreso de Ecuarunari.

El presidente Gustavo Noboa desmintió ayer en Guayaquil la posibilidad de un autogolpe. "Se trata de una chifladura de quienes no piensan bien antes de hablar. Quienes hablan de autogolpes están chiflados. Esos rumores, salen...yo diría que la lengua es rápida y de quien no piensa antes de hablar...en boca cerrada no entra mosca".

El Presidente aseguró que frente a la ola de movilizaciones programadas para el 1 de mayo, se conversará con los sectores sociales. "Ustedes ven en las calles ciertas banderas de partidos marxistas. El Ecuador no saca nada con manifestaciones, protestas y llantas quemadas, por eso he llamado a todos los gru-

CONTINUA ►

CONTINUACION ←

pos sociales a dialogar sobre la realidad del país". En cuanto a los acuerdos con los indígenas explicó que luego de su visita a Guayaquil, se restablecerían los diálogos. Al referirse a la elevación del precio de los combustibles, explicó que las medidas se darán cuando tengan que hacerse y no necesariamente a comienzo o mediados de junio.

Ecuarunari define hoy

El pleno de la Ecuarunari se dividió en cinco en la jornada de ayer. Los 400 representantes de las 13 federaciones indígenas reunidos en la Universidad Estatal de Bolívar en Guaranda, trabajaron en el análisis de los cinco temas del XV congreso.

Reconstrucción de los pueblos quichuas, estudio de proyectos de ley en trámite (ley orgánica de las nacionalidades y pueblos indígenas, de minería, de aguas, de lenguas de los pueblos indígenas...), reforma de los estatutos de la organización, y las nuevas estrategias políticas. Además, la evaluación de los informes presentados por los dirigentes el miércoles, son los asuntos en discusión.

Hoy, una vez que se designe al nuevo presidente y directivos de Ecuarunari para los próximos dos años, los indígenas decidirán las acciones que emprenderán a partir de la próxima semana.

Si bien no todos los altos mandos de la organización han anunciado la inminencia de un levantamiento, los comentarios en el congreso refieren a la fortaleza que ha recobrado y consolidado el movimiento indígena a partir del 21 de enero.

A las 09:00, los salasacas, chilibulos, panzaleos, puruhaes, gurangas... asistentes al encuentro bajaron desde el hotel improvisado con esteras y cobijas en las aulas de los cuatro pisos del área sur de la Universidad, para continuar con la agenda prevista para ayer, cuyo primer punto lo protagonizaba Luis Macas. "El compañero ofreció un panorama de la situación del país y del crítico estado en que nos ha ubicado el Gobierno. Enfatizó en que debemos seguir fortaleciendo el proceso de organización del movimiento y reducir nuestra confianza a los ofrecimientos y propuesta del régimen", dijo Gilberto Talahua, presidente del congreso. A la reunión asisten tres representantes de agrupaciones homólogas a la Conaie, provenientes de Perú y Bolivia. "Llegamos para observar y aprender del movimiento indígena del Ecuador, que marcó un hito en la historia de nuestros pueblos con lo alcanzado en enero: llegar al Gobierno por lo menos tres horas es un gran paso..."dijo Tomás Huanaco, miembro del Consejo Nacional de Ayllus y Markas de Quollasuyo de Bolivia.

Ecuarunari no va al levantamiento

Com-04-29.2000

El décimo quinto congreso de la confederación indígena Ecuarunari, la más grande que agrupa la Conaie, decidió no ir a un levantamiento indígena por ahora. Sin embargo, continuarán las movilizaciones a nivel nacional, en rechazo a la dolarización.

Ayer, en el último día de deliberaciones reservadas de los más de 300 delegados e invitados especiales, que se realizó en el Coliseo de la Universidad Estatal de Bolívar en Guaranda, se abordaron los temas políticos. Al cierre de esta edición, dicho debate no terminaba ni tampoco se daba paso a la elección de la nueva directiva que durará dos años.

Salvador Quishpe, presidente de Ecuarunari, le dijo a este Diario que el camino por el que se optará será continuar con la coordinación con los demás sectores sociales, para desarrollar medidas de manera conjunta. Esto es que se mantendrá contactos con los sindicatos de trabajadores, los profesores, la Coordinadora de Movimientos Sociales (CMS), entre otros, para "combatir" el nuevo esquema económico.

Pero mientras las movilizaciones continúan, la intención es que se establezcan mesas de diálogo, que contarán no solo con el auspicio de Ecuarunari, sino de la propia Conaie. Estas, dijo el dirigente indígena, serán similares a las que se plantearon durante la Asamblea Nacional, para explicar la plurinacionalidad. En este caso se dará a conocer el modelo económico que ellos defienden y que se sustenta en el control de tipo de cambio.

Además quieren conversar sobre la libertad de los civiles y militares implicados en el golpe del 21 de enero, la lucha contra la corrupción y la consulta popular (que a más de los dos temas anteriores incluye la disolución del Congreso Nacional y de la Corte Suprema de Justicia).

A estas mesas, que se pondrán en marcha en los próximos días (Quishpe no especificó fecha alguna), se invitará a representantes de los partidos políticos, empresarios, grupos sociales, otras organizaciones indígenas, entre otros. Si el Gobierno -dijo- quiere participar será bienvenido.

"Quien no quiere dialogar es el presidente Noboa... Él creyó que con los convenios era suficiente, pero

CONTINUA ►

CONTINUACION ←

no ha querido topar los temas de fondo, que son los que nos interesa", afirmó el dirigente.

En cuanto a la elección del presidente de Ecuarunari, los candidatos, al cierre de esta edición, eran tres. Salvador Quishpe, cuyo nombre todavía no había sido propuesto por ninguna de las delegaciones presentes; Eduardo Remache, actual vicepresidente de la organización e indígena de Chimborazo; y, José Manuel Vega, representante de Cotopaxi.

Otras conclusiones del encuentro son: impulsar la creación de tribunales de justicia comunales; reforzar los parlamentos comunales, parroquiales y cantonales de pueblos; condenar la maniobra del Gobierno por dividir a los pueblos indígenas utilizando al Consejo de Desarrollo de los Pueblos del Ecuador (Codenpe) y al Prodepine.

Además, coordinar con otras organizaciones la reestructuración y fortalecimiento de los pueblos y nacionalidades; cambiar el nombre de la Dirección de Salud Indígena por Dirección de Salud de las Nacionalidades y Pueblos y fortalecer las prácticas y conocimientos de la medicina natural.

También se rechazó la denuncia del diputado Juan Cantos (DP) contra los dirigentes de las organizaciones indígenas de Ecuarunari y Conaie, e iniciar el proceso judicial en su contra; insistir en la renuncia de Luis Montaluisa de la Dineib.

El encuentro de Ecuarunari resolvió ratificar las resoluciones del VI congreso de la Conaie contra la aplicación del proyecto de las redes amigas de educación; y, recuperar los centros sagrados y ceremoniales, la creación de consejos de ancianos en cada pueblo y nacionalidad.

En el transcurso de los debates, que presidió el diputado de Pachakutik, Gilberto Talahua, se hizo observaciones al trabajo del bloque legislativo de ese Movimiento, según reconocieron varios de los participantes en la cita.

En términos generales se dijo que los legisladores debían buscar otros mecanismos para impulsar sus propuestas al interior del Parlamento.

Adicionalmente, se rechazó "la persecución" al dirigente de la CMS, Fernando Villavicencio y se informó sobre los resultados de los diálogos con la Feine y la Fenocin, que se llevaron a cabo la noche del jueves en el local de Prodepine en Quito.

Con estas dos agrupaciones, dijo Ricardo Ulcuango, vicepresidente de la Conaie y delegado a conversar con estos dos grupos indígenas, las diferencias quedaron superadas, una vez que se acordó la salida de Luis Maldonado del Codenpe.

A las 17:00 de ayer, el ministro de Gobierno, Antonio Andretta posesionó a los 20 miembros del directorio del Consejo. En el evento, también, se ratificó a Luis Maldonado, como secretario ejecutivo. Marco Murillo, presidente de la Feine, anunció el desalojo de las oficinas del Codenpe. Pero, no se dio. Y dijo que con esa posesión, el Gobierno busca dividir a los indígenas pero "no vamos a caer en el juego".

El brazo fuerte de Ecuarunari también es femenino

La pequeña aún no tenía edad para llevar collares ni chal azul. Sobre el hombro de su madre jugaba con la huipala que ésta se había colgado al cuello para asistir a la reunión.

En medio del auditorio de la Universidad Estatal de Bolívar, en Guaranda, cubierto de pancartas en quichua que insistían en una frase "Tukuy Tantanakushpa Ecuador mamallakta alli pushana kanchik" (Todos unidos construyamos un nuevo Ecuador) e impregnado de un discordante olor a incienso, las mujeres cargaban a sus hijos mientras hablaban de las estrategias políticas a tomar. Y de la conveniencia de tal o cual posición, de las exigencias que deberían mantener, de la importancia de la lucha...

El brazo fuerte de la organización indígena Ecuarunari es también femenino y llegó en toda su dimensión hasta Guaranda. Madres, esposas, amas de casa y agricultoras, las dirigentas indígenas instalaron en las aulas del bloque sur de la universidad sus hogares temporales.

De miércoles a viernes, por los arbustos de los patios y las rejas de la universidad colgaban blusas bordadas de flores, faldas de fucsias intensos, pantalones blancos hasta la rodilla, chales gruesos, fajas... secándose al sol, desplegando un colorido impresionante que -sin necesidad del inmenso cartel que colgaba del edificio anunciando el XV Congreso de la Ecuarunari- ya advertía la estadía de chibuleos, salasacas, guarangas, panzaleos, puruhaes...

En los tres pisos transformados en dormitorios comunales, cada federación tenía un aula reservada para su estadía, en total 12 habitaciones en las que las mesas se agruparon en la mitad de los salones y las sillas servían de velador a cada estera colocada en el piso de baldosa.

Todo lo habían organizado ellas, que representaban casi el 40 por ciento de los asistentes (más de 300), incluso la comida. Ollas con choclos y habas calentándose en reververos no faltaron en los pisos del edificio, pese a que en la alimentación ayudaron mucho los organismos internacionales, cuyos representantes fueron los únicos blancos y mestizos invitados a participar del XV congreso.

Durante los tres días, fuera de los altos páramos, de los campos de maíz, de papa y zanahoria, las mujeres indígenas marcaban el ritmo del congreso desde los eventos más básicos de organización y trascendían de ellos al momento del voto, incluso, para la vicepresidencia de este congreso de Ecuarunari fue electa una mujer, Lourdes Tibán.

La participación de la mujer indígena ha sido clave en las movilizaciones y levantamientos. Ellas han acompañado a sus padres, hermanos, esposos en las marchas desde sus provincias hacia Quito.

Ya en la capital no solo se han desempeñado como amas de casa y madres, sino también han intervenido en las reuniones en donde se deliberan las acciones a seguir. Un ejemplo, de aquello fue la movilización de enero pasado. En el parque El Arbolito cercano al Palacio Legislativo se esmeraron en preparar los alimentos en grandes ollas y al aire libre para abastecer a sus compañeros de lucha.

CONTINUA ←

CONTINUACION ←

Gobierno: el diálogo sigue

El Ejecutivo ve con buenos ojos el proceso de reunificación que iniciaron la Confederación de Nacionalidades Indígenas (Conaie), la Feine y el Fenocin el jueves en horas de la noche. Para el ministro de Gobierno, Antonio Andretta, ese factor sería un indicador positivo de que el diálogo en el país se puede mantener. "Me parece interesante que se vayan a dar unidad de criterios al interior del movimiento indígena", señaló ayer, en una rueda de prensa.

Y aunque el Ejecutivo no ha definido una política para abordar este nuevo escenario, el presidente Gustavo Noboa insiste en el llamado al diálogo. En este sentido, Andretta dijo ayer, que es necesario mantener la voluntad de superar los inconvenientes que surgieron a inicios de la semana con la Conaie, cuando no se firmaron cuatro convenios para el desarrollo de las comunidades.

En Carondelet todavía no se ha fijado una nueva fecha para firmar esos convenios. Sin embargo el Ministro señaló que algunos funcionarios gubernamentales han mantenido conversaciones informales con varios dirigentes de la organización.

En cuanto a las movilizaciones convocadas por diferentes sectores sociales, indígenas y sindicales para el 1° de mayo, el Secretario de Estado señaló que la Fuerza Pública saldrá a las calles para controlar y precautelar la seguridad ciudadana. "Es obligación actuar dentro de lo que dispone la Ley y sin desmanes", agregó. Además hizo un llamado para que los actos previstos "sean un homenaje" al Día del Trabajo y no se convierta en una oportunidad para desviar el sentido de la protesta.

Indígenas unidos para lograr obras

UNIV. 04.30.2000

GUAMOTE, Chimborazo, (*José Olmos*).– "Los indígenas no esperamos que todo nos dé *papá gobierno,* nosotros trabajamos por nuestro desarrollo".

El orgullo que siente el Alcalde de Guamote, Mariano Curicama, al pronunciar esta frase, se fundamenta en que su cantón inició un proceso, basado en la minga y la organización, hacia el desarrollo individual y colectivo de los 33.000 habitantes, 90% indígena.

Es que los campesinos e indígenas de este sector ya no quieren ser analfabetos, explotados y oprimidos, ahora luchan por ser personas libres de ignorancia, microempresarios y, por sobre todo, artífices de su propio futuro.

Después de una etapa de diálogos, las comunidades y organizaciones sociales alcanzaron un consenso y ahora caminan juntos con el Plan Participativo de Desarrollo del cantón Guamote (Ppdcg). Los primeros proyectos ya están en marcha y han dado muy buenos resultados.

Metas hasta el 2012

"El plan contempla una visión de futuro: a dónde queremos llegar y queremos ser. Es un proyecto estratégico hasta el año 2012", explicó Agapito Muñoz, coordinador del Ppdcg.

La culminación coincidirá con el 110º aniversario del natalicio del líder indígena Ambrosio Lasso, quien luchó por la reforma agraria en tiempos en que las tierras eran de propiedad de la iglesia y de los hacendados.

Muñoz explicó que el plan contempla seis ejes: educación, salud, organización comunitaria, producción agropecuaria y medio ambiente, comercialización y microempresa, y turismo.

En educación, buscan que esta sea bilingüe (quichua-español), participativa y autogestionaria, donde los padres de familia y maestros sean parte fundamental.

"Queremos acabar la modalidad en que un solo maestro enseña a 60 alumnos", dijo.

En salud, se prioriza la planificación familiar y la medicina preventiva. En producción agropecuaria y medio ambiente se contempla la conservación de suelos, forestación y reforestación.

La Cámara de Comercio Indígena, recién inaugurada y que busca vender en forma directa los productos de la zona, es uno de los principales objetivos que contempla el área de comercialización y microempresa.

En cuanto al turismo, el Ppdcg plantea el manejo directo de los recursos por parte de las comunidades indígenas.

CONTINUA ←

CONTINUACION ←

¿Cómo funciona?

Todas las decisiones en este cantón las toma (de acuerdo al Ppdcg) el denominado Poder local, organismo presidido por el alcalde cantonal e integrado por el Parlamento Indígena, el Comité de desarrollo y la Municipalidad.

El Parlamento Indígena está integrado por dirigentes de las 133 comunidades indígenas de esta jurisdicción. Su función es establecer las políticas y proyectos de desarrollo y se encarga de la fiscalización.

El Comité de desarrollo lo integran doce organizaciones de segundo grado (asociaciones y cooperativas agrícolas) y coordina acciones con las organizaciones no gubernamentales.

El Municipio consigue el financiamiento, coordina y ejecuta las obras junto al comité de desarrollo y preside el Poder local.

Los recursos provienen del Estado, a través del Municipio y ministerios; de las ONG; y, de la propia comunidad.

El interés que tienen los comuneros por apoyar el plan es evidente: "Cuando queremos algo, nos unimos y conseguimos".

Primeros resultados a la vista

GUAMOTE, Chimborazo.— Proyectos de reforestación, procesamiento de madera, lombricultura y comercialización, son los primeros resultados de la organización comunitaria a través del Plan de Desarrollo del cantón Guamote.

El Municipio maneja un vivero forestal con 600.000 plantas de pino y eucalipto destinados a reforestar 300 hectáreas en Ayapo, Tiocajas, Cochaloma, aseguró el alcalde Mariano Curicama.

Las comunidades manejan microempresas de procesamiento de madera; antes obtenían 6 millones de sucres por hectárea de bosque, ahora hacen tablillas para palets y sacan 30 millones de sucres.

La lombricultura se mantiene con desechos del sector urbano; el abono se vende en las mismas comunidades a precios bajos. El cultivo e industrialización de quinua es otro proyecto en marcha.

A estos proyectos se unen los de la Cámara de Comercio Indígena, al servicio de todos los comuneros.

DATOS UTILES

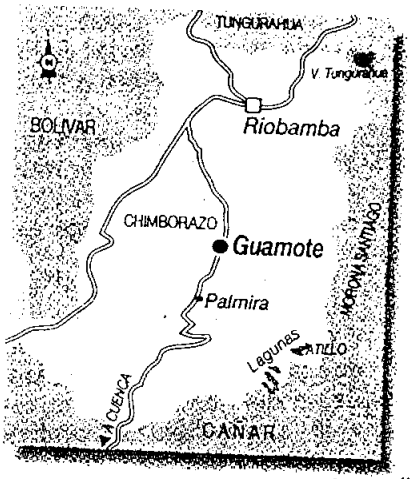

- Guamote está ubicado a 50 Km de Riobamba, vía a Cuenca.
- Extensión: 1.223 Km2
- Población: 33.000 habitantes, 2.500 en la cabecera cantonal.
  90% de la población es indígena, 10% mestiza.
  Tiene 133 comunidades indígenas.
- Produce: Papas, habas, cebada, cebolla blanca y quinua.
  Ganado vacuno y ovino.
- Sitios turísticos: Laguna de Atillo, ideal para práctica de pesca.
  Laguna Negra.
  Hosterías de Totorillas.
  Aguas termales de Palmira.
  Feria indígena de los jueves.

Areas que contempla el plan de desarrollo:

- **Educación:** bilingüe, participativa y autogestionaria.
- **Organización:** participación e identidad.
- **Salud:** medicina preventiva y planificación familiar.
- **Producción agropecuaria y medio ambiente:** conservación de suelos y forestación.
- **Comercialización y microempresa,** basados en la Cámara de Comercio indígena.
- **Turismo,** manejo directo de recursos.

MAYO

No descartan toma de carreteras en la provincia del Chimborazo

Líderes indígenas y campesinos anuncian desfiles sin violencia

EXP.05-1-2000

CARLOS BARROS

Fuerza. Los indios son un sector importante en las protestas.

Los líderes indígenas y campesinos aseguraron que la movilización que hoy cumplirán por el Día del Trabajo será pacífica, aunque no descartan la toma de carreteras.

La dirigente de la Confederación de Nacionalidades Indígenas del Ecuador (Conaie), Blanca Chancoso, dijo que los líderes indios estarán en las marchas a efectuarse en el país, pero que no se producirá cierre de vías.

El líder de la Federación Nacional Obrero-Campesina e Indígena (Fenocin), Pedro de la Cruz, manifestó que sus organizaciones campesinas intervendrán activamente este 1 de mayo.

Aunque el dirigente indicó que no se han emitido disposiciones para el cierre de carreteras, no descartó que ello pueda producirse en provincias como la de Chimborazo.

Los indígenas constituyen una fuerza importante dentro de las protestas que puedan efectuarse hoy. El 21 de enero pasado protagonizaron, con un grupo de militares, una revuelta que derrocó al ex presidente Jamil Mahuad.

Las demandas que serán expuestas este Día del Trabajo serán el rechazo a la carta de intención con el Fondo Monetario Internacional (FMI), al paquete dolarizador y privatizaciones, libertad de los coroneles detenidos, alzas salariales significativas, y oposición a las anunciadas elevaciones de la gasolina y el gas en julio y octubre. (PM)

Comité de indígenas contra las petroleras

UNIV-05-2-2000

PUYO, *(Marcelo Gálvez)*.— Los indígenas de Pastaza y Morona Santiago formaron un comité de defensa de sus territorios y anunciaron la ruptura del diálogo con las compañías petroleras.

En una reunión efectuada en la sede de la Federación de la Nacionalidad Achuar del Ecuador (Finae), los dirigentes indígenas y representantes de Organizaciones No Gubernamentales (ONG) acordaron formar el indicado comité y los mecanismos para la defensa de los territorios achuar y shuar, dentro de la concesión petrolera.

Las ONG IBIS de Dinamarca y Pacha Mama y Centro de Derechos Económicos y Sociales (Cedes), de Ecuador, resolvieron capacitar a los indígenas en el tema petrolero para elaborar un plan y socializar las estrategias de conservación del medio ambiente en los territorios indios, aseveró Manuel Vargas, vicepresidente de la Finae.

La capacitación se centrará en aspectos de los derechos colectivos, jurídicos y legales a fin de exigir la anulación de todo contrato de concesión petrolera en los territorios shuar y achuar de la Amazonia.

Las tres federaciones Finae, Federación de Centros Shuar del Ecuador y Federación Interprovincial Shuar agrupan a 13.000 indígenas, cinco mil achuar y 8.000 shuar, que residen en un área de 70.863 km2 de las dos provincias.

"Defenderemos el último pulmón verde del mundo", dijo Manuel Vargas.

Indígenas se tomaron iglesia ayer

TEL_05_2_2000

Decenas de indígenas se tomaron ayer, de manera simbólica, la iglesia de San Francisco, para celebrar una vigilia contra la dolarización y los ajustes anunciados por el Gobierno.

Asimismo, ratificaron la realización de un levantamiento indígena, cuya fecha se decidirá en una reunión que mantendrán en los próximos días.

Los manifestantes ingresaron en el recinto religioso, cerraron sus puertas y anunciaron que la toma era de pocas horas en un llamamiento a las autoridades sobre el descontento de la población a la política económica.

El presidente del Parlamento de Pueblos de Pichincha, Salvador Quishpe, indicó que esta toma pacífica es el inicio de una serie de protestas organizadas por los movimientos sociales e indígenas para pedir la amnistía de los coroneles y civiles que participaron en la asonada del 21 de enero y proponer al Gobierno que escuche la propuesta económica de los gremios sociales.

Quishpe también dijo que se desarrollará una serie de manifestaciones a fin de evitar "el afán privatizador del Gobierno".

Por su parte, el dirigente de la Confederación de Nacionalidades Indígenas del Ecuador (CONAIE), Ricardo Ulcuango, señaló que la protesta efectuada era para impedir la dolarización y los ajustes.

En tanto, Napoleón Saltos Galarza, dirigente de la Coordinadora de Movimientos Sociales (CMS), indicó que "ante la insensibilidad del Gobierno", las organizaciones sociales se han propuesto convocar a un amplio diálogo de todos los sectores, incluidos empresarios y políticos.

Advirtió, incluso, que en los próximos días se podría confirmar un "diálogo directo" con representantes del Departamento de Estado de Estados Unidos y de los organismos multilaterales.

Marcha con aire electoral

HOY_05_2_2000

El principal orador de la jornada fue Lucio Gutiérrez, mediante una grabación magnetofónica

Apesar de la multitudinaria marcha que se desarrolló ayer por la principales calles de la ciudad de Quito, la Plaza de San Frncisco no se llenó, pues en su mayoría los manifestantes por el 1 de Mayo, decidieron retornar a sus casas y no escuchar los discursos de la dirigencia sindical.

Una vez que llegaron a la tradicional Plaza quiteña de San Francisco los dirigentes sindicales, populares, indígenas y de los movimientos sociales pronunciaron sendos discursos cuyo denominador común fue el rechazo a la dolarización, el pedido de libertad de los coroneles involucrados en el golpe de Estado del 21 de enero y la no instalación de bases militares extranjeras en el Ecuador.

Entre los expositores estuvo el coronel Lucio Gutiérrez, quien mediante una grabación magnetofónica expresó un discurso para "saludar al trabajador ecuatoriano y llamar a la unidad nacional". Gutiérrez señaló que al cumplir 100 días "de prisión injusta" es importante llamar a la unidad para defender los intereses del país y rechazar la injusticia social, la corrupción generalizada y exigir sanciones para los delincuentes de cuello blanco que han saqueado al país". En una alocución altamente politizada, el militar sublevado llamó a estar "férramente unidos para derrotar a la corrupción representada por los políticos antipatriotas de siempre que han festinados al país".

En un discursos eminentemente político hizo un llamado para evitar la quiebra del IESS, rescatar a la justicia y disminuir el número de Legisladores. (XP/MUP)

CONTINUA ►

CONTINUACION

Preparan nuevo levantamiento

Un llamado a preparar el gran levantamiento urbano campesino hicieron ayer dirigentes sindicales y de la Confederación de Nacionalidades Indigeas del Ecuador, que participaron juntos en la marcha por el 1° de Mayo.

Fausto Dután, del Frente Unitario de Trabajadores, y Ricaldo Ulcuango, de la Conaie, coincidieron en manifestar que la política económica del actual Gobierno está llevando al país a la pobreza extrema, por lo que es de suma importancia ir preparando un gran levantamiento popular en el que participen todos los sectores afectados por la crisis y las políticas de hambre que recomienda el Fondo Monetario Internacional. "Este es el preámbulo de lo que serán las próximas acciones", señaló Dután. Para el efecto, dijo, se ha constituido un Comité Especial que prepara el próximo levantamiento popular, campesino, indígena, en contra de la política económica del régimen". (XP)

Indígenas, un nuevo frente

HOY 05.3.2000

Dirigentes de los maestros amenazan con un paro de actividades si el Gobierno no eleva sus salarios

Llegar hasta el Fondo Monetario Internacional para hacer escuchar los reparos en torno a la Carta de Intención que firmó el Gobierno ecuatoriano, así como desarrollar nuevas acciones de protesta, pero de forma sorpresiva, son las nuevas estrategias que pretende desarrollar, a corto y mediano plazo la Confederación de Nacionalidades Indígenas.

No se descarta además la posibilidad de integrar un solo frente de protestas con la Federación de Indígenas Evangélicos (Feine) y la Federación de Organizaciones Indigenas y Campesinas (Fenocin).

Dichas acciones serán aprobadas durante la reunión de la Conaie que se desarrollará este sábado a las 09:00, donde además la dirigencia indígena tratará de fijar la fecha en la cual pretenden desarrollar la consulta popular sobre la amnistía para los civiles, militares y policías que participaron en la asonada golpista del 21 de enero.

Estuardo Remache, nuevo presidente de la Ecuarunari, principal organización de base de la Conaie, informó que mantienen una serie de contactos con diferentes consulados y con la Organización de las Naciones Unidas (ONU), para lograr que el FMI reciba a la dirigencia indígena, a fin de exponer los reparos en torno a la Carta de Intención y al proceso de dolarización emprendido por el Gobierno de Gustavo Noboa.

Remache no descarta posibles cierres de carreteras y un nuevo levantamiento indígena, en rechazo al incremento de los precios de los combustibles, del gas de uso doméstico y demás servicios básicos contemplados en la Carta de Intención, por lo cual se muestra partidario de dialogar con la Feine y con la Fenocin para conformar un solo frente de lucha.

Durante la reunión de la Conaie se ratificará la decisión de no dialogar con el Gobierno, mientras no dé respuestas concretas a

CONTINUA

CONTINUACION ←

los diferentes planteamientos relacionados con la libertad de los oficiales, suspensión del proceso de dolarización, descongelamiento total de las cuentas de ahorros dentro del sistema financiero y combate a la corrupción). (MUP)

¿Quién es el nuevo presidente de la Ecuarunari?

Oriundo de la parroquia San Juan, en la provincia de Chimborazo, Estuardo Remache sale a la palestra indígena como presidente de la Ecuarunari, la mayor organización de base de la Confederación de Nacionalidades Indígenas, que aglutina a las comunidades de las provincias de la Sierra, quienes durante los últimos levantamientos han desarrollado un papel protagónico.

De 40 años y con apenas instrucción primaria, Remache pertenece a la comunidad Chaupi Pomaló, desendiente de los puruháes, y considera que es necesario dar una nueva imagen

Oriundo del Chimborazo y con 40 años, el líder electo busca una nueva imagen para el movimiento

al movimiento indígena, y aunque no precisa detalles, considera que se debe asumir nuevas estrategias para rechazar la dolarización, la Carta de Intención firmada con el Fondo Monetario Internacional y evitar un nuevo incremento de los precios de los combustibles.

Casado, con Martha Guasaca, Remache asegura tener una larga trayectoria juvenil a nivel de las bases de las organizaciones indígenas, principalmente en su comunidad.

Posteriormente ingresa a la dirigencia del movimiento indígena de la provincia del Chimborazo (MICH), y durante los últimos dos años fue dirigente de Organización y Pueblos de la Ecuarunari, lo que le significó asumir la Vicepresidencia de esta organización, cuando en noviembre del año anterior, Ricardo Ulcuango fue elegido vicepresidente de la Conaie y hoy preside esta organización. (MUP)

Movimientos sociales quieren ir a EE.UU.

Exp. 05-3-2000

La Coordinadora de Movimientos Sociales planteó que el Departamento de Estado Norteamericano reciba en Washington a los voceros de los movimientos sociales, pueblos indígenas y laborales, para que escuchen sus requerimientos.

"Estados Unidos no solo debe escuchar a los banqueros y al Gobierno, sino también a nosotros y se busque una salida diferente a la crisis", dijo el representante de la Coordinadora, Napoleón Saltos.

Para el efecto,

Según Napoleón Saltos, se han iniciado los contactos

se han iniciado los contactos formales a nivel diplomático y anticipan que habría una aceptación inicial, aunque todo depende del gobierno de ese país, según Saltos. "Creemos que debe haber relaciones respetuosas y de beneficio mutuo, no aceptamos ser colonia y el gobierno del presidente Clinton tendrá también que respetar lo que son las decisiones autónomas del pueblo", afirmó.

Los dirigentes insisten en la plataforma de lucha, entre cuyos puntos se encuentra la libertad de los militares detenidos, no a la dolarización ni a las privatizaciones y el congelamiento de los precios de los combustibles.

Paralelamente, los representantes de los movimientos sociales trabajaron en la convoca-

CONTINUA ←

CONTINUACION ►

toria a una concertación nacional, que permita el 24 de mayo próximo firmar el "Pacto de salvación nacional".

Los preparativos tienen como apertura la reunión del parlamento de los pueblos a efectuarse en Quito el 6 de este mes, a partir de la cual se desarrollarán jornadas

de lucha, con miras al nuevo levantamiento indígena popular.

El parlamento definirá el calendario de protestas, en rechazo a la inminente alza de los precios de los combustibles y el gas para uso doméstico.

"Lo único que queremos es que haya equidad, la redistribución de la riqueza que está concentrada en pocas manos, pero a propósito de la crisis nos quieren imponer más impuestos, elevar las tarifas de los servicios básicos y el pueblo se va a morir de hambre", dijo el titular de la Federación de Nacionalidades Indígenas y Negras (Fenocin), Pedro de la Cruz. (TH)

No solo los indígenas

Exp-05-3-2000

LUIS HERRERÍA BONNET

El actual gobierno, émulo del jamilato, ya no podrá achacar todos los reclamos únicamente a los indígenas de la Sierra, porque resulta notoria la presencia en las calles de los estudiantes que salen a protestar contra los cimbreantes transportistas. Y los campesinos del Litoral también han demostrado su rechazo al noboato, cuando hicieron arrugar el traje del modoso gobernador del Guayas, en demostración de rechazo a las políticas hambreadoras y al repudiable acatamiento a las órdenes emanadas desde el Fondo Monetario Internacional. Los servidores públicos, a través de su presidente, han manifestado su decisión de no colaboración con un régimen mentiroso, que anunció falsamente el sometimiento de los burócratas, cuyo número es de aproximadamente 400.000 personas.

Extendido el reclamo a nivel nacional y aplicando una estrategia diferente con los grupos sociales accionando en sus respectivos cantones, está muy claro, entonces, que no solo el indio se ausenta de sus comunidades para irrumpir en la ciudad capital, sino que está demostrado que los habitantes del agro costeño también pueden llegar al pie del despacho del inocuo representante de un Ejecutivo que nunca tuvo perspectiva, lo cual quedó demostrado cuando nuestros montubios se instalaron en calles céntricas de Guayaquil, como aviso de las constantes visitas que seguirá recibiendo la capital económica.

El desborde popular ya es general y justificado, porque hay millones de ecuatorianos que sufren todas las privaciones -no las privatizaciones, felizmente- mientras la corrupción que ha originado en forma decisiva los contrastes económicos y morales que abaten al país, sigue presentándose en varios escenarios del sector público como del privado, sin que se pronuncie el que hace tres meses declaró que combatiría tal flagelo "caiga quien caiga".

Hay una denuncia en la que se afirma que 50 campesinos del sector Pambilar, en la provincia de Esmeraldas, han sido desalojados de manera violenta, con quema de viviendas, inclusive, y la destrucción de sus cultivos por la empresa maderera Botrosa, cuyo accionista mayoritario es Roberto Peña Durini, actual ministro de Industrias del gobierno que gusta de "sincerar" tarifas elevadas para los pobres y ventajas desmedidas para los ricos.

Hay una denuncia terrible, que demuestra la falencia de la dolarización, contra el directorio del Banco Central del Ecuador que, según diputados de la Democracia Popular, Línea Pons, se han convertido en alcahuetes de una banca privada que se encontraría involucrada con el agio que se practica sin ningún rubor mediante las tasas activas y pasivas de interés.

Hay una denuncia contra un grupo de diputados "reprogramados" en deudas millonarias en dólares, con ins-

CONTINUA ►

CONTINUACION ←

tituciones que han subsistido únicamente por la candidez de un pueblo que confió los ahorros de toda su vida en manos de truhanes que demostraron no tener alma, pero que, sin embargo, aspiran a un lugar de privilegio en las alturas que, de llegar mediante coimas, serían lanzados inmediatamente al sótano más oscuro y pestilente del infierno.

Y todavía falta que Pancho Huerta revele los nombres de los corruptos que atisbó en su breve tránsito por un gobierno donde un grupo de "vivos" se dedicó a la tarea de no lanzarle precisamente "vivas".

La sexualidad ya no es mito para 50 comunas

Un trabajo de 7 años en las altas montañas del centro del país, compagina salud y desarrollo agrícola. Al momento se benefician alrededor de 2 000 familias.

Com_05_3_2000 *Silvana Tamayo*
ENVIADA ESPECIAL

Faltan dos horas para el mediodía en Casaiche Herapamba. El viento sopla amenazando levantar en vuelo alguno de los niños que miraban distantes, al igual que los hombres, a las mujeres reunidas en media luna.

De vez en cuando María Juana Cuvi hundía la mirada en su chal rojo mientras José Ninabanda, sentado en mitad del grupo, hablaba en quichua sobre las enfermedades más frecuentes del aparato reproductivo femenino... ella, madre de tres hijos a sus 23 años, no puede evitar cierto recelo pero tampoco disimular su interés en lo que ahí se explicaba.

Ninabanda es uno de los promotores indígenas de salud y agricultura, capacitado por Cemoplaf y Vecinos Mundiales para trabajar en el programa que estas dos ONG emprendieron hace siete años, en 12 comunidades dispersas entre las praderas y los cultivos de maíz de las altas montañas que cercan Guaranda.

Camino de la escuela rural unidocente de Herapamba -aproximadamente 460 hectáreas de antiguas haciendas donde viven 150 familias puruhaes- se pueden observar los resultados del trabajo de los hombres y mujeres: terrazas de formación lenta hechas con pasto melín para evitar la erosión del suelo.

Los parches de maíz, de largas hojas que brillan al sol mientras las mueve el viento, están separados uno del otro por estas terrazas, técnica que aprendieron con la capacitación del programa de las dos ONG. Este precisamente fue el gancho, no para atrapar sino para abrir terreno a un concepto difícil de poner en consideración de poblaciones indígenas: la planificación familiar.

Cemoplaf empezó a trabajar en 1990 con salud reproductiva en la zona, pero la respuesta fue limitada. Hasta que, en 1993, apareció Vecinos Mundiales con una propuesta algo extraña: "trabajemos con agricultura, les sugerimos -cuenta Julio Bengolea, director de Vecinos en Ecuador-... al principio se sorprendieron porque esto estaba fuera de su acción que era exclusivamente salud, pero después todo fue cuestión de iniciar un plan piloto y comprobar que esa era la clave".

Así, una vez captado el interés en las prácticas y charlas agrícolas iniciaron las de salud, las de la importancia de precautelar el bienestar de las mujeres y las de elegir cuándo y cuántos hijos tener.

CONTINUA ←

CONTINUACION ←

En sectores que perdían fertilidad por la erosión y donde la producción agrícola era escasa frente a un crecimiento de la población, se compaginaron salud y agricultura para cerrar un círculo de bienestar integral de las familias. Actualmente, el programa está echando semillas en Salcedo, Cajabamba y Otavalo.

Sí se usan anticonceptivos, pero en secreto

Cada 6 meses, una brigada formada por una obstetriz, un auxiliar, una agrónoma y un veterinario visita el punto de encuentro de cualquiera de las 50 comunidades en las que trabaja hoy el programa. Una casa de adobe con techo de paja, donde la comunidad se reúne es, por lo general, el lugar donde se improvisa un consultorio para los chequeos médicos, exámenes de papanicolaou (9 ó 10 por visita), análisis de laboratorio, entrega de medicinas y charlas sobre salud sexual. Mientras otro grupo aprende nuevas técnicas agropecuarias. Para planificación familiar, las mujeres que desean algún anticonceptivo consultan en secreto a los indígenas capacitados como promotores de salud. Nadie más se entera de ello. Cerca del 50 por ciento de mujeres de cada comunidad los usan y ya se empieza a ver familias con uno o dos hijos máximo.

Indígenas analizan reunirse con el FMI

TEL-05-4-2000

Los indígenas ecuatorianos analizan la posibilidad de reunirse, en Washington, con representantes del Fondo Monetario Internacional (FMI), para exponer sus opiniones sobre la situación del País y los duros ajustes de la Carta de Intención suscrita por el Gobierno con ese organismo.

Estuardo Remache, nuevo presidente de la organización indígenas ECUARUNARI, que forma parte de la Confederación de Nacionalidades Indígenas del Ecuador (CONAIE), manifestó que los gobiernos de turno no consultaron para elaborar una carta ni el presupuesto del País y por ello consideran conversar con los dirigentes del FMI.

Asimismo, Remache rechazó el incremento en el precios de los combustibles en más de un 50 por ciento anunciado para junio o julio próximo, como consta en la carta, pues afectaría seriamente los costos de otros productos.

"Ahora que todavía no hay un incremento elevado (de los combustibles) ya existe pobreza, miseria y desempleo. Si se quiere aplicar la dolarización, se debe mejorar el salario de los ecuatorianos", dijo.

En ese sentido, cuestionó que se pretenda elevar los costos de los servicios a niveles internacionales y, en cambio, se planee subir los salarios solamente en escasas proporciones.

Con el aumento de US$ 20 en el salario el pasado abril, la remuneración básica bordeó los US$ 74, pero el costo de la canasta familiar se situó en US$ 245,2.

La Coordinadora de Movimientos Sociales (CMS), que también rechaza la Carta de Intención, apoya la posibilidad de reunirse con representantes del FMI para analizar formas de salir de la crisis.

Los indígenas, sindicalistas y otros grupos insisten en que si el presidente de la República, Dr. Gustavo Noboa Bejarano, persiste en desestimar sus peticiones para mejorar las condiciones de vida del pueblo, no tienen otra alternativa que propiciar un cambio de Gobierno.

"Se prefiere agotar hasta el final las posibilidades de diálogo, aunque con el Gobierno del derrocado Jamil Mahuad (agosto 1998-enero 2000) tuvimos 54 mesas de diálogo, pero qué hemos logrado. Con este gobierno hemos tenido (reuniones) en seis ocasiones y el mes pasado los indígenas rompimos los diálogos y ahora esperan que el Ejecutivo dé el paso, pero con respuestas concretas que mejoren sus condiciones de vida", agregó.

Quito • EFE

El Gobierno diver-

CONTINUA ←

CONTINUACIÓN ←

sifica el diálogo

Com. 05-4-2000

La Fundación Carter y la OEA apoyan el proceso de estabilidad social. El Jefe de Estado mantuvo conversaciones con intelectuales para conocer sus criterios.

Mientras los indígenas se muestran abiertos al pedido del Gobierno de establecer una tregua social hasta después de las elecciones del 21 de este mes, el régimen trata de afinar los detalles para que la idea prospere. Ayer, el secretario de la Administración, Marcelo Santos, explicó que el trabajo de acercamiento a los maestros, servidores públicos, indígenas estará en manos de los ministros de las áreas responsables.

Ellos, dijo, serán los encargados de "poner a funcionar los resortes necesarios con los estamentos sociales para llegar a acuerdos". Es decir, que para conversar con el Magisterio, el involucrado directo es el ministro de Educación, Roberto Hanze; con los servidores públicos, el ministro de Trabajo, Martín Insua; y, con los indígenas, Antonio Andretta.

Con este último sector, el presidente Noboa también participará directamente. El Jefe de Estado, según conoció este Diario, se reunió hace unos días con el presidente de la Feine, Marco Murillo. En breve mantendrá nuevos encuentros con otros dirigentes, aunque no se reveló con quiénes.

El vicepresidente de la Conaie, Ricardo Ulcuango, sin embargo, aseguró que todavía no han mantenido contactos con el Gobierno desde la semana pasada, cuando se frustró la suscripción de los cuatro convenios en favor de los indígenas. Pero se mostró dispuesto a restablecer contactos si se ejecutan los acuerdos, aunque no se los firme. Esa fue la propuesta del Gobierno para obtener los 20 días de plazo para presentar su esquema de compensación social.

"Si hay responsabilidad por parte del Presidente, se puede hablar de una tregua. Esperamos que no sean solo mesas de información sino de discusiones donde las partes cedan si tienen que hacerlo". Los temas sobre los que la Conaie quiere dialogar son los mismos: la dolarización, la deuda externa, cómo reactivar el sistema productivo, entre otros.

Los indígenas también tienen su alternativa para impulsar el diálogo. Tal y como lo definieran en el congreso de la Ecuarunari, luego de las elecciones convocarán a la "gran concertación nacional". En ella participarán los diferentes sectores políticos, económicos, empresariales, productores, banqueros. La intención es discutir con ellos la agenda que plantean.

Pero el presidente Noboa no dejará solo a sus ministros en la búsqueda de esos acuerdos: tanto la Fundación Carter como la OEA brindarán apoyo al diálogo social, con el envío de expertos internacionales en resolución de conflictos.

Desde antier y hasta el lunes, la Fundación Carter mantiene encuentros con miembros del Gobierno y de diferentes sectores sociales para preparar un informe sobre la situación del país. Ese será remitido al Primer Mandatario la próxima semana.

Además, la OEA, a través de la Unidad de Desarrollo de la Democracia, envió una delegación de tres expertos estadounidenses para atestiguar la firma de los cuatro convenios con la Conaie que quedaron pendientes. La misión regresó a EE.UU. el domingo pasado, pero antes se reunió con representantes de la prensa, de la Flacso, Conaie, Gobierno, Cancillería, entre otros. El Gobierno espera que entre hoy y mañana, la OEA ratifique su compromiso de asistir al Ecuador en la búsqueda de consensos.

Paralelamente, el Jefe de Estado también busca criterios de la sociedad civil. Ayer, por ejemplo, desde las 16:00, mantuvo un encuentro con Marena Briones, abogada; Dolores Padilla, trabajadora social; Carlos Arcos, consultor social; Simón Pachano, analista político; Pablo Cuvi, asesor en comunicación; y, León Roldós, diputado y académico.

Por más de tres horas, en el despacho presidencial, escuchó sus puntos de vista sobre temas de interés nacional. Este ejercicio también lo ha hecho con representantes de los medios de comunicación y, en los próximos días, lo realizará con los sectores productivos de todo el país.

Concretamente con el sector comercial ya adelantó conversaciones. A ellos se les planteó la necesidad de llegar a un acuerdo de cooperación para mantener los precios de los productos básicos, hasta que el país comience con su recuperación económica.

En Carondelet se comenta que este ejercicio es importante para el presidente Gustavo Noboa, para hacer su diagnóstico sobre la situación del país y presentar soluciones viables.

Los indígenas no dan tregua en sus amenazas

UNIV_05_5_2000

Mientras un dirigente indígena anunció preventivamente que sus comunidades podrían levantarse nuevamente, el Gobierno convocó a todos los ecuatorianos a aceptar "una tregua social".

Estuardo Remache, de la Confederación de Nacionalidades Indígenas (Conaie), advirtió ayer que podrían realizar un nuevo levantamiento para protestar contra los inminentes incrementos de los servicios básicos.

En la instalación del Congreso de los Pueblos en Quito, mañana, se podrá definir una fecha, según voceros de la Coordinadora de Movimientos Sociales.

Remache dijo que su movimiento no descarta un nuevo levantamiento "...depende de cómo se vayan agudizando los problemas por el incremento de los combustibles, del gas de uso doméstico, de las privatizaciones".

Un levantamiento indígena convocado por la Conaie el 21 de enero anterior, que recibió el sorpresivo apoyo de un centenar de militares, logró el derrocamiento del presidente Jamil Mahuad, quien fue reemplazado por el vicepresidente Gustavo Noboa.

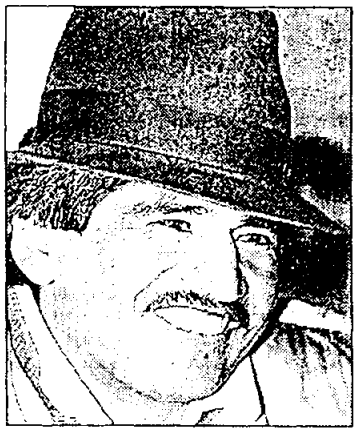

■ Estuardo Remache

Remache aseguró que los indígenas "van a ir sumándose a las protestas porque el pueblo está convulsionado, tiene más problemas económicos y los sueldos no alcanzan para comprar alimentos".

Declinó precisar una probable fecha para el levantamiento y otros detalles.

Pese a la cita nacional de los parlamentos de los pueblos, en el Azuay estos serán convocados después de las elecciones del 21 de mayo. Así lo confirmó la presidenta del parlamento del Azuay, Doris Solís, candidata a concejala municipal por la Izquierda Democrática y Pachakutik, en Cuenca.

Señaló que los parlamentos parroquiales y cantonales se han reunido mensualmente para analizar temas políticos y económicos, y para completar la recolección de firmas con miras a la consulta popular de los pueblos indios.

Mario Cabrera, coordinador de asuntos sociales de la Conaie en el Azuay, dijo que las sesiones de los parlamentos indígenas a nivel parroquial y comunitario en el Azuay y el Cañar, no han suspendido el análisis de la realidad nacional.

Indígenas logran rebaja de pasajes a la fuerza

UNIV.05_9_2000

LATACUNGA.— En medio de una pertinaz llovizna y una densa neblina y bajo las amenazas de los indígenas de aplicar baños de ortiga, las autoridades de Cotopaxi y dirigentes de seis cooperativas de transporte suscribieron la tarde del domingo un acta con los campesinos de Maca Grande para lograr la reapertura de la vía Latacunga-Quevedo y la liberación de unos 30 carros, retenidos desde el sábado.

"Fue un diálogo tenso, en medio del frío y las amenazas, desde las 08h00 hasta las 15h30; ventajosamente logramos un acuerdo sin tener que lamentar desgracias personales", dijo el Comandante de Policía de Cotopaxi.

Los comuneros habían obstruido el paso por la vía Latacunga-Quevedo, en Maca Grande, a unos 45 minutos de Latacunga, y secuestraron buses de las cooperativas Cotopaxi, Ciro, Vivero, Pujilí, Ambato, 14 de Octubre, y camionetas de servicio particular, en protesta por el cobro excesivo en los pasajes y los malos tratos de los choferes y oficiales.

El acta contempla el compromiso de los representantes de las cooperativas para respetar el precio oficial y ofrecer un mejor trato a los campesinos.

Com. 04. 5. 2000

Perspectivas indígenas

El país no deja de mirar el rumbo de los diálogos y otras actividades del sector indígena y hay razones para ello. Se trata de un segmento interesante e importante de la población que en varias oportunidades últimas, especialmente el 21 de enero, ha jugado un papel de relieve en las jornadas nacionales.

Hay varios aspectos que destacan. Uno, la aparición de dirigentes propios, varios de ellos hacen revelaciones y otros con sentido práctico. Un grupo que merece reconocimiento y que tiene responsabilidades. Luego, están de por medio los compañeros de camino, unidos en el trayecto de los sucesos correspondientes a los últimos lustros.

Los informes anotan que el diálogo está a salvo y permanecen abiertas las perspectivas de que se suscriban convenios entre el Gobierno y la Coordinadora Nacional de Asuntos Indígenas (Conaie). Una aspiración amplia es que las conversaciones culminen apropiadamente y que el resultado sea positivo, con miras a un avance paulatino en la situación.

En estas circunstancias, la responsabilidad de las dirigencias indígenas es obvia. No solo tienen que responder ante sus filiales sino mantener su puesto actual en el país. Estar en buen sitio, el momento propicio, con las decisiones apropiadas. Y eso no se puede concretar solo con presiones y amenazas sino con una demostración de que los líderes están a la altura de las circunstancias del país, siempre variables.

El Gobierno, por cierto, tiene responsabilidades severas en este tema. No se trata solo de salir del paso sino de sentar bases para una convivencia armoniosa con todos los sectores del país y, en este caso, especialmente con los indígenas.

Los compañeros de ruta de la Conaie tienen sus derechos pero no pueden perder de vista sus deberes. Con el paso de los días están apareciendo en papeles más directos, sea en el caso del Ministro de Energía o de la antidolarización, luego de que han dado, sin duda, su apoyo a la causa indígena. Su responsabilidad ante el país, es una posición tan influyente, notable y delicada

Gobierno insiste en amnistía

El Tel. 05. 5. 2000

El ministro de Gobierno, Ab. Antonio Andretta Arízaga, se pronunció confiando de que el Congreso Nacional aprobará el proyecto de amnistía presentado por el Ejecutivo, en favor de los civiles y militares implicados en los hechos del 21 de enero que terminaron con el Gobierno del Dr. Jamil Mahuad Witt.

Tras reconocer que al momento se han presentado diversos puntos de vista y observaciones, dijo que serán superados luego de que los líderes de la comunidad opinen y discutan.

"Toda acción que tienda a generar un entorno en el cual los esfuerzos produzcan resultados que el País requiere, me parece bueno. Si la amnistía contribuye para mejorar un ambiente de paz, se podrá trabajar, invertir, desarrollar fuentes de empleo, etc.,", enfatizó.

Según Andretta, el Gobierno está haciendo todo lo posible para conseguir un ambiente de tranquilidad en el cual aportemos con opiniones, discrepancias y sugerencias, pero también accediendo por el bien del País.

Es una tregua, dijo, en la que todos hagamos lo posible para superar los problemas.

Diálogo con la CONAIE no está roto

De otro lado, Andretta afirmó que el diálogo con la Confederación de Nacionalidades Indígenas del Ecuador (CONAIE) no está roto. Afirmó que el Gobierno quiere dialogar con ese sector y con todos los sectores del País, para lo cual ya se ha reunido en estos días y a medida de que se vayan produciendo estas actitudes de buena voluntad para sacar adelante los proyectos planteados, el régimen estará presto a seguir haciéndolo.

Voluntad negativa del Gobierno no hay, de ninguna manera, no exis-

CONTINUA ►

CONTINUACION

te, insistió, al considerar que si la fallida firma de convenios con la CONAIE fue un error, una falla, un malentendido, etc., es algo que puede ser superado y rebasado por los acontecimientos.

Más a allá de los convenios como tales que es una formalidad, dijo, está claro que hay un acuerdo al cual se había llegado y que se iba a plasmar en la firma de convenios, pero habiendo la buena voluntad de hacer las cosas y habiendo coincidido en determinadas acciones, esas tienen que desarrollarse y otras que no pudieran estar pactadas en los convenios.

Reconoció que se puede dialogar sobre la dolarización, pero aclaró que eso no implica que se vaya a suspender el proceso, porque el diálogo supone el conversar y acceder. El hecho que se trate de un tema difícil, no implica que se disuelva lo hecho, concluyó.

Quito-Redacción • El Telégrafo

La Conaie define su consulta

Com-05-6-2000

El 2 de mayo, Ulcuango envió una carta al FMI. El parlamento de los pueblos analizará las preguntas y la fecha de su consulta.

Hoy, desde las 09:00, el parlamento de los pueblos del Ecuador evaluará los posibles acontecimientos que se desencadenarán luego de la firma de la Carta de Intención con el FMI. Además, se identificarán los mecanismos para intensificar la convocatoria a una consulta popular, planteada por la Confederación de Nacionalidades Indígenas (Conaie), varios meses atrás.

En ese tema, el primer paso, la recolección de firmas, está completo según sus dirigentes. En el encuentro de hoy se presentará al menos un millón de firmas recogidas, a nivel nacional, para luego solicitar al Tribunal Supremo Electoral (TSE) la convocatoria al plebiscito. Según el artículo 105 de la Constitución, para una consulta de iniciativa ciudadana se necesita el apoyo del ocho por ciento del padrón nacional. Con el actual documento, el parlamento de los pueblos deberá presentar, al menos, 700 000 firmas válidas.

Hasta ayer, las federaciones provinciales realizaban una evaluación preliminar y daban los últimos toques para enviar la documentación a Quito.

Indígenas ganan juicio a petrolera de EE.UU.

Exp_05-6-2000

El Tribunal Constitucional de Ecuador falló ayer a favor de organizaciones indígenas en una disputa con la petrolera estadounidense Burlington Resources por la exploración de crudo en el campo 24 de la amazonia ecuatoriana.

El fallo no impide la explotación petrolera en la amazonía, pero obliga a Burlington a mantener diálogos únicamente con la dirigencia indígena, prohibiendo el contacto directo con las comunidades.

"Nosotros debemos hacer cumplir fielmente con esa resolución respecto a la petrolera", dijo Adolfo Shankay, presidente de la Confederación de Nacionalidades Indígenas de la Amazonia ecuatoriana.

El campo 24, ubicado en el extremo sur oriental del país, fue otorgado por Ecuador a la empresa estadounidense Arco, que cedió los derechos a Burlington Resources.

El juicio se inició en 1999 cuando Arco comenzó los trabajos de exploración petrolera en la región, en la que viven unos 5.000 nativos, y continuó luego del traspaso entre las dos empresas.

La resolución del tribunal exhorta a los indígenas a no obstaculizar el desarrollo de la exploración petrolera en el campo 24, "dados los beneficios que se producen para todo el Ecuador". (Reuters)

Conaie prepara plan por subsidios

Exp_05-6-2000

El Parlamento de los Pueblos del Ecuador aprobará hoy el plan de acción alternativo para el momento en que se eliminen los subsidios, previo a un diálogo nacional para tratar temas fundamentales, que conduzcan a firmar un acuerdo el 24 de mayo.

El anunció lo hizo ayer Napoleón Saltos, de la Coordinadora de Movimientos Sociales, luego de que los dirigentes de la Conaie se reunieran con los representantes del internacional Centro Carter, que se encuentran de visita en el país.

"El Congreso se reunirá en Quito y analizará una nueva estrategia de los pueblos indígenas y movimientos sociales, que no solo quieren oponerse a la política gubernamental, sino combinar las movilizaciones con la propuesta social", dijo Saltos.

Indicó que si el Gobierno no tiene voluntad de dialogar, la Confederación de Nacionalidades Indígenas (Conaie) y las grupos sociales abrirán las conversaciones con los sectores que estén dispuestos a tratar temas fundamentales como la dolarización, la libertad de los militares y los problemas éticos.

"Con el acuerdo de una alternativa concertada, estaremos preparados para el momento en que se eliminen los subsidios", señaló Saltos.

Dando por fracasada la dolarización, el Parlamento planteará la reactivación de la producción y la creación de un nuevo sucre y economía para defender la soberanía.

Asimismo propondrá la libertad "incondicional" de los militares detenidos y anunciará la fecha de la consulta popular, sobre la amnistía para los insurrectos.

Los líderes del Parlamento prevén, además, diálogos con el Fondo Monetario Internacional (FMI), pues aceptaron el resto lanzado por el representante de ese organismo en el Ecuador.

Ricardo Ulcuango, de la Conaie, manifestó que el FMI debe oír el clamor del pueblo y no solo a los gobernantes. La agrupación indígena ya ha enviado oficios a Estados Unidos y a la representación del organismo en Quito para el debate.

No se descarta que una misión viaje a Washington, en los próximos días, para exponer ante el Congreso de ese país y organismos multilaterales de crédito, los efectos de la dolarización, cuyo proceso está en marcha en el país.

Ulcuango pidió la libertad de los militares, porque de lo caso contrario, "el Gobierno, el Con-

CONTINUA ►

CONTINUACION ►

greso y la cúpula militar están provocando una nueva convulsión social cívico-militar y eso no queremos que pase".

El líder indígena no descarta seguir teniendo relaciones con las Fuerzas Armadas y otros estamentos del Estado. "Nadie nos puede prohibir", dijo (TH)

Conaie: la consulta va, pero aún no hay fecha

Com-05-7-2000

El llamado Parlamento Nacional de los Pueblos del Ecuador se reunió ayer en Quito y aprobó cinco resoluciones. Entre ellas, la ratificación de la realización de la consulta nacional para disolver el Congreso, la Corte Suprema...

La consulta popular está en camino, dijo Salvador Quishpe, dirigente de la Conaie, quien dirigió la sesión que se realizó en el Teatro de la Escuela Politécnica Nacional Sobre este tema, Napoleón Saltos, de la Coordinadora de Movimientos Sociales (CMS) dijo que "hemos superado la base legal (700 000 firmas) para solicitar la consulta al Tribunal Supremo Electoral". Agregó que será basada en seis preguntas, pero no se fijó la fecha. Eso depende de las condiciones políticas. "Hay que ir midiendo la evolución de los acontecimientos, los manejos que se dan respecto a la dolarización, la libertad de los militares, de la defensa del patrimonio nacional", según Saltos.

Además, se resolvió que la amnistía que pidió el Ejecutivo al Congreso no sea condicionada. Porque tal como ha sido planteada se deja abierta la puerta para que los militares que participaron en los hechos del 21 de enero sean sancionados de acuerdo con las leyes militares", dijo Saltos.

También se acordó presentar un plan alternativo a la dolarización, para recuperar la moneda nacional. Y para la aprobación de ese plan convocan a un diálogo nacional con todos los sectores de la sociedad, sin mediación del Gobierno y los partidos políticos. "La propuesta es reinstalar un Banco Central con capacidad de asumir la política monetaria, y establecer una paridad constante y flexible de un nuevo sucre, que puede estar equiparado al precio actual del dólar" indicó el dirigente de la CMS.

Además, se resolvió plantear ante la Corte Suprema el enjuiciamiento penal al ex presidente Mahuad, por su responsabilidad en el congelamiento de los depósitos en los bancos y la crisis política.

En la Ronda del poder

UNN-05-7-2000

MARTIN PALLARES
LUCILA DONOSO

Que el movimiento indígena está determinado a conseguir el poder y que por eso desecha cualquier posibilidad de diálogo, es una afirmación cada vez más frecuente en el Ecuador.

CONTINUA ►

CONTINUACION ←

Lo dicen análisis periodísticos y lo afirman estudiosos del tema. Sin embargo, los dirigentes indios no han expresado todavía una voluntad expresa de conseguirla.

"La Conaie no tiene interés de llegar al poder pero sí de exigir a cualquier gobierno que trabaje para el pueblo y no únicamente para un determinado grupo", sostiene Antonio Vargas, presidente de la Conaie. Vargas mantiene la tesis de que Pachakutik, el brazo político de la organización, es el encargado de buscar el poder, siempre por la vía democrática.

No obstante, existen elementos reales que permiten pensar que en el interior del movimiento indígena hay posiciones divergentes sobre el tema.

Salvador Quishpe, ex presidente de la Ecuarunari y uno de los dirigentes con mayor formación conceptual, reconoce que dentro del movimiento indígena hay diferentes estrategias para conseguir el poder. Una de esas diferencias se producen entre las bases y las dirigencias. Según Quishpe esta divergencia se debe a varios factores: cada comunidad tiene una lógica distinta y las dirigencias se encuentran muy alejadas, geográficamente hablando, de las bases.

Jorge León, observador y analista del fenómeno indígena, cree que el movimiento indio no tiene una propuesta política. Para él, lo que existe es una variedad de discursos indígenas y posiciones muy diferentes entre los distintos sectores.

Para León, las dirigencias se han "urbanizado", lo que de cierta forma ha hecho que tengan una visión de su acceso al poder distinta a la que tienen las bases, más relacionadas con su realidad y necesidades inmediatas.

León observa que últimamente los dirigentes han incorporado un discurso más "jacobino" –muy apegado a la izquierda– de llegar al poder. Este discurso radical ha aparecido, dice, porque en la práctica política ecuatoriana existe la tendencia a llenar vacíos y los indígenas llenaron aquellos que dejó el movimiento obrero.

"Ese vacío lo llenó el movimiento indígena y, en medio de la crisis, han cobrado fuerza las tesis más jacobinas", sostiene León.

Para este estudioso el proyecto indígena es más bien el de establecer mayor pluralismo en la sociedad ecuatoriana, el de crear un reconocimiento a las diferencias y a la diversidad.

León insiste en que este pensamiento lo tienen las bases, que no siempre están correspondidas por la dirigencia.

Tres estrategias

Una tesis novedosa es la que maneja Paco Rohón, experto que trabaja en proyectos de desarrollo del Centro Andino de Acción Popular. Rohón dice que los indígenas aspiran a tomarse el poder y que para ello manejan tres estrategias que se combinan entre sí.

Una estrategia es la de lograr una amplia representación del proyecto histórico de los indios en todos los sectores populares. Por eso avanzan y retroceden en su relación con el Gobierno y así se mantienen en la vanguardia de la lucha política.

Rohón no cree que este camino sea fructífero por una simple razón: la sociedad tiene rezagos coloniales y cortes racistas y no va a aceptar que en la vanguardia estén indígenas o campesinos. Además, expone, los indios no tienen una propuesta económica clara sino una propuesta de corte moral.

La segunda estrategia identificada por este experto es la de ganar espacios electorales, sin excluir la estrategia anterior. Aquí sí pesa el número de militantes ya que necesitan de los votos para acceder al poder.

La tercera es la de la resistencia activa, que tiene una lógica de chantaje. "Si no se dan las cosas que pedimos nos tomamos el poder", parece ser el mensaje que lanzan los indios y que es el que domina en la clase política nacional.

Esta tercera estrategia encierra algunos riesgos, a criterio de Rohón. Uno de ellos es que puede abrir espacio a un gobierno dictatorial y represivo como reacción a las imposiciones indígenas. Él considera que esta posibilidad no está muy lejos.

También puede establecerse una lucha prolongada, como el caso de Palestina, lo que significaría un potencial exterminio del pueblo indígena.

Asimismo engloba el riesgo de que se produzca una forma de *apartheid* territorial donde los pueblos indios desarrollen sus tesis. Esta posibilidad, expresa Rohón, no luce tan remota pues actualmente existe toda una ebullición de pedidos autonómicos y descentralizadores.

En definitiva, la supuesta búsqueda de los indios del poder aún no tiene un derrotero claro, aunque la inquietud está planteada.

QUIEN ES QUIEN EN EL MOVIMIENTO INDIGENA

Salvador Quishpe

Presidente del Parlamento de Pichincha, Quishpe es un indígena saraguro de 29 años, quien también ha sido vicepresidente y presidente de la Ecuarunari.

En 1992 formó con otros indígenas la Federación de Saraguros de Zamora y fue dirigente agrario.Con el apoyo de la fundación Hanns Seide ingresó a la Universidad San Francisco de Quito, donde obtuvo un título en Sociología para el Desarrollo. Aprendió inglés durante un año de estudio en la Eastern Mennonite University del estado de Virginia en Estados Unidos. Luego hizo una pasantía en Washington.

CONTINUA ←

CONTINUACIÓN ►

Eduardo Remache

Presidente de la Ecuarunari, Remache (40 años) nació en la comuna Chaupi Pomaló, del cantón Riobamba.
Fue electo presidente de la Ecuarunari hace dos semanas, luego de disputar el cargo con Salvador Quishpe.
Ha sido varias veces presidente de su comunidad y titular del Movimiento Indígena de Chimborazo (MICH), ha estado cuatro veces al frente de la organización de segundo grado. Hace tres años fue elegido dirigente de organización de la Ecuarunari y en noviembre pasado asumió la vicepresidencia.

Antonio Vargas

Presidente de la Conaie, Vargas es un quichua amazónico de 41 años que surgió como líder durante el congreso de esa organización en 1996, realizado en Saraguro, Loja. Fue reelecto en noviembre de 1999 en el congreso de Santo Domingo, después de disputar su liderazgo entre Blanca Chancoso y Ricardo Ulcuango.
Cuando terminó la secundaria, Antonio Vargas estudió durante dos años para ser maestro del Programa de Educación Intercultural Bilingüe y posteriormente dirigió ese proyecto en la provincia de Pastaza.

Miguel Lluco

Presidente nacional de la Coordinadora Nacional del Movimiento Pachakutik Nuevo País, Lluco es la cabeza visible de ese partido (por el cual fue diputado entre 1996 y 1998) y brazo político de la Conaie.
Nació en Guamote en la provincia de Chimborazo. Su oficio era la carpintería y se inició como dirigente indígena al vincularse con el trabajo comunitario del Mons. Leonidas Proaño. También tuvo participación activa en la representación de los indígenas en el conflicto de tierras de 1983 y 1984, y luego fue dirigente de la Ecuarunari.

Indígenas exigen una amnistía incondicional

UNN. 05-11-2000

QUITO.– Tanto la Conaie como los llamados movimientos sociales exigieron ayer una amnistía para todos los participantes de la asonada del 21 de enero y reiteraron su advertencia de movilizaciones.

"Vamos a ser el hazmerreír de todo el mundo si el Congreso aprueba esa amnistía retaceada y a la criolla", dijo ayer Alexis Ponce, de la Asamblea Permanente de Derechos Humanos.

La posición de las organizaciones de la APDH –que anunció el inicio de una huelga de hambre en las afueras del Congreso para presionar por una amnistía "incondicional"– es compartida por el FUT, los trabajadores de la salud, el Consejo Nacional de Servidores Públicos, la UNE, la Coordinadora de Movimientos Sociales, el Frente Patriótico y, por supuesto, los familiares de los militares detenidos por la asonada del 21 de enero.

Incluso un reconocido jurista de la Capital que pidió mantener en reserva su nombre, indicó que el PSC está impulsando una inconstitucionalidad al tratar de conceder una amnistía parcial.

"La Constitución habla de amnistía general. Que digan los diputados en qué parte de la Constitución se señala que el Congreso puede otorgar una amnistía parcial", señaló el jurista.

Los organismos anunciaron que el lunes 15 iniciarán una serie de medidas en todo el país, encaminadas a una movilización general a realizarse en julio, cuando se anuncia la eliminación de los subsidios.

¿El objetivo? Impugnar la amnistía parcial, si es aprobada, e impulsar sus demandas gremiales relacionadas, sobre todo, con aumentos salariales. Así, los maestros y los servidores públicos paralizarán actividades para exigir mejores sueldos.

Acusaron al alto mando militar y a la Democracia Popular de impulsar esta fórmula mixta de amnistía.

De su lado, Ricardo Ulcuango, vicepresidente de la Conaie, advirtió sobre los riesgos de una

CONTINUA ►

CONTINUACION ←

amnistía parcial: "Esto provocaría un problema muy serio al interior del pueblo, de las FF.AA. y del gobierno. Si así lo decide el Congreso será el único responsable de lo que pueda pasar en la coyuntura política".

Señaló que la Conaie exige una amnistía absoluta de todos los implicados. "Eso sería un alivio para el país. Pedimos a los señores legisladores que piensen bien", dijo.

Contra dolarización

Por otra parte, desmintió la versión de la agencia *Efe* que sostenía que la organización estaría dispuesta a aceptar la dolarización de la economía.

"Bajo ningún concepto aceptamos la dolarización, que no es más que una parte de la implementación de políticas neoliberales bajo el mandato del Fondo Monetario Internacional", afirmó. Añadió que las comunidades indígenas no están aceptando dólares debido a que no conocen la divisa y desconfían de la falsificación.

Etnias plantean opciones para preservar bosques

UNIV-05-8-2000

QUITO.– Ellos dicen no. Shuaras, achuaras y quichuas de la Amazonia ecuatoriana no quieren a las petroleras en sus territorios. Nunca las han querido, pero la diferencia es que ahora tienen propuestas de alternativas de desarrollo.

A las puertas de una nueva ronda petrolera, que afectará a dos millones de hectáreas de selva de la Amazonia, incluida la reserva Kapawi, las discusiones sobre alternativas de desarrollo sustentable, por fin toman en cuenta a los dueños ancestrales del bosque.

La semana pasada, expertos en el tema de Mecanismos de Desarrollo Limpio (MLD), ONG de todo el mundo y representantes de las organizaciones indígenas de América del Sur, Asia, Oceanía y Filipinas, se sentaron en una sola mesa. ¿El objetivo? "Queremos conocer las posibilidades de canje del bosque por proyectos de desarrollo", explica Santiago Kawari, de la Federación Interprovincial Nacionalidad Achuar del Ecuador.

Kawari se refiere a la posibilidad –ya concretada en otros países– de que las naciones industrializadas "canjeen" sus emisiones de carbono por el financiamiento de la protección de un bosque en un país en vías de desarrollo.

"Sería una forma de frenar las empresas petroleras", opina Pedro Pandam, de la Federación Independiente del Pueblo Shuar (Fipse).

La preocupación mundial por el tema se expresó en la firma, en 1992, del Convenio Marco sobre Cambio Climático de las Naciones Unidas.

Adolfo Shancay sostiene que, por lo menos 30 mil indígenas serían afectados directa e indirectamente por la actividad petrolera en sus territorios, que –señala– influirían directamente sobre su cultura y forma de vida.

Hace un mes, el Tribunal Constitucional falló a favor de la Fipse, que interpuso un recurso de amparo contra Arco que tiene la intención de operar en el bloque 24, ubicado en territorio shuar en Morona Santiago y el sur de Pastaza.

Según Norman Wray, del Centro de Derechos Económicos y Sociales, se trata de un precedente muy positivo que marca las relaciones entre las petroleras y comunidades, que por la Ley de Medio Ambiente, tienen el derecho a ser consultadas para cualquier intervención en sus territorios.

"En ese contexto, las propuestas de alternativas de desarrollo sustentable tienen que tener una participación activa de las comunidades", opina Wray.

Indígenas en Policía turística

UNIV-05-11-2000

QUITO.– Con la presencia de 110 aspirantes de las comunidades indígenas de Chimborazo, Bolívar, Tungurahua y Cotopaxi, se presentó ayer la segunda etapa de la Policía Turística Nacional.

La creación de este cuerpo especializado es fruto de un convenio entre los ministerios de Turismo y Gobierno y la Policía Nacional.

El objetivo es facilitar el ingreso de miembros de las comunidades indígenas al servicio activo de la Policía, a fin de que colaboren en el área de turismo, protección y seguridad en sus provincias y de preferencia, en sus comunidades.

Los indígenas aspirantes al curso de formación policial estarán sujetos a condiciones, normas y derechos de los que goza el resto de miembros de la institución policial.

La capacitación se desarrollará en la Escuela de Formación Profesional de Policías, en Alausí.

Según la ministra de Turismo, Rocío Vásquez, la intención es incorporar en la actividad turística a "la mayor parte de la población".

El personal graduado en este curso será destinado a prestar servicio en el área de turismo, protección y seguridad de sus provincias.

Indios

Evangélicos se trazan visión a largo plazo

UNIV-05-7-2000

"Tenemos la visión de llegar al poder a mediano o largo plazo, pero no hay la idea de llegar por la fuerza sino por la democracia". Así resume Marco Murillo, presidente de la Federación Ecuatoriana de Indígenas Evangélicos (Feine), el enfoque de la organización respecto del poder político.

"No queremos derrocar gobiernos sino un cambio en las políticas económicas y sociales", afirmó.

La Feine, creada en 1980, se autodefine como una organización eclesial, social, no gubernamental, encargada del desarrollo integral de los pueblos, organizaciones, comunidades e iglesias indígenas del Ecuador.

Contralores de los dirigentes

Murillo considera que su grupo constituye una reserva moral dentro del movimiento indígena. "Queremos ampliar el tejido social, incluso dentro de los pueblos indígenas, constituirnos en contralores de los dirigentes", señaló.

El mayor logro que han obtenido en este año es el reconocimiento de su organización ante la opinión pública como una organización indígena con amplia presencia en el país.

"Queríamos ser un referente, porque integrantes de la misma Conaie desconocían que existíamos", puntualizó Murillo.

Recientemente, la Feine se unió con la Federación Nacional de Organizaciones Campesinas, Indígenas y Negras (Fenocin) para la toma del Consejo de Desarrollo de las Nacionalidades y Pueblos del Ecuador (Codenpe).

La Fenocin evolucionó desde una serie de organizaciones campesinas que datan de 1958 y mantiene una vinculación directa con movimientos y organizaciones sociales de tipo sindical y gremial, y ha integrado el Frente Popular, relacionado con el partido Movimiento Popular Democrático (MPD).

El enfoque de la Fenocin está en la interculturalidad, según declaró hace pocos días su presidente, Pedro De La Cruz, frente a lo que él considera un enfoque etnocentrista y religioso de la Conaie y la Feine, respectivamente.

Conaie las reconoce

Salvador Quishpe, ex presidente de la Ecuarunari, reconoce la presencia y el campo de acción de la Feine y la Fenocin.

Sobre las estrategias de la Fenocin, él acepta que es una organización que trata de ser más amplia al recibir en sus bases a indígenas campesinos y negros del Ecuador.

Sin embargo, cree que sus estrategias todavía tienen una base sindicalista que, por ejemplo, la Ecuarunari ya pudo superar.

En el caso de la Feine, Quishpe todavía no ha podido comprender cuál es la visión política. Solo ha podido observar que a diferencia de la Conaie, sus estrategias son las de convocar a la gente a través de las iglesias evangélicas.

¿Cuántos indios hay?

Establecer la cantidad de indios que existen en el Ecuador es un tema que ha ocasionado más de un dolor de cabeza.

El problema comienza cuando se trata de establecer quiénes son indígenas, es decir si como tales se debe considerar a quienes tienen características físicas de indios o a los que viven dentro del mundo andino indígena.

La sociedad blanco mestiza ha afirmado –y basta recordar las afirmaciones que han hecho políticos como León Febres-Cordero u Osvaldo Hurtado– que la población indígena es de un poco menos de 2 millones de personas y que, como tal, no tiene derecho a imponer su visión del mundo en el Ecuador. El movimiento indígena organizado sostiene, mientras tanto, que su población es de 4 millones de personas.

Sin embargo, no existen datos certeros sobre el tema ya que los últimos censos no han incluido la variable étnica en sus consultas. Además,

CONTINUA ►

CONTINUACION ←

porque desde tiempos coloniales las poblaciones indígenas se han resistido a los censos ya que estos fueron utilizados como mecanismos para recaudar impuestos.

En todo caso, la discusión tiene un contenido que va mucho más allá del simple dato demográfico para ser más bien político. Establecer qué porcentaje de la población ecuatoriana es indígena es como determinar el potencial poder del grupo y, también de cierta forma, el grado de derechos que tiene.

Sin embargo, para la dirigencia del movimiento indígena la discusión de algún modo ha sido superada desde el momento en que la Conaie se convirtió en un organismo cuyas reivindicaciones rebasan lo étnico o nacional. Según Antonio Vargas, la Conaie es actualmente el eje de las demandas de todos los sectores populares, por lo que sus proyectos no son únicamente indígenas.

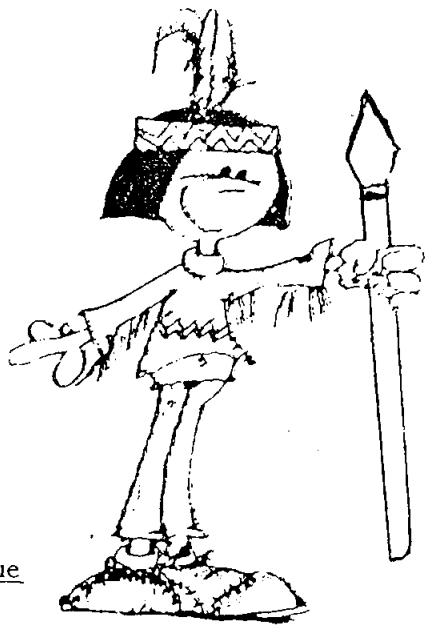

NACIONALIDADES INDIGENAS

1. Awa (Coaiquer)
2. Chachis
3. Tchatchilas (Colorados)
4. Otavalos, Natabuelas
5. Zámbizas, Limbizí
6. Zumbahua, Guangaje
7. Salasacas, Chibuleos
8. Cachas, Lictos y Coltas
9. Simiagtus, Guanujos
10. Los Cañaris
11. Saragurcs
12. Siona - Secoya
13. Cofanes
14. Huaorani
15. Quichuas
16. Shuar - Achuar

CONTINUA ←

CONTINUACION ←

Los fondos, un misterio pendiente

Muchas suspicacias han despertado los orígenes de los fondos con los que se financia el movimiento indígena.

Lo que más llama la atención es la capacidad de suministrar fondos para grandes movilizaciones que, según la Policía, pueden llegar a costar 200 mil dólares como la realizada en marzo de 1999.

Al movimiento, dice Salvador Quishpe, lo financian algunas organizaciones no gubernamentales (ONG) internacionales, dependiendo de los proyectos que presenta.

Las movilizaciones no se costean con fondos especiales, la última, por ejemplo, se la hizo por organización de los indígenas de las comunidades. "Ese es el patrimonio acumulado de muchos años de organización", dice Quishpe.

Los vehículos que ocupa la Conaie tienen mucho tiempo de uso, sostiene. Los carros que utilizaron durante un viaje a Guayaquil, dice Quishpe, los prestaron simpatizantes del movimiento. "Ellos ponen a nuestra disposición carros, gente que nos da seguridad". Agrega que la Ecuarunari no tiene automotores.

La Ecuarunari tiene un proyecto de reconstrucción de pueblos quichuas para tres años, que se acaba de aprobar con financiamiento de la fundación IBIS de Dinamarca.

Estos fondos se destinarán para talleres, capacitación mediante cursos.

Diego Iturralde, experto en temas indígenas, sostiene que las donaciones de las ONG suelen ser de doble vía, es decir un organismo internacional transfiere los fondos a una ecuatoriana que, a su vez, la traspasa a organismos como la Conaie o Ecuarunari. Pero lo que Iturralde no se explica es cómo se financian las movilizaciones y aquí contradice lo dicho por Quishpe. "La Conaie no tiene una bolsa que se ha ido ahorrando. Ahí hay que sospechar de transportistas, taxistas, petroleros, gente que gana con estas movilizaciones".

Una fuente militar que pidió que se mantenga su identidad en el anonimato llegó más lejos y sostiene que las últimas movilizaciones fueron financiadas por importantes capitalistas que necesitaban desestabilizar al régimen.

CRONOLOGÍA COMPARADA

AÑOS 50 y 60:

INDÍGENAS: En Imbabura se registran luchas por reivindicaciones sociales locales. En estos años las figuras representativas son dos mujeres: Tránsito Amaguaña y Dolores Cacuango.

ECUADOR: En la década del cincuenta se realiza por primera vez un censo agrario. Monseñor Leonidas Proaño es designado obispo de Riobamba. Se funda el movimiento Social Cristiano. En el sesenta el país rompe relaciones con Cuba luego de la revolución de 1959 y aparece el Partido Comunista Marxista Leninista.

AÑOS 70:

INDÍGENAS: La iglesia progresista y los partidos de izquierda asumen el papel de interlocutores de los pueblos indígenas. El movimiento tiene un carácter campesino y de reivindicaciones clasistas. Los quichuas forman la Ecuarunari en 1972.

ECUADOR: Se destituye al presidente Velasco Ibarra y asume el poder el general Guillermo Rodríguez Lara. El país ingresa a la OPEP, entra en funcionamiento la refinería de Esmeraldas y se expide la segunda ley de reforma agraria.

AÑOS 80

INDÍGENAS: Se forma la Confederación de Nacionalidades Indígenas (Conaie) en 1986. Se registran algunos conflictos por las tierras entre los colonos y las comunidades indígenas de Napo.

En 1988 se crea la Dirección Nacional de Educación Intercultural Bilingüe.

ECUADOR: Se dispone la salida del Instituto Lingüístico de Verano. El país se ve afectado por el fuerte invierno de 1983 y el terremoto de 1987. Ecuador llega a ser el mayor exportador de banano en el mundo. El grupo Alfaro Vive depone las armas.

AÑOS 90

1. PRIMER LEVANTAMIENTO

INDÍGENAS: El 29 de mayo los indígenas se toman pacíficamente la iglesia de Santo Domingo en Quito. Luego de

CONTINUA ←

CONTINUACION ←

un mes se inicia en las provincias de la Sierra un levantamiento indígena que exige la solución de los problemas de tierras.
ECUADOR: Se destituye por irregularidades al presidente del Congreso Averroes Bucaram y se le otorga la amnistía a Abdalá Bucaram, quien luego retorna al país. Se realiza el V Censo de población y V de Vivienda.

2. MARCHA DE 1992
INDÍGENAS: La Organización de Pueblos Indígenas del Pastaza (OPIP) patrocina la marcha a Quito por la legalización de tierras. Después de 20 días de caminata los indígenas se tomaron la capital. Se logró finalmente legalizar 250 mil hectáreas en la Amazonia. Toma fuerza el debate sobre el Estado Plurinacional.
Se conmemoran los 500 años de la llegada de Colón a América.
ECUADOR: Asume el poder Sixto Durán-Ballén. El vicepresidente Alberto Dahik diseñó el reajuste de la economía centrado en el equilibrio fiscal, la baja de la inflación mediante el control del cambio, la austeridad del gasto público y la lucha contra la corrupción. Durante el primer año el plan estabilizó el cambio y bajó la inflación del 50 al 25% anual.

2. LEY AGRARIA DE 1994
INDÍGENAS: Se organiza la "Movilización por la vida" convocada por la Conaie. Los indígenas consideraron que el gobierno modernizador de Sixto Durán-Ballén pretendía privatizar el agua. La presión hizo retroceder al Ejecutivo y al Congreso.
El BID y el Banco Mundial piden una reunión con la Conaie en Washington.
ECUADOR: Se realiza la consulta popular para las reformas a la Constitución. Se inicia el juicio contra el vicepresidente Alberto Dahik por mal manejo de fondos reservados que lo llevó a renunciar en 1995. Se inician los conflictos fronterizos con el Perú.

3. COMICIOS DE 1996
INDÍGENAS: El Movimiento Plurinacional Pachakutik -Nuevo País aparece en escena y decide participar en las elecciones. Esta alianza logra ocho diputaciones.
ECUADOR: Resucita el populismo y asume el poder Abdalá Bucaram. La ministra de Educación, Sandra Correa, es acusada de plagio. Bucaram imprime una forma de gobernar a través de actuaciones histriónicas de canto, baile y ridiculización de las clases pudientes.

4. CAÍDA DE BUCARAM (1997)
INDÍGENAS: La participación indígena en la salida de Abdalá Bucaram se refleja en varias conquistas posteriores. El gobierno interino crea el Compladein, ahora Codenpe (Consejo de Desarrollo de Nacionalidades y Pueblos).
Se realiza una caminata nacional de pueblos y nacionalidades para convocar a la Asamblea Nacional Constituyente.
ECUADOR: En febrero de 1997 es destituido el presidente Abdalá Bucaram luego de que el gobierno aplicó duras medidas económicas como el alza de los servicios telefónicos, electricidad y la supresión del subsidio del gas doméstico. El Congreso encomienda la presidencia interina, hasta agosto de 1998, al entonces presidente del Congreso, Fabián Alarcón.

ASAMBLEA DE 1998
INDÍGENAS: La Asamblea Nacional incluyó una serie de normas patrocinadas por el movimiento indígena en la Asamblea del Pueblo, los derechos colectivos y sociales. No se aceptó la plurinacionalidad pero sí que las nacionalidades y pueblos son constitutivos del Estado ecuatoriano.
ECUADOR: Se instala la Asamblea Nacional y en agosto entra en vigencia la Nueva Constitución. Ese mismo mes asume el poder Jamil Mahuad. El 26 de octubre se firma la paz con el Perú.

MOVILIZACIONES DE 1999
INDÍGENAS: En marzo, con otros sectores sociales, se convocó al levantamiento indígena y popular en rechazo a la crisis económica.
En julio se convocó a una nueva movilización exigiendo un nuevo modelo económico al gobierno de Jamil Mahuad. La Conaie con otros sectores forma la mesa de diálogo con el gobierno.
ECUADOR: El año más crítico de la historia reciente del Ecuador. El lunes 12 de marzo los taxistas paralizan las ciudades más importantes del país, el dólar se dispara de 7.000 a 18.000 sucres en dos días y el gobierno decreta el feriado bancario y el congelamiento de los fondos. En julio los taxistas vuelven a tomarse las calles y se decreta el estado de emergencia para desbloquear las vías.

Nina Pacari

Diputada nacional por el Movimiento Pachakutik Nuevo País, Nina Pacari (39 años) nació en Cotacachi (Imbabura) y desde allí se inició en el movimiento indígena con la participación en talleres culturales.
Es doctora en leyes, graduada en la Universidad Central de Quito.
Se ha desempeñado como asesora jurídica de las organizaciones indígenas como la Conaie y el Movimiento Indígena de Chimborazo. Fue dirigente de tierras de la organización y secretaria ejecutiva del Compladein. En 1998 fue elegida asambleísta y luego diputada nacional por Pachakutik.

CONTINUA ←

CONTINUACION ►

Blanca Chancoso

Dirigente de relaciones internacionales de la Conaie, Chancoso fundó la Federación de Indígenas de Imbabura (FICI) y desde allí inició su formación de líder indígena.
Su participación política resurgió en la movilización de marzo de 1999 cuando encabezó la marcha en Quito junto con un numeroso grupo de mujeres de Imbabura.
Nació en Cotacachi, es profesora de primaria graduada en el Instituto Normal de Uyumbicho, pero nunca llegó a ejercer la profesión.
Tras ser dirigente de la Ecuarunari por varios años trabajó con las Naciones Unidas.

Ricardo Ulcuango

Vicepresidente de la Conaie, Ulcuango, quichua cayambe de 33 años, se ha caracterizado por ser uno de los dirigentes con planteamientos más radicales dentro de la Conaie. En noviembre pasado fue elegido vicepresidente de la organización luego de disputar la presidencia con Antonio Vargas.
Sus inicios estuvieron marcados por su cercanía con los partidos de izquierda, en especial con la izquierda cristiana. Fue tesorero y presidente de su comunidad en Cangahua y de la organización de segundo grado. Actualmente estudia en un colegio nocturno.

Carmen Yamberla

Presidenta de la Federación de Indígenas de Imbabura, Yamberla, de 35 años de edad, es la primera mujer en postularse como candidata a la Alcaldía de Otavalo (Imbabura) para las próximas elecciones seccionales.
Nació en la comunidad de Montserrate, cerca de Otavalo, y tiene título de bachiller.
Durante sus primeros años se desempeñó como catequista de la organización de mujeres de su zona.
Luego fue elegida presidenta de la Federación de Indígenas de Imbabura (FICI) y el año pasado la reeligieron.

Quishpe: Amnistía parcial sólo encenderá la chispa

El Telégrafo • Foto • Carlos Granja
Salvador Quishpe, dirigente indígena.

Tel - 05 - 13 - 2000

Si el Congreso Nacional aprueba una amnistía parcial para los responsables de la "minga del 21 de enero", que conllevó al cambio de gobierno, solamente estarán encendiendo la chispa de una nueva acción social, dijo el dirigente indígena Salvador Quishpe.

Quishpe comentó que junto con la aprobación de amnistía general tienen que archivarse todos los procesos penales iniciados en contra de los civiles y militares, incluidas las sanciones disciplinarias.

Consideró que se debe iniciar un juicio penal en contra del Gral. (r) Carlos Mendoza Poveda, por ser partícipe de los actos de corrupción en el gobierno de Mahuad.

¿Qué opinión le merece la postergación en la aprobación de la amnistía para después de las elecciones?

Nosotros exigimos que se trate en el menor tiempo posible.

¿Cuáles son los cálculos políticos que están llevando adelante para que este tema se posponga después del 21 de mayo?

Esperamos que el Congreso Nacional actúe con responsabilidad y devuelva al País la armonía

CONTINUA ►

CONTINUACION ►

social que estamos esperando desde hace cuatro meses. Esto no se puede seguir prolongando.

¿Cuáles son los cálculos políticos que usted presume?

Estamos en plena campaña electoral, entonces los partidos políticos están haciendo los cálculos sobre lo que les conviene más electoralmente. Dar la amnistía este momento, quién gana más el PSC o el PRE. Éste es un hecho que tiene que estar al margen de cualquier proselitismo electoral.

¿Cómo usted interpreta la posibilidad de que se apruebe una amnistía parcial?, conforme propone el PSC

Nuestro planteamiento es una amnistía para todos los que estuvimos allí: civiles, militares, policías, quienes actuamos en la minga del 21 de enero buscando los cambios que hemos venido diciendo. Esperamos que el Congreso actúe mirando la globalidad del caso. Dar una amnistía parcial sería encender la chispa, en este momento, y ellos serían los responsables de cualquier problema social que podríamos enfrentar.

¿Tienen que continuar los juicios penales para establecer sanciones disciplinarias, conforme es la propuesta del Gobierno?

Nosotros esperamos que una vez que se apruebe la amnistía, se archiven todos los procesos judiciales y políticos que están en marcha; de lo contrario, no estaríamos haciendo nada, sería engañarse y tratar de engañar al pueblo.

¿Usted considera que se debe aprobar la amnistía justamente cuando en el desarrollo de los juicios se están conociendo detalles sobre los protagonistas de la asonada. Al parecer, hay la intención de tapar algo?

No se quiere tapar nada. El presidente Noboa tendrá su estrategia, pero nosotros no vamos a cambiar de posición y es exigir la amnistía y los juicios penales y políticos para el ex presidente Mahuad y de todos sus colaboradores para que se aclare el congelamiento de los depósitos, el feriado bancario, dónde están los dólares que se fugaron. La amnistía no significa tapar estos delitos.

¿La amnistía tiene que ser para el Gral. Mendoza también?

El Gral. Mendoza no solamente que fue uno de los principales golpistas, sino que también fue partícipe de los actos de corrupción que se dieron en el gobierno de Mahuad. Y, por ello, tiene que responder.

Quito-Redacción • El Telégrafo

Gobierno declarará al turismo actividad estratégica de la economía

Jóvenes indígenas formarán parte de policía que protegerá a los turistas

Ministra del ramo dijo que es el momento de crear a los municipios turísticos, desarrollar fondos mixtos de promoción y hacer alianzas entre los empresarios.

Exp. 05-15-2000

En Riobamba se firmó el convenio de cooperación interinstitucional entre los ministerios de Gobierno, Turismo y Policía Nacional para dar mayor seguridad a los turistas.

A la ceremonia asistieron 110 jóvenes indígenas que aspiran a conformar el cuerpo de protección turística.

El convenio pretende facilitar el ingreso de indígenas al servicio activo de la Policía Nacional para que presten sus servicios en el área de turismo, protección y seguridad en sus provincias de origen.

Los aspirantes asistirán a un curso en Alausí de orientación turística, protección del medio ambiente y seguridad.

La ministra de Turismo, Rocío Vázquez, se comprometió a gestionar ante las organizaciones académicas la formación profesional en turismo para estos 110 jóvenes.

La secretaria de Estado comunicó la decisión del Gobierno de Gustavo Noboa de declarar al turismo como una actividad estratégica de la economía.

Destacó además la firma del Acuerdo de Voluntades entre los diferentes actores del sector que permitirá el trabajo en áreas como: facilitación y seguridad; marco jurídico y normatividad; apoyo gubernamental a la inversión y simplificación tributaria; infraestructura básica, información, innovación y desarrollo tecnológico; formación y capacitación profesional; mercadeo y comercialización; eficiencia y productividad; direccionamiento y articulación de la cadena de valor con el mercado externo; descentralización y apoyo a las comunidades locales y, cooperación internacional. (MSY)

El Codenpe inicia con tropiezos

HOY 05-13-2000

La entidad tuvo ayer su primera reunión para definir las políticas que seguirá en el futuro

Con una serie de tropiezos administrativos comenzó a funcionar el Consejo de Nacionalidades y Pueblos Indígenas del Ecuador (Codenpe). Este organismo, que tiene su base en la Constitución, recién se integró hace dos semanas, pero ayer tuvo su primera reunión oficial para fijar las políticas que seguirá.

Entre los puntos que acordaron los 21 representantes del mismo número de pueblos y nacionalidades que integran el organismo, están: mitigar los impactos de la crisis, incrementar la cobertura, calidad y sostenibilidad de la infraestructura básica y garantizar el acceso a los servicios básicos.

También decidieron pedir mayores recursos al Gobierno para el funcionamiento del Codenpe y buscar la firma de convenios con instituciones públicas que faciliten la ejecución de las políticas.

El presidente del Codenpe, Jorge Guamán, informó además que pidieron al Gobierno Nacional la reorientación del Proyecto de Desarrollo de los Pueblos Indígenas y Negros del Ecuador (Prodepine), para que esté acorde con la nueva integración del organismo que rige las políticas de este sector

Guamán pidió además al Gobierno que informe al Banco Mundial acerca de los cambios realizados en la estructura del Consejo de los Pueblos Indígenas para que los recursos se canalicen por esas vías. Las resoluciones del Codenpe fueron aprobadas por 18 de los 21 miembros que se posesionaron, entre los cuales estaban delegados de la Costa, Sierra y la Amazonía. (BAV)

Un panzaleo al frente del consejo indígena

Jorge Guamán, un representante del pueblo Panzaleo nacido en la comunidad de Apawa, en la provincia del Cotopaxi, es el presidente del Consejo de Nacionalidades y Pueblos Indígenas del Ecuador (Codenpe).

Tiene 30 años y desde los 15 ha desempeñado actividades relacionadas con la dirigencia en su comunidad, con la difusión de los derechos colectivos de los indígenas y con la campaña de 500 años de resistencia.

Lleva 13 años vinculado a un medio de comunicación radial en su provincia, desde donde desarrolla el denominado proyecto Quichua-Qechua Satelital, que comprende la elaboración de un programa de cinco minutos que se transmite en quince emisoras de Bolivia, ocho en Perú y seis en Ecuador.

■ YCHOY

Jorge Guamán

Es egresado de comunicación de la Universidad Salesiana y actualmente estudia otra licenciatura, esta vez de gestión local, que le permitirá perfeccionar el trabajo que ya desarrolla en su comunidad.

Es afiliado a Packakutik, pero asegura que su designación como presidente del máximo consejo indígena es producto de su trayectoria en el trabajo comunitario.

No se considera un político y ha desechado una serie de opciones en el sector público. El cargo que ostenta al momento no es remunerado, pero sí representa un punto más en su currículum, al cual piensa incluir una serie de acciones con las comunidades indígenas. (BAV)

Corte llama a declarar a asesor de CONAIE

Tel. 05-16-2000

El presidente de la Corte de Justicia Militar (CJM), Gral. Carlos Jarrín Jarrín, ordenó ayer que Edwin Piedra, asesor político de la Confederación de Nacionalidades Indígenas del Ecuador (CONAIE), rinda su testimonio propio mañana, a las 15h00, dentro del juicio que se sigue contra el Gral. (r) Carlos Mendoza Poveda, ex jefe del Comando Conjunto de las Fuerzas Armadas.

Según Jarrín, en el auto cabeza de proceso se leen las citas en las que mencionan a una persona de apellido Toalombo, que luego de las verificaciones se determinó que era Piedra.

Consideró que es necesario que Piedra "aclare sobre lo que uno de los deponentes anteriormente mencionó que es lo que afirmó, que increpó Piedra en un momento durante los días 21 y 22 de enero".

Además, fueron llamados a declarar el CPNV Angel Valencia, los tenientes coroneles Fabián Narváez, Oswaldo Moreno, Nicolás Gortaire, Gustavo Aguilar, Carlos Morosch, Franklin Prado, los días 18, 22, 24, 25, 29, 31 de mayo, y 1 de junio del 2000, respectivamente, a las 09h00.

Asimismo, Jarrín llamó a declarar a los coroneles José Bohórquez, Patricio Larriva, Carlos Maldonado, Hegel Peñaherrera, el Myr. Danilo Gachet y el CPFG Guillermo Zurita, los días 5, 7, 8, 12, 13 14 de junio del 2000, a las 09h00, respectivamente.

Está pendiente que el Ministerio de Defensa conteste la información solicitada sobre los nombres de los edecanes del Dr. Jamil Mahuad Witt, ex presidente de la República; del ex vicepresidente y actual jefe de Estado, Dr. Gustavo Noboa Bejarano; de los comandantes de la Escolta Presidencial y del Jefe de la Casa Presidencial.

"No basta saber quiénes fueron, sino que es necesario la información oficial que diga efectivamente éstos fueron...El momento en que llegue la información, ese instante estaré yo citándolos a rendir su testimonio", afirmó.

Piedra, 'as' polémico

Hoy-05-17-2000

El asesor de la Conaie ha estado ligado a la izquierda. Hoy es candidato a prefecto

Considerado por el movimiento indígena como un compañero consecuente con sus causas, y calificado como una persona cuestionable por algunos sectores del Congreso. Debido a sus actuaciones políticas, Edwin Piedra se ha convertido en menos de una semana en el principal protagonista de las noticias, al tiempo que es candidato a la prefectura del Cotopaxi.

Oriundo de Latacunga, en la provincia de Cotopaxi, y de raza mestiza (misho), Piedra terciará durante los comicios del domingo como candidato a la Alcaldía de dicha ciudad, por lo cual su comparecencia ante la Corte de Justicia Militar prevista para las 15:00 de hoy, le permitirá acceder a un espacio en los medios de comunicación.

Desde su juventud, Piedra ha militado en diversos partidos y organizaciones políticas de izquierda, pues en la secundaria habría pertenecido al Partido Comunista; posteriormente, se habría identificado con el Frente Amplio de Izquierda (FADI) y también con el socialismo.

De 38 años de edad, Piedra cursó el quinto año de la Facultad de Economía de la Universidad Central y actualmente es asesor del presidente de la Confederación de Nacionalidades Indígenas, Antonio Vargas. Dice estar dispuesto a "dar un baño de verdad al país" e insiste en que Pons habría intentado buscar, a través de la Conaie, una supuesta "solución conjunta a la crisis del país", para lo cual habría ofrecido la vicepresidencia de la República

CONTINUA ►

CONTINUACION ►

al movimiento indígena.

Durante el gobierno del ex presidente Sixto Durán Ballén, Piedra fue Jefe Político de Latacunga y gobernador encargado, y, mediante una alianza con el APRE, candidato a la Alcaldía de dicha ciudad.

Ex asesor de los diputados Leonidas Iza y Miguel Pérez en 1996 y en 1999; ex director del programa ORI de la provincia de Cotopaxi, ocasión en la cual enfrentó varias acusaciones sobre posibles irregularidades y tuvo varios enfrentamientos con el entonces diputado Luis Plaza Somers. (MUP)

BID apoya al fondo indígena

Delegados del Banco Interamericano de Desarrollo (BID) y el Fondo Monetario Internacional (FMI) se reunieron ayer con funcionarios del Gobierno. Una misión del BID estuvo con el presidente Gustavo Noboa para definir la agenda de proyectos que apoyará este organismo, mientras que el representante del FMI, Jefrey Frank, estuvo con el Secretario General de la Administración, Marcelo Santos.

La delegada del BID, Dora Currea, anunció un primer aporte de dos millones de dólares para la creación del fondo indígena y dijo que asignaciones posteriores se entregarán por etapas.

El presidente se reunió también con cerca de 70 empresarios de productos básicos, con quienes dialogó sobre la posibilidad de congelar los precios de los productos de primera necesidad. Los directivos de la Corporación Aduanera del Ecuador también estuvieron con el presidente y con la directora del Servicio de Rentas Internas, Elsa de Mena, para analizar el tema de evasión de impuestos.

Hoy el mandatario presidirá la sesión del Consejo de Seguridad Nacional, en el Cosena. (BAV)

Los derechos de la mujer ya se leen

Com_05_17_2000

16 intérpretes nativos acercaron la Constitución a sus mujeres, en sus lenguas madres. Su trabajo se condensa en cinco trípticos que se difundirán en las comunidades.

Ecuadorchi kayu bale jumu kiika supulanu entsangenu pude tiwaave". Así, en cha`pataa, los chachis conocerán que "El Ecuador ha creado el papel más importante donde dice que la mujer tiene pedidos que hay que cumplir".

Víctor Tapuyo cuenta que no fue fácil interpretar los derechos de las mujeres a su lengua madre. Calla, piensa y comenta que en cha'pataa no existen palabras como Constitución, ciudadanía, discriminación...

"En paicoca -idioma que comparten los siona y los secoya- tampoco", afirma María Quinteros unos días antes de la presentación del resultado del proceso de un año de organización, planificación, convocatorias vía radio o red de amigos. y tres días de introducción, análisis e interpretación del texto Constitucional.

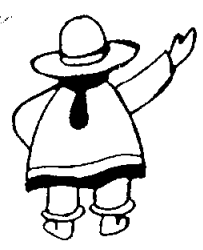

Él, indígena encar-

CONTINUA ►

CONTINUACION ►

gado de la revisión de los textos y ella, coordinadora del taller, trabajaron estrechamente con quienes dejaron la zona boscosa y húmeda de Esmeraldas, los páramos del centro del país, las riberas de los ríos en el oriente, y llegaron a la capital llamados por una convocatoria curiosa: permitir que la gente de sus pueblos conozca los derechos que tienen sus mujeres.

Clementina y Segundo Taicuz sorteaaron 12 horas de camino a pie desde la comunidad awa de San Marcos hasta alcanzar Tulcán y seguir la ruta en bus a la capital, acompañados de su hija no mayor de un año. Inicialmente tenían sus misiones claras: Clementina, maestra de la Dirección Nacional de Educación Intercultural Bilingüe (Dineib), traducir los textos mientras su esposo la acompañaba y cuidaba. Pero, desde el principio los dos se involucraron en la interpretación en awapit, sobre todo al momento de analizar conceptos.

El Foro de la Mujer -impulsador de esta iniciativa- pidió al Dineib -su cómplice en la ejecución- que los intérpretes indígenas que escojan para este trabajo sean en lo posible mujeres, para que la interpretación de los derechos femeninos no sea reflejo únicamente del ojo masculino.

"En la Dineib hay poquísimas mujeres, el maestro o intérprete es muy respetado y esas 'dignidades' por lo general no las ocupan mujeres. Se las tuvieron que arreglar para seleccionarlas dentro de la comunidad. Las dificultades aumentaron un poco en el caso de las sionas, porque no hablaban español pero las secoyas, como Marina Lusitande, que comparten la lengua paicoca las ayudaron", dice Quintero.

En los tres días del taller, realizado a finales del año pasado, se enfrentaron tradiciones, creencias, formas de organización, cotidianidad... con una Constitución distante a sus realidades. "Ustedes han tenido derecho a...", así iniciaba Celestino Piaguaje cada párrafo que leía en paicoca a las mujeres.

Salud materno-infantil gratuita en comunidades que no cuentan con ningún servicio, fue un punto que propició algunas bromas. La equidad de derechos al interior de la familia en organizaciones jerárquicas fue controversial. El acceso a la propiedad de la cónyuge y otros derechos en comunidades poligámicas causó un debate entre ellas...

Al final de este ejercicio, cuyo objetivo no fue polemizar sino dar a conocer lo que dice la Constitución, analizarlo e interpretarlo en la lengua de estos cinco pueblos, se logró tratar el tema de los derechos de las mujeres -consagrados en un texto dirigido a la población urbana- utilizando códigos e imaginarios indígenas.

Los trípticos que condensan este trabajo se presentaron el jueves pasado, en una ceremonia con danza negra, coros indígenas y música mestiza en la que Luisa María de la Torre, kichwa presidenta del Consejo Nacional de las Mujeres Indígenas, calificó a este trabajo con "un puente entre nuestros mundos, para conocernos en la diversidad y reconocernos como iguales en los derechos, como ciudadanas del campo, de la ciudad, de la selva, del bosque húmedo...".

dos awa, tres sionas, tres secoyas, dos shuar, tres kichwas, tres chachis realizaron la interpretación que permitió la elaboración de los trípticos que, en una segunda fase serán difundidos a través de los maestros de la Dineib, en coordinación con el Foro de la Mujer. "Esto responderá a un proceso sostenido que apenas inicia la difusión... Estamos consiguiendo recursos para ello", dijo Pilar Vela, presidenta del Foro.

Uso oficial de idiomas indígenas

Com_05_19_2000

Enrique Ayala Mora

En el Ecuador, además del castellano, se hablan los siguientes idiomas ancestrales indígenas: el awapit del pueblo awa, el cha'palaachi del pueblo chachi, el epera del pueblo epera, el tsafiqui del pueblo tsachila, el shuar-chicham del pueblo shuar-achuar, el paicoca del pueblo siona secoya, el huao terero del pueblo huao, el a'ingae del

CONTINUA ►

CONTINUACION ←

pueblo ai'cofan, el quichua (runa-shimi) del pueblo quichua.

De acuerdo con la Constitución, debe normarse por ley el uso oficial de esos idiomas. Para ello se han aportado algunas ideas desde diversos sectores.

La ley debe garantizar a los ciudadanos y las organizaciones indígenas el derecho a usar sus idiomas ancestrales para expresar sus puntos de vista, peticiones y demandas, oralmente o por escrito, en actos públicos o privados. Las leyes y otras normas orientadas al robustecimiento de la interculturalidad y los que regulen los derechos de los pueblos indígenas deberían publicarse en los idiomas ancestrales.

Las instituciones oficiales deberán promover el uso de idiomas ancestrales en los documentos, actos públicos, registros e información. A los ciudadanos y organizaciones indígenas debe garantizárseles el uso de sus idiomas en la Función Judicial. Para ello, debe haber al menos un traductor oficial calificado en los distritos judiciales. Los notarios deben poder protocolizar documentos en idiomas ancestrales, sin que sea necesario que tengan traducción al castellano. Estos documentos tendrían todos los efectos legales. Para ello, los notarios deberán obtener un certificado de calificación en esos idiomas, o deberán contar con la asistencia de un traductor calificado.

El Estado garantizará la enseñanza y desarrollo de las gramáticas, las literaturas y la investigación lingüística en los idiomas ancestrales. De manera especial, deberá mantener y promover el Sistema Nacional de Educación Intercultural Bilingüe, la capacitación de los docentes y la investigación científica especializada.

El Estado deberá establecer centros de docencia e investigación en todos los niveles de la educación, que fomenten el uso de los idiomas ancestrales y su desarrollo. Asimismo, promoverá en todo el sistema educativo, el estudio de los idiomas ancestrales, de manera que se robustezcan los lazos interculturales y el respeto a los valores de la diversidad.

Las entidades públicas deberán garantizar el uso de nombres en idiomas ancestrales para personas, poblaciones, circunscripciones territoriales, lugares geográficos, vías y monumentos históricos. Los medios de comunicación deberían contener información y columnas de opinión o realizar emisiones en idiomas ancestrales.

Es importante formar una comisión consultiva para el uso de idiomas ancestrales. Sus decisiones no serían obligatorias pero su trabajo estaría centrado en la orientación y el apoyo para el desarrollo y la normalización lingüística. Estas, entre otras ideas deben discutirse e incorporarse en la ley que el Congreso tramita en estos días y que debe discutirse con la más amplia participación.

Otavalo afianza a un indígena

Com.05.22-2000

Mario Hernán Conejo Maldonado es considerado como uno de los intelectuales más importantes entre los indígenas otavaleños. El nombre de este artesano y sociólogo, de 41 años de edad, sonó, desde un comienzo, como uno de los favoritos para asumir la Alcaldía de Otavalo.

Su participación electoral, auspiciada por el Movimiento Pachakutik y Amauta Jatari, es el resultado de un acuerdo entre varias organizaciones indígenas agrupadas en el Consejo de Integración del Pueblo Quichua. Efectivamente, su candidatura fue designada durante un proceso de análisis y votación interna entre entidades como la Unión de Artesanos Indígenas de Otavalo (Unainco), Organización Otavalo Quichua Llacta, entre otras...

Sin embargo, su aparecimiento en el escenario político generó divisiones al interior de la Federación de Indígenas y Campesinos de Imbabura (FICI). Precisamente, Carmelina Yamberla, presidenta de la FICI, no aceptó la representatividad de Conejo. Y como respuesta se presentó como candidata a la alcaldía de Otavalo, por el Movimiento Valle del Amanecer, que esta conformado por un grupo importante de independientes.

Según los especialistas estas diferencias entre Conejo y Maldonado crearon una división al interior del movimiento indígena. A pesar de esto la votación hacia los candidatos de este grupo social siguió siendo mayoritaria, que demostró el gran poder indígena en las provincias del norte del país.

A nivel de la sociedad otavaleña, Conejo es considerado un intelectual que acarrea gente a nivel del sector urbano, especialmente, comerciantes con poder económico, que ven en Conejo a un empresario con empuje para que el cantón se fortalezca en sus áreas más representativas: comercio y turismo.

Mientras tanto, su figura política no fue del total agrado de los campesinos e indígenas pobres, de la

CONTINUA ←

CONTINUACION ►

zona rural, que se identifican más con Yamberla.

Amante de su cultura, Mario Conejo, conserva la tradición en su vestir. El sombrero y el poncho son parte normal de su indumentaria diaria. A nivel familiar, Conejo está casado con Tania Benalcázar y es padre de Nary Anayani, de dos años.

En el campo político tiene trayectoria como dirigente de los sectores artesanales y comerciantes de su ciudad natal. También se ha desempeñado como consultor en varias organizaciones no gubernamentales de ayuda social.

Sus profesiones, tanto de artesano como de sociólogo le han permitido trazarse un esquema de desarrollo para el segundo cantón en importancia en la provincia de Imbabura. Su propuesta gira en torno a la reactivación de la agricultura, la artesanía y el turismo. Para Conejo el Municipio tiene que fomentar el desarrollo socio-económico del cantón. Para él, esta necesidad se vuelve más evidente en momentos de crisis como los actuales.

Auki Tituaña **Reconocido por unos, criticado por otros, es una figura política sobresaliente.**

Un líder social de Cotacachi

Orgulloso de su raza y cultura, Auki Kanalma Tituaña Males, es el primer alcalde indígena de Cotacachi, Imbabura. A sus 35 años, este economista graduado en la Universidad de La Habana, Cuba, alcanzó la reelección por el Movimiento Pachakutik, el mismo que le llevó al poder cantonal en 1996. Su meta: convertir a su cantón en un modelo, mejorando la calidad de vida de la población, basado en la pluriculturalidad y teniendo como ejes de desarrollo la ecología, el turismo y la salud.

Vestido con el tradicional poncho azul, sombrero negro, camisa y alpargatas -nítidamente blancas- su imagen es muy conocida. Entre sus méritos están la capacidad de negociación de proyectos y la autogestión de recursos. Precisamente, el Plan de Desarrollo Cantonal, que se elaboró en 1996 con el apoyo de representantes de todos los sectores sociales de la jurisdicción, le permitió captar recursos internacionales para la gestión municipal. En el Municipio ha depositado gran parte de la experiencia adquirida al frente de organizaciones como la Conaie y el Proyecto de Desarrollo de los Pueblos Indios de Pastaza.

En la Conaie fue director de Planificación y también Financiero. Pero su mayor aporte fue al fortalecimiento organizativo, pues es coautor del Proyecto Político presentado en 1993.

Está casado con la doctora Luz Marina Vega, hermana de la diputada Nina Pacari Vega. A su esposa la conoció en Cuba durante los años estudiantiles. Tienen tres hijas: Kuri Paccha (Tiempos de Oro, en quichua), Allpa Pacari (Tierra del Amanecer) y Katic Nina (Heredera del Fuego).

Para Tituaña, Rumiñahui, Túpac Amaru, Ernesto "Che" Guevara y Jesucristo son ejemplos que le nutren espiritualmente.

Sus primeros pasos políticos los dio en 1980 en grupos juveniles, cuando con otros indígenas deci-

CONTINUA ►

CONTINUACION ←

dieron rescatar la cultura, el idioma, la tradición oral, la literatura... Eran talleres de concientización sobre la problemática del pueblo quichua y del país, en general. "La idea era ir creando espacios de participación y toma de conciencia".

Posteriormente, en Cuba integró el movimiento estudiantil. Entre 1984 y 1990 fue presidente de la Asociación de Estudiantes Ecuatorianos General Rumiñahui. Un logro fue disminuir el alto índice de deserción y pérdida de año. La estrategia: apoyo y participación constante para que se adapten mejor.

MOVIMIENTO PACHAKUTIK

La Conaie, el principal apoyo de Pachakutik

Com-05-23-2000

El Movimiento de Unidad Plurinacional Pachakutik-Nuevo País acaba de obtener cinco prefecturas en: Bolívar, Cotopaxi, Sucumbíos, Morona Santiago e Imbabura. Y 12 alcaldías en: Pucará y Nabón (Azuay), Suscal (Cañar), Guaranda y Echeandía (Bolívar), Saquisilí y Sigchos (Cotopaxi), Guamote (Chimborazo), Cotacachi (Imbabura), Santiago y Huamboya (Morona Santiago) y Cayambe (Pichincha). Con esa presencia Pachakutik se convierte en una de las agrupaciones más sólidas del centroizquierda. Pero este triunfo no es ninguna sorpresa; al contrario, marca el ascenso desde 1996, cuando participó por primera vez en las elecciones. Ese año consiguió 7 diputados provinciales y 1 nacional. Para la Presidencia de la República apoyó a Freddy Ehlers. La votación alcanzada fue de 323 840 votos.

Asimismo, en el 96 Pachakutik obtuvo cuatro alcaldías, entre ellas la de Cuenca. Las otras fueron las de Guaranda, Cotacachi y Archidona. Hace cuatro años Pachakutik alcanzó 63 dignidades. En los recientes comicios hizo alianzas con la ID, el Partido Socialista y el MPD con resultados positivos para acceder a las alcaldías de Girón y Gualaceo, por ejemplo. Esto quizá consolidará una tendencia de centroizquierda para las presidenciales del 2000, según advierte Antonio Posso, diputado de Pachakutik. En la Conaie se gestó, desde 1992, la creación de Pachakutik como una opción independiente que recién se concretó en 1996.¿Cómo marchan las relaciones entre la Conaie y Pachakutik? A raíz de los hechos del pasado 21 de enero hubo mucha tensión porque la Conaie planteó la revocatoria del Congreso Nacional. Tal idea no fue bien vista por por los diputados de Pachakutik. El diálogo primó y las diferencias se superaron. Ahora las relaciones son cordiales y constantes, eso sí cada agrupación conserva su autonomía a la hora de definir sus estrategias. En el reciente proceso electoral los principales dirigentes de la Conaie apoyaron activamente a los candidatos de Pachakutik. Antonio Vargas, Ricardo Ulcuango y Blanca Chancoso viajaron por diversas provincias dando aliento a los candidatos. En especial Vargas recorrió el país, mas su presencia fue notoria en Imbabura, Cotopaxi, Chimborazo, Bolívar y las provincias amazónicas.

Justamente en esas regiones Pachakutik acaba de obtener las prefecturas y en Imbabura surge como una de las primeras fuerzas tras obtener las alcaldías de Cotacachi y Otavalo. Mario Bustos, asesor de comunicación de la Conaie, define a la relación con Pachakutik como cordial y equilibrada. Tanto Mario Bustos como Antonio Posso piensan que los electores de Pachakutik apoyaron con fe las propuestas de los candidatos: ayuda a los campesinos mediante pequeños créditos del Banco Nacional de Fomento, construcción de canales de riego, legalización de las tierras, etc.

Pachakutik se afianza

CONTINUA ←

CONTINUACION ← **en las urnas**

César Montúfar sostiene que la estrategia de crecer desde lo rural hasta lo urbano ha sido muy efectiva

HOY-05.23.2000

La participación de los indígenas en la política formal se consolida paso a paso. En las últimas elecciones lograron cargos que anteriormente no tenían, como las prefecturas, captaron más alcaldías, y tienen gran parte de las juntas parroquiales.

Este avance del movimiento es el resultado de una estrategia que se aplica desde hace diez años, cuando se dio el primer levantamiento indígena en defensa del reconocimiento, en la Constitución, de la diversidad de los pueblos.

El analista político, César Montúfar, destaca la importancia de las estructuras partidarias, especialmente en las grandes ciudades, pero considera un caso aparte lo ocurrido con Pachakutik.

"Parecería que la estrategia que tiene el movimiento, de venir desde lo rural hacia lo urbano, tratar de captar las juntas parroquiales y gobiernos seccionales pequeños, le estaría dando resultado", manifiesta.

La vicepresidenta del Congreso y representante de la Conaie, Nina Pacari, califica como un paso importante los resultados que obtuvo Pachakutik en las últimas elecciones, pero destaca que no son solo indígenas los que participaron, sino movimientos populares y sociales.

"La ciudadanía ha comprendido el mensaje del pueblo indígena para el manejo de las administraciones locales y lo apoya. Las propuestas que presentamos parten del pueblo indígena pero incluyen a los demás sectores", explicó.

Sin embargo, hay otros factores que influyeron en los resultados de la última elección: primero el proceso que desarrollan los indígenas desde hace varios años; los modelos de gestión que aplican en varias comunidades y que la ciudadanía quiere que se extiendan, y los hechos del 21 de enero, en los cuales este sector desempeñó un papel fundamental.

Un ejemplo de modelo de gestión es el que se aplica en Cotacachi, población en donde la ciudadanía dio un amplio respaldo a los candidatos indígenas.

Nina Pacari considera que la participación indígena podría aumentar si las leyes electorales fueran diferentes por eso, asegura que ahora apuntarán hacia las reformas legales. (BAV)

Conejo, el nuevo líder de Otavalo

La presencia del sector indígena en las diversas actividades no es nada nuevo en Otavalo.

Los autos de moda, las edificaciones más imponentes o las tiendas de negocios más prósperos, son entre otros los rasgos más notorios de esa presencia en este cantón de la provincia de Imbabura.

La actividad política tampoco ha estado ausente en la dinámica indígena, que cada día se ha ido integrando a los procesos productivos y culturales de esta ciudad.

La figura de Mario Hernán Conejo Maldonado en la Alcaldía es una repuesta a esta integración en los poderes públicos, según cercanos colaboradores del movimiento indígena.

TSE

Mario Conejo de 41 años

No es una expresión racista, agregan, sino que refleja una fiel expresión de la propuesta del movimiento indígena de articular causas comunes en el contexto democrático.

La candidatura de Conejo fue el resultado de un entendimiento entre el Movimiento Pachakutik y Amauta Jatari. Y también es la expresión de una problemática que vive a diario la ciudad: el comercio y su distribución en la urbe.

El primer alcalde indígena de Otavalo es un próspero empresario vinculado al sector artesanal. Además se ha destacado como dirigente de los comerciantes del sector.

Uno de los respaldos clave en su designación fue el de la Unión de Artesanos Indígenas de Otavalo. (LB)

HOY-05-24-2000

Conaie anuncia plan de gobierno

Los indígenas, movimientos sociales, trabajadores y servidores públicos se unieron para protestar en contra del Gobierno y de las medidas económicas que anunciará en los próximos días.

Para hoy programaron una marcha pacífica hasta el monumento a Simón Bolívar, donde anunciarán su programa alternativo de Gobierno que incluye la suspensión de la dolarización, el congelamiento de los precios de los combustibles por un año más y la reactivación del sector productivo.

Los dirigentes de la Conaie, del Frente Unitario de Trabajadores, de los

Los maestros amenazan con radicalizar la huelga que ya cumplió una semana

servidores públicos, del movimiento Pachakutik, petroleros y de la Comisión Ecuménica de Derechos Humanos se reunieron ayer en la sede de la Conaie para definir las acciones que desarrollarán a partir de hoy.

Según Blanca Chancoso, dirigente de la Conaie, esta será solo una primera acción de protesta. No descartó la organización de un levantamiento indígena en los próximos días en caso de que el Gobierno atienda sus pedidos.

La participación de la Conaie en la marcha de hoy se limitará a una delegación que acompañará a los familiares de los militares y policías involucrados en el golpe del 21 de enero, quienes colocarán una ofrenda floral en el monumento a Bolívar, a propósito de celebrarse la Batalla de Pichincha.

El objetivo de la marchay, dijo, es lograr que las medidas de ajustes que implementará el régimen no afecten a los sectores más pobres. (BAV)

Indígena ratifica su testimonio

Exp-05-24-2000

El asesor político de la Conaie, Edwin Piedra, ratificó ayer, en la Corte de Justicia Militar, el supuesto autogolpe que habría buscado Jamil Mahuad, el poder total que también habrían perseguido las Fuerzas Armadas y la propuesta de interinazgo de Juan José Pons.

Sin embargo, ni el presidente de la Corte Militar, Carlos Jarrín, ni el fiscal militar, Fausto Inca, le preguntaron al declarante el nombre del o los intermediarios que habría utilizado Mahuad para hacer dicha propuesta.

Sin embargo, el testigo dijo, por su cuenta, que fue la ex ministra de Educación, Rosángela Adoum, quien pidió el respaldo de la Conaie a la gestión del presidente Mahuad, pero nunca habló de "autogolpe".

Con relación a Pons, Edwin Piedra dijo que fue su asesor político, José Luis Ortiz, quien solicitó una reunión con Antonio Vargas para "decidir la situación del país" y que a cambio la Conaie podría obtener la vicepresidencia de la República o la presidencia del Congreso.

"Se estaba buscando repetir el interinazgo que se produjo luego de la caída de Abdalá Bucaram en 1997", agregó Piedra, quien habría sido el nexo entre los militares y los indígenas.

El líder confirmó que en la noche del 21 de enero, a la Conaie se le leyó una proclama, a través de la cual las Fuerzas Armadas hacían conocer al país su decisión de asumir el poder total del Estado, "hasta que se restablezca el orden y la paz ciudadana en el país".

Entregan copia de proclama

Edwin, quien presentó en la Corte Militar una copia de esta proclama, que no tiene firma de responsabilidad, dijo que se desistió de ella ante la oposición indígena.

También reveló que fue el alto mando militar el que propuso el nombre del general Carlos Mendoza para que integrara la Junta de Gobierno, que sustituyó a la denominada Junta de Salvación Nacional, que estuvo integrada por Carlos Solórzano, Antonio Vargas y el coronel Lucio Gutiérrez

CONTINUA ►

CONTINUACION ←

También indicó que Mendoza tenía conocimiento días antes del 21 de enero, que la Conaie buscaba la salida de Mahuad, de los diputados del Congreso y la reestructuración de la Corte Suprema de Justicia e incluso que en esas conversaciones (17 de enero en el Ministerio de Defensa) se llegó a plantear un gobierno transitorio integrado por representantes de la sociedad civil, de las Fuerzas Armadas., de la Iglesia o del sector productivo del país.

Adicionalmente, indicó que los coroneles Brito, Lalama y Cobo, no acudieron al Congreso a respaldar la "Junta de Salvación Nacional", sino para pedir, en nombre del alto mando, que la Conaie deponga su actitud. (LC)

MILITARES RESPETARÁN RESOLUCION

El ministro de Defensa, Hugo Unda, aseguró que las Fuerzas Armadas respetarán la decisión del Parlamento sobre la amnistía para los involucrados en la asonada golpista del pasado 21 de enero, cuando fue derrocado el presidente Jamil Mahuad.

"Las Fuerzas Armadas esperan que se dé la amnistía. Si no se da, respetarán la resolución del Parlamento", dijo Unda a la prensa.

El ministro aseguró que los militares mantienen esa esperanza porque "este país (...) necesita orden y tranquilidad para trabajar y progresar".

El Congreso analiza actualmente el asunto de la amnistía, que fue solicitada el mes pasado por el presidente Gustavo Noboa, y según las versiones que circulan por el Congreso, es probable que se apruebe un indulto parcial.

Unda tiene esperanza de que la amnistía "sea parcial", y recordó que "muchos de los oficiales de las Fuerzas Armadas rompieron principios de subordinación, lealtad y disciplina, que tienen que ser sancionados". (EFE)

La cuenta regresiva para la consulta de la Conaie comienza

Com-05-24-2000

Redacción Quito y corresponsalías

Los dirigentes de la Conaie reiteraron que ahora sí viene la consulta de los indígenas. Según Antonio Vargas, presidente de esta agrupación, el plebiscito es irreversible. Hace un mes, esta agrupación se autoimpuso el 26 de mayo como el día para entregar al Tribunal Supremo Electoral las firmas recolectadas a nivel nacional, que permitirá convocar a los ecuatorianos a las urnas.

La consulta tiene seis preguntas y los temas sobre los que busca respuesta son la amnistía para quienes participaron en la asonada del 21 de enero, la dolarización, la reestructuración de la Corte Suprema de Justicia y del Congreso.

¿Cómo se ha desarrollado la recolección de firmas que inició en febrero pasado? ¿Cuántas se han recolectado? En Quito, los dirigentes decidieron no hacer comentarios hasta el 26 de este mes. Sin embargo, este Diario tuvo acceso a los datos de algunas federaciones provinciales que estuvieron a cargo del proceso.

Azuay, por ejemplo, es la que registra la mayor cantidad de adeptos. La filial de la Conaie en esa provincia recolectó un total de 15 000 firmas de respaldo. Al inició de la campaña, la presidenta de la organización en Azuay, Robertina Vele, dijo que el objetivo era reunir al menos 48 mil. Las 15 mil firmas se enviaron a Quito hace varias semanas. Así lo confirmó a este Diario el coordinador de organización y comunicación de la Conaie en Azuay, Mario Cabrera.

La recolección se hizo en las parroquias rurales, en los cinco mayores mercados de Cuenca y en los restantes 13 cantones de la provincia. Y se aprovechó las reuniones de las asambleas comunitarias, que incluyen a los miembros del Seguro Social Campesino.

CONTINUA ←

CONTINUACION

Otra provincia que ya envió sus papeles a Quito es Imbabura. Según una funcionaria del Federación Indígena y Campesina de Imbabura (FICI), las 4 000 firmas recolectadas llegaron a manos de los dirigentes en Quito hace más de un mes. Esas adhesiones fueron compiladas en los lugares más concurridos de las principales ciudades y en las áreas rurales.

La Federación del Chimborazo tiene 6 000 firmas de apoyo. Fueron recogidas en las comunidades.

El dirigente provincial, Emilio Gunai, señaló que esa documentación está en manos de los dirigentes en Quito. Un número similar de firmas recolectadas se registró en Tungurahua.

En Santo Domingo se recogieron 5 000 firmas. Fueron recopiladas por dos tsáchilas o colorados, quienes durante 20 días del mes de marzo se ubicaron en una mesa bajo el Palacio Municipal. Luego, el proceso se dio en las comunidades y la zona urbana del cantón.

En Guayas, la recolección de firmas es una incógnita. Los coordinadores cantonales tenían plazo para enviar la documentos hasta el viernes pasado. Pero, hasta el cierre de esta edición, no se confirmó si se cumplió o no con esto. Hace pocos días, William Galarza, designado por el llamado Parlamento Popular para coordinar la campaña, señaló que el número de firmas recolectadas no se conoce.

La Feine se reúne

Desde hoy y hasta el viernes se realizará el congreso nacional de la Federación de Indígenas Evangélicos del Ecuador (Feine), en el auditorio del Consejo Provincial de Chimborazo, en Riobamba.

A esta cita acudirán delegados de las federaciones a nivel nacional. Según Marco Murillo, presidente de la Feine, se espera la presencia de 500 delegados de las provincias de la Sierra, Amazonia y de Machala, Guayaquil y de otros sectores de la Costa. También dijo que se cursó las invitaciones respectivas a los dirigentes de la Conaie, para que acudan a la cita.

"Todavía no hay confirmación sobre si asistirán, pero hoy (ayer) me reuní con Salvador Quishpe, para hablar sobre el tema y otros aspectos".

En este encuentro, se analizará la situación del país y se definirán las medidas a tomar, una vez que la Feine rompió el diálogo con el Gobierno hace casi dos meses. También se receptarán los informes de distintas instituciones como el Codenpe, Prodepine, entre otros.

Advertencia indígena a Noboa

Exp-05_24_2000

La gripe de Jorge Guzmán le pega duro al Gobierno. Tanto que llega en forma de renuncia, se va del régimen y lo deja solo, justo dos días antes de que se anuncien las medidas económicas al país.

Además, llega con tanta fuerza que hasta los indígenas congregan grupos y advierten: "Noboa debe pensar ahora dos o tres veces lo que va hacer".

Y es que la salida del hasta ayer ministro de Finanzas, Jorge Guzmán, sorprendió a todos, incluido al mismo régimen.

Aunque no se conocen detalles sobre los motivos de la renuncia, las especulaciones no se hicieron esperar.

Las discrepancias con varias autoridades del Gobierno y las declaraciones que el vicepresidente de la República, Pedro Pinto, hiciera el domingo anterior sobre la dolarización y la necesidad de analizar la eliminación y focalización de los subsidios, habrían sido el detonante para su alejamiento.

CONTINUACION ►

Analistas como Mauricio Pozo y León Roldós, y empresarios como Joaquín Zeballos y Joyce de Ginatta, se mostraron alarmados por las repercusiones que pueda tener en el contexto internacional, en especial cuando Guzmán lideraba los diálogos para la renegociación de la deuda externa.

Pero la salida de Guzmán se produce en los momentos más difíciles para Noboa.

La Confederación de Nacionalidades Indígenas, Conaie, adivirtió el inicio de movilizaciones antes de que se dicten las medidas económicas. Se prevé que Noboa hará el anuncio mañana, en cadena nacional.

La nueva posición de la Conaie cuenta con el apoyo de la Coordinadora de Movimientos Sociales, FUT, Frente Patriótico, Frente Popular y los servidores públicos, cuyos dirigentes se sentaron ayer juntos, por primera vez en dos años de rompimiento, en la mesa de los acuerdos. (VTL)

Conaie pide congelar los combustibles hasta el 2001

La Confederación de Nacionalidades Indígenas del Ecuador (Conaie) empezó abrir espacios para que el congelamiento del precio de los combustibles en junio próximo, se prolongue, por lo menos, un año más.

Pero la Conaie no solo quiere que la medida rija para los combustibles, sino también para las tarifas de energía eléctrica, por la crítica situación económica de la mayoría de ecuatorianos, agravada por la devaluación del 200% y una inflación de más del 40% en apenas los cuatro primeros meses del año.

"En la propuesta que daremos a conocer al país los sectores sociales organizados estamos planteando que se revea la medida y no se cumplan los requerimientos del Fondo Monetario Internacional (FMI)", dijo la dirigente de la Conaie, Blanca Chancoso.

"El régimen tiene que medir su posición: gobierna para el país o se inclina en favor de la tesis del FMI, con lo cual se estaría yendo a su propio precipicio", añadió.

Los indígenas, que en junio de 1999 llegaron a un acuerdo con el ex presidente Jamil Mahuad de congelar los precios de los derivados del petróleo hasta junio del 2000, señalan que la carta de intención del Fondo Monetario no ofrece ningún programa social alternativo ni para reactivar la producción, a más del aumento del bono de la pobreza.

Wilson Alvarez, presidente de turno del FUT, dijo que hoy se inicia un plan de movilizaciones en contra de la dolarización, las medidas económicas, las privatizaciones y en favor de la amnistía sin condiciones, de los coroneles que participaron en el levantamiento del 21 de enero.

"El Gobierno debe pensar ahora dos y hasta tres veces sobre lo que va hacer", advirtió.

Las organizaciones se reunirán esta tarde en la Casa de la Cultura para anunciar un programa de gobierno alternativo de salvación nacional, que demuestra que se puede regir sin seguir entregando los dineros a la banca privada, dijo Luis Villacís, del Frente Popular.

La cita concluirá con una marcha hacia el palacio de Carondelet. (TH)

Indígenas piden volver al sucre

UNIV.05.25.2000

QUITO.– El regreso al sucre junto con la imposición de un sistema de control de cambios de divisas por parte del Banco Central, para controlar la especulación monetaria, consta entre los 13 puntos de la "Propuesta alternativa para la salvación nacional", presentada ayer por las organizaciones sociales.

El documento se entregó la tarde de ayer durante la marcha de las antorchas, convo-

CONTINUA ►

CONTINUACION ►

cada por la Conaie, el FUT y la Coordinadora de Movimientos Sociales.

La propuesta habla de rescatar al sucre y fortalecerlo, para lo cual el BCE debe determinar su paridad con respecto al dólar y recuperar sus facultades anteriores.

Además plantea la eliminación de la Agencia de Garantía de Depósitos (AGD), con el traslado de esas funciones al "fondo de reactivación" que sería manejado por la Corporación Financiera Nacional y el Banco del Estado.

La propuesta menciona el establecimiento de líneas directas de crédito al productor, y una red de ahorro social. También habla de reformas a las leyes financieras y que el Estado siga manejando las empresas públicas estratégicas.

Los últimos puntos se refieren la condonación total de la deuda con el Club de París, y la adopción de una moneda común en la Comunidad Andina.

Lucio Gutiérrez, uno de los cabecillas de la insurrección militar del 21 de enero, circuló una proclama en la cual expresó no estar en contra de la democracia, "pero sí nos oponemos a este sistema de seudodemocracia que solo busca el bienestar de los privilegiados de siempre".

En el manifiesto, este oficial que se halla detenido junto a varios de sus compañeros en el Fuerte Militar Atahualpa (Machachi), advierte que si se mantienen las causas que motivan el descontento social, volverán con más fuerza los levantamientos populares.

Marcha de paraguas

En "marcha de paraguas" se convirtió la manifestación de las "antorchas", convocada ayer por las organizaciones sociales.

El aguacero que cayó en Quito, empapó el combustible de las "antorchas", que fueron reemplazadas por paraguas.

Pasadas las 16h00 se congregaron en el Ágora de la Casa de Cultura alrededor de tres mil miembros de los Movimientos Sociales, Frente Patriótico, trabajadores y maestros, cuyos dirigentes firmaron el "Acuerdo para la salvación nacional".

Blanca Chancoso, Napoleón Saltos, Wilson Alvarez, Luis Villacís y Aracelly Moreno, entre otros, suscribieron el documento, en el acto donde también se escuchó por los altavoces un mensaje grabado por el coronel Lucio Gutiérrez.

Música al estilo shuar

HOY_05.26.2000

En un monte sagrado, al norte de Morona Santiago, Los hijos del Dios invisible o *Arutma Uchiri*, en shuar, prepararon durante nueve años música shuar con el único fin de fortalecer la identidad y las costumbres de las comunidades shuaras.

Al considerarse a sí mismos como los hijos de un "Dios sabio e indestructible" denominado Arutam, 16 integrantes de la comunidad Yawints deciden cantar rituales y acompañarlos con danzas de *Tzantza, Ayahuashca*, de la serpiente, que son ceremonias de victoria, curación de enfermedades u organizar fiestas en las que toman brebajes para fortalecer el cuerpo.

Según Stalin Samarei, mensajero de la banda, las danzas y el canto no representan solo sus creencias, también demuestran los sueños de los antepasados, que los músicos pueden visualizar a través de una "gran pantalla" , una vez que han tomado los brebajes sagrados como *Mikiut, Natem, Maikiua, Yutzu*, entre otros.

En cuanto a las letras, ellos afirman que cinco personas están encargadas de escribirlas; tres hombres y dos mujeres, quienes presentaron ante toda la comunidad una vez que estuvieron terminadas. Mediante una larga discusión entre todos los miembros de la comunidad escogieron 18 temas de 150 que escribieron.

Este grupo considera que al tocar la música shuar junto al sonido de una diversidad de instrumentos entre los cuales

CONTINUA ►

CONTINUACION ►

están el carapacho de tortuga, caracoles de selva, lanzas, semillas pueden despertar en el ser humano los sentimientos más íntimos.

Hay cuatro voces: dos de mujeres y dos de hombres. Adicionalmente sus presentaciones van acompañadas de llantos, gritos de guerra, cánticos espirituales, pero en cada tema hay fusiones diferentes.

El disco lo grabaron en Quito en el estudio VRV, de Carlos Gustavo Mármol, hasta el momento tienen una tirada de 100 CD y piensan concluir con 900 más. Para esta agrupación ha sido difícil conseguir el dinero, para solventar los gastos, en total les cuesta 80 millones de sucres y por esto van hacer contactos en el extranjero. (GQY)

Awá: los últimos defensores del Chocó

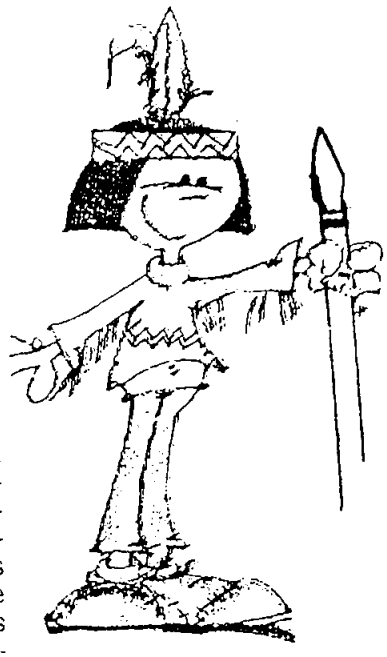

or Juan Carlos Calderón

■ Especial para HOY

HOY-05-27-2000

El 'Monte del Calvario' para cualquier citadino empieza en la población de Lita, situada a medio camino entre Quito y San Lorenzo. Desde ahí, ras casi cuatro horas de una dura cuesta por la selva del Chocó, se llega a la comunidad Awá de El Baboso. Para nuestro guía, Horacio Cantincuz, un indio awá de metro y medio de estatura, las pendientes de más de 30 grados, el lodo, las rocas que acuchillan los pies, no son sino parte de una rutina de vida. El caminó dos días para llegar a El Baboso desde su comunidad, llamada Río Bogotá. Lo mismo, y hasta más, caminaron los 129 delegados de los 20 centros awá para llegar a la primera de las cuatro asambleas que la Federación de Centros Awá realizará en el año 2 000.

Awá significa 'hombre' y es uno de los pueblos indígenas más desconocidos y marginados del Ecuador. Paradójicamente, es uno de los más organizados y claros de su destino: son los últimos defensores del bosque tropical del Chocó, en el noroccidente ecuatoriano.

El Chocó tiene un clima inclemente. Por la tarde, en la comunidad de El Baboso, la niebla puede hacer bajar la temperatura ambiental a menos de diez grados. Allá no llega la electricidad, apenas las ondas de la radio. Estar ahí, como en todo el territorio Awá, es como desconectarse completamente del mundo 'conocido'.

Los awá vinieron de Colombia hace casi 100 años. En ese país, casi a la misma altura de la frontera, hay 14 000 awá. En Ecuador, recién en 1985 el Estado ecuatoriano empezó a reconocerlos como ciudadanos. Antes, fueron víctimas de estafas por parte de comerciantes, de engaños, malos tratos y robos de tierras ancestrales. El abandono, que es el padre de la miseria, marcó las generaciones de los awá viejos: a pesar de sus esfuerzos, la mitad continúa anal-

CONTINUA ►

CONTINUACION ►

fabeta. Y eso también les marcó la rebeldía.

La posesión de su territorio fue el pasaporte a la supervivencia. De él obtuvieron la caza y la pesca, cosecharon maíz, yuca y plátano, y criaron ganado. Sin embargo, la selva es rica en madera: guayacán, chanul, chanulillo, sande (para fabricar el triplex). Ciertas empresas madereras -cuenta Hermes Causalusan, coordinador de educación awá- empezaron a presionar por las tierras, "primero compraron todas las tierras a las familias negras. Luego, a estas mismas familias les pagaron para que invadieran nuestros territorios y así volvérselas a comprar".

Pero, de las invasiones, los awá saben librarse: cuando detectan una familia intrusa, decenas de 'guerreros' llegan hasta donde los invasores y les dan un día para abandonar su tierra.

Sin embargo, las presiones son muchas, e injustas: los intermediarios madereros pagan 110 mil sucres por un metro cúbico de madera, y lo llegan a vender hasta en un millón y medio mil sucres.

Ellos ven otras formas de presión cuando una empresa les ofrece construir una carretera a cambio de que le permitan cortar la madera. A esos ofrecimientos se pueden agregar dispensarios médicos, letrinas, canchas y hasta implementos deportivos. Cuando vieron el potencial de esa riqueza, ellos supieron que podrían explotarla sin perjudicar al Chocó. En dos años, desde 1998, armaron un equipo forestal con siete flamantes bachilleres awá.

El equipo se internaba en la selva durante 20 días para realizar el inventario de especies maderables y no maderables. Olmedo Pascal, un joven integrante de este equipo, dijo que

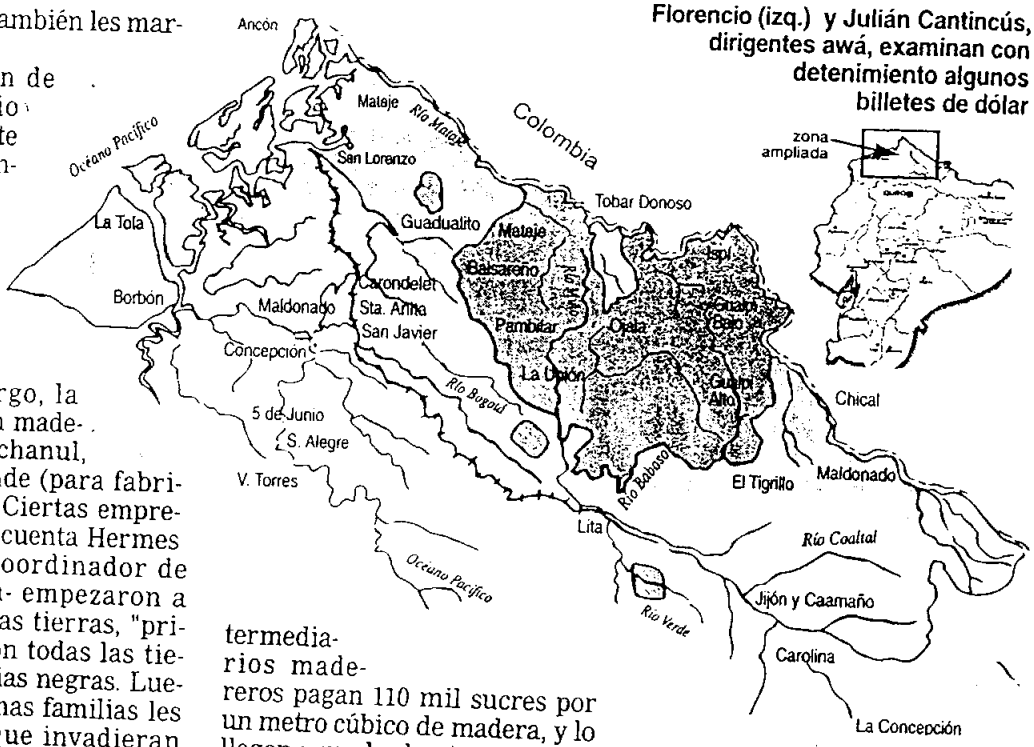

Florencio (izq.) y Julián Cantincús, dirigentes awá, examinan con detenimiento algunos billetes de dólar

Habla el jefe de los awá

Florencio es de risa fácil y dado al chiste oportuno. Pero, cuando hay que hacer justicia, no le tiembla la mano

Se llama Florecio Cantincús, tiene 32 años, cinco hijos y vive en El Baboso. Es el presidente y, como tal, dirige la asamblea de su pueblo.

Contra la costumbre general él es de risa fácil y dado al chiste oportuno. Pero cuando hay que hacer justicia no le tiembla la mano: llega a la asamblea una awá que fue expulsado de la comunidad dos años antes. El había disparado contra un hermano por un problema de tierras. Jamás , en la historia de su pueblo, un awá había atentado contra la vida de otro. Llegó a pagar los gastos médicos de su víctima, después de pasar hambre durante meses. Pagó y luego pidió perdón a la asamblea, pero Florencio no

CONTINUA ►

CONTINUACION ►

fabeta. Y eso también les marcó la rebeldía.

La posesión de su territorio fue el pasaporte a la supervivencia. De él obtuvieron la caza y la pesca, cosecharon maíz, yuca y plátano, y criaron ganado. Sin embargo, la selva es rica en madera: guayacán, chanul, chanulillo, sande (para fabricar el triplex). Ciertas empresas madereras -cuenta Hermes Causalusan, coordinador de educación awá- empezaron a presionar por las tierras, "primero compraron todas las tierras a las familias negras. Luego, a estas mismas familias les pagaron para que invadieran nuestros territorios y así volvérselas a comprar".

Pero, de las invasiones, los awá saben librarse: cuando detectan una familia intrusa, decenas de 'guerreros' llegan hasta donde los invasores y les dan un día para abandonar su tierra.

Sin embargo, las presiones son muchas, e injustas: los intermediarios madereros pagan 110 mil sucres por un metro cúbico de madera, y lo llegan a vender hasta en un millón y medio mil sucres.

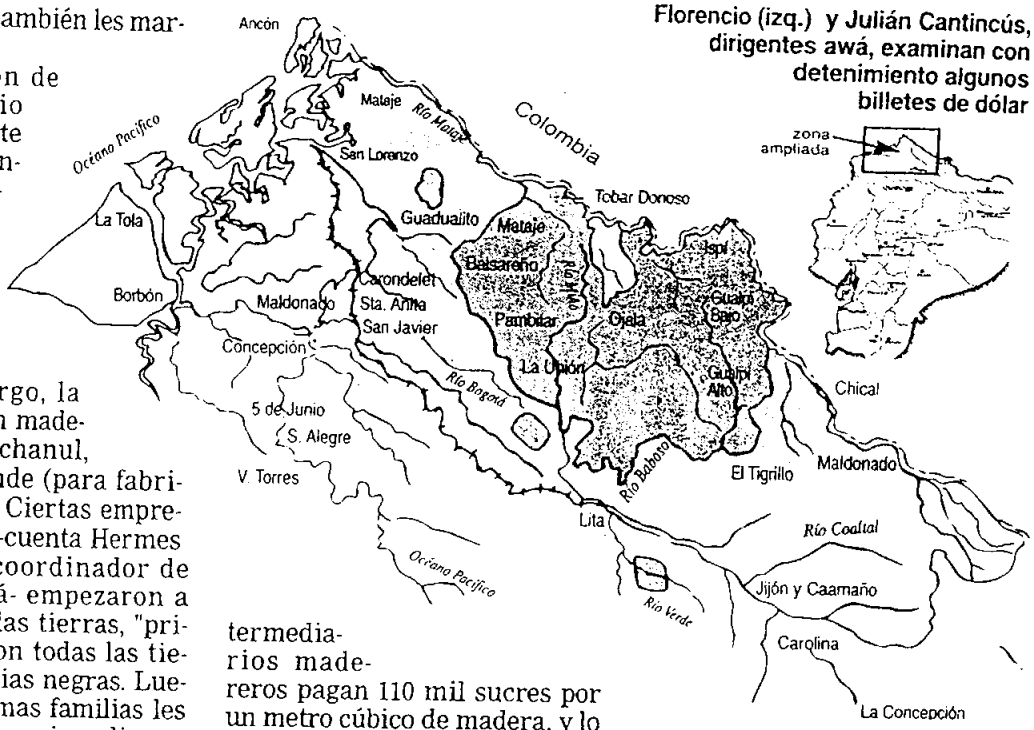

Florencio (izq.) y Julián Cantincús, dirigentes awá, examinan con detenimiento algunos billetes de dólar

Ellos ven otras formas de presión cuando una empresa les ofrece construir una carretera a cambio de que le permitan cortar la madera. A esos ofrecimientos se pueden agregar dispensarios médicos, letrinas, canchas y hasta implementos deportivos. Cuando vieron el potencial de esa riqueza, ellos supieron que podrían explotarla sin perjudicar al Chocó. En dos años, desde 1998, armaron un equipo forestal con siete flamantes bachilleres awá.

El equipo se internaba en la selva durante 20 días para realizar el inventario de especies maderables y no maderables. Olmedo Pascal, un joven integrante de este equipo, dijo que

Habla el jefe de los awá

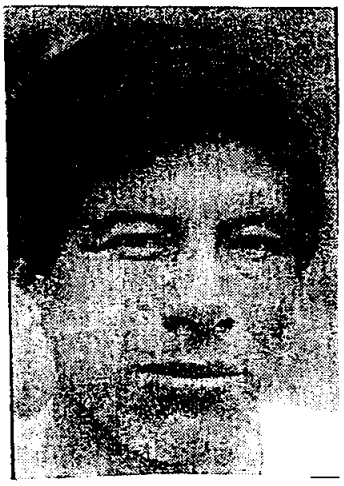

Florencio es de risa fácil y dado al chiste oportuno. Pero, cuando hay que hacer justicia, no le tiembla la mano

Se llama Florecio Cantincús, tiene 32 años, cinco hijos y vive en El Baboso. Es el presidente y, como tal, dirige la asamblea de su pueblo.

Contra la costumbre general él es de risa fácil y dado al chiste oportuno. Pero cuando hay que hacer justicia no le tiembla la mano: llega a la asamblea una awá que fue expulsado de la comunidad dos años antes. El había disparado contra un hermano por un problema de tierras. Jamás , en la historia de su pueblo, un awá había atentado contra la vida de otro. Llegó a pagar los gastos médicos de su víctima, después de pasar hambre durante meses. Pagó y luego pidió perdón a la asamblea, pero Florencio no

CONTINUA ►

CONTINUACION ►

se lo aceptó. ¿Es que acaso creía que esto se resolvería así nomás? Los awá habían montado un cepo de hombres para imponer castigos.

Florencio, enfrentado discrepancias en la asamblea, ordenó que fuera puesto en el cepo durante toda la noche, "para que no se repita". "A ver -compañeros- gritó. Si somos un pueblo organizado debemos hacer justicia".

Mientras el pueblo seguía en las discusiones, el hombre del cepo daba alaridos. El castigo duró dos horas y el jefe le recibió con una sonrisa: ahora volvía a ser hermano.

Como jefe, tiene sus asesores. Uno de ellos es Julián Cantincus, líder histórico quien fundó la Federación en 1982. No sabe leer ni escribir, pero es el traductor oficial del castellano al awapit. Cuando Florencio habla, Julián escucha con ojos pícaros y luego traduce. El awapit recorre suave y musicalmente los oídos de la gente awá.

A Florencio le gusta cazar y pescar, como le enseñaron sus mayores. Gusta de la carne de la guanta y el armadillo, el chiro (plátano) y la tilapia.

Es buenazo para un 'voley': se ganó 100 mil sucres en un partido durante un receso. "He sentido de que hay adelanto y ánimo: la organización es fundamental para la nacionalidad. Pensamos rescatar los orígenes de los abuelos, cómo hemos vivido y cómo hemos sido". Le preocupa la dolarización y por ello decidió capacitar intensamente a los awá en el uso del dólar, "para no ser engañados".

Su orgullo es que está al frente de "la única nacionalidad" que tiene una propuesta a largo plazo para proteger el ambiente. El pasa varios días del mes en Ibarra, en una oficina de la Federación, pero camina mucho por las comunidades tratando de resolver problemas. "Es un duro trabajo", se le comenta. "No importa, somos buenos caminantes".

durante más de un año lograron identificar 81 especies de árboles diferentes, con sus nombres científicos y vulgares. "Cuando no podíamos identificar un árbol, llamábamos a un matero (curandero) de la comunidad para que reconociera la especie".

Si el equipo forestal es el orgullo de la comunidad, también lo son los casi 50 bachilleres que se han formado en el Centro de Capacitación Awá, en El Baboso. Ellos son educadores y promotores en salud y en sistemas productivos. La propia Federación les contrata para dar clases en las escuelas de los centros, y los promotores viajan de casa en casa, en caminatas de cientos de kilómetros semanales para enseñar. Ellos han integrado el alfabeto awá, que se llama 'awapit', su educación es bilingüe y están en proceso de producir textos educativos en su lengua.

Uno de los promotores, Néstor Cantincuz, de 23 años, es ahora un experto en cosechar miel de la abeja wimal. Se trata de una abeja sin aguijón, cuya miel es muy cotizada. Un galón puede llegar a venderse en 450 000 sucres. "Conseguí un árbol con las abejas y me lo llevé a la casa -dice Nestor- después cuatro más. Estuve en un curso de un mes sobre las abejas y cuando regresé ya se habían ido". Tanta ingratitud no impedirá que él vuelva a cosechar la miel: desde hace rato él sabe que en las selvas del Chocó está la vida.

Y entonces... llegó la guerrilla

"En marzo llegó una guerrillera... me dijo que me llevaría. Pensé que no volvería vivo..., pero volví no más"

Adionisio Causaluzan vive en un puesto médico en la comunidad awá de La Guaña, provincia del Carchi, en el límite con Colombia. Hace un año él quiso irse a la guerrilla del ELN, que opera en la zona, para aprender "a caminar como guerrillero y luego el uso de armamento, para defender mi tierra". Pero no se fue porque no quería dejar sola a su anciana madre.

Los irregulares llegan de vez en cuando a su dispensario, "como aquella vez, en marzo, cuando llegó una guerrillera, caleña dijo, muy linda, toda uniformada con su ametralladora. Entonces me empezó a preguntar sobre las tropas del Ejército y todo lo demás. Después me dijo que me llevaría donde sus compañeros y yo pensé que no volvería vivo. Estaban 40 guerrilleros en una escuela, ya en el lado de Colombia. Pero volví no más".

Y se ríe. Ellos lo toman con naturalidad. Saben, sin em-

CONTINUA ►

CONTINUACION ←

bargo, que un nuevo peligro les acecha desde el otro lado: "Los coqueros desplazados del Putumayo se encuentran a las riberas del río Mataje. Los sembrados de coca traerán más de un problema de violencia a los awá", dice a HOY Raimundo Ortiz, coordinador del Cabildo Mayor Awá de Ricaurte, Colombia, quien llegó a la asamblea para estrechar relaciones con sus hermanos.

En Bolivia ven como ejemplo a los indígenas ecuatorianos

UNIV.-05-27-2000

GUARANDA, *(Lucila Donoso).*– "El movimiento indígena en el Ecuador ha logrado remover las estructuras estatales. Se nota que en el país los indígenas están muy unidos". Esa es la impresión que Jacinto Mendoza Callisaya, indígena boliviano, se llevó del Ecuador luego de conocer de cerca al movimiento indígena.

Mendoza es el apumallku (máximo dirigente) del Consejo Nacional de Ayllus del Collasuyo de Bolivia, una organización que agrupa a cien mil indígenas aymaras con la misma representatividad que la Conaie en Ecuador.

Junto con su compañero, Marco Tomás Guanaco, llegaron al país el 11 de abril para aprender de las experiencias del movimiento indígena ecuatoriano, para luego aplicarlas en Bolivia.

Con esta visita también se busca unir los lazos culturales entre los indígenas de los dos países. Esta especie de intercambio cultural surgió como una iniciativa del mismo movimiento boliviano, luego de observar los acontecimientos del 21 de enero en el Ecuador con respecto al movimiento indígena.

"Los indígenas bolivianos estamos orgullosos de que un indígena, siquiera por tres horas, fue presidente del Ecuador y hemos venido a aprender de su organización"

Jacinto Mendoza
(Indígena boliviano)

Orgullosos

La experiencia ecuatoriana enorgullece a los indígenas bolivianos. "Estamos orgullosos de que un indígena, siquiera por tres horas, fue presidente del Ecuador", afirma Mendoza.

Para ellos esa experiencia constituye un impulso para conformar, en un futuro cercano, una gran unidad indígena a nivel latinoamericano.

Este viaje lo realizaron con el apoyo de la organización no gubernamental, Oxfam American. Luego viajarán a Perú, Venezuela y Colombia. En estos intercambios participarán también los dirigentes de la Conaie durante los próximos meses.

Luego de recorrer gran parte de la sierra ecuatoriana, Mendoza cree que el movimiento en Bolivia está todavía en pañales; en cambio el ecuatoriano ha avanzado tanto, que podría denominárselo "el gestor del movimiento indígena en Latinoamérica".

En cambio en Bolivia, dice Mendoza, hemos hecho acciones separadas que solo le hacen cosquillas al Gobierno. Al observar el desarrollo del XV Congreso de la Ecuarunari, el dirigente reconoce que el movimiento en el Ecuador ya ha pasado la etapa organizativa que ellos todavía no logran superar y dedican toda su fuerza a los problemas políticos y económicos del país.

"En nuestro país hemos tenido un gran bajón con los problemas de tenencia de tierra que todavía no superamos. Pero necesitamos unirnos, fortalecernos como lo ha hecho la Conaie porque la situación en Bolivia está muy grave", afirma Mendoza.

En ese sentido, él reconoce que el movimiento en Bolivia no tiene una influencia política como la Conaie en el Ecuador. Y justamente eso es lo que vinieron a aprender. "Queremos hacer lo mismo que la Conaie para tener un movimiento con criterios muy claros para no solo gritar y gritar sino tener objetivos claros de mostrar. En Bolivia hemos andado sin oriente", dice Mendoza.

Sin embargo de esa desunión, Mendoza cree que no se han perdido los conocimientos ancestrales y la organización en ayllus, como una forma de mantener la identidad.

Reacciones **En 15 días se volverán a reunir los indígenas. Posiblemente hoy se congregue la UNE para analizar las medidas.**

La Conaie insiste en su consulta

Com_05_29_2000

La Conaie aún no define qué acciones adoptará frente a las medidas económicas y sociales que adoptó el Gobierno, el jueves pasado. Ayer, en Quito, se realizó una asamblea de esta organización indígena para comenzar con el estudio de los pasos a seguir.

Hasta el cierre de esta edición, el encuentro no concluía, pero antes de su instalación se dijo que habrá una nueva cita en 15 días y que se insistirá en la consulta popular, promocionada por la Conaie. Para ello impulsarán una campaña masiva de recolección de firmas.

En la asamblea de ayer participaron 60 delegaciones a nivel nacional. No estuvo presente Antonio Vargas, presidente de la Conaie, por lo cual en su representación, Blanca Chancoso, encargada del área internacional de esta organización, dirigió la cita.

Jorge Vinueza / EL COMERCIO

UNA ASAMBLEA EXTRAORDINARIA • Los 60 representantes a nivel nacional se reunieron a puerta cerrada en la sede de la Conaie. No estuvo Antonio Vargas.

La reunión, que tuvo el carácter de reservada, inició a las 11:00 con la intervención de Chancoso. También estuvieron presentes Salvador Quishpe, ex presidente de Ecuarunari y presidente del denominado Parlamento de los Pueblos de Pichincha; Eduardo Remache, actual presidente de la Ecuarunari y representante de la región Sierra; Santiago de la Cruz, presidente de la Conaice, por las organizaciones de la Costa; entre otros.

Chancoso, antes de pedir a la prensa presente que abandone la sala de reuniones, dijo que "hemos estado esperando y dándole tiempo al Gobierno. Las últimas medidas, como el alza de los pasajes al 100%, la firma de la Carta de Intención con el Fondo Monetario Internacional y las recientes medidas nos obligan a actuar". De allí que la dirigente no descartó una nueva movilización indígena, aunque aseguró que el diálogo con el Gobierno está abierto. "No hay una recompensa real de parte del Gobierno hacia los sectores más pobres".

La respuesta indígena en las últimas elecciones son el resultado del movimiento que se ha venido realizando en todos estos meses, desde enero hasta acá, sostuvo Chancoso.

El Consejo Nacional de la Unión Nacional de Educadores (UNE) posiblemente hoy se reunirá para decidir si acepta o no el alza salarial propuesta por el Gobierno. Aracely Moreno, presidenta del gremio de los maestros, dijo que esa decisión la tienen que adoptar los 22 representantes de todas las provincias, "porque la UNE es una organización democrática. Yo no puedo decidir por mi cuenta". Mientras tanto, los planteles fiscales del todo el país no se reabren

Los maestros piden la revalorización de sus salarios a 100 dólares mensuales, pero la propuesta del Gobierno que anunció el jueves máximo apunta a unos 80 dólares. El Magisterio, además, exige el archivo del proyecto de Ley de Educación que está en el Congreso y que, según los maestros, es privatizador. "Nosotros no nos oponemos a una reforma, solo exigimos que se revisen y se debatan con la sociedad civil todas las propuestas existentes, entre ellas la nuestra y la del Gobierno, y se llegue a un consenso para la reforma. Pues advertimos que una reforma impuesta, simplemente, no tendrá éxito".

Los transportistas también dieron al Gobierno un plazo de 90 días para decidir sobre un incremento de las tarifas. Ellos rechazaron el incremento de los precios de los combustibles. Los transportistas urbanos de Guayaquil descartaron una paralización de sus actividades, dijo el dirigente Ricardo Onofre.

El Frente Popular, a través de Luis Villacís, en cambio, insistió que el próximo sábado se reunirán para fijar una fecha para realizar una huelga nacional. Desde hoy, la Federación de Estudiantes y la UNE protagonizarán marchas en varias ciudades del país en contra de las medidas.

Con el mismo fin, el miércoles se realizará una marcha nacional de las universidades. El jueves también habrá otra jornada de protesta.

Tel-05-27-2000

Quishpe: Medidas afectan economía popular

Salvador Quishpe, dirigente indígena y vocero del Parlamento de los Pueblos de Pichincha, señaló ayer que las medidas económicas adoptadas por el presidente de la República, Dr. Gustavo Noboa Bejarano, afectan gravemente la escuálida economía de los ecuatorianos.

La elevación de los combustibles siempre trae como consecuencia la elevación en el transporte, los víveres de primera necesidad y dispara la inflación a niveles insoportables para la población, explicó Quishpe.

Indicó que permanece constante la incertidumbre, por cuanto ya se tiene conocimiento de que en un futuro inmediato se incrementará el gas y, nuevamente, los combustibles.

Informó que para hoy está previsto que el Parlamento de los Pueblos de Pichincha se reinstale, donde es un hecho que se analicen las medidas económicas y haya un pronunciamiento oficial; mientras que el 3 de junio próximo se reunirá el Parlamento de los Pueblos del Ecuador con el fin de analizar la política económica y social del régimen.

Extraoficialmente se conoció que la Confederación de Nacionalidades Indígenas del Ecuador (CONAIE) mantendría una reunión este domingo, con el propósito de definir su posición frente a las nuevas medidas económicas adoptadas por Noboa .

Al evento asistirían delegados de todas las provincias para hacer escuchar su criterio sobre la elevación de los combustibles, el incremento salarial, los bonos y sobre cuál sería el futuro del gas de uso doméstico, las tarifas eléctricas y telefónicas.

Medidas impulsarían desempleo

Varios sectores sociales se mostraron preocupados por las medidas adoptadas por el Gobierno, debida que éstas no dicen nada de la reactivación del aparato productivo, factor importante para la generación de empleo; por el contrario, los incrementos salariales crearían el riesgo de despidos masivos en las empresas.

El Ing. Raúl Mendizábal, ex presidente de la Federación Nacional de Cámaras, manifestó ayer que las medidas adoptadas "no dejan nuevamente de causar preocupación.

"Hemos aceptado siempre el incremento de los salarios, creo que el pueblo lo necesita; sin embargo, no vemos todavía ningún tipo de reacción por parte del Gobierno para implementar la reactivación de la producción", afirmó.

Mendizábal indicó que solamente el incremento de precios va a significar una estampida adicional en relación a la inflación, de tal manera que esperaríamos que el Gobierno implemente medidas de control inflacionario y de la especulación que se tiene actualmente".

Según Mendizábal, se deberán analizar propuestas ya presentadas por algunos sectores, las que tienen como propósito controlar la especulación y encontrar la posibilidad de que los productos lleguen a niveles competitivos en la población.

Quito-Redacción-El Telégrafo

Chancoso critica a Pinto

UNIV-05-29-2000

QUITO.– "El vicepresidente Pedro Pinto cree que los miembros del actual Gobierno son los nuevos patrones del país", expresó ayer la vicepresidenta encargada de la Conaie, Blanca Chancoso, al responder las críticas del Segundo Mandatario, quien calificó de "terca y necia" a la dirigencia indígena de esta ciudad.

Alrededor de 60 dirigentes provinciales y regionales efectuaron una asamblea extraordinaria con el fin de analizar las últimas medidas económicas, la dolarización, la Carta de Intención firmada con el FMI y los resultados en las últimas elecciones, pues los indígenas se adjudican 25 alcaldías (32 en alianzas) y 5 prefecturas.

No se sorprende

En ese marco, Chancoso, quien dirigió la reunión en ausencia del titular Antonio Vargas que se hallaba en otra provincia, dijo no estar sorprendida por las declaraciones de Pinto a EL UNIVERSO.

Pinto diferenció según el nivel de diálogo a los dirigentes indígenas que se hallan en Quito de los que se encuentran en provincias.

A los primeros tildó de "groseros" por querer imponer sus posiciones, mientras manifestó sentirse a gusto con los indígenas del resto del país, con quienes ha mantenido diálogos cordiales.

CONTINUA ►

CONTINUACION ►

Rechazan versión

Ante esto, la dirigente replicó que Pinto "minimiza a los indígenas y demás sectores sociales", sin recordar que el 21 de enero la mayoría de ciudadanos apoyó a esas organizaciones que impulsaron la caída de Jamil Mahuad.

Frente a la afirmación del Vicepresidente de que detrás de esos sectores estaría la extrema izquierda, Chancoso hizo notar que connotados personajes de la derecha, como Joyce de Ginatta o Joaquín Zevallos, ahora se oponen a la dolarización, pero esa tesis fue manejada por la Conaie desde el primer momento.

Vaticina caída

En esa línea vaticinó que el actual Gobierno "caerá" sin necesidad de que actúen las organizaciones sociales.

Agregó que no será "necesario que se produzca el estallido social que tanto teme el Vicepresidente", pues no solo la dolarización, sino las medidas económicas y el "continuar atado a un estrecho círculo de poder" harán salir a los actuales gobernantes.

Van por la consulta

Así las cosas, una primera resolución de la Conaie será retomar con fuerza la recolección de firmas para la consulta popular que plantea la disolución de las funciones Judicial y Legislativa, y un nuevo modelo de Gobierno, entre otros temas, dijo Chancoso. "Esta consulta no la detiene nadie", sentenció.

Amnistía subirá la temperatura política

QUITO.– La temperatura política subirá esta semana en el Congreso Nacional. El tema de la amnistía para los civiles y militares que participaron en la asonada golpista del 21 de enero será el dolor de cabeza de los diputados.

El titular de la Legislatura, Juan José Pons, aseguró que este tema no pasará del miércoles o jueves, existan o no los votos. Y justificó la postergación del tratamiento por un pedido de los roldosistas y de los socialcristianos para tener mayor tiempo a fin de realizar las consultas y análisis jurídico y político.

Pero entre los otros bloques ya existe una fórmula de entendimiento que apunta a una amnistía general sin sanciones disciplinarias, pues este correctivo correrá a cargo de las Fuerzas Armadas una vez que se incorporen a las filas los coroneles implicados en el golpe.

Existen 70 votos

Para esta fórmula de amnistía existen ya 70 votos: la Izquierda Democrática con 18 legisladores; Pachakutik con 6; Democracia Popular con 36 (incluye independientes); Partido Socialista con 1; Frente Radical Alfarista con 5; Nuevo País con 1 y Partido Conservador con 3.

Quien definirá los términos de la amnistía será el PRE, pues es necesario completar 82 votos para su aprobación.

Mientras, los socialcristianos mantienen firme su posición de una amnistía selectiva, es decir, quedarían exentos de este recurso tres actores de la asonada: el ex general Carlos Mendoza, el dirigente indígena Antonio Vargas y el ex presidente de la Corte Suprema Carlos Solórzano.

La fórmula alternativa de los socialcristianos consiste en que el Gobierno retire su pedido de amnistía para planear directamente un indulto y aclaran que existen los argumentos jurídicos para aplicarlo, sin necesidad de una sanción en firme dada por los tribunales de justicia.

El Parlamento del Pueblo alista paro

QUITO.– El próximo 3 de junio se reunirán en esta ciudad el Parlamento Nacional de los Pueblos del Ecuador, la Coordinadora de Movimientos Sociales, la Conaie y las organizaciones que integran el Frente Patriótico, a fin de establecer, en conjunto, la fecha del "paro nacional del pueblo" en rechazo a las medidas económicas adoptadas por el Gobierno.

El anuncio lo hicieron el presidente del Parlamento de los Pueblos de Pichincha, Salvador Quishpe y, Luis Villacís del Frente Popular (filial del Frente Patriótico).

El miércoles habrá una marcha de los estudiantes universitarios y secundarios del país, para exigir re-

CONTINUA ►

CONTINUACION ►

formas a la recientemente aprobada Ley de Educación Superior, la cual, a decir de estas agrupaciones, despojaría de la autonomía a las universidades y las escuelas politécnicas.

Quishpe y Villacís coincidieron en señalar que el alza de los precios de los combustibles (75%) tendrá efectos inflacionarios y calificaron de "maniobra" el congelamiento del precio del gas, a cambio de la subida de las tarifas eléctricas.

La presidenta de la UNE, Aracelly Moreno, indicó que el paro de los maestros continúa y que el martes se reunirá el consejo ejecutivo nacional de esa organización para radicalizar la medida.

Roberto Ramia Enríquez*

El movimiento indio

Com-05-30-2000

Los zapatistas son indios hablando de indios; la Conaie son indios hablando de problemas nacionales! Esta la sentencia de un miembro de la misión del FMI en su reciente visita al Ecuador. Al ser requerido el funcionario continuó comentando la percepción en Washington del movimiento: ¡El Ecuador es un país racista; es un país de mestizos gobernado por blancos... Ya era hora de que se dé un cambio en serio! Pero el cambio no se dio. El 21 de enero fue el final de un capítulo desesperado, desordenado, equivocado.

Las coincidencias han sido ampliamente comentadas: Un Gobierno errático, moralmente cuestionado, con un estilo de superioridad que resultaba ofensivo. Además, hambre, desempleo, desesperanza, segregación, olvido, negligencia colectiva. Este era el Ecuador de enero, pero ha sido también el de antes y después. El Movimiento Indio fue la voz de la frustración histórica que líderes e intelectuales no han sabido rescatar del Ecuador humillado, contra el oportunismo político, la corrupción, el desprecio por el prójimo. Y el Movimiento Indio, el mismo que hizo sufrir al Congreso, a los generales, a los partidos políticos que habían fracasado insistentemente en su intento de conducir el país, irónicamente es el mismo que puso al nuevo Presidente, que facilitó la reciente elección del nuevo Alcalde de Quito, que consolidó en sus curules a los mismos que en esos días de enero enviaron emisarios furtivos a transar por treinta monedas la dignidad de los Vargas, los Piedra, los Ulcuango, los Quishpe. En esta historia, con los errores que quieran, hay quienes tienen la frente en alto y miran a sus hijos -descalzos, sucios, desgreñados- a los ojos y el alma, a través de lágrimas silenciosas, diciéndoles desde adentro que esta vez no pudo ser, mientras otros graban en una lápida de mármol la evidencia de su intrascendencia y la traición.

Los coroneles, que en realidad fueron capitanes, son lo mismo: pueblo mal pagado, segregados, espectadores de otros niveles de corrupción, manipulados a veces como herramientas de represión. El Ecuador es un país sin justicia, sin derecho a voz pero con obligación de voto. Y pensar que todos estuvimos de acuerdo. Pensar que en el Círculo Militar un cónclave de periodistas pidió, casi rogó, a los militares que tomaran el poder, que echaran a los políticos.

Los indios no manejaron dinero. Esta revuelta se hizo con buena voluntad. Los indios no tuvieron ninguna ayuda estructurada de empresarios, y no la tuvieron porque no supieron pedirla. Los indios no son la Coordinadora de Movimientos Sociales, y nunca supieron que sus aliados de ocasión tenían el gallo tapado de Solórzano preparado para el 21. Los indios no tuvieron plan económico, sino necesidades. Pero la CMS también tiene pensadores honestos, soñadores auténticos que fueron utilizados, como lo fuimos otros. La Coordinadora, sin embargo, debe replantear su posición hacia conceptos históricos actualizados, centrándose en el bien común, y dejando prácticas de una izquierda pasada de moda. El Movimiento Indio, que así quieren llamarse, no es tan consistente. Vargas y Piedra representan la facción pacífica, analítica, meditadora. Otros quieren acciones rápidas; ya están cansados. Vargas no ha querido conversar con el Presidente que nombró Telmo Sandoval el 22 de enero, y está equivocado. Si Vargas no cree en las armas tiene que creer en el diálogo. Los indios necesitan objetivos claros, y deben trabajar propuestas positivas y creativas.

CONTINUA ►

CONTINUACION ►

Diputados, procedan a la amnistía si quieren continuar con sus privilegios. León, por esta vez, zanje sus diferencias personales a otro nivel, por el bien del país. Presidente, siga haciéndonos pensar que sí podemos, y no caiga en la influencia de los grupos de poder; los indios quieren apoyarle, para ayudarse ellos. A usted le corresponderá escribir una de las mejores páginas de nuestra historia. Montalvo dijo que si quisiera hacer llorar al mundo escribiría un libro titulado: "El Indio".

*** Experto en Turismo y asuntos sociales**

"No queremos vivir de tumbo en tumbo"

Exp-05-30-2000

Antonio Vargas cree que la política social y económica del actual Gobierno deja mucho que desear.

La califica, incluso, de similar a la que llevó el ex mandatario, Jamil Mahuad, solo que "con otras caras".

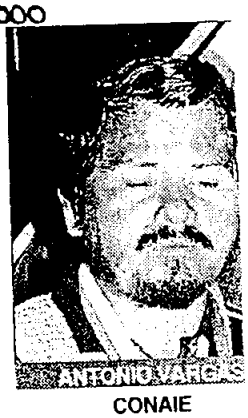

CONAIE

El presidente de la Conaie sostiene que los actuales gobernantes "están caotizando al país porque lo lleva directo al despeñadero".

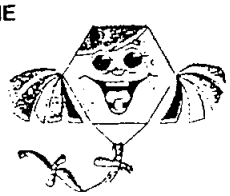

¿Por culpa de quién?, del dólar, responde.

"Estamos preparando un gran frente social con el apoyo de otras organizaciones clasistas que pretende luchar contra las acciones del presidente Noboa".

"Que se entienda: no queremos vivir de tumbo en tumbo, pero sí con dignidad, con un sueldo justo y en sucres".

Vargas criticó las expresiones del vicepresidente de la República, Pedro Pinto, quien dijo que la dirigencia de la Conaie es "necia porque quiere que se acepte su posición.

"El vicepresidente debe agradecer que por los indios está donde está y, por ello, debe mantenerse callado", sostiene Vargas.

"Nosotros no vamos a contestar, es preferible esperar pacientemente una disculpa", sostiene Vargas.

A criterio del dirigente indígena el régimen tiene que rectificar.

"Es necesario que se dé marcha atrás al proceso de dolarización, los ecuatorianos estamos cansados de tanta improvisación", (DHG)

Indígenas enojados con Pedro Pinto

UNIV-05-30-2000

Una semana difícil le espera a partir de hoy al Gobierno Nacional, tras el paquete de medidas económicas que dictó el jueves y de las declaraciones del vicepresidente Pedro Pinto, quien acusó a la extrema izquierda de estar detrás de los movimientos sociales y a los indígenas de ser testarudos y groseros que quieren imponer sus decisiones.

La vicepresidenta de la Conaie, Blanca Chancoso dijo que Pinto ha creído "que los miembros del actual Gobierno son los nuevos patrones del país".

Simultáneamente, se anunció la continuación del paro de la UNE y para el miércoles una marcha nacional de estudiantes; al tiempo que los principales dirigentes de la Conaie y del Frente Popular anunciaron que el sábado 3 de junio se reunirán en Quito el Parlamento Nacional de los Pueblos del Ecuador, la Coordinadora de Movimientos Sociales, la Conaie y las organizaciones que integran el Frente Patriótico, a fin de establecer, en conjunto, la fecha del "paro nacional del pueblo" en rechazo a las medidas económicas impuestas por el FMI, según dijeron.

Noboa creó el fondo para los indígenas

Com-05-31-2000

La creación del Fondo de Desarrollo de los Pueblos Indígenas del Ecuador (Fodepi) es un hecho. Ayer, el presidente Noboa firmó el Decreto 436, mediante el cual crea este organismo, que está adscrito a la Presidencia de la República, pero que tiene autonomía administrativa, financiera y operativa.

Esta era una de las aspiraciones de la Confederación de Nacionalidades Indígenas del Ecuador (Conaie) desde el gobierno de Jamil Mahuad, que no pudo concretarse. En un primer momento, el ex Mandatario ofreció entregar 10 millones de dólares para capitalizarlo. Sin embargo, los indígenas pedían 30 millones de dólares. Las negociaciones no concluyeron, porque los diálogos entre ambas partes se rompieron en noviembre pasado. Con el actual Jefe de Estado, el tema fue planteado en las mesas de conversación, pero no se llegó a ningún entendimiento.

La misión del Fodepi será coordinar sus acciones y política con el Consejo de Desarrollo de las Nacionalidades y Pueblos del Ecuador (Codenpe). Además, promover el desarrollo de los sistemas financieros, capacidad técnica, empresarial y financiera de los pueblos indígenas; fortalecer el desarrollo de las entidades socio económicas y culturales representativas de los indígenas; propender el mejoramiento de la calidad de vida de los indígenas; entre otros.

Este Fondo se conformará con la aportación estatal, que constará en el presupuesto del Estado (no se establece el monto de asignación); con los recursos provenientes de organismos internacionales de desarrollo y crédito obtenidos por el Fodepi o a través del Gobierno; y, con recursos obtenidos por autogestión, donaciones, herencias y legados.

En el decreto también se establece que en los próximos 30 días, el Ministerio de Economía transferirá 500 000 dólares para el diagnóstico y diseño de las estrategias del Fodepi. Este dinero será considerado como la contrapartida nacional para la ejecución del proyecto de Desarrollo de las Nacionalidades y Pueblos Indígenas del Ecuador, impulsado por el BID.

El directorio del Fodepi estará integrado por un delegado del Presidente de la República, quien lo presidirá, el presidente de la Corporación Financiera Nacional o su delegado, el Ministro de Economía o su delegado, el presidente de la Conaie o su delegado y el secretario ejecutivo del Codenpe.

Exp-05-27-2000

HOMENAJE AL PINTOR PIAGUAJE

El presidente de la Casa de la Cultura Ecuatoriana "Banjamín Carrion", doctor Stalin Alvear entregó una presea de reconocimiento, a nombre de las instuciones artísticas y de los creadores plásticos del país, al pintor indígenaRamón Piaguaje, por haber triunfado en el Concurso Mundial de Pintura, que se llevó a cabo en Inglaterra, en el presente año. El pintor premiado pertenece a la comunidad shuar de la Amazonía ecuatoriana.

JUNIO

Preparan 'gran' huelga nacional

Un paro general se realizaría antes del 15 de junio. Dirigentes advierten catástrofe social por la elevación de precios y tarifas.

LH.06.1.2000

LA CONAIE, Ecuarunari, FUT, UNE, Seguro Social Campesino, Frente Patriótico, Sindicato Nacional de Trabajadores de la Salud y otras organizaciones nacionales, preparan una gran jornada de protesta en contra del gobierno, por las medidas adoptadas la semana pasada y la presente.

No se ha definido si será un levantantamiento popular o una huelga nacional, "pues serán las bases" las que decidan las características y la fecha. Pero se estima que el evento se realizará antes del 15 de junio.

En una rueda de prensa conjunta, Estuardo Remache, presidente de Ecuarunari, brazo principal de la CONAIE, asumió la responsabilidad de aglutinar en una gran fuerza a todas las organizaciones indígenas, campesinas, gremiales, profesionales y en definitiva sociales, para cumplir con uno de los objetivos del XV Congreso de la Ecuarunari: "luchar juntos sin ninguna distinción, contra toda agresión al pueblo por parte del neoliberalismo".

"La meta de esta unidad es atacar a la corrupción, al modelo de miseria y hambre que se está institucionalizando en el país", agregó.

Propuso además una consulta nacional popular para trazar los objetivos de un nuevo Ecuador y fustigó al Gobierno por no haber conseguido frenar la inflación ni mejorar la vida de los ecuatorianos.

DUTÁN: NO QUEREMOS CARIDAD

De su lado, Fausto Dután, presidente de la Cedoc-Cut, manifestó que el pueblo quiere trabajo, no desea caridad, a través de los bonos estatales para los pobres. "Las medidas compensatorias son apenas migajas; necesitamos fuentes de trabajo", subrayó.

Así las cosas, "se viene una catástrofe social como consecuencia de la escalada de elevaciones de precios y tarifas de los servicios públicos", vaticinó el dirigente.

"El mahuadismo continúa, porque este gobierno se ha opuesto al modelo de políticas sociales y continúa gobernando para un determinado grupo económico", sostuvo.

"¿Qué va a pasar con los subempleados y desempleados?", se interrogó Dután, tras señalar que los ingresos por concepto de deuda externa siempre han beneficiado a los grandes empresarios, mientras los pobres siguen relegados.

De igual forma, indicó que al pueblo se le quiere engañar supuestamente con un incremento salarial a 117 dólares, cuando la canasta básica ya se situó en 300 dólares. Igualmente criticó al régimen y a los empresarios por cuanto no hubo tal congelamiento de precios de 120 productos, como se anunció, porque previamente ya fueron elevados.

Vargas: Amnistía no es dádiva de los políticos

Tel.06.2.2000

El presidente de la Confederación de Nacionalidades Indígenas del Ecuador (CONAIE), Antonio Vargas Huatatoca, consideró que el hecho de que el Congreso Nacional haya aprobado la amnistía general para los protagonistas de la asonada del pasado 21 de enero, no significa que las organizaciones sociales hayan desistido en su propósito de di-

CONTINUA ►

CONTINUACION ►

solver democráticamente a este poder del Estado.

Vargas aseguró que estará pendiente de que los altos mandos militares no apliquen sanciones disciplinarias a los militares amnistiados.

Una vez que el Congreso con el respaldo de una amplia mayoría aprobó la amnistía para los militares, ¿significa que cambiarán las relaciones con el poder del Estado?

Nosotros continuamos con nuestro proceso de recolección de firmas con la finalidad de que se convoque a una consulta popular para que el pueblo decida sobre seis temas, entre ellos la disolución del Congreso Nacional, el cambio de modelo económico y poner fin al proceso de dolarización. Hemos perdido nuestra identidad al adoptar al dólar como moneda.

Pero el Congreso ha dado muestras de apertura al aprobar la amnistía. ¿Éste sería el camino para la reconciliación nacional?

El Congreso aprobó la amnistía porque ésa es la voluntad popular, más del 97 por ciento de los ecuatorianos está a favor de los patriotas del 21 de enero.

¿Qué viene después de la amnistía general para los civiles y militares?

Las organizaciones sociales, indígenas y todo el pueblo estaremos atentos para que los mandos militares no apliquen sanciones disciplinarias a todos los miembros de la Fuerza Pública. Ellos no han cometido ninguna falta grave el pasado 21 de enero, porque respondieron atendiendo el clamor popular.

¿Pero algunos sectores consideran que con la amnistía se ha sentado un pésimo precedente que podría quedar abierto el camino para otras insurrecciones?

La amnistía no es dádiva de los políticos y sus pretensiones, sino del anhelo de cambio de estructuras. Rechazamos las actitudes de los socialcristianos y de la cúpula militar, que olvidándose de sus deseos de sacar al Dr. Jamil Mahuad Witt, ahora inconstitucionalmente buscan sanciones para los militares.

¿Pero la amnistía es perdón y olvido?

La amnistía en ningún momento debe significar el olvido de las causas que determinaron la insurrección de enero. Los causantes de la crisis no pueden quedar en la impunidad. Ellos tienen que recibir los castigos para que no puedan seguir obteniendo beneficios de los fondos públicos.

Después de que se aprobó la amnistía, ¿se habrirá un espacio de diálogo con los poderes políticos, con el Ejecutivo?

Las nacionalidades indígenas rechazamos las medidas económicas y el proceso de dolarización que se aplica en la actualidad, lo único que se ha logrado es fijar la cotización de la moneda, pero a cambio provocar altos niveles de inflación, agudizamiento de la pobreza. En esas condiciones no podemos dialogar, porque no ceden en nada. El Fondo Indígena creado por el Gobierno es sin los indígenas, sólo es un Decreto Ejecutivo y un desatino más del presidente de la República, Dr. Gustavo Noboa Bejarano, que ni siquiera tomó en cuenta las propuestas de la CONAIE.

Quito-Redacción • El Telégrafo

Hoy, Parlamento Popular

UNIV. 06-3-2000

CUENCA, (*Ricardo Tello*).– Un solo cambio se ha registrado para la reinstalación del Parlamento de los Pueblos Indígenas, convocado por la Confederación de Nacionalidades Indígenas del Ecuador, Conaie. En lugar del Salón de la Ciudad se utilizará el coliseo del colegio experimental Benigno Malo.

"Este cambio se hizo porque los sectores sociales cumplirán un homenaje a Alberto Luna Tobar en el Salón de la Ciudad", dijo Robertina Vele, presidenta de la Conaie en el Azuay, quien además anunció que el Parlamento no será presidido por Luna Tobar tal como se había previsto.

Sin embargo, Luna Tobar dijo que no ha sido consultado sobre la instalación del Parlamento, e informó que el homenaje previsto por los sectores sociales fue postergado. "Oficialmente no he conocido de la reunión de la Conaie", se limitó a decir.

El Parlamento se instalará a las 08h30 en el coliseo del Benigno Malo, y será una sola jornada hasta tomar las resoluciones finales: "No se descarta un nuevo levantamiento indígena en todo el país", advirtió Robertina Vele.

Se espera que hoy asistan al Parlamento, al menos, 400 delegados de todo el país.

Seguro campesino y la Feine

UNIV. 06-3-2000

QUITO.– Los indígenas evangélicos iniciarán acciones de protesta el próximo lunes 5 de junio, en rechazo a las medidas económicas que consideran como imposiciones del Fondo Monetario Internacional, según anunció Marco Murillo, presidente de la Federación

CONTINUA ►

CONTINUACION

Ecuatoriana de Indígenas Evangélicos (Feine).

También la Federación Única Nacional de Afiliados al Seguro Social Campesino (Feunassc) convocó a un paro nacional del seguro social campesino entre el 7 y 8 de junio en contra de la privatización del Seguro Social.

Los campesinos rechazarán la intención del Congreso de aprobar una ley de privatización de la seguridad social, así como el paquete de medidas económicas definido por el gobierno.

El presidente de la Feunassc, Antonio Perea, indicó que con el paro de los campesinos se apoyará la lucha del sector público y maestros. "Estas acciones no serán las últimas, pues se realizarán hasta que el gobierno entienda que el país tiene soberanía y se la debe respetar", dijo Perea.

La Feine insistirá además, en el pedido de destitución del secretario ejecutivo del Consejo de Desarrollo de las Nacionalidades y Pueblos del Ecuador (Codenpe), Luis Maldonado.

Buscó el apoyo indígena para proclamarse presidente interino

Antonio Vargas rompe el silencio y acusa a Pons

Exp. 06-2-2000

El presidente de la Confederación de Nacionalidades Indígenas del Ecuador (Conaie), Antonio Vargas, rompió el silencio y ratificó que el titular del Congreso, Juan José Pons, buscó el apoyo indígena para proclamarse presidente interino del Ecuador.

Vargas, que en todo este tiempo estuvo en Pastaza afectado en su salud, ratificó las afirmaciones hechas por el asesor de la Conaie, Edwin Piedra, sobre las supuestas pretensiones de Pons.

"Edwin Piedra es un amigo que ha trabajado con la Conaie, y con todos los sectores sociales, y sabe solo el 10% de lo que pasó el 21 de enero", dijo.

Habló de las gestiones de Pons, queriendo inducir a los sectores sociales e indígenas a que "hagamos como en la época de Abdalá Bucaram, les entreguemos la carpeta y ellos resuelvan. Ahí quiso ser presidente".

Pero "ahora, cuando hablamos las verdades, nos quieren aplicar la justicia, nos tachan de mentirosos y nos mandan a la cárcel".

Insistió en que "en la conciencia de Pons está que quería ser presidente interino del Ecuador y atrás de eso hay también muchos partidos políticos que estaban impulsando y ustedes (los periodistas) saben cuáles son esos partidos y el mismo vicepresidente Gustavo Noboa, que exigían la salida de Jamil Mahuad".

ARCHIVO

Antonio Vargas ratifica las declaraciones de Edwin Piedra.

Según el presidente de la Conaie, el 21 de enero, Pons y sus asesores quisieron hablar con él (Vargas), a lo cual se negó porque "ya sabía a donde me querían llevar".

Esta vez "dijimos: el pueblo se va a levantar y conformar un gobierno de acción popular civil, militar y religioso, no queríamos la sucesión ni entregar el poder al alto mando militar, y eso lo sabían ellos y los políticos". (TH)

Los movimientos sociales discuten levantamientos

AGENDA DE PARALIZACIONES

- ✓ El parlamento de los pueblos del Ecuador se reúne hoy en Cuenca
- ✓ El 5 de junio los indígenas evangélicos iniciarán paralizaciones en todo el país.
- ✓ El lunes los dirigentes de la UNE se reúnen en el Congreso para dar a conocer una nueva propuesta del Gobierno.
- ✓ Los servidores públicos realizarán nuevas asambleas permanentes desde el 5 de junio.
- ✓ El 8 de junio la Federación nacional de organizaciones campesinas y negras, Fenocin inicia el cierre de carreteras.
- ✓ El 12 y 13 de junio la Confederación de Nacionalidades Indígenas se reúne en Riobamba para definir medidas de hecho. (BAV)

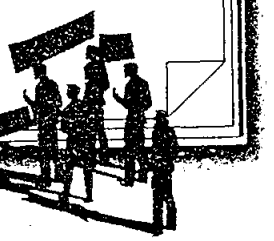

HOY. 06. 3. 2000

La UNE analiza propuesta de incremento salarial. La Feine y Fenocin cerrarán las vías el lunes

Mientras la Unión Nacional de Educadores y el Gobierno Nacional buscan una salida al paro de actividades que lleva ya 21 días, los movimientos sociales, indígenas, servidores públicos y trabajadores se reunirán hoy en Cuenca para resolver la fecha de un nuevo levantamiento indígena y popular.

Los dirigentes de cada sector tienen previsto analizar la situación del país y especialmente las medidas económicas que aplica el Gobierno desde la semana pasada.

El 'parlamento de los pueblos' reúne a representantes de sectores sociales, de derechos humanos, de organizaciones de mujeres y de diferentes agrupaciones que están en contra de la política gubernamental. La última vez que se reunió este 'parlamento', fue días antes de la caída del ex presidente Jamil Mahuad.

La UNE y la Conaie también participarán en el encuentro de Cuenca, aunque los maestros ya tienen en sus manos una nueva propuesta de incremento salarial que les hizo el Gobierno ayer a través de una comisión mediadora integrada por los diputados Sixto Durán Ballén, Iván Rodríguez, Eduardo Pacheco y Germán Mancheno. La propuesta será presentada el lunes en el Congreso, antes de que las bases de la organización decidan el levantamiento o no de la medida.

La Conaie, por su parte, tendrá una nueva cita el 12 y 13 de junio en Chimbora-

CONTINUA ►

CONTINUACION ►

zo. Allí, dijo Antonio Vargas, se definirán acciones de protesta.

Los dirigentes de la Federación de indígenas evangélicos y de organizaciones campesinas (Feine y Fenocin), en cambio, preparan el cierre de carreteras para el lunes y jueves de la próxima semana.

Pero las manifestaciones no se acallaron. Ayer se organizó por parte de varios sectores una protesta sui géneris en los alrededores del Congreso Nacional, en la que se desplegaron varios actos artísticos y populares.

Entre los dirigentes de la UNE existe expectativas por los avances que pueda producir la mediación del 'parlamento' para lograr una aproximación entre las propuestas del magisterio y la posición del Gobierno. (BAV)

Un calificativo para el pueblo saraguro

¡Progreso!

UNIV. 06. 4. 2000

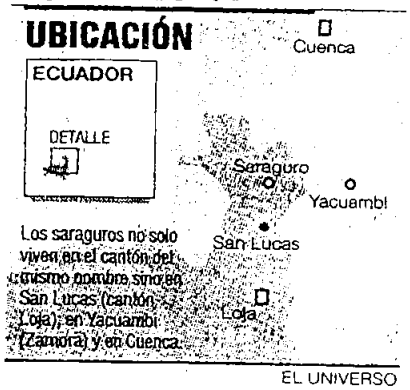

EL UNIVERSO

JOSÉ OLMOS
Redactor

SARAGURO, Loja.— En su vestimenta, las mujeres lucen adornos cuyo costo supera los cinco millones de sucres; la indumentaria de los varones es de buena calidad.

Su trato y diálogo, con un castellano fluido es culto; la mayoría conoce temas de cultura general. En sus hogares cuentan con electrodomésticos y otras comodidades.

Estas y otras particularidades hacen que los saraguros vivan "un poco mejor" que los miembros de otras parcialidades.

"Nosotros no somos los borregos de antes; hemos salido adelante con nuestro propio sacrificio. Los gobiernos dan poco, por eso peleamos contra ellos a veces", afirma Angelita Chalán, residente en la comuna Oñacapac.

La diferencia con otras comunidades indígenas se evidencia incluso en las jornadas de protesta. "En los levantamientos hay más indígenas de Chimborazo y otras provincias porque tienen más necesidades; acá piensan dos veces para salir", dice Manuel Sarango, presidente de la Federación Interprovincial de Indígenas Saraguros (FIIS).

Sin duda, uno de los factores que ha incidido en el desarrollo individual y colectivo de esta parcialidad es la educación, que hoy en día es bilingüe (quichua-español), con unos 200 profesores indígenas.

"La mayor parte de la juventud tiene por lo menos educación media; además hay un buen número de saraguros que son profesores, abogados, médicos y profesionales en

DETALLES

- Los saraguros son aproximadamente 30.000.
- Los hombres visten pantalón corto, poncho y sombrero negros, costumbre traída por los incas desde el Sur de Bolivia para las guerras entre Atahualpa y Huáscar.
- Las mujeres, además de anaco y reboso negro, lucen un topo de plata (especie de agujón que se impregna en el reboso), aretes y collares.
- El topo vale unos dos millones de sucres; los aretes, un millón y los collares, de dos a cinco millones.

CONTINUA ►

otras ramas", afirma Fanny Tene, de 26 años, una licenciada en Ciencias de la Comunicación que labora para el proyecto de desarrollo Saraguro-Yacuambi.

El proceso se inició en 1970 cuando la Misión Andina fomentó la formación de maestros bilingües. Luego los Padres Esculapios instauraron el colegio Salina Vivar.

El proyecto Saraguro-Yacuambi se constituye como el pilar del desarrollo de este grupo humano. Con apoyo del Fondo Internacional de Desarrollo Agrario (FIDA), de Holanda, ejecutan actualmente varios proyectos agrícolas y de obras comunitarias.

La FIIS maneja un restaurante, atendido por mujeres indígenas, y un centro de exposición artesanal. El mejoramiento de caminos vecinales es un objetivo inmediato.

Lo que podría ser su frustración es la poca participación de saraguros en la política local. Hasta ahora el municipio ha estado manejado por mestizos; recién en las últimas elecciones terciaron como candidatos y lograron tres de las cuatro concejalías.

No sucede así con quienes radican Yacuambi (Zamora Chinchipe), donde el alcalde Manuel González es saraguro.

LAS COSTUMBRES

Lo que conservan

Una profunda fe católica y su vestimenta es lo que se conserva como tradición, por parte de los indígenas saraguros.

Las muñidoras (mujeres indígenas que tejen adornos florales), presentan un cuadro característico los domingos por la mañana, en la parte externa de la iglesia local.

"Es un agradecimiento porque el Señor nos da flores y frutos", menciona Rosa Chalán, quien cada semana sale a pie a las 04h00 desde la comunidad Ñamarín, para elaborar los adornos florales.

Junto a ella laboran unas 30 mujeres. Todas ellas apoyan a los priostes, que durante todo el año deben adornar la iglesia en homenaje a San Pedro, el Santísimo y la Dolorosa. Cuando llega el día de la fiesta, hay la misa y la celebración dura al menos tres días en la casa del prioste con chicha, trago y comida.

"Si no se cumple, Diosito castiga", dice Manuel Minga, quien este año es prioste del Santísimo. Reconoce que miembros de otras religiones intentan dividirles.

La vestimenta de los saraguros es muy costosa, y la adquieren especialmente al vender sus animales.

■ Las indígenas de Saraguro tejen con gran maestría.

Lo que van perdiendo

La aculturización (pérdida de su identidad cultural) y la migración, son los problemas que más preocupan a los saraguros.

El presidente de la Federación Interprovincial de Indígenas Saraguros, Manuel Sarango, considera que hay cientos de nativos que al salir de sus comunidades van perdiendo su idioma, su música y en algunos casos su vestimenta y hasta se cortan el cabello, que tradicionalmente lo tienen largo.

Respecto al idioma, solo en cuatro comunidades hablan quichua, el resto se comunica con un castellano bien pronunciado. Para evitar que dejen de hablar en quichua, ponen más énfasis en la educación bilingüe (quichua-español).

La FIIP está promoviendo el rescate de la cultura de los saraguros con un aporte de 100 mil dólares de fundaciones internacionales.

En cuanto a la emigración, no solo se lamenta por el éxodo a otras ciudades del país sino a Europa y Estados Unidos. "Incluso están saliendo los profesionales indígenas; algunos de ellos son explotados sin control en otros países", dice Sarango.

'Parlamento' convoca a consulta

HOY 06-4-2000

Antonio Vargas dice que el 12 y 13 de junio se decidirá si hay un nuevo levantamiento indígena

CUENCA.- Con dos horas de retraso se instaló ayer en esta ciudad el 'Parlamento de los Pueblos del Ecuador' que analizó en forma general la situación del país y reafirmó su decisión de convocar a una consulta popular próximamente.

El 'Parlamento', reunido en el coliseo del colegio Benigno Malo, convocó a más de cien delegados de 15 provincias del país y contó con la presencia de los máximos dirigentes de la Conaie, Ecuarunari, la Coordinadora de Movimientos Sociales, de trabajadores e incluso del ex presidente de la Corte Suprema, Carlos Solórzano.

La asamblea propuso alternativas globales antes de analizar o decidir sobre una medida de hecho, que tienen que ver con políticas económicas, alternativas a la dolarización y sus impactos, "por ejemplo para la reactivación económica, hemos dicho que no necesariamente tenemos qué estar esperando recursos de la banca mundial", dijo Salvador Quishpe, ex presidente de la Ecuarunari y agregó que "es una estrategia para el país y no sé si lo sea para el Gobierno".

Asimismo, la Conaie hizo un balance de la política nacional, y dentro de ellas la amnistía para los coroneles, las medidas económicas y sus consecuencias, y se ratificó por llevar adelante la consulta popular.

Según Antonio Vargas, presidente de la Conaie, el 12 y 13 de junio, las organizaciones indígenas tomarán importantes resoluciones sobre si es necesario o no un nuevo levantamiento unidos, ustedes se han dado cuenta", dijo; sin embargo, señaló que el Gobierno de Gustavo Noboa ha tratado de dividir a la organización, pero le ha resultado difícil. "Ahora estamos más unidos", recalcó el dirigente de la Conaie. (RMT)

en el país; esta resolución se tomará en la provincia de Chimborazo.

'Para Vargas no existe división dentro de la organización indígena, como se ha manifestado. "Todas las veces aparecemos divididos, pero cuando estamos

Vargas: 'Sanciones encenderán hoguera'

Para Antonio Vargas y Carlos Solórzano, la amnistía decretada por el Congreso a los insurrectos oficiales del Eejército y Policía, no significa paz para el país. "Si queremos reconstruir el Ecuador, tenemos que deponer todas las actitudes", dijo el dirigente de la Conaie.

Vargas calificó como una situación grave si las Fuerzas Armadas imponen sanciones disciplinarias a los oficiales insurrectos, a pesar de que existe una amnistía de por medio. "Los generales no tienen calidad moral para sancionar a los coroneles, porque ellos son los primeros golpistas", dijo Vargas, y agregó que una determinación de esta naturaleza no solo encendería la hoguera, sino "iría mucho más allá y sería responsabilidad de ellos".

"A los oficiales que son los verdaderos representantes de la dignidad de las Fuerzas Armadas del Ecuador no se les pueden tocar", dijo Solórzano. (RMT)

La Conaie suspendió su levantamiento

Com. 06. 4. 2000

El diálogo con el Gobierno sigue suspendido, según el Parlamento del Pueblo reunido ayer en Cuenca. Habrá protesta pero con propuestas alternativas.

Redacción Cuenca

Mientras afuera el sol -a los tiempos- abrigaba el ambiente, en el interior semi oscuro del coliseo del centenario Colegio Benigno Malo los líderes hacían escuchar sus propuestas. La consulta popular y la posición frente a las medidas económicas fueron los temas del Parlamento de los Pueblos Ecuatorianos, reunido ayer en Cuenca.

Ningún dirigente desaprovechó para dar su interpretación sobre el indulto a los militares sublevados. Carlos Solórzano, por ejemplo, lo asumió como "un aval más para nuestra lucha. La misma que deberá continuar ya que hoy las condiciones de vida del pueblo ecuatoriano están peor que antes del 21 de enero". Insistió en su rechazo a la idea de 'amnistía con castigo'.

Antonio Vargas, presidente de la Confederación de Nacionalidades Indígenas del Ecuador (Conaie), agregó que si se pretende reconstruir el país hay que deponer esas actitudes. "Se encendería una hoguera y mucho más si los coroneles son sancionados. Los generales no tienen calidad moral para hacerlo porque fueron los primeros golpistas". Se negó a hablar más sobre implicados en el golpe del 21 de enero porque "teme por su vida".

Entre tanto, la instalación de la asamblea estuvo señalada para las 09:00, pero a esa hora no había más de 20 asistentes, la mayoría intentaba abrigarse en los corredores o patios. Poco a poco empezaron a arribar, en grupos de hasta 10, las delegaciones provinciales de la Conaie, Ecuarrunari y otros movimientos sociales. Robertina Vele, presidenta de la Conaie en Azuay, encabezó el ingreso de los dirigentes. A las 10:15 se anunció por los altavoces el inicio del encuentro.

Junto a una mesa cubierta por banderas que identificaban a las agrupaciones, se ubicaron Solórzano, Vele y Napoleón Saltos (Movimientos Sociales). Dos

Frente popular por paro nacional

Paralelamente al encuentro en Cuenca, en la sede de la Asociación de Empleados y Trabajadores de la Empresa Eléctrica de Quito, se reunió la asamblea nacional de organizaciones populares y sindicales. Pasadas las 10:00 comenzaron a llegar dirigentes y representantes al edificio de la av. 10 de Agosto y Cuero y Caicedo. La cita terminó a las 14:00.

Como se había previsto, los cerca de 100 presentes rechazaron las medidas económicas gubernamentales, como el incremento de las tarifas eléctricas y de los combustibles, así como la insuficiente alza salarial.

Tras la serie de argumentos y análisis de los asistentes, unos más eufóricos que otros, se adoptaron cinco resoluciones en concreto: la principal, un paro de actividades a partir del día 15.

Sin embargo, esa medida será cotejada con la resolución de la cita indígena de Cuenca, según Wilson Alvarez, presidente del Frente Único de Trabajadores (FUT) y de la Central Ecuatoriana de Organizaciones Clasistas (Cedoc), uno de los dirigentes de la asamblea. Para el efecto, anunció una reunión conjunta mañana, a las 09:00, en la Casa de la Cultura de Quito. Allí se oficializarán las medidas de protesta.

La asamblea también reclamó estabilidad laboral, congelamiento de precios de los productos de primera necesidad, renegociación de la deuda externa, revalorización de sueldos y salarios. Entre otros dirigentes conocidos asistieron Luis Villacís (Frente Popular), Aracelly Moreno (UNE), Fausto Dután (Cedocut), Jaime Arciniegas (Ceols).

5 RESOLUCIONES

La consulta en pie • El Parlamento decidió mantener las seis preguntas, incluida la de la amnistía. Del 7 al 14 de este mes emprenderá una minga nacional en su favor.

Plan alternativo • La asamblea de Cuenca descartó un levantamiento de inmediato. Optó por presentar un programa alternativo de reactivación productiva-económica, sobre todo frente a la dolarización. Apoya al paro de la UNE y de la Salud.

Un diálogo parcial • El Parlamento del Pueblo impulsará conversaciones en contra de la dolarización. Está dispuesto a dialogar con los sectores productivos y universidades, pero no con el Gobierno. También ratificó la oposición a privatizaciones.

CONTINUA ►

CONTINUACION ►

metros atrás, Blanca Chancoso, luciendo su vestimenta típica de Otavalo, se apresuraba en inscribir a los participantes.

Al mismo tiempo, crecía la expectativa entre las 200 personas que ocupaban los cuatro escalones de los graderíos bajos del coliseo. Cien fueron parlamentarios oficiales y el resto asistió en calidad de observadores, en representación de organizaciones como la Unión Nacional de Educadores (UNE) y el Sindicato de Trabajadores de Inecel.

Pero el retraso se prolongó otros 15 minutos hasta la llegada de Vargas. En un jeep Vitara azul, acompañado por dos coidearios arribó. A su ingreso al interior se escucharon aplausos.

El gran ausente fue monseñor Luis Alberto Luna Tobar, uno de los que antes encabezó la Asamblea del Pueblo. Él, a esa misma hora, en el Salón de la Ciudad, recibía un homenaje de los movimientos sociales del Austro. Incluso, la asamblea delegó a Solórzano para que acuda al acto.

Salvador Quishpe, otro de los máximos líderes indígenas, hizo su arribo a las 11:00, después de atender una serie de entrevistas en las emisoras locales.

Uno a uno, los dirigentes provinciales y nacionales presentaron sus planteamientos. El primero fue Quishpe y su exposición se centró en una alternativa de modelo de desarrollo a mediano y largo plazo

En el mismo campo, Saltos propuso establecer una especie de pariedad monetaria entre el sucre y dólar. Para ello hubiera que crear un nuevo sucre que equivalga a 25 000 del antiguo. Además, que el Banco Central recupere su papel protagónico en la política monetaria y cambiaria.

El tema de la consulta popular ocupó un espacio preferencial. Saltos y Quishpe coincidieron en la necesidad de mantener las seis preguntas, incluida la de la amnistía. También decidieron realizar movilizaciones entre el 15 y 16 de junio como cierre de campaña de recolección de las firmas de apoyo para la consulta.

A las 15:00, cuando se analizaba el tema, Solórzano planteó ampliar el plazo, pero no fue atendido por la asamblea. Ante eso, él decidió abandonar la sala.

Según los dirigentes, en Quito reposan 260 000 firmas y desde las demás provincias llegarán otras 430 000. Aspiran a reunir 1 500 000 y la fecha de presentación se fijará en la nueva asamblea, el 8 de julio, en Guayaquil.

También descartaron que de inmediato vaya a darse un nuevo levantamiento indígena. Saltos enfatizó que no se caerá en lo acostumbrado, es decir una protesta frente a un paquetazo. Esta vez primero presentarán una alternativa político-económica.

Sin embargo, la asamblea rechazó toda posibilidad de diálogo con el Gobierno. Mas bien lo harán con los sectores productivos y las universidades.

Con la mitad de asistentes con relación a la mañana, a las 16:30 el Parlamento aprobó 14 resoluciones. Estas serán presentadas mañana, lunes, en Quito, durante la reunión con los representantes del Frente Popular y de allí se extraerá una decisión definitiva.

Sin embargo, según Antonio Vargas, la Conaie tomará sus propios acuerdos en la reunión prevista para los días 12 y 13 de este mes en Riobamba.

La universidad indígena tiene padrinos

UNIV.-06-5-2000

El Instituto Científico de Culturas Indígenas (ICCI) es el principal soporte cultural de la Conaie y Ecuarunari. Su nombre en quechua: Amauta Runacunapac Yachai Ary. Funciona en la casa de una sola planta localizada en San Juan (Buenos Aires 1028 y EE.UU.), uno de los barrios más tradicionales de Quito.

Los tres espacios del instituto están destinados a una sala de conferencias, una oficina administrativa

CONTINUA ►

CONTINUACION ►

y al despacho de Luis Macas, el director de la entidad. El mobiliario del ICCI es modesto: las sillas de madera del pequeño salón para las conferencias están bien dispuestas, en las paredes blancas destacan unos cuadros de montañas y en el pizarrón de tiza líquida las leyendas de la última charla: la Pachamama es la raíz, definición de los cacicazgos y señoríos, la dimensión espiritual del mundo andino...

En la sección administrativa, un mapa verde con información precisa de las 13 nacionalidades indígenas está fijado en una pared y Alicia Vacacela, una de las ejecutivas, no deja de manipular una moderna computadora. En la oficina de Luis Macas se ve parte del centenar de títulos sobre el movimiento indígena, publicados en los últimos quince años.

Con voz pausada y ademanes de catedrático, Luis Macas dice que el ICCI participa en la construcción de una sociedad política y económicamente plural, basada en la armonía entre la comunidad humana y la madre naturaleza. Macas, quien viste el atuendo saraguro (poncho negro y pantalón corto), admite "que siempre hemos vivido de espaldas al otro, sin reconocernos, pero ha llegado el momento de desentrañar las raíces y mirarnos de frente".

En el instituto laboran solo cuatro personas: Luis Macas, director y encargado de difusión cultural y política; Paulina Palacios, abogada; Pablo Dávalos, un economista que se encarga de las publicaciones y dicta cursos de economía en los talleres que se hacen en Quito y en las comunidades, y Alicia Vacacela, quien lleva la parte administrativa.

Los cuatro funcionarios de esta ONG son las cabezas de una amplia red cultural en la cual participan activamente alrededor de cien jóvenes indígenas, de la Sierra y Amazonia, que estudian en cuatro universidades de Quito: Católica, Salesiana, San Francisco y Central. Paulina Palacios, una joven abogada que al igual que muchos blanco-mestizos trabaja con los indígenas, explica que los estudiantes trasladan los conocimientos aprendidos en las aulas a sus respectivas comunas.

"De hecho son unos formidables difusores de ecología, derecho de los pueblos indígenas, agronomía, derechos humanos y más conocimientos que dignifican la vida de las comunas". Los estudiantes concurren con regularidad a los talleres de uno, dos y tres días que organiza el ICCI con una frecuencia quincenal. Otros asistentes son los líderes de las comunidades. Pero el ICCI, fundado en 1986, el mismo año de la Conaie, también sale al campo, donde brinda asistencia legal, política y económica a 100 comunidades de la Sierra, 60 de la Amazonia y 25 de la Costa, región en la que la Conaie intenta mejorar su presencia. Los principales mecanismos de difusión del instituto son: una página web alimentada periódicamente con los avances del movimiento indígena (icci@waccom.net.ec), una publicación mensual de 20 páginas que contiene análisis de coyuntura (los últimos números están dedicados a la ley trole, a la dolarización y al 21 de enero).

Los talleres periódicos en Quito y en las comunidades constituyen otro espacio de difusión. La página web es un enlace constante con medios de comunicación y ONGs de Italia, España, EE.UU., Perú, Bolivia y Venezuela. Luis Macas y Paulina Palacios coinciden en que la recuperación de los rasgos culturales es uno de los componentes esenciales del ICCI. Por algo lograron, al cabo de un año de investigación, grabar la música ancestral de las comunas de Imbabura, Pichincha (incluidos los Tsáchilas), Cotopaxi (Zumbahua) y Amazonia (secoyas, záparas, huaoranis).

Las fuentes de consulta fueron los líderes más ancianos y los diversos festejos, casi siempre relacionadas con las cosechas. Según Palacios, los ritmos son alegres y expresan la íntima comunión que mantienen con la familia, el paisaje, la tierra. Sin dejar de reconocer que la tarea es ardua, Macas sostiene que los conocimientos del mundo indígena no han sido sistematizados. "A pesar del avasallamiento de los extraños que llegaron a estas tierras, por suerte tenemos un vasto legado en medicina tradicional, agricultura, ecología, astronomía (un calendario lunar está a punto), todo un universo espiritual que se sostiene en tres pilares éticos: no robar, no ser ocioso, no mentir".

En estos dos últimos años el ICCI apunta sus baterías a un fin primordial: la creación de la universidad indígena. Las bases están sentadas. Incluso Luis Macas ha señalado un día en el calendario para que ese centro de estudios superiores abra sus puertas: el 21 de septiembre del 2000. Pero el camino no ha sido fácil. De hecho el Congreso no aprobó la creación de la nueva universidad, en 1998, cuando el propio Macas era diputado. Él cree que primaron los intereses políticos para dar al traste con el proyecto educativo que ahora ha sido retomado por los legisladores indígenas de Pachakutik: Miguel Pérez y Gilberto Talagua. Los contactos internacionales no faltan y la naciente universidad tiene buenos padrinos. Con mucho ingenio, Luis Macas ha ideado una mecanismo para que el proyecto no quede archivado: la suscripción de convenios con varias universidades extranjeras con el propósito de que buscar asistencia académica. Según Macas, los convenios están listos para ser firmados con las universidades de California, Stanford, Arizona, Valencia, un centro de Canadá y otro de Suecia.

Una sonrisa se dibuja en el rostro cobrizo de Macas cuando explica los pormenores de este proyecto. "La estrategia es funcionar como extensiones de las universidades extranjeras; por ejemplo, la carrera de derecho indígena será patrocinada por la U. de Arizona; ecología y agronomía van con el apoyo de las universidades de California y Stanford". Macas está seguro que el Conuep dará sus visto bueno a estos convenios, "para dar paso a esta universidad que no tendrá grandes edificios porque irá al campo, funcionará en las casas comunales, en el futuro cercano pensamos organizar una red informática para comunicarnos con rapidez".

Según Macas, la universidad no será solo para in-

CONTINUA ►

CONTINUACION ►

dígenas, pues los mestizos y los blancos también pueden acceder. Muchos jóvenes estadounidenses ya han manifestado su interés por venir a estudiar con los indígenas y mestizos que se inscriban para las diversas disciplinas cuyo tiempo de estudio comprende cuatro y cinco años: derecho, ecología, historia, agricultura, economía, pedagogía.

¿De dónde provienen los recursos del ICCI? Paulina Palacios confiesa que varios pueblos indígenas de EE.UU., a los que califica de históricos, envían una partida de cinco mil dólares anuales. El dinero es invertido en la publicación del folleto y los talleres regulares. Los cuatro funcionarios reciben un salario de cuatro millones de sucres mensuales. Tienen otras colaboraciones más pequeñas para que pueda avanzar este instituto que es el principal centro de apoyo cultural de la Conaie.

Los sectores sociales anuncian huelgas

Exp. 06-6-2000

Con movilizaciones graduales, los sectores sociales entraron de lleno a la oposición radical al modelo de la dolarización, para cuyo efecto convocaron al pueblo a un gran diálogo nacional. El objetivo, "aislar al gobierno y a la derecha".

En una rueda de prensa conjunta, los movimientos sociales anunciaron que a partir de esta semana empiezan acciones progresivas con la participación de las federaciones campesinas, indígenas, negras, estudiantiles, de trabajadores públicos y sindicatos.

"Ya se están sintiendo los efectos de la dolarización y la unidad en la que nos encontramos todos los sectores sociales, va a fortalecer nuestros planes para enfrentar el modelo", dijo el presidente de la Federación Unica Nacional de Afiliados al Seguro Social Campesino (Fenocin), Pedro de la Cruz.

Rechazan medidas

Napoleón Saltos, de la Coordinadora de Movimientos Sociales, sostuvo que no solo se va a "enfrentar" y "derrotar" el paquete de medidas económicas, sino el modelo económico en general.

Como una posibilidad, los sectores presentarán el programa alternativo preparado por un equipo de economistas y especialistas en temas sociales.

Asimismo convocó a la minga, entre el 7 y 14 de junio, para reactivar la consulta popular y "tomar en nuestras manos el destino del país".

El 15 y 16 de junio habrá la jornada de lucha, que será el preámbulo para llegar a una protesta nacional y si es necesario ir al levantamiento, indicó Saltos.

Los pronunciamientos de Luis Villacís, del Frente Popular, fueron más allá: prepararse para el levantamiento general, con el propósito de conformar un gobierno patriótico de unidad nacional. "No vamos a dar pie atrás, las amenazas del régimen no nos harán retroceder", manifestó el dirigente. (TH)

INDIGENAS RECHAZAN MEDIDAS

La Federación Ecuatoriana de Indígenas Evangélicos del Litoral realizó ayer una marcha pacífica en rechazo a las últimas medidas económicas decretadas por el Gobierno de Gustavo Noboa.

Elías Gualanga, presidente de esta organización, aseguró que en Guayaquil habitan más de 30 mil indígenas que trabajan, especialmente, en los diversos centros de abasto con que cuenta la ciudad.

Por este motivo, solicitan un nuevo modelo económico, social y político. Gualanga, dijo además, estar de acuerdo con el programa de modernización del Municipio porteño, pero sugiere que se haga una mejor selección de comerciantes para que ocupen los nuevos mercados.

Los saraguros son

CONTINUA ►

CONTINUACION ►

la fuerza en el Austro

Com - 06 - 6 - 2000 *Redacción Cuenca*

De esta comunidad netamente agrícola, asentada al norte de la provincia de Loja, surgieron dos de los líderes indígenas más influyentes en el país.

Luis Macas y Salvador Quishpe se han constituido, cada uno en su tiempo, en los personajes determinantes, sobre todo en la toma de las decisiones políticas. Por la presencia de esos dos líderes al frente de la Conaie y Ecuarunari, los saraguros se consolidaron como una de las principales fortalezas del movimiento indígena liderado por la Conaie.

Los Saraguros representan a uno de los grupos indígenas más organizados. Según cifras estimativas, son alrededor de 80 000 miembros. Su jurisdicción se extiende entre los territorios de Saraguro, San Lucas, Selva Alegre, Celén, Urdaneta y Tenta, en la provincia de Loja; Yacuambi, Yantzatza, Nangaritza, El Pangui, Cumbaratza e Imbana, en Zamora Chinchipe. Saraguro y Nangaritza son los núcleos principales. Como institución misma, aunque hoy tiene tres ramificaciones: Corpukis, FIIS y ACIS, cuentan con una verdadera estructura.

A Corpukis, por ejemplo, la integran tres suborganizaciones: la Aicit (Asociación Interprovincial de Comunidades Indígenas), Sakiat (Saraguro Kichwa Runacunapak Tandanakwi) y Cocis (Coordinadora de Organización y Comunidades Indígenas de Saraguro), como sociedades de segundo grado. Estas a su vez agrupan a 56 comunidades, constituidas en organizaciones de base. Aunque también abarca a parte de la población campesina. Para la toma de decisiones, las bases constituyen la primera instancia consulta hasta llegar al Gobierno principal. Luis Contento, dirigente activo de Corpukis (Coordinadora de Organización de los Pueblos Kichwas de Saraguro), revela que los saraguros empezaron a organizarse hace dos décadas en defensa del indígena como víctima de la marginación económica y cultural, aparte del abuso de autoridad valiéndose de los diezmos y primicias. "Solo organizándonos podíamos frenar la humillación".

Sin embargo, en la actualidad su visión está orientada hacia cuestiones político-ideológicas y políticas. Según Contento, la meta es llegar a adquirir representación en el poder y que el país sea plurinacional, donde los indígenas sean reconocidos como una nacionalidad. Los indígenas saraguros hoy administran la Dirección de Educación Bilingüe, fundaciones locales como el Proyecto Saraguro Yacuambi, Plan Internacional. También ocuparon una administración del Municipio local y en las elecciones recientes el triunfo volvió a repetirse con Osvaldo Torres, del Movimiento Pachakutik .

La capacitación de los líderes es considerada fundamental en la consolidación de sus propósitos. El mecanismo básico es la preparación académica en las mejores universidades del país y del extranjero, a través de becas especiales.

Otro de los frentes no descuidados es la capacitación sistemática de líderes y comunidades de base, mediante convenios. Esta es más práctica, mediante talleres y encuentros sobre objetivos, organigramas, estrategias, características de los líderes, pensamiento político. Aunque reconocen que en este campo todavía les queda mucho por avanzar.

Sus miembros no solo esperan del paternalismo, sino que buscan progresar por sus propios medios, a través de la profesionalización en diversas áreas.

La organización está reforzada por una infraestructura moderna. Por ejemplo, la Asociación Cristiana de Indígenas Saraguros (ACIS), aparte de las casas comunales en diferentes sectores, cuenta con una pequeña edificación como sede. Allí funciona su radioemisora, Buen Pastor, en Frecuencia Modulada y con sistema digital y computarizado. En los tres años de funcionamiento tiene una importante acogida entre la población indígena. Su principal fuente de financiamiento constituyen los aportes de la Iglesia Evangélica de EE.UU. y algunos países europeos. La Federación Interprovincial de Indígenas Saraguros (FIIS) también cuenta con su infraestructura. Ocupa tres oficinas de un edificio céntrico de su propiedad. El resto de las plantas baja y alta lo arrienda en comodato. Además, dispone de un sistema de computación y telefax. No obstante, el movimiento saraguros hoy está fraccionado en tres organizaciones diferentes. Desacuerdos entre sus dirigentes fueron la causa de esa división. Miguel Andrade Chalán, presidente de la ACIS, tiene una visión particular: "Así como a nivel nacional, Prodepine es un trofeo que se disputan la Conaie y la Fenocin, en esta comunidad para los de Corpukis y la FIIS lo es el Proyecto Saraguro-Yacuambi...".

Para Manuel Sarango, el líder de la FIIS, la principal razón de este divisionismo es "el interés de poder que a inicios de los 80s mostró el entonces máximo líder, Luis Macas, al intentar convertirse en una especie de embajador. Él pidió que se le diera los atributos de hacer todas las gestiones y trámites en

CONTINUA ►

CONTINUACION ►

Quito relacionados con el Proyecto Saraguro-Yacuambi. Pero tuvo oposición".

La Corpukis responde a los lineamientos de la Conaie, la FIIS a la Fenocin y la ACIS al movimiento de los indígenas evangélicos. Cada uno reclama su espacio de poder sobre las diferentes comunidades. Incluso, las dos últimas agrupaciones no estuvieron de acuerdo como se manejó la asonada del pasado 21 de enero. Varios intentos por volver a unirlos, hasta ahora no tuvieron efecto.

Los tres grandes grupos

Las actividades de los movimientos • La Coordinadora de Organizaciones y Comunidades Indígenas Saraguros (Corpukis) abarca a 28 000 miembros agrupados en 56 comunidades. El 75 por ciento es indígena y el 25 por ciento corresponde a los campesinos. En cambio, la FIIS no tiene un registro exacto de sus miembros y de las comunidades que están bajo su influencia.

Una de las actividades principales de la organización denominada ACIS es la puesta en marcha de grupos de oración en comunidades como Las Lagunas, Oñacapac, Quisquinchir, San José, Bellavista, Hierbabuena.

El apoyo internacional • En las comunidades Saraguro la mayor parte de proyectos es impulsada con ayuda de ONG's extranjeras. Por ejemplo, el Fondo Internacional de Desarrollo Agrícola (FIDA), con sede en Italia, financia al proyecto Saraguro-Yacuambi. También llegan recursos de países como Holanda, a través de ZAJK, para un intercambio de capacitación. ABC y Tradición Ford May, de Alemania, apoyan en educación y cultura. El 80 por ciento de los recursos manejados por la ACIS proviene de organismos internacionales, en especial de la Iglesia Evangélica de Estados Unidos y Europa.

El organigrama de las agrupaciones • La FIIS está integrada por más de veinte comunidades. Su gobierno está constituido por un congreso, como máxima institución; luego está la Junta de Delegados -conformada por los presidentes de las comunidades de base y asociaciones- y el comité ejecutivo -que es el cuerpo administrativo y que mantiene la coordinación con diferentes estructuras. En la Corpukis, las comunidades de base y las suborganizaciones: Aicit, Sakiat y Cocis, son las instancias de primer y segundo grados. En cambio, la ACIS está en proceso de estructuración y mantiene estrechas relaciones con los indígenas evangélicos.

¿Cuál es la manzana de la discordia? • El Proyecto Saraguro-Yacuambi es el centro de la disputa entre las diferentes organizaciones. Estuvo prevista una inversión de 16 millones de dólares para la ejecución de programas agropecuarios, capacitación, construcción de vías y otros. Pero, por falta de la contraparte gubernamental, en cuatro años apenas se ejecutó el 30 por ciento de la primera fase.

En marzo de 1999 se aprobó una reformulación del proyecto, por 8 millones de dólares. Pero por la inestabilidad política del país recién en este mes se espera la firma de la prórroga del contrato y de los trabajos siguientes. Los indígenas y campesinos de la región quieren que cesen las disputas por la administración del proyecto, con el propósito de mejorar sus condiciones de vida.

Indígenas buscan proteger su cultura

Exp-06-4-2000

La globalización económica amenaza la diversidad cultural de los pueblos indígenas del mundo, denunciaron participantes en el Foro del Milenio de organizaciones no gubernamentales (ONG), que delibera en Nueva York esta semana.

IHSAN BOUABID

NUEVA YORK (IPS)

Los derechos a la vida y a la diversidad genética de los pueblos indígenas son violados todos los días, a pesar de los esfuerzos y acuerdos de la Organización de las Naciones Unidas (ONU) para protegerlos, dijo Santiago Obispo, coordinador general de la Red de Cooperación Amazonia (REDCAM).

"La atención de la industria farmacéutica occidental se dirige al genoma humano y no a la gente. Queremos alzar las voces de los pueblos indígenas, africanos y asiáticos del Amazonas, porque aún hay pueblos asiáticos en el Amazonas, para urgir a la Asamblea General de la ONU a que los incluya", expresó.

El activista exigió que cese la obtención de muestras de laboratorio en las comunidades indígenas.

"Enfermeras y médicos toman sangre, uñas y cabellos de mujeres y niños con fines de investigación, y les dan a cambio pequeños objetos de poco valor, como hacían los conquistadores del siglo XV. Eso no es ético", subrayó.

"Los gobiernos de nuestros países deberían dejar de dar salvoconductos a las multinacionales y actuar

CONTINUA ►

CONTINUACION ►

para preservar la diversidad cultural", declaró Jorge Stanley Leaza, de la nación Kuna de Panamá.

"Cuando alguien copia un programa de computación es calificado de pirata y puede ir a la cárcel, pero cuando una cultura entera es saqueada, se hace en nombre del progreso y del libre mercado", añadió.

Obispo y Leaza reconocieron que ha existido cierto avance en el reconocimiento de los derechos de los pueblos indígenas desde el Año Internacional de los Pueblos Indígenas, en 1993.

El avance más importante fue establecer la Década Internacional de los Pueblos Indígenas (1994-2004), con el objetivo de consolidar la cooperación internacional para resolver problemas vinculados con los derechos humanos, ambiente, desarrollo, educación y salud.

"Los gobiernos fueron alentados a buscar la manera de darnos mayor responsabilidad en nuestros propios asuntos y una voz efectiva en las decisiones sobre lo que nos afecta, a través de mecanismos de consulta con los pueblos indígenas,", apuntó Tomás Alarcón, presidente de la Comisión Jurídica de Autodesarrollo Andino (CAPAJ).

La CAPAJ busca defender los derechos fundamentales de los pueblos indígenas en la región meridional andina y promover su derecho a la autodeterminación.

Los pueblos indígenas de América Latina carecen de una representación como tales en las instituciones que les permita para participar en la política, economía y vida social de sus propios países, pese a los acuerdos firmados por los gobiernos latinoamericanos.

"Es demasiado frecuente que no tengan acceso a los nuevos medios de comunicación, porque son analfabetos y no conocen sus derechos ni el poder de su voto, y por lo tanto son manipulados durante las elecciones", observó Alarcón.

Por lo tanto, es muy importante capacitar a jóvenes indígenas en el uso de nuevas tecnologías de la información, agregó.

Fatma Alloo, de la Asociación de Mujeres de Medios de Comunicación de Tanzania, afirmó que la globalización y las nuevas tecnologías han afectado las identidades culturales de los pueblos indígenas campesinos.

El control total del sistema alimentario fue un poderoso instrumento de la conquista colonial, y ahora ese sistema está en manos de las corporaciones transnacionales, mediante la industria de las semillas, indicó.

La Ecuarunari se sostiene en la minga

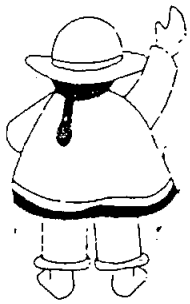

Com-06-7-2000

Estuardo Remache es de mediana estatura, lleva el cabello corto, el bigote fino y los ojos son pequeños pero muy expresivos. No viste como indígena y prefiere una chompa de tono verde. El poncho de color vino lo lleva solo en ocasiones especiales o cuando un periodista le toma una foto. Eso sí, nunca se desampara de un sombrero de paño negro.

El nuevo presidente de la Ecuarunari, la más grande de las federaciones de la Conaie, es la medalla opuesta de su antecesor, Salvador Quishpe. Remache se considera sencillo por naturaleza y sin ninguna pretensión política. Cree en la solidaridad y en las reivindicaciones en favor de su pueblo. "Resulté electo en el décimo quinto Congreso de la Ecuarunari, realizado a fines de abril, por la evaluación que la gente de nuestras bases dio de mí".

Remache mantiene permanente contacto con las comunidades. En Quito trabaja en una pequeña oficina del pasaje San Luis, junto al Banco Central. Desde

CONTINUA ►

CONTINUACION ►

muy joven le interesó participar en las acciones de su comunidad Chaupipomaló, en la parroquia de San Juan, provincia de Chimborazo. "He sido líder juvenil, secretario de la comunidad, dirigente y luego presidente".

Una de sus más grandes pasiones es el fútbol. Estuardo Remache juega de número 9 en todos los torneos intercomunales e interbarriales. Su equipo inicialmente se llamó "Unión Española", aunque luego se cambió a "Estrella Roja"; en marzo de este año quedó campeón de todo San Juan. El trofeo fue un toro.

La Ecuarunari maneja una concepción diferente de lo que es un líder tradicional. "Yo jamás he figurado ante nadie. Soy humilde, tranquilo, sin deseos de utilizar a la organización para réditos personales y eso ha permitido que yo sea candidato por Chimborazo y ahora el presidente de la Ecuarunari".

El líder no puede ser jamás un improvisado. Su perfil tiene que vencer una serie de obstáculos. El carácter, la posición económica y hasta la intelectual juegan un papel mucho menos importante al que tienen los valores morales, la solidaridad y el deseo de trabajar. Según Remache, las comunidades indígenas, organizaciones de primer grado, llegan a pertenecer a las parroquias cuando trabajan por estas. Las parroquias y cantones son las organizaciones de segundo grado que, a su vez, conforman una organización provincial y esta es la que finalmente se afilia a la Ecuarunari y luego a la Conaie.

Para ingresar a una parroquia, la comunidad debe tener una participación activa de por lo menos 2 años. Tiene que acudir con frecuencia a las asambleas, mingas (construcción de acequias, caminos y escuelas), brindar cualquier tipo de aportes y hasta participar en los levantamientos. "Solo con la solidaridad se acepta a la comunidad, en caso contrario esta termina aislada. La misma filosofía deben cumplir las parroquias y federaciones provinciales".

La comunidad elige a sus dirigentes, la votación es directa y pública. El principio de la Ecuarunari es el respeto por la diversidad y el rechazo al sectarismo.

Dentro de la nacionalidad quechua existe un sinnúmero de pueblos a lo largo del callejón interandino: Saraguros (Loja y Zamora), Cañaris (Cañar), Puruhaes (Chimborazo), Warankas (Bolívar), Panzaleos (Cotopaxi), Salasacas, Chibuleos y Quisapinchas (Tungurahua), Kitu (Pichincha), Otavalos, Natabuelas, Karamki, Kayampis, (Imbabura). Además, la Ecuarunari aglutina a otras organizaciones. En Esmeraldas existe la UOCE, Unión de Organizaciones Campesinas de Esmeraldas. Ecuarunari, que es la abreviación de Ecuador Runacunapac Riccharimui, significa "despertar de los indios del Ecuador".

Una de las principales luchas de esta organización es constituirse en confederación de pueblos, aunque siga perteneciendo a la Conaie. Si esto se concreta, la Ecuarunari debe cambiar los estatutos y reglamentos. En cada una de las comunidades existen grupos pequeños de indígenas evangélicos. Cuando hay una actividad por parte de la Conaie, ellos son convocados y se integran. El momento que la Federación Ecuatoriana de Indígenas Evangélicos (Feine) los llama, se separan para trabajar con ellos. Pero orgánicamente son las mismas bases de la Ecuarunari y la Feine, entidad que solo recluta a los evangélicos. Remache asegura que en el fondo no se produce contrariedad porque tienen los mismos principios y necesidades.

Los indígenas tienen acceso a la radio, pero Remache insiste en que el Estado controla esas emisiones. "En Chimborazo teníamos una emisora que difundía todas las acciones del movimiento indígena y eso aglutinaba más gente, por lo que el Gobierno la ha suspendido". Sin embargo, a lo largo del callejón andino las diferentes parroquias acceden a radiodifusoras que sin ser propiedad de la Ecuarunari difunden su pensamiento. Cada provincia accede a tres radios indígenas. Es decir, 35 radios en toda la Sierra difunden las acciones y las propuestas de Ecuarunari. Pero la manera más directa de comunicarse y de difundir su pensamiento es en las propias comunidades. "Es una cadena, una escala que va de lo más grande a lo más pequeño, es decir a la comuna".

El tema de la educación es una bandera de lucha de la Ecuarunari. Para Estuardo Remache, el Gobierno tiene su metodología del proceso educativo.

Eso no lo comparten, porque lo que se enseña no es lo "suyo". De allí que su planteamiento primordial es fortalecer la educación bilingüe. "Por principio debemos aprender nuestro idioma. La educación debe basarse en la realidad y las necesidades de cada pueblo. No queremos

CONTINUA ►

CONTINUACION ←

aislarnos de lo que el Estado insiste en enseñarnos, pero reclamamos nuestra propia identidad, cultura, tradiciones, nuestra propia visión del manejo de los recursos naturales y de la producción".

Remache sabe que cuando la educación intercultural llegue a todas las comunidades recuperarán sus identidades, valores y hasta las creencias ancestrales.

El sustento económico también tiene matices de solidaridad. Las bases aportan, eventualmente, con cuotas mensuales para ayudar a las comunidades o a la propia Ecuarunari. Las empresas o fundaciones ayudan a construir pequeños proyectos como planteles avícolas, chancheras o cierto tipo de almácigos.

Las adecuaciones de las oficinas de la Ecuarunari están financiadas por el Prodepine. Otro tipo de financiamiento, para sustentar el gasto administrativo, proviene de las clases de quechua que la Ecuarunari dicta a ciudadanos extranjeros y a ecuatorianos. Estuardo Remache es un agricultor de nacimiento, que vive de los frutos de sus sembradíos pero, por sobre todo, de la solidaridad por su gente. "En la comunidad cultivamos papa, cebada, melloco, oca, haba, esa producción la dividimos en tres partes. Una para el autoconsumo, otra para comprar semillas y con la última para adquirir otros alimentos". El flamante Presidente de la Ecuarunari, de 38 años de edad, aceptó el mando para acatar las decisiones de sus comunas. "Nosotros no podemos, muchas veces, contener a la gente a que se levante. Debemos obedecerla, de lo contrario seremos cuestionados y olvidados, porque debo ser solidario como ellos fueron conmigo".

El levantamiento es el arma principal

Com.06.9.2000 *Redacción Ambato*

En Tungurahua y Chimborazo viven alrededor de 470 000 indígenas y campesinos, según las proyecciones del INEC para el 2000. En Chimborazo, de un total provincial de 427 517 habitantes, 254 436 pueblan la zona rural y, en Tungurahua, de un total provincial de 447 017 habitantes, 229 210 viven en las áreas rurales.

Durante décadas, la presencia indígena solo fue notada, en estas dos provincias de la Sierra central, por el intenso movimiento en las tradicionales ferias agropecuarias que, prácticamente, se realizan todos los días en alguno de los 19 cantones que las conforman: Alausí, Colta, Cumandá, Chambo, Chunchi, Guamote, Guano, Pallatanga, Penipe, Riobamba, Ambato, Baños, Cevallos, Mocha, Patate, Quero, Pelileo, Píllaro y Tisaleo. De este importante grupo, casi un 80 por ciento se dedica a la agricultura y ganadería y así se mantuvo hasta mediados de los años 70, cuando los líderes comunitarios, avivados por los cambios sociales, económicos y políticos de entonces, decidieron incrementar su participación, a través del fortalecimiento de las asociaciones indígenas y campesinas, con el objetivo de buscar sus propios espacios políticos.

Los mecanismos que utilizaron, especialmente durante la década de los 90, fueron los denominados levantamientos indígenas que, hasta la actualidad, se mantienen como alternativas de presión

CONTINUA →

CONTINUACION ►

y obtención de acuerdos con el Gobierno Nacional.

Pero los detalles de todo este proceso son narrados por sus dirigentes, uno de ellos, Luis Antonio Miniguano, presidente del Movimiento Indígena de Tungurahua (MIT), una de las tres agrupaciones que influyen en este grupo poblacional, conjuntamente con el Movimiento Indígena de Tungurahua con sede en Atocha (MIT-A) y la Asociación de Indígenas Evangélicos de Tungurahua (AIET). La estructuración indígena y campesina comienza en las bases o comunidades, constituidas jurídicamente y con una historia de formación de líderes o cabecillas, desde 1950.

Luego, 10 años después, en 1960, comenzó la formación de los cabildos, integrados por 5 miembros: Presidente, Vicepresidente, Secretario, Tesorero y Síndico. Estos cabildos son elegidos por la población de las comunidades.

Los cabildos comenzaron a tramitar la legalización jurídica en el Ministerio de Prevención Social o lo que hoy se conoce como Ministerio de Bienestar Social y en el Ministerio de Agricultura.

Así se formó la Ley de Comunidades que rige a todo el Ecuador, pero con una variante, cada comunidad tiene su reglamento fundamentada en sus necesidades y con tres principios ancestrales: no ser vago, no ser mentiroso y no robar.

Pero los cabildos decidieron ampliar la organización para agrupar a las comunidades, pues cada comunidad tenía entre 100, 200, 300 ó 500 cabezas de familia y, por ello, se crearon las Organizaciones de Segundo Grado (OSG), que comenzaron a agrupar a más de 7 comunidades. Este proceso comenzó en 1978 y se reforzó en 1983.

La primera OSG en ser reconocida jurídicamente fue la Unión de Organizaciones Campesinas e Indígenas del Noroccidente de Tungurahua (Unocant), que agrupa a 7 comunidades de 4 parroquias: Ambatillo, Pinllo, Constantino Fernández y Augusto N. Martínez. Solo aquí están involucradas 12 500 personas.

Otras OSG son la Corporación de Organizaciones Campesinas e Indígenas de Quisapincha (Cociq); Corporación de Organizaciones Indígenas de Pasa; Corporación de Organizaciones Cristóbal Pajuña; Corporación de Comunidades Indígenas de Pilahuín; Unión de Indígenas de Salasaca (Unis); Corporación de Comunidades Campesinas e Indígenas de Tisaleo, Corporación de Comunidades Indígenas de Pelileo, Federación de Campesinos de Píllaro, entre otras.

Luego estas OSG se agruparon y formaron organizaciones provinciales con sus representantes. Así nacieron las Organizaciones de Tercer Grado (OTG) como el MIT, filial de Ecuarunari y Conaie. El MIT comenzó su lucha en 1975 apegado a la acción de la Iglesia Católica, pero luego hubo una separación y se creó el MITA, un movimiento que decidió no ser administrado por la iglesia y que optó por la autogestión entre 1980 y 1982. La AIET surgió del conflicto entre católicos y evangélicos. Pero para unificar a estos tres movimientos se creó la Asamblea General de Cabildos, conformada por cinco miembros, responsables de ejecutar las decisiones y que son elegidos cada año. A futuro esta asamblea se denominará Consejo de Gobiernos Comunitarios.

"Hoy se exige que cada miembro tenga, por lo menos, ciclo básico y luego tendrán que ser bachiller. Es como un diputado provincial para los pueblos indígenas, pues tienen una gran responsabilidad, la de ser el gobierno comunitario local con decisión en las OSG".

Con esta estructura organizativa, que abarca a 145 comunidades que reúnen a 43 500 familias en Tungurahua, los indígenas estuvieron listos para unirse a los levantamientos convocados por la Conaie. "Con base en las luchas conseguimos un espacio social reconocido, se nos respeta como personas y se aplican las propuestas. Pero a mediados de los 90 fue preciso conseguir un espacio político con un frente de lucha constitucional y nació el Movimiento de Unidad Plurinacional Pachakutik Nuevo País o cambio a la nueva era". En las pasadas elecciones el éxito fue evidente.

Los logros del MIT

¿Quién apoya económicamente al Movimiento Indígena de Tungurahua (MIT)? Según Luis Antonio Miniguano, presidente del MIT, todas sus acciones se autogestionan y solo los proyectos se ejecutan con los Organismos No Gubernamentales (ONG), mediante convenios donde consta la minga como brazo ejecutor. El MIT, según Miniguano, en muchos casos no trata con las ONG, pues estas coordinan directamente con las OSG

CONTINUA ►

CONTINUACION ←

y sus líderes administran algunos fondos. "Necesitamos que los afiliados al MIT aporten mensualmente y en eso estamos, aunque sean 1 000 sucres. Los dirigentes no ganamos sueldos, somos voluntarios. Yo me gano el sustento como promotor en educación ambiental, colaboro con otra ONG y también trabajo como agricultor. No nos aferramos a esos puestos de dirigencia por temor a que se rompan nuestros espacios libres".

¿Las posesiones del MIT? Una oficina en el segundo piso y el 50 por ciento del espacio de una casa del Ministerio de Finanzas, en la esquina de las calles Montalvo y Rocafuerte (Ambato), que fue dada en comodato a la Universidad Técnica de Ambato.

Los muebles y la línea telefónica son pagados por el Prodepine. Tienen un terreno propio de 3 000 metros cuadrados en Huachi, donde se instalarán invernaderos con apoyo internacional. ¿Qué han logrado con los levantamientos indígenas? La Dirección Nacional Bilingüe y sus direcciones provinciales con la educación ambiental; el Consejo de Desarrollo de las Nacionalidades y Pueblos Indígenas del Ecuador (Codenpe); el Proyecto de Desarrollo para los Pueblos Indígenas y Negros del Ecuador (Prodepine); la Dirección Nacional de Salud y Cultura Indígena, en proceso; la creación de un Fondo Indígena para el Desarrollo Agropecuario, Medio Ambiente y Ecoturismo.

Fondo Indígena da sus primeros pasos

Tel. 06-10-2000

Con fecha 30 de mayo del presente año, mediante Decreto Ejecutivo, el presidente de la República, Dr. Gustavo Noboa Bejarano, creó el Fondo de Desarrollo de los Pueblos Indígenas del Ecuador (FODEPI) que tendrá como objetivos, entre otros, promover el desarrollo económico y social, mejorar las condiciones de vida, aprobar y desarrollar proyectos en beneficio de los pueblos indígenas.

Al respecto, el Lcdo. Luis Maldonado Ruiz, secretario ejecutivo del Consejo de Desarrollo de las Nacionalidades y Pueblos del Ecuador (CODENPE), aseguró que están listos para poner en funcionamiento esta vieja aspiración de las organizaciones indígenas, campesinas y negras.

¿Cuál es la participación del CODENPE en el FODEPI?

Nuestra participación será como miembros del Directorio del FODEPI en la coordinación de las orientaciones de carácter político, puesto que el CODENPE es el encargado de definir las políticas del Estado y entregaremos la infraestructura necesaria para que inicialmente este organismo funcione.

¿Cuándo empiezan a trabajar?

Nosotros estamos listos, puesto que corre un plazo de 30 días para que se estructure formalmente el FODEPI con la presentación de sus representantes y que éstos sean acreditados ante el Secretario General de la Administración.

¿Se cuenta con recursos para el fondo?

Para la etapa inicial está formulado un acuerdo entre la CONAIE, el Gobierno y el BID, a través del cual este organismo internacional hará una contribución de US$ 2 millones y una contrapartida gubernamental de US$ 500.000 para trabajar en la etapa de prefactibilidad y factibilidad.

En tanto para la ejecución del fondo posteriormente el Gobierno entregaría US$ 10 millones, mientras que los organismos multilaterales de cooperación entregarán sus aportes que aún no han sido definidos, sino que están basados en el diseño del programa.

¿Cuándo comenzará la ejecución del proyecto?

Esto está previsto iniciarlo después de cinco meses, que es el plazo que establece el Decreto Ejecutivo de creación del FODEPI, tiempo en el que se deberá definir el diagnóstico y diseño de las estrategias.

¿Con esto se ha logrado bajar la tensión con la CONAIE?

Bueno, hay diversas reivindicaciones y en este aspecto creo que se está llegando a acuerdos básicos sobre el desarrollo de los pueblos indígenas, mientras que los aspectos políticos corresponden al Gobierno ventilarlos.

¿Se han iniciado los contactos entre el CODENPE y la CONAIE para este propósito?

Bueno, nosotros tenemos permanente comunicación con la CONAIE y otras organizaciones provinciales y lo que hemos estado haciendo es ser facilitadores para que haya comunicación y la relación, pero las decisiones las toma directamente el Presidente de la República.

¿El Fondo Indígena puede ser el inicio de un acuerdo entre todas las organizaciones indígenas, campesinas y negras?

Creo que primero hay una base legal para llegar a acuerdos fundamentales que es el recono-

CONTINUA ►

CONTINUACION ←

cimiento en la Constitución de los pueblos y de las nacionalidades indígenas.

Sobre esto, la posibilidad de concretar el mandato constitucional se da con la creación del CODENPE en el que está la representación de los pueblos y nacionalidades en su Consejo Nacional; entonces, esto da inicio a un nuevo proceso de institucionalización de la representación indígena en el Estado, lo que permitirá resolver los problemas de discrepancias políticas que haya a nivel nacional como de las provincias.

Quito-Redacción • El Telégrafo

CONAIE definirá medidas de hecho

TEL-06-11-2000

La Confederación de Nacionalidades Indígenas del Ecuador (CONAIE) se reunirá desde mañana hasta el martes, en Asamblea Nacional, para definir las acciones de hecho que adoptará en rechazo a la política económica y social del Gobierno.

Según informó el presidente de la CONAIE, Antonio Vargas Huatatoca, en el encuentro que se cumplirá en Riobamba, provincia de Chimborazo, se analizará la situación del País, el respaldo que otorgarían a la huelga nacional anunciada por los otros sectores sociales y las propias medidas por adoptar.

"Nosotros no sólo queremos sumarnos a las protestas, sino que la CONAIE quiere aplicar su propia estrategia y propias alternativas para buscar soluciones a los problemas nacionales, por eso el pueblo indígena resolverá este 12 y 13 en Chimborazo", subrayó Vargas.

Rechazó las afirmaciones en el sentido de que la CONAIE se ha sumado a la huelga convocada por otros movimientos sociales para el 15 y 16 del corriente, aunque reconoció que la apoyan.

"No somos la cola de cualquier sector social, la CONAIE tiene su propia identidad, su forma de luchar y buscar el futuro", puntualizó.

Consideró que la situación en la que se encuentra el pueblo ecuatoriano, obliga a emprender con reacciones, más aún si el Gobierno ha dicho que hay que tener esperanza, pero esa esperanza cada vez se va caotizando.

Dijo que hay un sistema de la dolarización que no es la solución de los problemas del País.

Asimismo, anotó que las medidas económicas implantadas no dan resultados porque la gente se muere de hambre, se hunde en la miseria y la pobreza, como consecuencia del incremento en los precios de los combustibles, de los productos de primera necesidad y ahora se habla del gas.

Quito-Redacción • El Telégrafo

Primer Congreso Indígena analiza nuevas estrategias

Tel-06-11-2000

Previo a la realización de la Asamblea de la Confederación de Nacionalidades Indígenas del Ecuador (CONAIE), prevista para mañana y el martes en Riobamba, este fin de semana se reunieron en las diferentes provincias del País los Parlamentos de los Pueblos Indígenas y analizaron las estrategias y planteamientos que serán expuestos en Chimborazo.

El Dr. Salvador Quishpe Lozano, presidente del Parlamento de los Pueblos Indígenas de Pichincha, informó que durante este fin de semana se reunió en la población de Cocotó (norte de Quito) el Primer Congreso Indígena de Quito, donde, entre otros aspectos, esperan institucionalizar el movimiento indígena de los migrantes.

Quishpe explicó que en la asamblea se discutirán, además, los objetivos y cuál será la participación del movimiento indígena de Quito durante la Asamblea de la CONAIE.

Igualmente, se harán pronunciamientos sobre las "represalias" que se tomaron en contra de los oficiales del Ejército que participaron en los actos del 21 de enero y que culminó con el derrocamiento del Dr. Jamil Mahuad Witt.

"La amnistía que dispuso el Congreso Nacional debe ser respetada, caso contrario, se estaría irrumpiendo las decisiones del Parlamento con clara dedicatoria hacia los coroneles patriotas", expresó.

Durante la Asamblea de Quito, los indígenas analizarán la posibilidad de "dejar de lado la amnistía y exigir que se aclaren todos los elementos para que los coroneles sean reintegrados a sus funciones con todos los derechos y honores".

Quito-Redacción • El Telégrafo

Una confederación de etnias en la Costa

Com - 06 - 10 - 2000 *Redacción Guayaquil*

El pequeño salón de la iglesia evangélica Belén luce desordenado. Abierto en la planta baja de un edificio mixto de los años 60, las luces de un par de fluorescentes no son suficientes para disipar las sombras del pequeño escenario. Ahí un hombrecito de tez canela y cabellos erizados lee en voz alta una Biblia.

Sentados sobre bancas de maderas, doce personas lo escuchan detenidamente en un quechua mezclado con voces castellanas. Afuera llueve y adentro del viejo edificio de las calles Febres Cordero y Eloy Alfaro, en el centro de Guayaquil, el calor del invierno costeño es insoportable. Pero algunas mujeres de la iglesia llevan ponchos de color púrpura y celeste, como parte de su atuendo étnico.

Tanto el quechua como las vestimentas tienen que ver con la necesidad de mantener sus esencias, explica José Bagua Mendoza, nacido hace 38 años en Colta, Chimborazo, quien es director-profesor de una de las tres escuelas trilingües.

Esos tres locales funcionan desde hace tres años en diferentes barrios de Guayaquil y Durán y "forman parte de la organización". Bagua llama organización a lo que hace cinco años comenzó como asociación de profesionales indígenas, con no más de diez personas, y que actualmente tiene una lista de 400 a 500 miembros, los que cada cierto tiempo se congregan en las instalaciones de la ex-sede del club de los trabajadores de la Cervecería, cerca del Cementerio General. Desde 1997 extendieron el membrete con otros anexos: Organizaciones y Estudiantes Indígenas del Litoral, que en siglas se conoce como la Apoeil. En esta se vincula a iglesias indígenas evangélicas y asociaciones de comerciantes de las ferias libres y mercados de Guayaquil. A partir de ese año cada vez que sus dirigentes menciona a la Apoeil, le añaden la frase: "la Conaie en Guayaquil".

Es más, en los últimos meses hablan de una confederación de pueblos étnicos de la región Costa. "Estamos trabajando para ello", dice Manuel Cujilema, quien preside la Apoeil, conversan con las comunas Manteño-Huancavilca (NDLR: se refiere a las de la península de Santa Elena) y también con los pueblos de Esmeraldas. "Aún no tiene nombre, pero es una gran confederación".

En las últimas semanas sonó el nombre de Asociación de Pueblos Indígenas del Litoral, aunque algunos de los dirigentes en Guayaquil aseguran que todavía no se llega a una denominación definitiva. Hay algunos puntos pendientes en la parte de estatutos que inciden para que no se defina todavía un nombre, dice Dolores Cepeda, una de las líderes de la organización. "En 15 días habrá una nueva reunión en Guayaquil con las delegaciones de más de 40 organizaciones de toda Costa".

Como la idea no es solo agrupar a los indígenas de la Sierra afincados en tierras costeñas, la propuesta de la confederación se la distribuyó en varios sectores. En sitios como Salitre, en Guayas o Paján, en Manabí, se realizaron en marzo y abril de este año reuniones organizadas por el Movimiento Campesino Solidaridad, cuyos dirigentes declaran que hasta marzo de este año se contaba con 3 500 miembros. Cujilema, el líder de la Apoeil, habla de la confederación como un proyecto inmediato, pero no por esto desisten de la idea de consolidar a los indígenas que residen en las principales provincias de la Costa. Ellos manejan cifras a partir de cálculos generales: de 320 mil a 350 mil indígenas solo en Guayas. Sus estimaciones mencionan a Guayaquil con el sesenta por ciento de esa población, les siguen Milagro, Durán, Balzar y El Empalme.

Un gran conglomerado que habita los sitios más paupérrimos de la ciudad, reconoce Cujilema. De la población total de Guayaquil, el 50 por ciento vive en el centro de la urbe.

Lógicamente que no en los grandes edificios o condominios, agrega Cujilema, en un tono irónico, "más bien en cuchitriles y conventillos, amontonados como cuyes". En los últimos años se compraron 9 800 metros cuadrados de tierra en la Florida, al norte de Guayaquil, por una cifra superior a los 200 millones de sucres y que servirá para el proyecto urbanístico conocido como Ciudadela Indígena.

La comunicación avanza

CONTINUA ►

CONTINUACIÓN ←

Para la Conaie, el manejo de la comunicación constituye uno de los pilares fundamentales de subsistencia como organización. Según Mario Bustos, director del departamento de comunicación, la información, entendida como una herramienta objetiva y útil, va en dos direcciones: a las bases indígenas y a la sociedad civil. Al interior de la Conaie, quienes están a cargo del Consejo de Gobierno deben acatar la voz de sus gobernados como un mandato.

La esencia del proceso comunicativo de la organización es la que se realiza a través de las asambleas, congresos y de las relaciones directas con los miembros de las organizaciones de base. "Si los compañeros de Cotopaxi, por ejemplo, conversan con Antonio Vargas, ellos son los responsables de comunicar los resultados de ese diálogo a las comunidades". Hay ciertas comunidades que poseen sus radios propias. Se ubican en Imbabura, Bolívar (2), Morona Santiago (2) y Chimborazo la cual, pese a ser emisora evangélica, ha ayudado a la difusión de las ideas y acciones del proceso indígena.

En la sede de la Conaie, en Quito, el departamento de comunicación realiza algunos programas radiales, cuñas y spots. Produce también vídeos que se vende a las organizaciones de base para su capacitación e ilustración. El dinero recaudado sirve para autofinanciarse. Una cabina propia de radio produce recursos. Por ejemplo, la copia de un vídeo casete tiene un costo de 150 mil sucres para los particulares y 80 mil para los afiliados a la Conaie. Los temas son disímiles, comprenden desde los conflictos petroleros, la vida cotidiana de alguna comunidad o algún aspecto de ecología. La cabina deja un rédito de 7 millones de sucres mensuales, dinero que sirve para cancelar los sueldos y otros gastos administrativos como luz, agua y teléfono. En Quito trabajan 20 empleados cuyos sueldos varían entre los 900 mil sucres, un conserje, hasta los 3 millones y medio, un dirigente. "Aquí cuidamos cada sucre, nada es gratuito, ahorramos para subsistir".

Tres instancias para una forjar una Conaie costeña

Organizaciones y Estudiantes Indígenas del Litoral (Apoeil) • Está vinculada con iglesias indígenas evangélicas y asociaciones de comerciantes de las ferias libres y mercados de Guayaquil. Se habla de 400 a 500 miembros. No tiene sede fija.

Movimiento Campesino Solidaridad • Sus dirigentes hablan de 48 comunidades, entre recintos y cooperativas de vivienda y de agricultores, ubicados entre Vernaza, Los Tintos y Salitre, en el cantón Urbina Jado. Daule, Palestina, Santa Lucía, al norte de la provincia del Guayas.

Se formó en marzo de este año. Tiene sede en el barrio Virgen del Carmen, en Salitre.

Consejo de Nacionalidades y Pueblos Manteñas, Huancavilcas y Punáes (Conamahpu)• Creado hace 3 meses. Se congregan 78 comunas de Esmeraldas, Manabí, Guayas y El Oro. Tiene sede en Guayaquil, calles P. Moncayo y Primero de Mayo.

Movimiento indígena y Medios de comunicación

Por Carlos Viteri Gualinga

HOY - 06 - 11 - 2000

Como en un intercambio de expresiones en lenguas distintas que no logran conectarse para un elemental diálogo entre dos personas con identidades distintas, se desenvuelven las relaciones entre las nacionalidades indígenas, sus dirigencias y los medios de comunicación. ¿Desconectados? Esta fue la gran interrogante que generó muchas respuestas (y propuestas para una conexión constructiva) desde las diversas vertientes sociales y mediáticas en el seminario 'Medios de Comunicación y Movimientos Sociales' organizado en Quito por la Fundación Friedrich Ebert.

En lo relacionado a los indígenas se dirá que desde un tiempo acá los medios difunden con frecuencia, en primer plano, lo que el movimiento indígena plantea, hace o deja de hacer, y que gracias a ello en el país y fuera de él se conoce al movimiento indígena ecuatoriano. Pero no se trata únicamente de que una acción o proclama indígena sea difundida, sino y fundamentalmente el contexto, la visión y los juicios que se plasman en la noticia. Y aún más, los medios de comunicación, como reproductores de las realidades, no pueden pretender distribuir

CONTINUA ←

CONTINUACIÓN ←

la dosis de conocimiento sobre la realidad del movimiento indígena basándose en la producción del *fast food* noticioso, cuando en el entorno social no indígena -al que los medios de comunicación pertenecen- existe un enorme desconocimiento imbricado de prejuicios y estereotipos seculares sobre las sociedades indígenas.

La desconexión también tiene que ver con la lógica de los pueblos indígenas frente a los medios de comunicación. La larga historia de exclusión social coloca con frecuencia a los medios como instancias asociadas a las estructuras excluyentes, aunque se conciban al mismo tiempo como los espacios más accesibles. Otro factor es la lógica de la comunicación. En las sociedades indígenas los procesos comunicacionales no son mediados por estructuras o actores especializados en reproducir los hechos. La información es asumida socialmente en los espacios de la organización social o familiar, es decir en la dinámica de la comunicación cotidiana. De ahí que todos los eventos y espacios sociales o políticos constituyen per se espacios de comunicación, porque allí se reproducen historias, realidades, hechos. En el ejercicio de esta forma de comunicación las sociedades indígenas recrean en 'yo colectivo', cuya reinvención debe ser tarea de los medios y los movimientos sociales, como lo propuso Omar Rincón en el seminario.

El movimiento indígena, pese a su rica dinámica comunicacional interna, no ha logrado construir los mecanismos de comunicación externa. La información sobre el movimiento indígena paradójicamente se ha dado en el contexto de la desconexión, en donde con frecuencia se reproduce una alteridad negativa de parte y parte. Este hecho no puede ser superado con los clásicos boletines o ruedas de prensa, sino cuando desde el movimiento indígena se tome la iniciativa de construir contactos y relaciones permanentes individual y colectivamente con los comunicadores, como sugirió Javier Ponce, y cuando los medios de comunicación reconozcan el sujeto colectivo que constituyen los indígenas. De lo contrario los medios seguirán siendo los implacables jueces de indios o los exploradores de los años teinta, y más de un dirigente indio continuará lanzando un destemplado 'prensa vendida!'

Campesinos e indígenas miden desde hoy su fuerza

Exp. 06. 12. 2000

El país se apresta a soportar una nueva edición de aquellas periódicas semanas de agitación social, manifestaciones y protestas; solo que esta vez no será la Conaie o los sindicatos que inicien las movilizaciones, sino diversos grupos campesinos e indígenas, al parecer, en surgimiento.

Durante este fin de semana, la Federación Nacional de Organizaciones Campesinas, Indígenas y Negras, Fenocin; Federación de Indígenas Evangélicos, Feine; Federación Nacional de Campesinos Libres del Ecuador, Fenacle; y la Federación Ecuatoriana de Indígenas, Fei, dejaron a punto el cierre de carreteras que arranca desde las 0h00 de hoy.

El presidente de la Fenocin, Pedro de la Cruz, recorrió ayer la Sierra Norte, el dirigente máximo de la Feine, Marco Murillo, ultimó las acciones de protestas en la Sierra Centro.

Junto a ello, los detalles de última hora de dichas "Jornadas de Movilización Intercultural por la Vida" se definieron en la sede de la Fenocin en Quito,

CONTINUA ►

CONTINUACIÓN ►

Expresiones más fuertes se darían en provincia de Imbabura

para protestar por la desatención del Gobierno, pero pacíficas para no entrar en enfrentamientos de ningún tipo con los militares", explicó el dirigente.

Acción progresiva

La paralización de carreteras, según de la Cruz, será progresiva, con cierres en un mayor número de provincias conforme avanzan los días.

Las demandas de las organizaciones campesinas e indígenas incluyen la rectificación de la política "fondomonetarista" del régimen, rechazo al proceso de dolarización y a las alzas de las tarifas eléctricas y de combustibles, corrección del proyecto de Seguridad Social, no a la privatización de las áreas estratégicas y créditos para los pequeños productores.(PM).

AMENAZA DE PARALIZACIÓN TOTAL PARA EL 15 Y 16 DE JUNIO

LUIS VILLACÍS (FP)

El presidente del Frente Popular, Luis Villacís, señaló que el bloqueo de carreteras anunciado a partir de hoy por diversas organizaciones campesinas e indígenas cuenta con el respaldo del Frente Patriótico, pues constituye un anticipo de la huelga nacional del 15 y 16 de junio.

Villacís manifestó que durante la semana pasada realizó "una gira" por varias provincias de la Sierra, con el fin de coordinar acciones para el mencionado paro, que aseguró, será total.

El dirigente advirtió que durante el jueves y viernes próximos se paralizará la transportación en el país, pues "los choferes buscarán salvaguardar sus unidades, porque los estudiantes pueden secuestrar los automotores como lo hicieron en días atrás".

Además, resaltó la amenaza de los movimientos sociales del Frente Patriótico de cerrar las operaciones en Petroecuador, intensificar las paralizaciones de vías y efectuar movilizaciones en ciudades.

Villacís dijo que los sectores sociales continuarán en sus jornadas de protesta hasta que se deje sin efecto la aplicación del acuerdo con el FMI, "que es una olla de presión social", y se atienda el rechazo a la dolarización, "que no ha logrado estabilidad económica ni bajar la inflación y las tasas de interés".

Otras exigencias son el real congelamiento de los precios de los productos de consumo masivo, energía eléctrica, telefonía y combustibles y un nuevo aumento de sueldos de acuerdo con el costo de la canasta familiar.(PM).

LA PROTESTA EN EL PAÍS

Acciones

La medida arranca desde las 0:00 de hoy con el cierre de carreteras y el bloqueo de productos hacia las ciudades.

La paralización de vías será progresiva, con interrupción en un mayor número de provincias conforme avanzan los días.

Sectores de convulsión

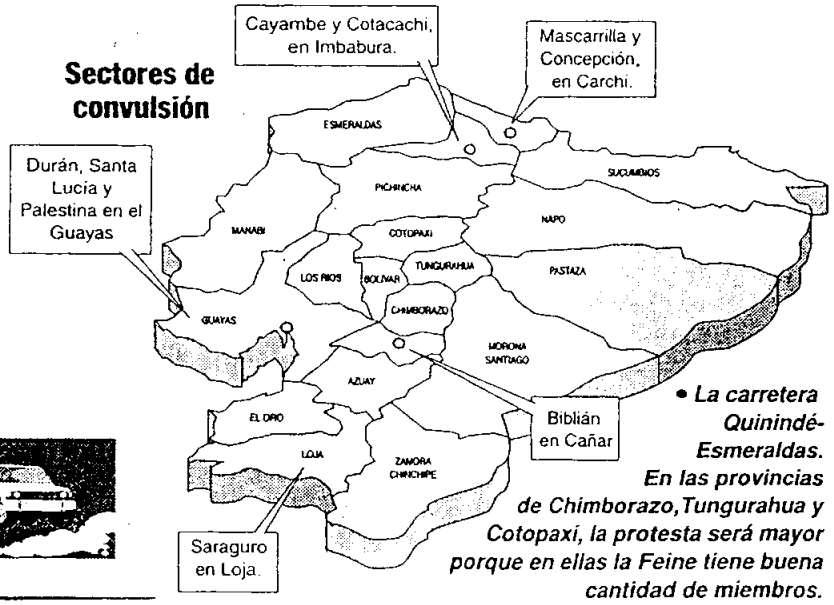

• La carretera Quinindé-Esmeraldas. En las provincias de Chimborazo, Tungurahua y Cotopaxi, la protesta será mayor porque en ellas la Feine tiene buena cantidad de miembros.

CONTINUA ►

CONTINUACION ►

Gremios que participan en la protesta

Federación Nacional de Organizaciones Campesinas, Indígenas y Negras, Fenocin
Federación de Indígenas Evangélicos, Feine
Federación Nacional de Campesinos Libres del Ecuador, Fenacle
Federación Ecuatoriana de Indígenas, Fei
Afiliados al Seguro Campesino
Dirigentes de la UNE

Demandas

Rectificación de la política "fondomonetarista" del régimen.
Rechazo al proceso de dolarización, a las alzas de las tarifas eléctricas y de combustibles y a la privatización de las áreas estratégicas.
Rectificación del proyecto de Seguridad Social.

convertida en la base de operaciones.

El presidente de la Fenocin, Pedro de la Cruz, puntualizó ayer a este diario que las protestas de hoy se centrarán en el cierre de carreteras y el bloqueo de productos hacia las ciudades.

Protestas intensas

De lo dicho por el dirigente, las protestas más intensas estarían en la provincia de Imbabura, donde precisamente la Fenocin tiene mayor presencia.

Pedro de la Cruz aseguró que la paralización de vías se producirá en sectores como Cayambe y Cotacachi en Imbabura; Mascarrilla y Concepción en Carchi; Biblián en Cañar; Saraguro en Loja; Durán, Santa Lucía y Palestina en el Guayas; y la autopista Quinindé-Esmeraldas.

A esto se añade el cierre vial en Chimborazo, Tungurahua y Cotopaxi, provincias donde la Feine tiene buena cantidad de miembros.

Dichas paralizaciones contarán además con la participación de los afiliados al Seguro Campesino y los dirigentes de la UNE.

Pedro de la Cruz considera que se trata de acciones de protesta "combativas, pero pacíficas".

"Lo que pasa es que serán combativas en nuestra fuerza

Un yáchag en una cruzada social

Hoy 06-13-2000

La propuesta es devolver al hogar y a los padres el control sobre la formación de sus hijos

'Las comunidades no son una figura india, sino española, los famosos tres principios indígenashan sido malinterpretados. No mentir, no robar y no ser vago hace pensar en un pueblo de ladrones y estafadores, y no tiene nada que ver con el verdadero sentido de estos preceptos: no engañarse a sí mismo; no tomar del otro, seguir el camino propio; y no detener la acción para con el Dios que está en el inconsciente. El pensamiento occidental, que está lleno de baches va a recibir un valioso aporte del pensamiento indígena y entonces Ecuador podrá convertirse en un importante centro de aprendizaje".

Apu Helme Pucarapaxi habla de sí mismo como un yáchag con una misión social: cambiar la visión de los padres con relación a la educación de sus hijos. Pucarapaxi cree que los niños, primero que todo, tienen que aprender a vivir y hacer las cosas correctamente, y que solamente los padres se pueden responsabilizar por estas enseñanzas. Pero también considera que la familia es la mejor guía al iniciar a los niños en el conocimiento académico, pues solo los padres pueden 'inspirar' a un pequeño para aprender, sin las presiones utilitarias de obtener un título en la escuela. Y cuando los niños tienen auténtica curiosidad, asegura el yáchag, ellos 'vuelan' en el conocimiento. "Hemos tenido casos en que un niño se prenda tanto de la historia que en un año y con uso de computadores y enciclopedias, aprende lo que le enseña

CONTINUA ►

CONTINUACION ←

la escuela y el colegio en 12 años."

Pucarapaxi habla de su trabajo con 18 familias indígenas repartidas entre Otavalo, que es donde él vive, y los valles de Quito. Cómo se formó esta red y cómo unirse a ella es algo que el yáchag solo adjudica al destino. "Yo llevo tres años en la casa donde vivo. Cuando llegué nadie sabía quién era, y poco a poco fueron llegando a mi puerta. Les pregunté ¿cómo sabían lo que yo era? Te estuvimos mirando, me dijeron".

Apu Helme significa el que lo inicia todo, y Pucarapaxi es 'fortaleza', dice quien alguna vez fue Hernán Castro. "Significa lo mismo, Hernán es el descubridor y Castro es cercano a castillo".

A sus 53 años, Pucarapaxi ha pasado por las facultades de Sicología y Medicina de la Universidad Central, hizo estudios de ingeniería en la Politécnica, para acercarse así a la física, las matemáticas y la química. 'Todavía me sugieren que haga unos cursitos para que saque algún título", cuenta él, "pero a mí me interesó las bases de la ciencia, no la aplicación".

Lo que él considera su formación sólida es la que empezó 33 años atrás con diversos maestros en conocimiento indígena, y que ya en 1970 le permitió afirmar que "el indio resurgiría". (NMR)

Tras el hijo del Sol

Luz María de la Torre, la esposa de Apu Helme Pucarapaxi toma nota de las explicaciones de su marido con relación al proyecto de educación en el que ambos trabajan. La pareja se conoció 15 años atrás, cuando él buscaba "una mujer que se quedase embarazada el 22 de junio, para que el niño naciera el 22 de marzo" y así fuera el Inti Churi, el hijo del Sol.

Pero el encuentro, si bien fortuito, no fue tan fácil. Pucarapaxi había conocido a otra mujer y supo que se embarazaría. Le pidió que se casara con él para que así él fuera el padre del niño, pero ella le dijo que no. El yáchag pensó que estaba bien recibir una negativa de vez en cuando y se retiró. Solo después, cuando un amigo le pidió ayuda para curar a una mujer indígena, conoció a Luz María. "Vi que ella tenía marcas en el cuerpo que indicaban que era la mujer que se embarazaría en junio". El 22 de marzo siguiente, el día de mayor esplendor en el equinoccio, nació Helme Atic, el primero de los cinco hijos de la pareja que luego tuvo cuatro niñas más. "Ya ve, hasta yo me equivoqué una vez", bromea Pucarapaxi, mientras Luz María sigue muy atenta el relato, como si lo escuchara por vez primera. (NMR)

Conaie pide congelar precios 5 años

UNIV. 06. 14. 2000

RIOBAMBA, *(José Olmos)*.— La Confederación de Nacionalidades Indígenas del Ecuador (Conaie) resolvió ratificar el llamado a Consulta popular, para pedir como prioridad, la revocatoria del mandato del Congreso Nacional, el congelamiento del precio del gas doméstico, gasolinas, alimentos de primera necesidad y medicinas durante cinco años, entre otros puntos.

Las resoluciones se dieron ayer a las 18h00 al término de la asamblea de la Conaie que se inició el pasado lunes y que contó con la presencia

CONTINUA ←

CONTINUACION ►

de un centenar de dirigentes indígenas del país.

Apoyo moral al paro

En el encuentro se analizó la situación económica del país, los resultados de las elecciones del 21 de mayo y la posición indígena respecto al paro convocado para hoy por los sectores sociales.

"Respetamos el llamado que hagan las otras organizaciones y vamos también a apoyarlos en ciertas demandas, pero eso no quiere decir que la Conaie va a salir inmediatamente a cerrar vías o hacer otras acciones" manifestó la vicepresidenta (e) del organismo, Blanca Chancoso.

Minga nacional

Chancoso reiteró que la Conaie al momento busca agilizar la convocatoria a consulta popular. Para adelantar este proceso, la Conaie desarrollará una "gran minga nacional" para los días 24 y 25 de junio, en que recolectarán firmas para sustentar su petición.

"La consulta va porque va; oponga quien se oponga porque es un pedido del pueblo; hemos reunido la suficiente cantidad de firmas que respaldan nuestro pedido", indicó por su parte el presidente de la Conaie Antonio Vargas.

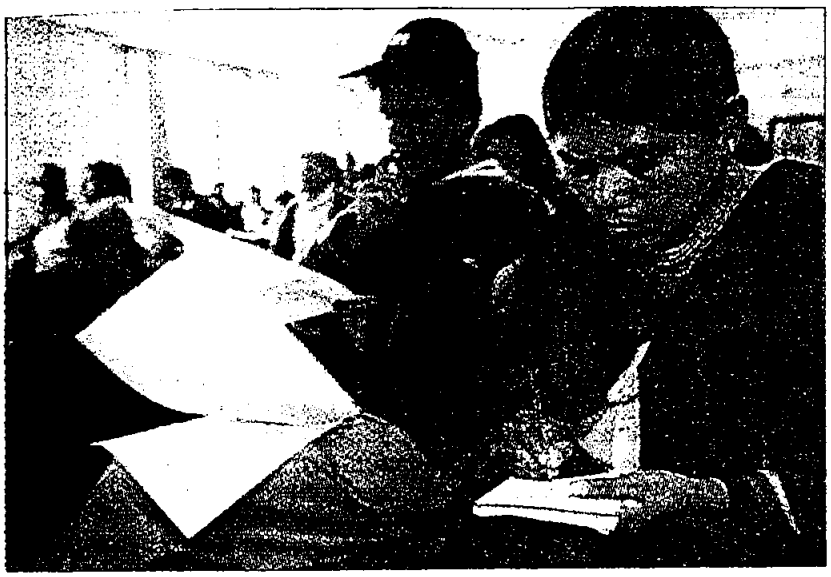

Francisco Ipanaqué / EL UNIVERSO

■ RIOBAMBA.— Los dirigentes indígenas reunidos en esta ciudad centraron su atención en las preguntas de la consulta popular.

Conaie decide acciones

Chancoso aclaró que la Conaie va a decidir sus propias fechas y acciones en la medida en que hayan consolidado con todas las nacionalidades y pueblos.

"Hay movilizaciones el 15 y 16 pero nosotros no necesariamente hablamos de bloqueo; no hablamos de la misma forma. La Conaie ha adoptado siempre sus propias estrategias y acciones en las que participe el pueblo y no quede como una acción desapercibida", dijo.

Eduardo Remache, presidente de la Ecuarunari señaló que "nosotros hemos querido dar toda la libertad para que otras organizaciones planifiquen y lleven adelante su protesta. Ellos manifiestan su capacidad de convocatoria, entonces deben demostrar".

"Vamos a dar un plazo al gobierno para que atienda nuestras demandas pero si no atiende estamos preparando nuestras acciones", reiteró Chancoso.

Esta advertencia fue ratificada por el presidente de la organización, Antonio Vargas quien dijo que las acciones se encaminan a una gran protesta que se dará en el futuro si el gobierno continúa cumpliendo al pie de la letra los mandatos del Fondo Monetario Internacional en perjuicio de los pobres".

RESOLUCIONES

- **La Conaie** seguirá y evaluará las actividades y acciones de las autoridades recientemente electas.
- **Convoca** a la minga nacional el 24 y 25 de junio para recolectar las firmas para la consulta popular.
- **Impulsará** el proceso de unidad de las nacionalidades y pueblos y otros sectores sociales del país.
- **Exigirá** la deportación, sanción y decomiso de bienes de los banqueros y más responsables de actos de corrupción.
- **Vigilará** que la amnistía otorgada por el Congreso a los participantes del levantamiento del 21 de enero se cumpla a cabalidad.
- **Rechaza** la Carta de Intención del Fondo Monetario Internacional.
- **Exige** al gobierno la atención al magisterio nacional y el cumplimiento del 30% del presupuesto del Estado para la educación.
- **Que el gobierno** atienda en forma urgente el problema de la salud y propone el congelamiento de las medicinas.

En Riobamba, la Conaie decide

CONTINUA ►

CONTINUACION ←

su participación en las protestas

Exp-06-12-2000

Los indígenas no descartan que se sumen al cierre de carreteras, "aunque depende de la decisión de las bases y las diferentes agrupaciones".

EDUARDO TAPIA

Antonio Vargas (derecha), analiza la posición de la Conaie.

La Confederación de Nacionalidades Indígenas del Ecuador (Conaie) no decide aún su participación dentro de las movilizaciones y cierre de carreteras convocadas por el resto de sectores sociales y movimientos indígenas en contra de las medidas económicas.

La decisión la adoptarán entre hoy y mañana en una asamblea convocada por la Conaie en Riobamba, provincia del Chimborazo, a la cual acudirán representantes indígenas de todo el país, agrupados en la Ecuarunari, Confenia y Onaice.

La agenda de trabajo todavía no está definida, pero se analizarán tres temas importantes: la consulta popular, las medidas económicas y la participación del indigenado dentro de las movilizaciones.

En principio, la Conaie rechaza el paquete de ajustes aplicado por el Gobierno y las medidas económicas que deberá adoptar para cumplir con el Fondo Monetario Internacional (FMI), pero se mantiene a la espera de las decisiones de la asamblea para oficializar su posición.

Sin embargo, los indígenas agrupados en la Conaie no descartan que se sumen al cierre de carreteras, "aunque depende de la decisión de las bases y las diferentes agrupaciones", indicó Patricio Sigri, dirigente de la Ecuarunari.

Otro de los temas que serán sometidos al análisis es la convocatoria a una consulta popular sobre la amnistía a los militares y la dolarización.

En la reunión se decidirá la posición respecto al primer punto, una vez que el Congreso Nacional concedió amnistía a los coroneles que participaron en la asonada golpista del 21 de enero pasado. (AV)

La Conaie hace la pausa; no va al paro

Com-06-14-2000

Redacción Ambato

La Conaie no participará en el paro nacional de mañana y pasado mañana, convocado por los movimientos sociales y sindicales. Sin embargo, apoyan moralmente y respetan esos paros y no descartan un levantamiento en el futuro.

Esa fue la principal conclusión a la que llegaron ayer los dirigentes indígenas luego de dos días de asamblea. Al final del encuentro y luego de dar a conocer su posición sobre la jornada de protesta, los líderes aseguraron que su

CONTINUA →

CONTINUACION ←

misión principal de hoy en adelante será realizar la consulta popular propuesta en febrero pasado.

Para eso, convocaron a una minga nacional el 24 y 25; puerta a puerta en el campo y la ciudad para recoger las firmas necesarios para respaldar la realización de ese plebiscito. Blanca Chancoso, dirigente de la Conaie, explicó que esa minga y la realización de la consulta no descarta la posibilidad de que se convoque a un levantamiento indígena. Esa medida se adoptaría luego que la Conaie presente, en los próximos días, sus propuestas al gobierno de Noboa y se cumpla un tiempo en el que deberá responder. "Este tiempo no será de meses. Sino hay respuestas se tomarán acciones, como un levantamiento".

En este sentido y en medio de la asamblea, Antonio Vargas ratificó por dos ocasiones que la consulta va por las buenas o por las malas. Esas declaraciones causaron un estallido ensordecedor de aplausos de los más de 300 indígenas allí congregados.

Antonio Vargas, presidente de la Conaie, dijo que insiste en remover a los diputados,la reestructuración de la Corte Suprema de Justicia (CSJ), definición de la situación de los coroneles implicados en la asonada del 21 de enero. Además, claridad en el tema de las privatizaciones y la revisión de la presencia militar estadounidense en la Base de Manta y un pronunciamiento en contra de la dolarización.

En esta asamblea participaron 100 delegados y 60 observadores de las organizaciones filiales a la Conaie de Imbabura, Pichincha, Cotopaxi, Tungurahua, Chimborazo, Bolívar, Cañar, Azuay, Zamora Chinchipe, Sucumbíos Pastaza, Guayas, Esmeralda, Carchi y Morona Santiago.

Pero las resoluciones de la organización fueron más allá. En un documento entregado a la prensa se identificaron 19 puntos. Los tres primeros hacían referencia a las elecciones del 21 de mayo y el proceso que en adelante deberán mantener para fortalecer esos resultados. Por eso, se estableció realizar talleres de capacitación con las autoridades electas y en coordinación con Pachakutik, dar seguimiento y evaluar las acciones de la autoridades electas para definir las línea políticas de acción y capacitar a los líderes indígenas para próximos comicios.

Las restantes 16 resoluciones están relacionadas con la consulta. Las organizaciones se comprometieron a realizar la difusión del referéndum con recorridos. El plazo máximo para la entrega de las firmas recogidas será el 30 de junio. Los líderes indígenas también exigen el congelamiento de los precios, establecidos antes del 13 de abril, de combustibles, gas doméstico, electricidad, transporte, de la canasta familiar, materiales de construcción, insumos agrícolas y medicinas por los próximos cinco años.

Además, mantienen su rechazo a la dolarización, por eso impulsarán como propuesta alternativa fortalecer la moneda. Exigen la deportación inmediata, sanción y decomiso de los bienes de los banqueros prófugos. Y apoyan el cobro de los impuestos a los grandes evasores. Piden que Codenpe y Prodepine cumplan con las resoluciones de la Conaie, que el Gobierno pague de la deuda al IESS y que fortalezca el Seguro Social Campesino. La reforma inmediata del decreto ejecutivo que crea el Fondo de Desarrollo de los Pueblos Indígenas (Fodepi), rechazan la Carta Intención con el Fondo Monetario Internacional (FMI) y piden que se conforme una comisión para reunirse con el FMI, entre otros.

El encuentro indígena se inició el lunes, pero la agenda más fuerte se trató ayer. Minutos antes de las 10:00, los delegados provinciales empezaron a llegar a la Casa Campesina de Riobamba, lugar de encuentro. Enseguida, se instaló la sesión en el salón Jatum Tantanacuna Ucu en el segundo piso. El control de ingreso al lugar fue estricto y, al igual que antier y que otras asambleas de la Conaie, las puertas del inmueble se cerraron por completo.

A media mañana, cerca de las 11:30 se abrieron por unos minutos, para recibir a una delegación de la Unión Nacional de Educadores de Chimborazo. La visita tenía un objetivo, solicitar el respaldo del movimiento a las jornadas de protestas de mañana. Luego de escuchar la petición, Vargas respondió que se les apoyaría. Y de nuevo, las puertas se volvieron a cerrar. Esta vez solo se abrieron pasadas las 18:00, para dar a conocer sus resoluciones en una rueda de prensa. Los miembros de las comunidades sí pudieron seguir de cerca el desarrollo de la asamblea. Desde temprano, varios periodistas indígenas de Riobamba y Guaranda se apostaron en el lugar y cada cierto tiempo transmitían información para las radios comunitarias, en quichua y español.

'Ya no somos huasipungueros'

Conaie habría entrado en un proceso de captación de

CONTINUA →

CONTINUACION

poderes para inaugurar nuevo sistema de Gobierno

Exp. 06-18-2000

DANIEL MONTALVO CEPEDA

El proceso, por medio del cual la Confederación de Nacionalidades Indígenas del Ecuador (Conaie) ha consolidado su posición en el mapa político del Ecuador, parte de la incomprensión del Estado sobre el rol que juega el proyecto de los indios.

En la última década la mayor organización indígena del Ecuador ha apuntado como objetivo estratégico hacer sentir su presencia a través de la incorporación de propuestas de alcance nacional, que sumen a su avance otros sectores de la sociedad. Razón que explica el frenazo aplicado por su dirigencia al carro de las protestas convocadas para la semana que terminó.

Y es que, según Luis Macas, ex presidente de la Conaie y director del Instituto Científico de Culturas Indígenas, la dirigencia ha reconocido que el accionar de la organización ha superado las reivindicaciones en torno al parcelamiento de tierras o la reforma agraria.

Cosa que no sucede con los otros movimientos sociales, que mantienen el discurso de su protesta a base de los intereses de sectores específicos.

Macas explica que la recuperación de identidad, trabajada desde las bases indígenas, le ha permitido encontrar al movimiento un horizonte, que le obliga a "nacionalizarse y nacionalizar sus problemas".

Esto pasa por el reconocimiento de las realidades que aquejan a las otras etnias del Ecuador: mestizos, negros y montubios.

"En este momento las condiciones de lucha del movimiento son distintas a las que correspondía hace una década. Luchamos como un sector que busca hacer respetar sus derechos pero reconociéndonos como entidades culturales políticas, históricas".

En este marco y a 10 años del "Levantamiento del Inti Raymi" (en 1990 la Conaie protagonizó una movilización de gran magnitud que obligó al entonces presidente Rodrigo Borja a sentarse a dialogar), los indios se han incorporado como importantes actores políticos y han provocado varias transformaciones en el país, a diferentes niveles. "Ya no se nos mira como precaristas o huasipungueros".

Pero este cambio en la percepción que el mismo movimiento indígena tiene de sí, también ha obligado a que la dirigencia reconozca que su propuesta "no es la varita mágica". Así lo cree Ariruma Kowii, doctor en producción cultural que colabora con la Conaie.

A su juicio el movimiento indígena ha entrado en un franco proceso de captación de poderes locales para desde ellos inaugurar un nuevo sistema de gobierno en el que ninguna cultura domine a las demás.

"Esta es la filosofía que inspira el llamado planteamiento de la plurinacionalidad para el Ecuador".

Así, en esta suerte de experiencia el proyecto irá recopilando las características que deberá tener la nueva forma de gobernar que propondrán una vez llegado el momento.

Dentro de esa lectura, puede decirse que la propuesta política del movimiento indígena es más bien la búsqueda y reafirmación de sus propias raíces históricas.

Aquello que Kowii llama la reconstrucción del poder como se lo concibe en la lógica occidental.

Desde la perspectiva de Macas, a partir de esa conciencia se fortalecen y formulan propuestas para todo el conjunto de la sociedad ecuatoriana.

Completa la idea al explicar que el horizonte del proyecto político del movimiento es modificar profunda y radicalmente las estructuras del Estado ecuatoriano.

"Cambiar las formas por las cuales ese Estado y las clases dominantes han ido imponiendo su poder sobre el conjunto de la sociedad".

La Conaie quiere ser poder

Macas sostiene que la Conaie ha tenido siempre muy claro el significado del poder. "Para ser poder es necesario una concepción previa de lo que es el poder".

Explica que para el movimiento indígena el poder radica en las comunidades, en la capacidad real y efectiva que tienen las organizaciones de base para decidir el destino de cada pueblo, de cada individuo.

El objetivo es trasladar el poder desde el Estado a las comunidades, es decir que sean los mismos ecuatorianos quienes tomen las decisiones en el país y que el poder no se concentre en manos de grupos privilegiados.

Kowii explica que esta intención de ninguna manera es antidemocrática pues intenta abrir un espacio de participación de quienes serían los gobernados.

Lo cual significa que para lograr la reconstrucción del poder tradicional e implantar el nuevo gobierno es necesaria la participación de la sociedad en conjunto.

"En ese sentido las nociones de ciudadanía, de sociedad civil, de Estado deben transformarse".

Ambos consideran que esta propuesta no es una utopía ni está fuera de la realidad, pues se la puede hallar cristalizada en la cotidianidad de la comunidades.

CONTINUACION ►-

De los prejuicios se media los miedos

No obstante, a estas propuestas ambos analistas reconocen los temores existentes entre la sociedad mestiza del Ecuador de saberse gobernados por un indio o una india.
Kowii responsabiliza de ello, en gran parte, a los medios de comunicación y cita como ejemplo lo sucedido el pasado 21 de enero y la madrugada del 22.
Según Kowii, en los días previos a la toma del Congreso, los medios de comunicación masiva empezaron a bombardear a sus audiencias con los mensajes del Gobierno sobre la intención de una "minoría" por caotizar el país para imponer su voluntad.
Luego de la toma del Parlamento y la conformación del triunvirato la prensa difundió repetitivamente cifras de la población indígena en el país, con el objetivo, según el experto en producción de mensajes, de despertar sentimientos de racismo entre los mestizos y desprestigiar al indio que asumía el poder.
Desde su punto de vista aquella campaña dio tal resultado que sus efectos hasta ahora mantienen en constante contraposición a los mestizos e indios.
"Se logró establecer aquello que divide y reinarás".
Considera que aliviar esa fractura costará algún trabajo y que esta debe ser una prioridad dentro del proyecto político del movimiento y de la organización.

LAS COMUNAS

- El pueblo Shuar.- Su lengua es el shuar. Vive en la parte suroccidental de la Amazonia y es conocido como un pueblo guerrero.

- El pueblo Achuar.- Es una etnia que tiene aproximadamente 4.500 personas. Su lengua es el achuar.

- Los Cofanes.- Su lengua es el a'ingae. Se encuentran en pequeños espacios en la Amazonia, en la reserva de Cayambe-Coca, en Cáscales y en la reserva de Cuyabeno.

- Sionas y secoyas.- También están en la Amazonia y hablan paicoca y secoya, respectivamente. Se encuentran en el nororiente ecuatoriano, en las cuencas del río Aguarico y Napo.

- Los Huaoranis.- Su lengua es el huaoterero. Es un pueblo conocido como fiero y aguerrido a la hora de la defensa de su territorio.

- Los Záparos.- Son un pueblo pequeño en el oriente ecuatoriano y están en peligro de extinción. Es una comunidad muy unida que ama su tierra y son valientes cuando tratan de pelearen defensa de algún miembro del grupo.

- Los Tsáchila.- Son conocidos por su costumbre de pintarse el cuerpo y el cabello con achiote. A raíz de la construcción de la carretera hacia la Costa por Santo Domingo, sus tierras sufrieron una gran invasión de colonos. Su medicina se basa en plantas.

Los Awá.- Su lengua es el awá.

- Es un pueblo en extinción ubicado entre los ríos Mira y San Juan en el Carchi y en San Lorenzo, en la provincia de Esmeraldas. Tienen su propio idioma: el awapit. Cada miembro vive aisladamente, en cabañas familiares que poseen una administración económica y social independiente.

- Los Chachis.- Originalmente se establecieron en la zona norte de Esmeraldas, aunque luego, por acoso de la población negra y las empresas bananeras, primero y luego madereras, tuvieron que migrar hacia Muisne y Quinindé.

'Y después del paro, qué...

Exp.06.18.2000

La mínima convocatoria que tuvo la huelga nacional efectuada jueves y viernes pasados fue por demás evidente.
Sin embargo, ¿se trata de un triunfo del Gobierno?, ¿se pueden esperan paralizaciones mucho más fuertes a futuro?, ¿el descontento social está atenuado?

El analista político César Montufar, sostiene que la paralización reciente debe tomarse como una medida preventiva que no ha tenido la convocatoria que sus or-

CONTINUA ►

CONTINUACION ►

ganizadores esperaban, "porque los grupos que la llevaron adelante son sectores que tienen una escasa representatividad".

Montúfar manifiesta, en diálogo con EXPRESO, que además el poco éxito del paro se debió a que las demandas de los movimientos que lo dirigieron expresan reivindicaciones gremiales, antes que generales para la población.

No obstante, el analista es claro en afirmar que la poca convocatoria denotada no quiere decir que en el futuro, por la situación del país de agravamiento de la crisis, no vaya a ir en ascenso la conflictividad social.

De hecho, Montúfar se adelanta a señalar que si en el futuro se suman otras organizaciones como la Confederación de Nacionalidades Indígenas del Ecuador (Conaie) y los transportistas, el grado de las protestas va a ser mayor.

El analista expresa que a menos que el régimen tome medidas que reviertan la tendencia hacia el empobrecimiento y el deterioro social, el nivel de conflictividad no desaparecerá y más bien irá en aumento.

Montúfar añade que hasta el momento la respuesta del régimen a las demandas populares ha sido más para la coyuntura, pues no existe una visión estratégica, una visión de futuro en relación a la inversión social.

"Lo que podemos esperar para este año y el siguiente incluso, si se mantiene la misma situación de inflación en dólares, es un empobrecimiento aún mayor", enfatiza. (PM)

HILARIO GUERRERO

SECRETARIO DE LA FETLIG

'La Conaie chantajea al Gobierno'

Los trabajadores ecuatorianos están conscientes de la grave situación que afronta el país.

Y, les molesta, además, que el actual Gobierno insista en colocar en una situación complicada al pueblo, debido a las medidas económicas que ha adoptado.

El Frente Patriótico está con la "sangre en el ojo", por el escaso apoyo que tuvo la última huelga nacional y, aunque no se sienten derrotados, consideran que pudo ser mejor.

No hablemos de ganadores ni vencedores, pero es evidente que el paro pasó inadvertido. ¿Verdad?

Bueno, hubo grupos sociales que no se unieron y restó poder de convocatoria. Consideramos, sin embargo, que la huelga fue exitosa porque se demostró unidad y solidaridad.

¿A qué le atribuye el hecho de que ciertas organizaciones no los hayan apoyado?

Algunos gremios tienen como premisa exigir al régimen que atienda sus necesidades básicas muy puntuales, pero nosotros luchamos por el pueblo.

¿Se refiere a la Conaie?

En efecto, me refiero a la Conaie y otros sectores que permanentemente vienen chantajeando al Gobierno para exigir mejoras solo para su sector.

Cuando los indígenas les pidieron su apoyo en enero, ustedes no dudaron en brindárselo. ¿Qué pasó ahora?

En esa ocasión consideramos que solo la unidad y fortaleza nos hacía fuertes, como en efecto ocurrió.

> 'Algunos gremios como la Conaie vienen chantajeando al régimen para exigir mejoras solo para su organización. Nosotros en cambio luchamos por el pueblo ecuatoriano'

De tenerlo frente a frente a Antonio Vargas, ¿qué le diría?

Le diría que rediseñe su estrategia y que solamente a base de la unidad y solidaridad se puede lograr grandes objetivos.

¿Tienen en mente un nuevo paro o temen otro fracaso?

En los próximos días saldremos nuevamente a las calles para exigir cambios a Noboa. (DHG)

Se enciende la

CONTINUA ►

CONTINUACIÓN

fiesta del Sol

DATOS ÚTILES

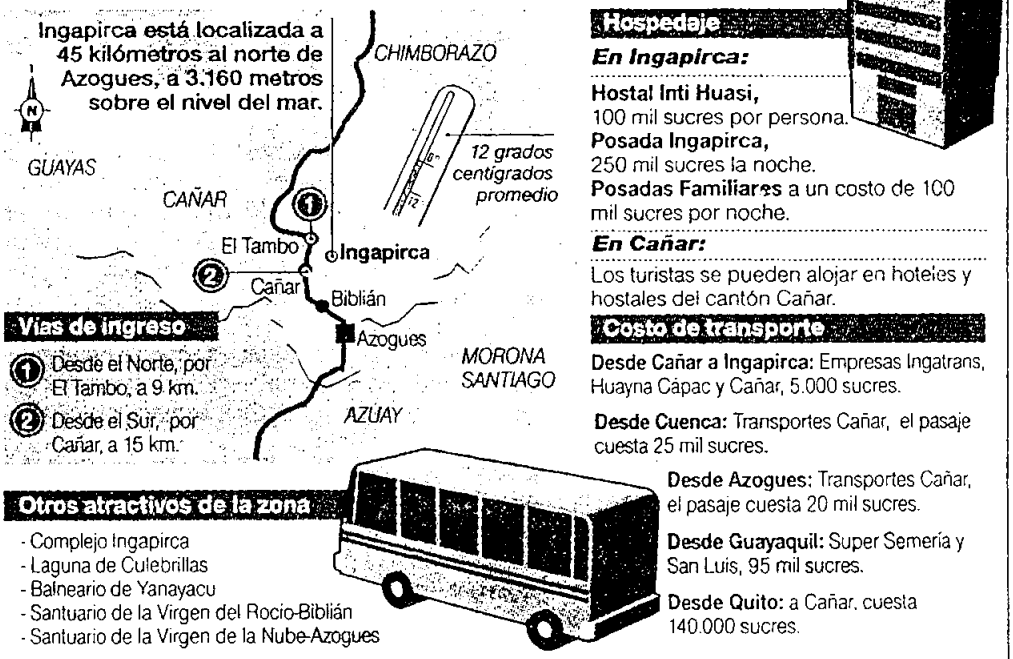

Fuente: Hoteles y empresas de transporte — EL UNIVERSO

RICARDO TELLO
Redactor UNIV-06-18-2000

CAÑAR, Cañar.– Sonarán las quipas –conchas marinas utilizadas como pitos– y centenares de indígenas saldrán del campo. Esta vez no será para protestar contra el gobierno de turno, sino para asistir al Inti Raymi o Fiesta del Sol, que ancestralmente se celebraba para agradecer por las cosechas.

Este año la XI edición del Festival de Música y Danza Indígena Inti Raymi 2000, que se desarrollará en el complejo arqueológico de Ingapirca, estará más cerca de la fecha ancestral, que en años pasados.

Según el calendario solar de los cañaris, el 21 de junio se inicia el solsticio de verano, es decir el día más largo del año, porque el Sol está en el punto más alejado de su órbita en el Trópico de Cáncer y por lo tanto sale antes y se expone por más tiempo de lo normal.

Rescatar tradición indígena

La fiesta del Inti Raymi que se celebra desde hace once años en Cañar, pretende rescatar la memoria histórica de las antiguas fiestas de la cultura Cañari, que estuvo ocupada por más de 70 años por los incas peruanos, antes de la llegada de los españoles a lo que hoy es la república del Ecuador.

Según el ambateño Pedro Fermín Cevallos en su obra *La historia del Ecuador*, eran cuatro las fiestas principales que se celebraban con los solsticios y equinoccios: Cápac Raymi (diciembre), Paurca Huatai (marzo), Inti Raymi (junio) y Uma Raymi (septiembre).

"La fiesta del Inti Raymi consistía en la entrega simbólica de ofrendas al dios Sol, en agradecimiento por las cosechas; se realizaba en los principales santuarios de los pueblos y comunidades de todo el Callejón Interandino", dijo el arqueólogo Antonio Carrillo, de la Dirección Regional del Instituto Nacional de Patrimonio Cultural, Inpc.

Para mantener tradición

Si bien el encuentro de música no se asemeja a la auténtica fiesta indígena, coincide en el mes de junio para recuperar la tradición.

"Surgió por iniciativa de la Comisión del Castillo de Ingapirca (CCI), cuando entre los eventos celebrados por la inauguración del Museo, estuvo un encuentro de música y danza indígena en 1988", recordó Mario Garzón, asesor académico de la CCI.

Desde el año 1992 el festival de música y danza indígena, tomó el nombre de Inti Raymi para asociarlo a la tradición festiva de la época prehispánica.

Shamanes vaticinan tiempos difíciles y la caída de políticos

Exp-06-19-2000

Las ruinas arqueológicas de Cochasquí, cercanas a la ciudad de Cayambe, norte de Quito, fue el sitio de encuentro de los shamanes o taitas, para preparar la ceremonia del sol o fiesta del solsticio, el próximo 21 de junio que en el calendario solar indígena es el día más largo del año.

El arte y la sabiduría ancestral de nuestros antepasados se puso al servicio de los creyentes en estas tradiciones.

La canalización de la energía por medio de la imposición de las manos, la armonización de los chacras y del aura, la limpieza energética y la medicina tradicional shamánica, entre otros, ofrecieron estos taitas y mamas, quienes manifiestan que estos conocimientos los obtuvieron de sus abuelos.

Los sicochas o asociación de shamanes de Cochasquí ven tiempos difíciles para el Ecuador y piden ser escuchados.

"Van a venir momentos difíciles, habrá circunstancias fuertes, algunos políticos van a ser bajados, lo que hará desequilibrar el ambiente social", dice Eduardo Luna, de Cochasquí.

Los shamanes hacen un llamado a toda la comunidad ecuatoriana para rescatar lo espiritual y dejar de lado lo material.

Luna dice también que en sus sueños de hace cuatro años, ya veía venir la crisis que ahora vive el país, pero que esto será superado con grandes sacrificios y desprendimientos.

Nuestro deber es ayudar a la comunidad, sin incursionar en el ámbito político, porque el shamán está en la obligación de colaborar con las persona, agrega Luna.

El líder de los shamanes de Cochasquí, cree que el Ecuador vive una época de cambios que se producirán a través de grandes sacrificios y también habrá "derrocamiento de políticos".

Asegura que la humanidad siempre está sujeta a mutaciones sociales y lo que está atravesando la nación es una de ellas, lo que significa sufrimiento.

Indica también que a muchos políticos, estas transformaciones que se originan en el alma, les ha cogido de sorpresa, a tal punto que se han vuelto ensombrecidos y piensan únicamente en la posición de poder.

"Eso se perderá y vendrán nuevamente los líderes que harán el gran cambio con tiempos mejores para el país, siempre y cuando también los políticos asuman esa transformación que estará guiada por lo espiritual", dice.

El indígena está seguro que cuatro puntos dirigen nuestra conciencia: la vida espiritual, mental, emocional y corporal.

Cuando está mal la vida espiritual está mal nuestra mente y se enferma el cuerpo, indica.

¿Quién es el shamán?

El shamán se caracteriza principalmente por su capacidad de manipular espíritus con el fin de curar a las personas removiendo espíritus dañinos o de enviar maleficios.

Tiene la facultad para desentrañar la esencia de las sustancias místicas y para establecer las conexiones existentes entre los diferentes mundos. Entre las demás habilidades básicas que domina el shamán se cuentan la posesión de espíritus auxiliares, la actitud para asumir aspectos zoomorfos, la posibilidad de conectar su fuerza con la de otros shamanes para formar ligas de poder combinado y el conocimiento para preparar sustancias de poder. (LC)

Bono que des_

CONTINUA ►

CONTINUACION

...nuda la pobreza

UNIV. 06.18.2000

JOSÉ OLMOS
Redactor

RIOBAMBA.– María Chimbo, una indígena de 30 años, carga a uno de sus cinco hijos y forma fila junto a unas 3.000 personas para cobrar el bono solidario en uno de los bancos de esta ciudad.

Hasta las 10h00 no ha desayunado y piensa que no lo hará si por la cantidad de personas no recibe los 262.500 sucres que entrega el Gobierno a los pobres, cada mes.

Ella gasta unos 40.000 sucres para llegar a Riobamba. Salió a las 02h00 de su casa, en la comunidad Pulgrande, y caminó tres horas hasta la cabecera cantonal, Guamote; de ahí tomó una camioneta y arribó al amanecer para formar columna.

Casos como el de María se repiten a diario en las afueras de los bancos Pacífico, Previsora y Pichincha de esta ciudad.

Son cientos de personas que hacen cola. De ellos, el 80% es indígena que llega desde la noche anterior para dormir en las veredas y ocupar los primeros puestos. Quienes arriban por la mañana, generalmente se quedan sin cobrar.

Necesidades y miseria

Cada uno tiene una historia de miseria y necesidades que contar. María dice estar preocupada porque sus cuatro hijos quedaron bajo el cuidado de vecinos mientras su esposo realiza labores agrícolas.

"Si pagan el bono compraré arrocito y mantequita, lo demás es para el gas y el agua", comenta la mujer.

Relata que su marido no tiene un salario fijo y solo viven de su pequeño sembrío de cebada y del cuidado de una decena de borregos. Su casa es de adobe (bloques de barro), techo de teja y piso de tierra.

Atrás de Chimbo está María Naula, otra indígena de la comunidad Pompeya del cantón Chambo. "Vea cómo nos tienen, humillados para cobrar una plata que no alcanza para nada", se queja por la desorganización que presenta la fila.

Pero ella misma se conforma: "Qué más toca, aunque sea un poco pero sirve para la pobreza; no ve que la plata que se gana en el campo ya no alcanza".

Las beneficiarias del bono consideran que este es un engaño de los gobernantes; "por darnos esta plata suben los precios de todas las cosas y nadie controla", señala Manuela Cuba.

"A pesar de eso tenemos que venir; por qué vamos a dejar si aquí hay ricos que también cobran y más rápido; deberían preferir a nosotros que somos pobres", replica María Naula.

La mayoría de indígenas que cobran el bono en esta provincia se queja por la pobreza y la crisis que soporta nuestro país. "Aquí estamos muriendo de hambre; es la carestía por culpa de los ricos y de los gobiernos", menciona Carmen Angamarca, de la comunidad Nupagsí, de Colta.

De lunes a viernes, las colas en los bancos sobrepasan las 350 personas, pero no todas son atendidas. Quienes no logran cobrar el bono deben regresar a su casa a esperar diez días más de hambre, hasta que les toque el turno de recibir el dinero, y quién sabe cuántos meses o años de miseria y necesidades, hasta que la economía ecuatoriana mejore.

■ RIOBAMBA.– Cargada a uno de sus cuatro hijos, María Criollo hace fila para cobrar el bono de la pobreza en esta ciudad, luego de haber caminado tres horas desde su comunidad, en Guamote.

LAS CIFRAS

40.000

beneficiarios cobran el bono solidario en la provincia de Chimborazo.

700

personas por día son atendidas en los bancos Previsora, Pacífico y Pichincha.

80%

de los beneficiarios es indígena de los cantones Colta y Guamote.

Los indígenas se sacan los cueros al sol

Fenocin acusa a la Conaie de compromisos con el Gobierno

Exp-06-20-2000

La luna de miel les duró poco a los indígenas ecuatorianos.

Ayer, dejaron al descubierto el rompimiento total entre las diversas organizaciones con la Confederación de Nacionalidades Indígenas del Ecuador (Conaie).

La Confederación Nacional de Organizaciones Campesinas, Indígenas y Negras (Fenocin), respaldó la denuncia formulada por la Federación Interprovincial de Centros Shuar, que acusa a la Conaie de comprometerse con el Gobierno para apoyar el proceso de dolarización, a cambio de que se les conceda la administración del Codenpe, Prodepine y del Fondo Indígena.

La arremetida es contra el presidente de la Conaie, Antonio Vargas y el dirigente Luis Maldonado.

Esta situación preocupa a la nacionalidad Shuar que cree haber sido utilizada por la dirigencia de la Conaie.

"En el levantamiento del 21 de enero, se pensó que se defendían los derechos de este grupo de ecuatorianos y no al proceso de dolarización, como hoy lo han demostrado quienes gobiernan esa organización", dice el titular de la Fenocin, Pedro de la Cruz.

Añade que no es la primera vez que el grupo "etnocentrista de Maldonado y Vargas, pactan con el régimen de turno". Anteriormente "lo hicieron con Mahuad en la segunda vuelta electoral, cuando le respaldaron para obtener el Codenpe, Dineib y la Dirección de Salud Indígena, que fueron entregados a través de decretos, excluyendo a seis organizaciones nacionales y resquebrajando la unidad indígena, campesina y negra".

Según Pedro de la Cruz, todas estas negociaciones las hicieron los dirigentes sin consultar a las bases de la Conaie.

La dirigente Blanca Chancoso, descartó que haya una separación dentro del movimiento y dijo que "se respeta las acciones de cada una de las organizaciones porque es libre de adoptar las medidas que sean necesarias, según lo que exigen sus propias bases".

Enfatizó que la Confederación está en contra de las medidas económicas y la dolarización y que en ese sentido, "las acciones serán distintas".

Chancoso admitió las discrepancias con el Feine y Fenocin, cuya pugna se abre por el control del Codenpe, Prodepine y del Fondo Indígena.

"Es posible que discrepemos porque a la Conaie y a los pueblos indígenas nos ha costado muchos años y hasta, incluso, derramamiento de sangre en levantamientos anteriores, para participar en la vida política y jurídica del país". (TH)

'Nada de la noche a la mañana'

"Una movilización no se la prepara de la noche a la mañana, se debe consultar con las bases", dice Estuardo Remache, presidente de la Ecuarunari.

Señala, además, que aunque no participaron en el último paro, "compartimos el sufrimiento del pueblo por las medidas de ajuste". Rechaza las acusaciones en el sentido de que la pasada huelga fracasó por la falta de apoyo indígena. "Quienes organizan los paros no se deben lanzar así por así, es necesario también dar propuestas".

ESTUARDO REMACHE
Ecuarunari

LA POSICION

La dirigente Blanca Chancoso sostiene que los indígenas han luchado porque en la Asamblea Constituyente se introduzcan reformas a la Constitución de la República que beneficien a su comunidad.

En efecto, la nueva Carta Política reconoce a esas comunidades, así como el funcio-

CONTINUA ►

CONTINUACION

namiento del Consejo de Nacionalidades Indígenas. "Ahí discrepamos porque los compañeros quizá se olvidan de esta lucha como pueblos indígenas y están defendiendo intereses personales, lo cual nosotros no apoyamos". Chancoso enfatizó que la Conaie seguirá defendiendo los espacios abiertos y "si hace falta un nuevo levantamiento, lo haremos". (TH)

DESUNION DEBILITA PAROS

Definitivamente. El paro nacional que se llevó a cabo el último fin de semana fue un fracaso.

Esta es la opinión de varios dirigentes populares, quienes a pesar de haber apoyado la medida creen que "la desunión ha debilitado a las organizaciones sociales, principalmente en la Costa".

Luis Alvarado, presidente del Movimiento Campesino Solidaridad, considera que otro de los factores que influyó en el fracaso de las movilizaciones es el desgaste de los dirigentes gremiales, quienes "en realidad no representan a nadie".

LUIS ALVARADO
Movimiento Campesino

Cree, además, que hay una dirigencia nacional anacrónica que ha perdido el apoyo de la población, lo que provoca la separación en los distintos gremios.

Por su parte, Guillermo Touma, presidente de la Federación de Campesinos e Indígenas Libres del Ecuador, Fenacle, no cree que el paro haya sido un fracaso total.

Se muestra optimista porque "al menos, se le llamó la atención al Gobierno".

Ahora los dirigentes gremiales y populares esperan que haya una respuesta gubernamental porque de lo contrario se "tomarán" Quito.

En este sentido, precisamente, se encuentran trabajando varias organizaciones sociales nacionales y afirman que si el régimen no atiende sus reclamos su próximo blanco será la capital.

Touma dijo que actualmente las diferentes organizaciones sociales, tanto de la Costa como de la Sierra, están conversando en el sentido de tomarse Quito, "claro si el Ejecutivo no atiende nuestras propuestas". Sin embargo, la Conaie no estaría apoyando estas futuras movilizaciones. (NE)

Conaie: en julio las firmas de su consulta

Com.-06.-21.-2000

Redacción Santo Domingo

La consulta popular va a las buenas o las malas". Esa es la decisión adoptada por la Confederación de Nacionalidades Indígenas del Ecuador (Conaie), en la reunión de Santo Domingo de los Colorados, desarrollada entre el lunes y ayer.

Para ello, iniciaron ayer la recolección de las firmas en este cantón con la instalación de cinco mesas. Pero la recopilación masiva o "Gran Minga Nacional" -como la ha denominado la Conaie- serán este sábado y domingo en todo el país. En Guayaquil se instalarán 60 mesas y en Quito 35.

Antonio Vargas, presidente de la Conaie, en una rueda de prensa, dijo que hasta el 30 de junio recogerán todas las firmas y en julio (no sabe qué fecha) serán entregadas al Tribunal Supremo Electoral (TSE), Presidencia de la República, Congreso y demás instituciones estatales, para exigir el llamado de los ecuatorianos a las urnas.

Sobre un posible levantamiento indígena, Vargas dijo que todo depende del desarrollo de la consulta popular: "por eso hemos dicho que la consulta se hace a las buenas o a las malas".

La realización de la consulta popular fue el punto central de la sesión del consejo directivo de la Conaie, pero también se abordaron temas internos como el Codenpe, renovación del Prodepine y las alianzas estratégicas para las acciones a tomarse.

Fiesta del Sol, ritual preincaico

UNIV. 06. 21. 2000

GERMAN ARTETA

La celebración ancestral que aún realizan muchas comunidades indígenas de nuestro país con motivo del solsticio del 21 de junio, tiene una significación muy especial pues por medio de ella no solo dan gracias al *Astro Rey* por permitir la fecundación de los alimentos y frutos, sino también a la Pacha Mama o Madre Tierra, porque esos frutos brotaron de sus entrañas.

Y aunque Inti Raymi en su traducción al castellano significa Fiesta del Sol, algunas comunidades prefieren este último nombre en su respectiva lengua o el de Fiesta de la Cosecha o del Inty-guatana (amarrar al dios Sol para que no se aleje), tomando en consideración que sus antepasados ya realizaban estas ceremonias incluso mucho antes de la presencia del inca invasor en territorio quitense.

Actualmente estas fiestas, que equivocadamente se las ha llamado paganas, coinciden con las católicas de junio traídas e impuestas por el coloniaje español.

El resultado ha sido un interesante sincretismo con las celebraciones de San Juan, San Pedro y San Pablo, pero sin que se olviden importantes rasgos del culto al Sol.

Además de los festejos en la parroquia Ingapirca del cantón Cañar, en la provincia del mismo nombre, también son esperadas y concurridas las que se realizan en Cayambe, provincia de Pichincha, pero que se fusionan mayormente con las de San Pedro y San Pablo.

En varias ciudades y comunas de Imbabura se celebra, asimismo, la Fiesta de la Cosecha o Fiesta del Sol, que en otras provincias ha perdido cierta identidad tanto por la predominante carga venida de España, como por los rasgos de culturas foráneas que se adoptaron.

Los danzantes solares a los que ahora se los suele llamar sanjuanes, los aruchicos, los diablumas, las ñustas , los taquidores, el gallo capitán, los capariches, las chinucas y en general un buen número de disfrazados, ponen la nota alegre y festiva en estas celebraciones donde tampoco faltan las bandas de músicos y los platos típicos.

Resaltan rasgos ceremoniales mantenidos en los indígenas para la Fiesta del Sol o de la Cosecha, como los chamanes llamados a invocar el favor de sus dioses.

Gerardo Mora / EL UNIVERSO

■ La mujer ha tenido una relevante participación durante las protestas para lograr las aspiraciones de los pueblos indígenas.

También en la Costa

Las celebraciones de la Fiesta del Sol o de la Cosecha permiten conocer otros importantes festejos populares cargados de expresiones folclóricas, que toman vigencia en el mes de junio no solo en la región Interandina sino también en la Costa de nuestro país.

En la Costa se rinde homenaje al apóstol San Pedro Pescador, con procesiones acuáticas y la designación de personajes que se creía estaban presentes solo en la Sierra. La fiesta de Corpus Christi se celebra el 25 de este mes con procesiones, comparsas y otros juegos.

GLOSARIO

Chicha: bebida alcohólica que resulta del maíz fermentado y mezclado con agua azucarada.

Inti: sol.

Raymi: fiesta.

Inti Raymi: fiesta del Sol, adoración al sol.

Inti ñan: camino del Sol.

Pachacama: dios supremo de la religión solar.

Pacha mama: diosa de la tierra de la producción agrícola.

Curaca: Sacerdote de la religión solar.

Jaguay: Acción de recoger los frutos del campo. Cosecha.

Inga-palla: Baile de la fiesta del Sol.

Wakas: Sepulturas antiguas.

Inti huasi: Casa del Sol.

En manos de los shamanes

Exp-06-23-2000

APUNTES PARA EL FUTURO

ELÍAS DÁVILA

La triste realidad que vivimos se ve reflejada en la foto a todo color que nuestro "Expreso" nos presenta el lunes 19, con el título lateral: "shamanes hacen advertencia". Y es que en verdad estamos transitando para atrás, retrocediendo siglos, embarcados en un viaje hacia el interior del tiempo, volviendo al incario y a todas las actitudes y acciones primitivas que creíamos superadas. Otra vez los shamanes, llámense por su propio nombres brujos indios, quieren ser los protagonistas de un futuro lleno de odios, segregaciones, retaliaciones, y prácticas médicas ilegales y bochornosas. Ellos que en convivencia con unos cuantos militares de la misma extracción, y con la ayuda dañina y disolvente del MPD, brazo político del partido Comunista Marxista Leninista Ecuatoriano, quieren ahora ser los señores del destino de un pueblo que se debate en la miseria, pero que siendo superable está por el esfuerzo de todos los ecuatorianos, no ha de permitir el retroceso como método terapéutico de nuestros problemas que son económicos, dados a partir de la deshonestidad de políticos y funcionarios, y que utilizaron a esos mismos indios dándoles poder de decisión al otorgarles el cheque en blanco de las elecciones para lo que no estaban preparados.

Las tribus, o lo que queda de ellas desperdigadas por todo el país, han recibido un formidable entrenamiento por parte de instructores, no precisamente indios. Ahora aplican tácticas muy bien elaboradas. Guardan el machete bajo el poncho para no ser acusados de violentos, pero la organización está en marcha; hay que tomarse objetivos medulares. Son los dueños de las carreteras, pero no las construyen, al contrario destruyen lo que le pertenece a toda la nación ecuatoriana compuesta de mestizos, indios, blancos, negros y amarillos: conocen el arte de desestabilizar al país al impedir que los alimentos lleguen a los mercados, y por si fuera poco han introducido a este mercado de consumo, al que tanto atacan toda una serie de hierbas medicamentosas de dudable eficacia, todo ello en "limpias públicas" esteralizadas con la aceptación de nuestros ilustres hombres públicos, que con tal de ganarse algún apoyo popular no tienen miramientos para recurrir a los extraños sortilegios de los plumíferos "médicos aborígenes".

Mal andamos cuando en el colmo de las desesperaciones los gobiernos tratan de pactar con una parte de ecuatorianos en condiciones extraordinarias, los catalogan como de prioridad uno, cuando deben tener todos los derechos y obligaciones de la globalidad, y si algo especial debe dárseles, es la posibilidad de retornar a los campos con tecnología buena, asesores de producción, semillas certificadas, escuelas y colegios técnicos en los lugares en los que vivan y trabajen, allí se integrarán a la totalidad, cada uno en lo que le corresponde.

Así serán de verdad protagonistas de un mejor devenir. Para muestra basta un botón: En las épocas que el hoy General Gallardo ejercía la Dirección Ejecutiva del CREA en Cuenca, entre otros proyectos puso en vigencia el de "La Tranca" en la Provincia del Cañar, que meses más tarde era sin dudas algún modelo en siembra, producción y comercialización de tubérculos diferentes. Hoy todavía existe. Todo es cuestión de unirse para trabajar en conjunto.

Mal hacen los que los apoyan en su deseo de volver a los cultos politeístas del sol, la tierra y las estrellas, las limpias brujeriles; poco falta para que también se dé cómo buena opción las sacrificios humanos o la reducción de las cabezas de los enemigos. Según se sabe ya hay algunos políticos que pueden terminar en tzanzas debido al proyecto indio.

Hay que parar la escalada de la insurgencia india, integrándolos a la ecuatorianidad y a enseñarles a vivir en el tercer milenio, y no hace más de 500 años.

Malestar en el sector indígena

Tel-06-23-2000

La no participación de la Confederación de. Nacionalidades Indígenas del Ecuador (CONAIE) - en el último paro nacional convocado por la Coordinadora de Movimientos Sociales- y el intento de apoyar el proceso de dolarización a cambio de la administración del Consejo de Desarrollo de las Nacionalidades y Pueblos del Ecuador (CODENPE), Proyecto de Desarrollo de los Pueblos Indígenas Ecuatorianos (PRODEPINE) y el Fondo Indígena, generaron malestar al interior de estas organizaciones clasistas.

Al respecto, tanto la Federación de Indígenas Evangélicos del Ecuador (FEINE) como la Federación Interprovincial de Centros Shuar (FICSH) han mostrado su disconformidad en contra de los máximos dirigentes de la CONAIE, Antonio Vargas Huatatoca y Luis Maldonado, por considerar que se están burlando de los intereses de los pueblos indígenas.

Al mismo tiempo la FICSH, mediante comunicación remitida al presidente de la Federación Nacional de Organizaciones Campesinas, Indígenas y Negras (FENOCIN), Pedro de la Cruz, expresó su disconformidad contra Vargas y Maldonado, a quienes acusaron de pactar con el Gobierno.

Al respecto, De la Cruz reconoció haber recibido una comunicación de la FICSH en la que la comunidad Shuar manifiesta su malestar contra Vargas y Maldonado, a quienes acusan de burlarse de los intereses indígenas y pactar con el Gobierno para conseguir la administración del CODENPE, PRODEPINE y el Fondo Indígena.

De la Cruz señaló que la FENOCIN analizó esa carta enviada por la FICSH, donde se señala que Vargas y Maldonado están buscando la administración de estas entidades.

Además, recalcó que la FENOCIN está convencida de estas denuncias, porque en vísperas del paro nacional convocado por la Coordinadora de Movimientos Sociales, la CONAIE no quiso participar y prefirió realizar una asamblea en Riobamba para analizar puntos que ellos consideraron de mayor importancia.

Señaló que la comunidad Shuar está consternada por la decisión unilateral de la dirigencia de la CONAIE y algunas organizaciones que están manipuladas por dirigentes de la misma comunidad, para que se acepte la dolarización y otras medidas que el Gobierno plantee.

Sostuvo que lo que más ha alarmado a la nacionalidad Shuar fue saber que Vargas y Maldonado en el último levantamiento indígena del 21 de enero del 2000, donde se derrocó al ex presidente de la República Dr. Jamil Mahuad Witt, no se defendieron los derechos de los indígenas, sino que se apoyó el proceso de dolarización con el que no están de acuerdo.

De su parte, el Dr. Luis Macas, ex presidente de la CONAIE y actual director del Instituto Científico de Culturas Indígenas, dijo que sería apresurado anticipar criterios sin antes analizar lo que señala la comunidad Shuar a la FENOCIN sobre la posición de Vargas y Maldonado.

Negó que exista distanciamiento dentro de las organizaciones y recordó que el lunes pasado se realizó una asamblea en Santo Domingo de los Colorados, en la cual estuvieron todos los pueblos, las nacionalidades, precisamente analizando la situación coyuntural del País.

Según Macas, no hay ninguna fricción; "me extraña las expresiones de los dirigentes de la FENOCIN contra Vargas y Maldonado, a quienes acusan de burlarse de los intereses de los indígenas".

Algunos dirigentes deben estar confundidos: Conaie

EXP-06-23-2000

Para la Conaie, los dirigentes de la Feine, Fenocin, Federación Shuara y otras organizaciones indígenas del país están confundidos. "Nosotros no estamos respondiendo a la política del Gobierno, seguimos estando en contra", dijo ayer Calixto Añapa, dirigente para el fortalecimiento de las nacionalidades y pueblos de la Conaie.

Añapa reconoció, eso sí, que están trabajando con el régimen en diferentes proyectos de desarrollo para los pueblos indígenas "...porque justamente por eso luchamos".

Calificó de confundido a Marco Murillo, dirigente de la Fenocin, Federación de Indígenas Evangélicos del Ecuador, quien, en información dada a diario EXPRESO, dijo que la dirigencia de la Conaie era excluyente y que únicamente quería acaparar las instituciones que tratan los asuntos de todo el indigenado.

El dirigente Añapa sostuvo, además, que no existe división en su organización y que todo lo que los otros dirigentes dicen es producto de la desinformación. (NE)

Conaie no descarta tumbar a Noboa

Exp_06-24_2000

Antonio Vargas, dirigente nacional de la Conaie, no descartó ayer en Guayaquil la posibilidad de que su organización vuelva a salir a las calles y tumbe al Gobierno de Gustavo Noboa, tal como sucedió el pasado 21 de enero con Jamil Mahuad.

Vargas estuvo en esta ciudad para promocionar la consulta popular que los pueblos indígenas han planteado al régimen y que busca reestructurar al Congreso Nacional, la Corte Suprema de Justicia, el Tribunal Supremo Electoral e, incluso, el sistema político con el que se rige el Ecuador.

El dirigente indígena advirtió al régimen que si seguía con su política neoliberal, los pueblos indígenas volverán a salir a las calles. Negó que haya división dentro de su organización y "le digo al Gobierno que estamos más unidos que nunca", expresó.

Sin embargo, se refirió a otras organizaciones indígenas como la Feine, Fenocin, Fiel, o Federación Shuara como agrupaciones ajenas a la Conaie, porque "no quieren abandonar sus intereses particulares por unos más universales como los de la Conaie".

Antonio Vargas estuvo en Guayaquil para promocionar la consulta.

Empieza recolección de firmas

Hace una semana, en Riobamba, lo anunciaron: 24, 25 y 26 de junio habría una minga nacional para recoger firmas que den respaldo a la consulta popular.

Así, ayer, los integrantes de la Conaie iniciaron en todo el país la tarea de buscar respaldo para llevar a las urnas su propuesta. Enfundados en disfraces alegóricios del diablo huma, danzantes y pregoneros del movimiento indígena aprovechan la coyuntura de las fiestas del solsticio para recoger la mayor cantidad de firmas.

En esta época del año todas las nacionalidades originarias del Ecuador celebran la milenaria fiesta del rey con la que agradecen al astro sol los beneficios de la cosecha.

El festejo, al cual caracterizan coloridos trajes típicos, comilonas y ceremonias ancestrales, cuenta con la visita de miles de turistas nacionales y extranjeros. Precisamente, esta es la coyuntura por la cual la Conaie eligió estas fechas para enarbolar en las plazas de los principales poblados la bandera de la consulta y recoger las firmas. Se habla de 800 mesas a nivel nacional encargadas de receptarlas.

Las mesas se ubicarán, principalmente, en los centros poblados en los que se concentra el festejo. Las plazas elegidas son Pujilí, Cayambe, Otavalo, Latacunga. Además, según Edwin Piedra, asesor de la presidencia de la Conaie, no se ha descuidado la recolección de firmas en la Costa y el Oriente. Para legitimar la consulta los indios necesitan 665 mil firmas, pero "nosotros queremos recoger más para que el Gobierno no tenga excusa para no convocarla", manifestó Antonio Vargas. (DM-NE)

NO QUEREMOS ACAPARAR: VARGAS

"No es verdad que queremos acaparar ninguna institución", dijo ayer Antonio Vargas, dirigente de la Conaie, quien ofreció una rueda de prensa en el Colegio de Periodistas del Guayas. El líder indígena respondió así a declaraciones de dirigentes de otras organizaciones nativas que lo acusan de tener intereses económicos y políticos en organismos que se ocupan de los pueblos indios. "No voy a polemizar diciendo por qué ellos hacen esas declaraciones", señaló Vargas, al tiempo que negó que la Conaie se haya unido al Gobierno para excluir a las organizaciones que no profesan su filosofía. "El régimen quiere dividirnos, pero no lo vamos a permitir", agregó.

¡Los shamanes infernales!

Exp-06-25-2000

RADIOGRAFÍA

JOSÉ GUERRA CASTILLO

Un distinguido caballero de gran prosapia guayaquileña, conversaba durante la exposición pictórica "Retrospectiva del color", del joven artista Jaime Quezada en el Casino del Hotel Oro Verde y comentaba: "Los indios para verlos en cuadros sumamente interesante, pero esto de los shamanes y sus declaraciones escalofriantes desde las ruinas de Cochasqui, me parece que ni debería repetirse porque solamente agravan la situación inquietante y pavorosa por la que estamos pasando. Imagínese usted mi querido amigo que uno de estos brujos ha asegurando que "algunos políticos van a ser bajados, lo que hará desequilibrar el ambiente social". "Es como para quitar el sueño", agregó una elegante dama a la cual le pareció que la obra de Quezada es excelente pero, "¿para qué insistir tanto en indios?"... (?)

El lunes pasado en primera página de este diario se publicó una fotografía de la ceremonia que llevaron a cabo los shamanes durante la ceremonia del sol o fiesta del solsticio. Uno de estos grandes maestros y sabios mal llamados "brujos", aseguró también: "Ecuador vive una época de cambios y costará grandes sacrificios salir adelante". A decir verdad no se necesita ser Shamán para asegurar tal cosa.

Lo verdaderamente importante y en lo que estamos totalmente de acuerdo es que uno de estos videntes recomendó "Rescatar lo espiritual y dejar de lado lo material". Vivimos una fiebre de consumismo, de materialismo excesivo y atroz que alcanza a los mas bajos extractos, qué, justamente por lo que ven que se anuncia con tan bellos colores en televisión, lo que se muestra en las vitrinas de los grandes y pequeños almacenes, calzado, ropa, etc. llegan hasta el delito y lanza -sobre todo a los jóvenes- a la comisión de graves delitos, como el caso de los niños que asaltaron un bus interprovincial y uno de ellos de más o menos once años, disparó y mató de contado a un pasajero que lo amenazó con un cuchillo.

No solamente los shamanes son los testigos de tan gran descomposición social sino todos los que a diario transitamos por calles y plazas y constatamos hechos de vandalismo a plena luz del sol.

El Shamán Bolívar Luna fue más optimista y positivo: Dijo textualmente: "Eso se perderá en algún tiempo y vendrán líderes que harán el gran cambio con tiempos mejores para el país, siempre también que los políticos asuman esa transformación que estará guiada por lo espiritual"...

Y aquí está la tremenda "pelotita" como un gigantesco aerolito! ¿Aceptarán los políticos que un indio o un mestizo de las tallas de Juarez o Ayora tome las riendas del Estado e instaure otras leyes más justas y morales?... Tendré que hacer un peregrinaje a Cochasqui para consultar con los shamanes y que me digan si alcanzaré este ansiado y mágico cambio!...

Los cofanes cambian árboles por fibra

Com-06-27-2000

Ecocanoa es el nombre del proyecto financiado por la Unión Europea, Petramaz y la Fundación Sobrevivencia

CONTINUA ►

CONTINUACION ←

Cofán. Se han invertido 350 millones de sucres.

En un galpón tres maestros fibreros manabitas enseñan a cinco jóvenes cofanes a fabricar canoas de fibra de vidrio. El ambiente en el taller es alegre, los manabitas gastan bromas a sus pupilos mientras les explican qué cantidad de químicos se deben utilizar, la forma de aplicar las capas de fibra o cómo pulir las superficies.

El objetivo del proyecto es que no se corten más árboles gigantes para hacer las canoas, su único medio de movilización en la reserva de Producción Faunística Cuyabeno.

Los árboles de cedro, chuncho, amarillo, awaro y floral se demoran de 100 a 300 años en alcanzar alturas de 15 ó 20 metros y diámetros de hasta tres. Estos son básicos para la preservación del bosque ya que constituyen el hogar de cientos de especies de aves e insectos dispersores de semillas y que al caer arrastran varios árboles más por estar unidos por lianas, creando un gran hueco entre los árboles del bosque.

Por evitar cortar estos árboles, ya que las canoas de madera duran aproximadamente cinco años y las de fibra pueden durar más, el proyecto se llama Ecocanoa. Se financia por la Unión Europea, la Fundación Sobrevivencia Cofán y el proyecto Petramaz del Ministerio del Ambiente. "El objetivo es brindar una alternativa económica y proteger especies importantes para el bosque donde tienen sus territorios los cofanes", indica Hubertus Peters, coordinador del proyecto.

Los cofanes aportaron con las cuatro canoas originales (de 6, 8, 12 y 15 metros) para fabricar los moldes para las de fibra de vidrio. "Un molde se puede utilizar unas mil veces dependiendo de la forma de trabajarlo", dice Jacinto Mera, jefe de los instructores. Además, la comunidad Cofán aportó con la casa y el terreno para el galpón en el pueblo de Dureno. "Los cofanes no cobran un salario por aprender a trabajar la fibra, es una inversión que realizan ya que luego serán los encargados de difundir la técnica y elaborar las canoas

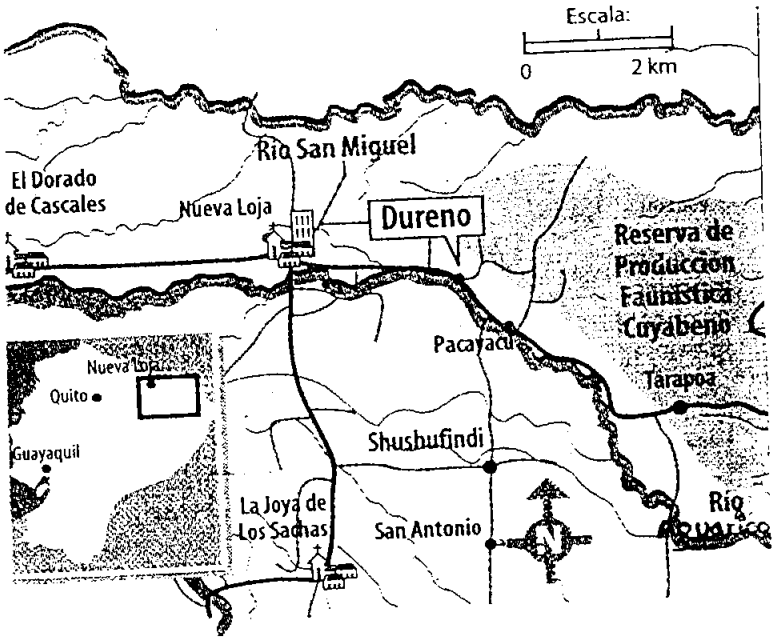

para venderlas. Por eso es un proyecto con gran participación comunitaria", comenta Peters.

La semana pasada salieron las dos primeras canoas de 8 metros de largo del taller. Estas se prueban en el río Aguarico para afinar su diseño y lograr una mejor navegabilidad. "Una canoa es para el proyecto Petramaz y la otra es para la comunidad", cuenta Luis Aguinda, un joven cofán que está aprendiendo sobre fibra de vidrio, resinas, catalizadores moldes, la utilización de amoladoras y otras herramientas para elaborar las canoas en fibra. Hasta el momento se han invertido unos 350 millones de sucres y calculan que hasta octubre, cuando se termine la capacitación, se necesitarán 150 millones más para materiales como las planchas de fibra de vidrio y las resinas.

Las dos primeras canoas son fruto de los tres meses iniciales de trabajo en el taller, pero el proyecto comenzó hace dos años en el que se remodeló la casa, se seleccionó los maestros fibreros en la Costa. Randi Borman, jefe de la comunidad cofán de Zábalo, escogió a los aprendices de su comunidad para el proyecto.

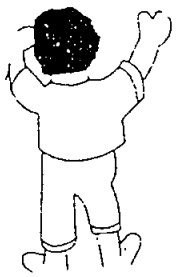

La idea nació de los propios cofanes. Ellos llegaron con el proyecto listo al que se hicieron varias modificaciones hasta ejecutarlo.

"Este taller es nuestro, de la comunidad, cuando aprendamos vendere-

CONTINUA →

CONTINUACION ←

mos las canoas a las compañías de turismo y a otras comunidades", indica Miguel Ortiz, otro cofán.

Peters señala que buscarán exportar las canoas a Colombia o venderlas a comerciantes. "Todo depende del tipo de río en que se las utilice. La fibra es más ligera pero no resiste mucho los golpes, por esto estamos reforzando y cambiando los diseños de la estructura para que soporten más", manifiesta Peters.

"Nosotros también aprendemos porque vinimos con la idea de una lancha para pescadores y no conocíamos las canoas cofanes", dice Mera. "Lo primero fue buscar moldes para luego mejorarlos. Corregimos pequeñas imperfecciones del diseño".

Por la naturaleza

La conservación de la naturaleza no es nueva para los cofanes. Ellos tienen una larga historia de una relación en armonía con el bosque del cual obtienen lo necesario para vivir. La comunidad cofán de Zábalo se fundó en 1985 por un pequeño grupo de cofanes de otros asentamientos que escaparon de la presión de las compañías petroleras.

Esto demuestra que la conservación del bosque tiene un lugar importante en los temas comunitarios de los cofanes. Ellos decidieron proponer el proyecto de la canoa ecológica para no cortar más árboles centenarios.

"De la selva obtenemos todo y debemos cuidarla, con las canoas de fibra de vidrio evitamos cortar los árboles del bosque", dice Luis Aguinda, un joven cofán que participa del proyecto. La comunidad también desarrolla un modelo de ecoturismo comunitario que es un referente mundial. En 1997 el Fondo Mundial de la Naturaleza (WWF, por sus siglas en inglés) le otorgó el premio por el Mérito en Conservación.

Su trabajo comunitario recibió reconocimiento internacional por los esfuerzos en el cuidado de su entorno. Uno de ellos fue el premio Amigos de Naciones Unidas, con motivo de los 50 años de la ONU, en 1995.

Otros galardones para la comunidad de los cofanes fueron entregados por el Field Museum de Chicago, el Mérito en Conservación de la WWF en 1997 y en 1998, fue destinatario del Premio Parker-Gentry.

La Conaie no sabe cuántas firmas tiene

Com. 06. 27. 2000

El número de firmas recolectado por la Conaie para convocar a una consulta popular sobre amnistía, dolarización y otros temas es un misterio. Hasta el momento ni la propia organización indígena conoce las cifras y el apoyo con el que cuenta. Esa es la principal conclusión al evaluar la minga nacional que realizó este fin de semana.

Ángel Gende, dirigente de la Conaie, explicó a este Diario que todavía no hay un balance y que por ahora están conociendo los datos de Quito. Falta que lleguen los reportes de provincias. "Dos compañeros están ingresando los datos para que no haya problemas", dijo al referirse al conteo que el Tribunal Supremo Electoral (TSE) realizará previo al plebiscito.

El trabajo diario ("procesar grandes bultos de información") se realiza en una oficina de la Confederación de Nacionalidades Indígenas (Conaie) en Quito y se espera, según sus dirigentes, que el próximo viernes se pueda dar un estimativo del total de firmas. El dato exacto se difundirá en la reunión del llamado Parlamento de los Pueblos del Ecuador, que se realizará en Guayaquil el 8 de julio.

En ese encuentro también se definirá la fecha para presentar los documentos al TSE. Para eso, los dirigentes del movimiento estudian el día que quisieran hacerlo y entregar al organismo electoral, 45 días antes todos los papeles. La Conaie necesita al menos 700 000 firmas para solicitar la consulta popular.

Durante el sábado y el domingo, los indígenas y representantes de organizaciones sociales se ubicaron en mesas y recorrieron las calles de las diferentes urbes para solicitar el apoyo de los ciudadanos.

CONTINUA →

CONTINUACION

La recolección empezó a mediados de febrero con expectativas de recoger más de 3 000 000 de firmas, pero el proceso ha demorado. Para Gende, lo que sucedió es que las elecciones seccionales concentraron el interés general en otros temas.

Además, para ayer estaba prevista la posesión del nuevo Director Ejecutivo del Proyecto de Desarrollo de los Pueblos Indígenas y Negros del Ecuador (Prodepine). Sin embargo hasta el cierre de esta edición no se realizó. Según fuentes del Consejo de Desarrollo de las Nacionalidades del Ecuador (Codenpe), para posesionar al nuevo funcionario, hace falta una no objeción del Banco Mundial (BM), que será enviada esta semana. Por ahora, están semi paralizados 300 proyectos y 2 000 beca por las pugnas entre el Codenpe y el Prodepine.

Sigue el debate por 'engreimiento' indio

UNIV - 06 - 27 - 2000

Definitivamente en la Costa hay otra percepción de la problemática indígena y a su vez, el movimiento de esta etnia es excluyente.

Eso se desprende de las diferentes opiniones que han generado las declaraciones del dirigente indígena Salvador Quishpe, en el sentido de que el movimiento quiere alejarse meramente del tema indígena e incluir en su propuesta a otros actores sociales, pero que el objetivo es difícil sobre todo en la Costa, donde no hay cultura política.

"No creo que sea una cuestión solo de cultura política, es simplemente que en la Costa hay menos población indígena, entonces no hay una base social para pensar que en esa región pueda haber un movimiento indígena fuerte ni que los planteamientos del movimiento indígena tengan la recepción que pueden tener en otras zonas donde son fuertes", sostiene el analista político Simón Pachano.

Para otro analista, Alfonso Oramas, las declaraciones de Quishpe son una "excusa" para justificar lo que es real "y es que, en muchos casos las percepciones de cómo se debe salir adelante son muy opuestas en la Costa y en la Sierra, y sobre todo que los indígenas tienen un núcleo casi excluyente".

Oramas pone como ejemplo el caso de las autonomías. "El movimiento indígena lo vio solo como un hecho político, pero en el fondo ellos virtualmente ignoraban que

POR ASDRUBAL

HOY - 06 - 17 - 2000

era una posición absoluta del Guayas". Además, expresa que ese derecho a ser diferente, en el caso de los indígenas, lo pregonan tienda adentro pero no lo manejan con la misma amplitud cuando se trata de establecer esa diversidad con otros, sobre todo con la Costa.

El analista Jaime Damerval está de acuerdo con Quishpe. "Siempre han sido menospreciados (los indígenas), no solo por la élite política actual; primero fueron los españoles, luego los criollos. Entonces se

CONTINUACION

entiende el caudal de resentimiento. No es una manifestación de engreimiento sino de protesta justificada".

Propuesta ha perdido fuerza

El apoyo a la Conaie y a su propuesta sobre la consulta popular ha perdido fuerza porque la gente se cansó de tanta inestabilidad en el país, opina el analista Simón Pachano.

"Además, las preguntas que plantean me parecen que son extremadamente generales, confusas y sobre demasiados puntos", añade.

Sin embargo, otro analista, Alfonso Oramas, recomienda esperar "pues para nosotros sigue siendo un enigma su manera de organización".

Todavía no se puede saber si los indígenas conseguirán una adhesión numerosa a su propuesta, más allá de que esa adhesión será más numerosa en la Sierra donde tienen más base poblacional.

Con la minga se busca privilegiar el contacto con las bases urbanas

La Conaie recolecta firmas para la consulta de puerta en puerta

Exp. 06-28-2000

La prensa los buscó por todas partes. Pero ni en plazas ni en avenidas, la minga para la recolección de firmas para la consulta popular de la Confederación de Nacionalidades Indígenas (Conaie), asomaba.

Y es que luego del ruidoso lanzamiento de esta actividad este viernes, en la que hubo danzantes, disfraces y música, se esperaba que la acción se realice con el mismo ambiente.

No obstante ayer, Salvador Quishpe apareció en las afueras del estadio del Aucas, al sur de Quito. Según él, la minga era un éxito rotundo.

Sonriente, ante las preguntas que le hicieron los representantes de los medios de comunicación, respondió que la cruzada no solo es una fiesta, sino -sobre todo- trabajo.

ROLANDO ENRIQUEZ

Quishpe recolecta firmas a la salida del estadio de Aucas.

Con bajo perfil

Así, el dirigente que preside el Parlamento de los Pueblos del Ecuador (PPE), explicó que el trabajo se lo realiza con un bajo perfil ante los medios de comunicación, pues el movimiento busca privilegiar el contacto de las bases urbanas y rurales antes que el discurso en la prensa nacional.

"La campaña la hicimos puerta a puerta, divididos en brigadas de dos o tres personas que buscan el apoyo ciudadano a la consulta".

A juicio del dirigente, las personas están respondiendo porque ven en esta consulta una forma legítima de protestar sin violencia. (DM)

Kipu