



**UNIVERSIDAD POLITÉCNICA SALESIANA**

**SEDE QUITO**

**CARRERA DE COMUNICACIÓN**

**TEMA DEL TRABAJO DE TITULACIÓN:**

**LENGUAJE PERIODÍSTICO ECONÓMICO DE EL COMERCIO SOBRE EL  
DESEMPLEO DURANTE TEMPORADA DE COVID-19 EN ECUADOR.**

**Trabajo de Titulación previo a la Obtención del Título de:  
LICENCIADO EN COMUNICACIÓN**

**AUTOR: DIEGO RICARDO BOLAÑOS VÁSQUEZ**

**TUTOR: PATRICIO IVÁN ROSAS FLOREZ**

**Quito-Ecuador**

**2023**

**CERTIFICADO DE RESPONSABILIDAD Y AUTORÍA DEL TRABAJO DE  
TITULACIÓN**

Yo, Diego Ricardo Bolaños Vásquez, con documento de identificación N° 1756140545  
manifiesto que:

Soy el autor y responsable del presente trabajo; y, autorizo a que sin fines de lucro la  
Universidad Politécnica Salesiana pueda usar, difundir, reproducir o publicar de manera total  
o parcial el presente trabajo de titulación.

Quito, 24 de abril de 2023.

Atentamente,

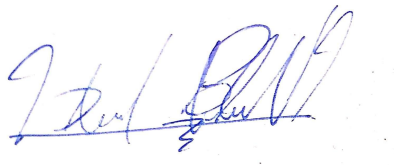

Diego Ricardo Bolaños Vásquez

1756140545

**CERTIFICADO DE CESIÓN DE DERECHOS DE AUTOR DEL TRABAJO DE  
TITULACIÓN A LA UNIVERSIDAD POLITÉCNICA SALESIANA**

Yo Diego Ricardo Bolaños Vásquez con documento de identificación N° 1756140545, manifiesto mi voluntad y cedo a la Universidad Politécnica Salesiana la titularidad sobre los derechos patrimoniales en virtud de que soy autor del trabajo de grado intitulado: “LENGUAJE PERIODÍSTICO ECONÓMICO DE EL COMERCIO SOBRE EL DESEMPLEO DURANTE TEMPORADA DE COVID-19 EN ECUADOR”, mismo que ha sido desarrollado para optar por el título de: Licenciado en Comunicación, en la Universidad Politécnica Salesiana, quedando la Universidad facultada para ejercer plenamente los derechos cedidos anteriormente. En aplicación a lo determinado en la Ley de Propiedad Intelectual, en mi condición de autor me reservo los derechos morales de la obra antes citada. En concordancia, suscribo este documento en el momento que hago entrega del trabajo final en formato digital a la Biblioteca de la Universidad Politécnica Salesiana.

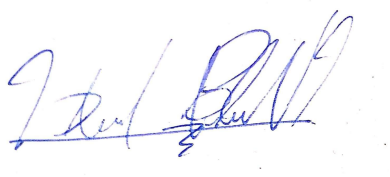

Diego Ricardo Bolaños Vásquez

1756140545

Quito, 24 de abril de 2023.

## **CERTIFICADO DE DIRECCIÓN DEL TRABAJO DE TITULACIÓN**

Yo, Patricio Iván Rosas Florez con documento de identificación N° 1713392064, docente de la Universidad Politécnica Salesiana, declaro que bajo mi tutoría fue desarrollado el trabajo de titulación: “LENGUAJE PERIODÍSTICO ECONÓMICO DE EL COMERCIO SOBRE EL DESEMPLEO DURANTE TEMPORADA DE COVID-19 EN ECUADOR”, realizado por Diego Ricardo Bolaños Vásquez con documento de identificación N° 1756140545, obteniendo como resultado final el trabajo de titulación bajo la opción de Artículo Académico que cumple con todos los requisitos determinados por la Universidad Politécnica Salesiana.

Quito, 24 de abril de 2023.

Atentamente,



Patricio Iván Rosas Florez

C.I. 1713392064

## **Resumen**

La investigación se centra en el análisis teórico de la emisión de noticias del Diario El Comercio en su editorial económica, enfocándose en las noticias de la tasa de desempleo en Ecuador. El mismo evalúa la efectividad del lenguaje periodístico del medio, en el proceso especializado de la economía. El acercamiento, de carácter teórico, buscará enfatizar en las distintas implicaciones del lenguaje, y su análisis de contenido.

El enfoque es cualitativo, por su aproximación teórica a los esquemas de análisis del lenguaje por su valoración semántica; siendo sus criterios los Aspectos Formales, los Términos Económicos y el Manejo de Fuentes. El análisis consta de 12 notas informativas que implican las distintas variantes de la labor periodística en la explicación de los fundamentos de la tasa de desempleo. El período de evaluación es del 1º de julio al 31 de diciembre, por la asociación directa con la alza en la tasa de desempleo.

El estudio busca comprender las distintas implicaciones profesionales inducidas a la labor periodística especializada, y si la aproximación al público del Diario El Comercio es capaz de facilitar un entendimiento pleno de la coyuntura del desempleo en el Ecuador tras las consecuencias del Covid-19.

### **Palabras clave**

Economía, desempleo, Ecuador, periodismo, periodismo especializado, El Comercio.

## **Abstract**

This research focuses on the theoretical analysis of the news issued by El Comercio newspaper in its economic editorial, focusing on the news about the unemployment rate in Ecuador. It evaluates the effectiveness of the journalistic language on the media, in the specialized process of the economy. The approach, in a theoretical aspect, will seek to emphasize the different implications of language and its content analysis.

The approach is qualitative, due to the theoretical approach to language analysis schemes due to its semantic evaluation; being its criteria the Formal Aspects, the Economic Terms and the Management of Sources. The analysis consists of 12 news articles that involve different variants of journalistic work, in the explanation of the fundamentals of the unemployment rate. The evaluation period is from July 1° to December 31, due to the direct association with the rise in the unemployment rate.

This study seeks to understand the different professional implications induced by specialized journalistic work, and if the approach to the public of El Comercio newspaper is capable of facilitating a full understanding of the unemployment situation in Ecuador after the consequences of Covid-19.

## **Key Words**

Economy, unemployment, Ecuador, Journalism, specialized journalism, El Comercio.

## Índice

<b>INTRODUCCIÓN</b>	<b>1</b>
Antecedentes	4
Pandemias del Siglo XX	4
Periodismo Económico	5
Periodismo	5
Periodismo de investigación	6
Periodismo Económico	7
Economía y desempleo	8
Economía	8
La pirámide de Maslow	9
Desempleo	10
La Gran Depresión	11
La crisis inmobiliaria de 2009	12
Desempleo durante la pandemia del Covid-19	14
Periodismo en El Comercio	17
Justificación	17
Aproximación teórica	19
<b>METODOLOGÍA</b>	<b>24</b>
<b>RESULTADOS</b>	<b>29</b>
Esquema Metodológico B6	29
Esquema metodológico B3	30
Aspectos Formales	30
Esquema Metodológico D2 Valoración Semántica	30
Análisis de las noticias	33
Conclusiones	39
<b>REFERENCIAS BIBLIOGRÁFICA</b>	<b>42</b>

## Índice de Gráficos

<b>Figura 1. Pirámide de Maslow</b>	<b>11</b>
<b>Gráfico 2. El desempleo de EEUU de los años 1929 a 1939</b>	<b>13</b>
<b>Gráfico 3. Tasa de participación bruta y tasa de participación global a nivel nacional</b>	<b>16</b>
<b>Gráfico 4. Tasa de desempleo a nivel nacional y área</b>	<b>16</b>
<b>Gráfico 5. Tasa de desempleo por sexo a nivel nacional</b>	<b>17</b>
<b>Gráfico 6. Tasa de subempleo a nivel nacional y área</b>	<b>17</b>
<b>Tabla 1. Cuadro de análisis de las 12 notas informativas</b>	<b>33</b>



## INTRODUCCIÓN

Desde diciembre de 2019 la actividad laboral se vio implicada en todo el mundo tras la aparición del paciente cero del virus SARS-Cov-19; el mismo supuso un cambio en el accionar mundial, preservando la vida a costa del desarrollo económico.

No fue la primera pandemia del siglo XX, según la definición de la Organización Mundial de la Salud (OMS) que la define como “propagación mundial de una nueva enfermedad” (2020), siendo sus antecesores la Gripe Española (1918-1920) y el VIH (1981-actualidad).

En marzo del año 2020, Ecuador decidió emplear un estado de cuarentena que resignaba a sus ciudadanos a recluirse en sus hogares. Tras varios meses, la situación financiera de millones de familias cayó en declive, “83 de cada 100 trabajadores ecuatorianos, en el desempleo y la informalidad, según la CCQ” (Redacción Elcomercio.com, 2020).

Las consecuencias inmediatas serían: “i) incremento de los gastos realizados para atender necesidades, por encima de las asignaciones presupuestarias; ii) contracción de la economía; y, iii) aumento de las condiciones desfavorables en la población vulnerable” (Correa-Quezada et al., 2020, p. 2).

Ya en noviembre, los implementos de la emergencia sanitaria subsanaron un poco su fuerza de ejecución, y permitieron el intercambio social medido bajo un horario más flexible. Pero el daño que corroía la situación laboral ya había germinado más de lo que se podía abastecer. Los ciudadanos perdían sus empleos con mayor facilidad y la tasa de desempleo incrementó, de 3,8% en junio de 2019 a 13,3% en junio del 2020, según fuente del Boletín de la Encuesta ENEMDU (2020).

Tras la consecución de sucesos, los medios de comunicación evidenciaron, mediante sus portales, los daños acaecidos por la administración pública en la pandemia. La implicación

periodística de El Comercio, comenzó una complicación más lingüística y de estructura. ¿Realmente los datos que se proporcionan son tangibles? Es decir, ¿Las herramientas de información constituyen una fuente de entendimiento del mensaje de la nota periodística?

Según datos proporcionados por la Encuesta Nacional de Empleo, Desempleo y Subempleo (ENEMDU), diciembre 2020, del Instituto Nacional de Estadísticas y Censos (INEC) “En diciembre 2020, la tasa de desempleo a nivel nacional fue de 5,0% (Figura 2). Para el área urbana, la tasa de desempleo fue de 6,1% mientras que para el área rural fue de 2,6% en este periodo” (INEC, 2021, p. 6). Los datos se recogen mediante la operación estadística de los indicadores oficiales de la Encuesta Nacional Empleo, Desempleo y Subempleo (ENEMDU).

Igualmente indicaron que “La tasa de subempleo a nivel nacional, fue de 22,7%. El mayor porcentaje de subempleo lo compone el grupo por insuficiencia de tiempo de trabajo con un 20,1%” (INEC, 2021, p. 8).

La investigación a realizar se centra en la emisión de noticias del diario El Comercio en la editorial de economía, sobre las noticias de la baja en la tasa de desempleo en el Ecuador. La misma evalúa la construcción de la información que el medio maneja y su efectividad del lenguaje periodístico, en el proceso especializado de la economía.

El acercamiento, de carácter teórico, buscará enfatizar en las distintas implicaciones del lenguaje, y será apoyado por estudios de carácter económico-comunicacional, cuyos métodos y estructuras señaladas servirán como punto de análisis para las noticias en cuestión. Se rescatarán nociones de diversos textos sobre la tasa de desempleo, los escenarios económicos, el análisis del lenguaje y la aproximación del lenguaje especializado en la investigación de fuentes; así como su proximidad comunicativa hacia el público.

Se enriquecerá mediante la recolección de datos emitidos en las noticias de El Comercio en el periodo julio a diciembre, también se obtendrá apoyo de las fuentes citadas en las notas.

La investigación responderá al análisis del lenguaje por su pretensión de entender las funciones de los términos económicos del Diario El Comercio, en su aplicación de la información más efectiva; por lo cual, los resultados tendrán no solo una implicación analítica del lenguaje especializado, sino un acercamiento periodístico-económico de uno de los temas más arraigados de la emergencia sanitaria, como lo es la tasa de desempleo.

En ese sentido, la presente investigación espera responder la siguiente pregunta: ¿En qué medida el lenguaje periodístico de la sección de economía del diario El Comercio, con respecto a la tasa de desempleo por Covid-19, es comunicativo hacia su público? Para ello, se estructura en tres objetivos: 1) Realizar un acercamiento teórico al lenguaje periodístico en el periodismo económico. 2) Explicar el rol del periodismo especializado económico para el desarrollo de las investigaciones periodísticas. 3) Analizar la eficiencia comunicativa de las herramientas utilizadas por Diario El Comercio en sus noticias sobre la tasa de desempleo durante la pandemia de Covid-19.

### **Objetivo General:**

Analizar el lenguaje periodístico en el periodismo económico del diario El Comercio. Caso de estudio: Notas informativas sobre la tasa de desempleo en temporada de Covid-19 en Ecuador.

### **Objetivos Específicos:**

Realizar un acercamiento teórico al lenguaje periodístico en el periodismo económico.

Explicar el rol del periodismo especializado económico para el desarrollo de las investigaciones periodísticas.

Analizar la eficiencia comunicativa de las herramientas utilizadas por Diario El Comercio en sus noticias sobre la tasa de desempleo durante la pandemia de Covid-19.

### **Pregunta de investigación**

¿En qué medida el lenguaje periodístico de la sección de economía del diario El Comercio, con respecto a la tasa de desempleo por Covid-19, es comunicativo hacia su público?

### **Antecedentes**

#### **1. Pandemias del Siglo XX**

Según la definición de pandemia de la Organización Mundial de la Salud (OMS) “propagación mundial de una nueva enfermedad” (2020). Las anteriores pandemias fueron la Gripe Española (1918-1920) y el VIH (1981-actualidad).

*La Gripe Española mató entre 1918 y 1920 a más de 40 millones de personas en todo el mundo. Se desconoce la cifra exacta de la pandemia que es considerada la más devastadora de la historia. Un siglo después aún no se sabe cuál fue el origen de esta epidemia que no entendía de fronteras ni de clases sociales (Pulido, 2018).*

Aunque realmente no se tenga certeza de si su origen haya sido en España, la Gripe Española está asociada al país por ser su mayor afectado, con infecciones de más de 8 millones de habitantes y 300.000 fallecidas.

El VIH, por su parte, aparece en el África subsahariana, se cree que el contagio comenzó a través de rituales que utilizaban sangre de mono, siendo los primeros portadores del virus del sida. En el año 2000 alcanzó un punto álgido con 34.400.000 casos en el mundo. En 1985 el test ELISA, comienza su funcionamiento como medida de detección del virus. (CAE, n.d.)

## 2. Periodismo Económico

### 2.1. Periodismo

El periodismo como ejercicio informativo no se remonta a una fecha exacta, puesto que el acto de comunicar información verificable, siempre ha sido de vital importancia para cualquier vinculación en la sociedad. Es verdad, que no se tiene registro de alguna forma de boletín anterior a la creación de la imprenta, por lo que se asume que su ejecución era de una tradición oral.

*“Pese a que los romanos ensayaron técnicas de impresión con letras talladas sobre bloques de madera, no disponían de otro material barato que el yeso. El papiro del que los egipcios obtenían hojas para escribir era un vegetal escaso y se prohibió su exportación para evitar que hubiera una biblioteca superior a la de Alejandría”* (Guillamet, 2004, p. 47).

Con la invención del papel en el año 105 D.C se pudieron registrar tanto hechos políticos como militares. “En países como Francia el mercado para las hojas de noticias impresas ya había alcanzado cierta notoriedad, sin embargo, con el arribo de la mejorada y re acondicionada imprenta de Gutenberg la reproducción de textos alcanzó escalas lejanamente superiores” (Rauber, 2014, p. 23).

En un principio la imprenta no se formuló como un método masivo y popular de noticias, manteniendo la tradición manuscrita para los altos mandos del poder. En cambio la imprenta se convirtió en una forma de distribución de noticias en el siglo XV.

*En muchos casos la censura tenía que ver con acusaciones de desestabilizar o incursionar en temas provenientes del poder y negados al acceso del público, en atentados contra la institucionalidad de la iglesia o simplemente con el cuidado del negocio de las hojas manuscritas, vale recordar que las hojas de informaciones manuscritas eran reservadas para*

*quienes podían acceder a tal servicio y las impresas circulaban públicamente* (Rauber, 2014, p. 24).

Según indica Rauber (2014) “el periodismo; como labor en bruto y originaria, nace en el momento en que las publicaciones dejaron de ser esporádicas y se comenzaron a realizar bajo determinados esquemas de tiempo”. En Venecia se populariza el uso de gacetas, un antecesor de las hojas de noticias, donde se contaba tanto las actividades comerciales de la ciudad como sus eventos. Se crearon las primeras gacetas en 1609 de nombre Die Relation, impresa por Johan Carolus en Estrasburgo, Francia. Además de la gaceta Avisa y Relation oder Zeitun.

## 2.2. Periodismo de investigación

El periodismo siempre ha estado ligado a la investigación, por su aproximación lo más veraz posible a los hechos. La labor periodística comprende la divulgación en la resolución de los sucesos, su misma intención conlleva una investigación para no crear contradicciones ni cuestionar una verdad deformada. “A modo de símil podríamos decir que el periodismo bien hecho muestra una fotografía de la realidad, mientras que el periodismo de investigación muestra una radiografía de la misma” (Caminos Marcet, 1997, pág. 17).

Aunque la postura generalizada opta por no separar la investigación del periodismo, autores como Caminos Marcet (1997) realizaron una clasificación entre periodismo de investigación y periodismo de rutina.

Una de las características del periodismo de investigación es “Su esencia primera, tal y como hemos apuntado, es el descubrimiento de la verdad oculta” (Caminos Marcet, 1997, p. 24). Mientras que se refiere al periodismo de rutina como un ejercicio en el que se “trabaja casi exclusivamente con personas...Su agenda la componen, fundamentalmente, las fuentes oficiales de la información” (Caminos Marcet, 1997, p. 25).

### 2.3. Periodismo Económico

El periodismo económico se sitúa ante la encrucijada de ilustrar e informar, mediante las capacidades del lenguaje más sencillos y formales. Para ello busca formaciones que inciten un apego más gráfico de la información. “Frente a esto, el periodista debe enriquecer su mirada, integrando la actualidad en marcos informativos más complejos (políticos, sociales, culturales y religiosos), tal como lo han hecho con maestría algunas publicaciones como *The Economist* y *Fortune*” (Arrese, 2006, p. 48).

Según Ángel Arrese (2004) una vez implementada la imprenta en la sociedad, entre los siglos XVII y la primera mitad del XVIII, sectores privados instauraron los primeros panfletos con información de sus actividades comerciales; en ellas se dictaban cifras marítimas y precios corrientes.

Poco después, se iniciaron debates entre los especialistas que favorecían o desprestigiaban alguna de las distintas posturas económicas. Impresos como *The Economist* o *The Journal*, fueron un hincapié para generar contenido ensayístico, a favor o en contra, del discurso de otro intelectual. Ante dicha complicación dialéctica, los medios optaron por seleccionar a los pensadores invitados según la formación de su agenda de intereses.

La información económica obtuvo una connotación cada vez más periodística, conforme los fenómenos del siglo XX ampliaron su rango de afectación, comprendiendo una demanda social la explicación de temas como las crisis financieras, la caída en la bolsa de valores, la Segunda Guerra Mundial, la caída del muro de Berlín y las nuevas apropiaciones políticas a términos económicos.

### 3. Economía y desempleo

#### 3.1. Economía

En su texto “La Economía y la escasez”, Díaz define a la economía como “una ciencia social que estudia las decisiones que toman las personas al enfrentarse con problemas derivados de la escasez” (Díaz Giménez, 1999, pág. 26). Dicho esto, es necesario comprender la implicación de la escasez en la economía, pues, como afirma Díaz, la ciencia busca medidas de abastecimiento para recursos que escasean.

Desde las primeras comunidades humanas ha existido una repartición de recursos, con el fin de evitar la escasez; la misma supone una determinante en la toma de decisiones de una tribu. Los recursos disponibles tienen una necesidad de distribución, es decir, el entendimiento de una tribu es a través de la eficiencia distributiva de sus recursos.

En países subdesarrollados, no existe posibilidad de abastecer los recursos para saciar las necesidades más básicas. Razón por la que se politizan medidas de regulación para acceder a mayor cantidad de recursos y alcanzar el estado de país desarrollado.

La economía, como pensamiento, se remonta desde la antigua Grecia. Donde filósofos y aristócratas dialogaban cíclicamente sobre los valores que suponen los gastos del Estado, el deber de cada órgano y la consecuente obtención de riquezas para incrementar el bienestar del pueblo, saciando sus necesidades más esenciales para, posteriormente, suponer un avance social. “Los griegos llamaban "oikos" a la casa incluyendo su interior y a su administrador "nomos", así se formó "okomos" que se describe como "Administración de la Casa". Estos son los inicios de lo que después vendría a denominarse como "economía"” (Acuña Barrantes, 2012, p. 84). La administración era entonces una nueva variante en la medición de la escasez.



El filósofo clásico, Platón, entiende a la economía como el origen de la ciudad moderna: “Para Platón las necesidades básicas de la economía son la alimentación, la vivienda, la ropa, el calzado y otras cosas similares. En su opinión quien pudiera satisfacer estas necesidades por sí mismo sería Dios” (Acuña Barrantes, 2012, p. 85).

Su posterior evolución se suscitó en la definición de economía como pensamiento científico. “Podemos distinguir tres etapas en su desarrollo: la primera comprende de 1750 a 1776 a 1800, nacimiento de este pensamiento; la segunda abarca de 1800 a 1850, cuando es el enfoque dominante y rector del pensamiento económico de la época; y finalmente, la tercera abarca de 1850 a 1870, época que comprende su estancamiento y declive” (Romero, 2005, p. 41).

### 3.1.1. La pirámide de Maslow

La condición de necesidad humana, ha dado lugar a la elaboración de diferentes teorías que evidencian los tipos de escasez. Porque no es lo mismo una escasez material que una escasez más abstracta, que implica igualmente una prioridad. “La escasez es un concepto relativo, ya que los bienes y servicios son escasos en relación con las necesidades de las personas. Estas necesidades cambian con el tiempo, pero siempre son atendidas de forma precaria y, por lo tanto, la sensación de escasez es tan antigua como la humanidad” (*Introducción a la Economía*, n.d., p. 10).

Bajo dicha premisa se utiliza *La Pirámide de Maslow*. Abraham Maslow (1908-1970), uno de los fundadores de la psicología humanista, creó la “Teoría De Las Necesidades Humanas”. Su teoría fue jerarquizada en una pirámide; donde cada nivel es una realización desde la supervivencia hasta la autorrealización.



Figura 1.  
Maslow, A. Pirámide de Maslow [Figura]. Recuperado de <https://www.onlywater.es/que-es-la-piramide-de-maslow/>

### 3.2. Desempleo

La tasa de desempleo se mide mediante una fórmula, que indica el valor productivo de una muestra de trabajadores, que ejercen un derecho de bienestar regulado por la ley. En caso de no ostentar el cargo los ingresos serán menores a la campaña política.

*Cuando identificamos la riqueza de las naciones con el ingreso per cápita más que con el ingreso total, si indicamos al producto nacional con  $Y$ , a la población con  $N$ , a la productividad por trabajador con  $q$ , y al número de trabajadores productivos con  $L$ , dado que por definición  $q=Y/L$ , multiplicando esta identidad por  $L$ , y dividiendo entre  $N$  obtenemos:  $Y/N=qL/N$  (Roncaglia, 2006, p. 51).*

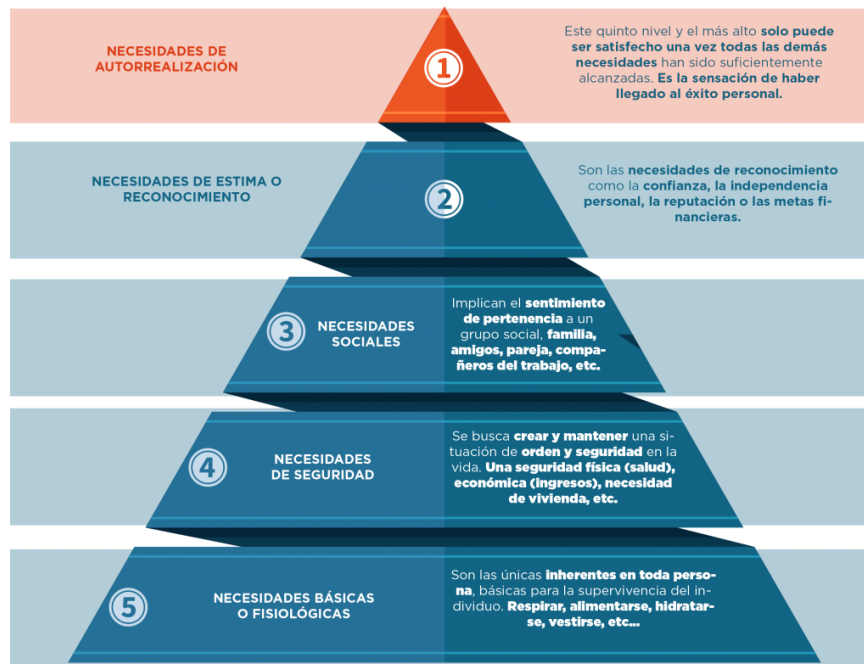
Lo que se quiere indicar, es que la riqueza de una nación depende de la productividad colectiva de los trabajadores en función de la oferta y la demanda que imputen sus empresas.

Además se utiliza un glosario comúnmente con términos como:

- Crisis: “Situación de un asunto o proceso cuando está en duda la continuación, modificación o cese. || 4. Momento decisivo de un negocio grave y de consecuencias importantes. || 5. Escasez, carestía. La crisis del petróleo. || 6. Situación dificultosa o complicada” (RAE, 2021).
- Recesión: “Depresión de las actividades económicas en general que tiende a ser pasajera” (RAE, 2021).
- Depresión: Período de baja actividad económica general, caracterizado por desempleo masivo, deflación, decreciente uso de recursos y bajo nivel de inversiones.” (RAE, 2021).

### 3.2.1. La Gran Depresión

La principal crisis del Siglo XX fue La Gran Depresión, una recesión tal que colapsó la Bolsa de Valores de Nueva York en 1929.

El 24 de octubre de 1929, las acciones de la bolsa de valores se ofertaron más de lo que se podían comprar, creando una inflación que utilizaba el valor de las acciones. Los agentes de la Bolsa solicitaban desesperados garantías de los títulos que habían comprado a crédito, pero que nadie podía ofrecer, así que intentaban vender las acciones, lo que provocaba más bajas de la Bolsa.

*Cuando terminó el día, el mensaje oficial era que lo peor ya había pasado. La Bolsa solo había caído 12 puntos, menos de lo que por la mañana se podía imaginar. Sin embargo, los pequeños inversores, con pocos recursos, se arruinaron, y progresivamente eso iba a producir que también se arruinaran los bancos, al no poder hacer frente a las deudas con ellos (Hernandez, 2019, p. 13).*

En noviembre del 29, se dio comienzo a la crisis, cuando la bolsa decretó que había perdido el 50% de su valor con respecto a los ingresos de 1924.

*La producción industrial disminuyó un 10% y las importaciones un 20% en 1932. El precio de las materias primas también cayó. Por ejemplo: el caucho pasó a venderse de 21 centavos la libra a 3; la seda, de 5,20 a 1,95 y el café de 23 a 8 centavos la libra. Los precios agrícolas bajaron un 52% y el de los productos metálicos un 18%. Los de bienes de consumo duraderos fueron los que menos notaron la crisis, aun así bajaron un 8% (Hernandez, 2019, p. 15).*



Gráfico 2.

Hernandez, M. (1970). El desempleo de EEUU de los años 1929 a 1939.(Figura). Recuperado de TFG: La Economía de los EEUU de 1920 A 1939: El Crack Del 29, La Gran Depresión, Repercusiones y Soluciones

### 3.2.2. La crisis inmobiliaria de 2009

La recesión de 2009 surgió del colapso del mercado inmobiliario de Estados Unidos debido a la crisis financiera de 2007-2008 y la crisis de las hipotecas de alto riesgo.

La recesión se produjo tras el colapso del sector inmobiliario en Estados Unidos mediante la inflación de las hipotecas de alto riesgo desde 2006 hasta 2008. La causa principal de la recesión económica fue el uso de las hipotecas de alto riesgo o *subprime*, que permitían el acceso a personas de escasa solvencia comprar una vivienda (MARTÍN et al., 2010).

El problema surge cuando la entidad financiera que asume la compra de la vivienda no prevé el potencial riesgo de morosidad de sus clientes y las tasas de interés en continuo aumento.

Las entidades usaban sus activos para invertir en las hipotecas de alto riesgo dentro de la bolsa de valores, siendo supuestamente un mercado seguro, pero tras la sobreexplotación del recurso la burbuja estalló.

Cuando comenzó la crisis en agosto del 2007, se estimaba que había una morosidad acumulada de más de 500.000 millones de dólares en el mercado de las hipotecas. “Pero mucho mayor era la pérdida de valor de los títulos y acciones que estaban respaldados por las entonces bautizadas “hipotecas basura” (MARTÍN et al., 2010, p. 10). Los bancos no pudieron asumir la suma y para solucionar el problema el Estado tuvo que inyectar capital a los bancos rescatando su liquidez. Los bancos se declararon en bancarrota no asumiendo su pago con los contribuyentes.

Según el FMI (Fondo Monetario Internacional), fue “el colapso económico y financiero más grave desde la Gran Depresión de la década de 1930” (Redacción BBC Mundo, 2020).

*La crisis ha tenido un impacto sobre la política monetaria de los bancos centrales. En Estados Unidos la decisión de la Fed de disminuir su tipo de interés debe interpretarse bajo diversos ángulos: a) su objetivo ha sido disminuir las tensiones en el mercado interbancario y prevenir los efectos negativos sobre la economía de las perturbaciones de los mercados financieros; b) el recorte de 50 puntos básicos arguyendo la persistencia de los riesgos inflacionistas da a la Fed la posibilidad de esperar otra información antes de tomar nuevas medidas (MARTÍN et al., 2010, p. 84).*

#### 4. Desempleo durante la pandemia del Covid-19

Según datos proporcionados por la Encuesta Nacional de Empleo, Desempleo y Subempleo (ENEMDU), diciembre 2020, del Instituto Nacional de Estadísticas y Censos (INEC). Los datos se recogen mediante la operación estadística de los indicadores oficiales de la Encuesta Nacional Empleo, Desempleo y Subempleo (ENEMDU).

Tasa de participación bruta.- “Es el porcentaje que resulta del cociente entre la población económicamente activa (PEA) y la población total (PT)” (INEC, 2021, p. 10).

$$TPB = PEA / PT * 100$$

Tasa de participación global.- “Es el porcentaje que resulta del cociente entre la población económicamente activa (PEA) y la población en edad de trabajar (PET)” (INEC, 2021, p. 10).

$$TPG = PEA / PET * 100$$

Tasa de desempleo.- “Es el porcentaje que resulta del cociente entre el total de desempleados (D) y la población económicamente activa (PEA)” (INEC, 2021, p. 10).

$$TD = D / PEA * 100$$

Para la realización de la encuesta hubo una participación bruta (TPB) a nivel nacional del 45,7%, mientras que su participación global (TPG) fue de 64,3% (INEC, 2021,p. 6).



Gráfico 3 .

ENEMDU. (2020). Tasa de participación bruta y tasa de participación global a nivel nacional [Gráfico]. Recuperado de El Boletín Técnico de la Encuesta Nacional de Empleo, Desempleo y Subempleo (ENEMDU), diciembre de 2020.

“En diciembre de 2020, la tasa de desempleo a nivel nacional fue de 5,0%. Para el área urbana, la tasa de desempleo fue de 6,1% mientras que para el área rural fue de 2,6% en este periodo” (INEC, 2021, p. 6).

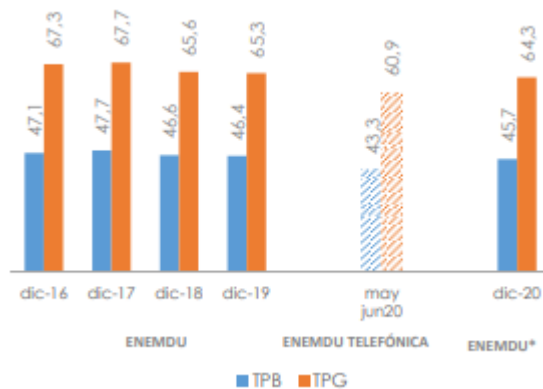

Gráfico 4.

ENEMDU. (2020). Tasa de desempleo a nivel nacional y área. [Gráfico]. Recuperado de El Boletín Técnico de la Encuesta Nacional de Empleo, Desempleo y Subempleo (ENEMDU), diciembre de 2020.

“Así, en diciembre de 2020, a nivel nacional el 6,7% de las mujeres en la PEA estuvieron en situación de desempleo, mientras que entre los hombres el desempleo fue de 3,7%” (INEC, 2021, p. 6).

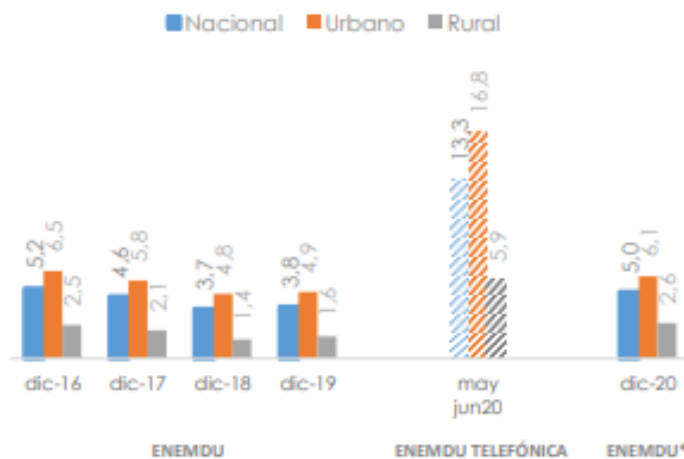

Gráfico 5

ENEMDU. (2020). Tasa de desempleo por sexo a nivel nacional. [Gráfico]. Recuperado de El Boletín Técnico de la Encuesta Nacional de Empleo, Desempleo y Subempleo (ENEMDU), diciembre de 2020.

“La tasa de subempleo a nivel nacional, fue de 22,7%. El mayor porcentaje de subempleo lo compone el grupo por insuficiencia de tiempo de trabajo con un 20,1%” (INEC, 2021, p. 8).

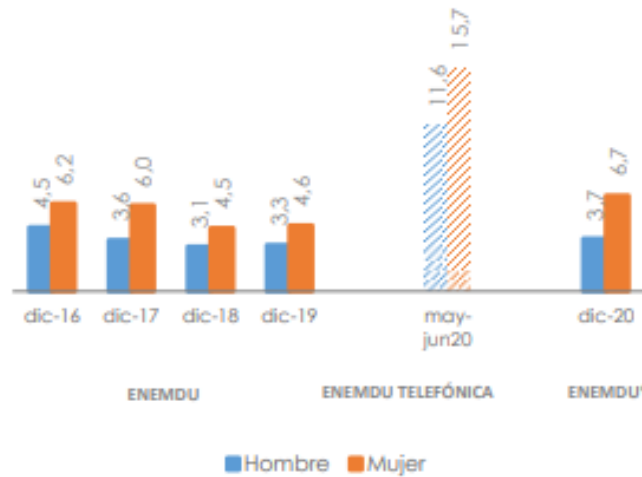

Gráfico 6:

ENEMDU. (2020). Tasa de subempleo a nivel nacional y área. [Gráfico]. Recuperado de El Boletín Técnico de la Encuesta Nacional de Empleo, Desempleo y Subempleo (ENEMDU), diciembre de 2020.

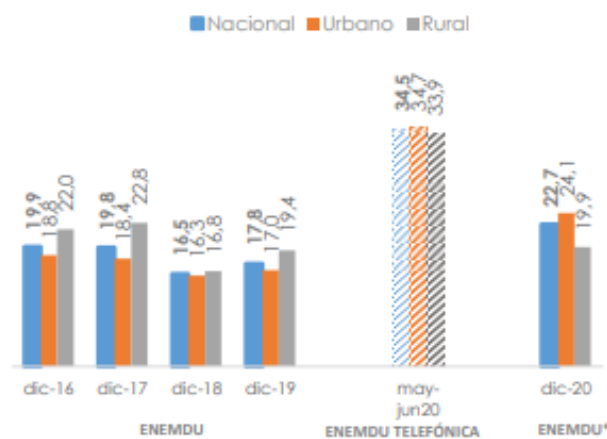

## 5. Periodismo en El Comercio

*En el primer eje se destaca la Ley de Ejercicio Profesional en Ecuador promulgada en el gobierno de Guillermo Rodríguez Lara (1972-1976), que permitió la certificación de periodistas por los años de ejercicio profesional antes que por acudir a la universidad; mientras que durante el régimen de Rafael Correa Delgado (2007-2017) se promovió la profesionalización de este grupo de comunicadores sin título superior a través de capacitaciones de actualización, por parte del Estado (Villanueva Barahona et al., 2018, p. 192).*

Según el portal Web de Grupo el Comercio, el Diario El Comercio, abrió sus puertas el 1º de enero de 1906 en Quito, por los hermanos Carlos y Cesar Mantilla Jácome. “Se editaron cuatro páginas de formato estándar, impreso en un taller servido por cinco tipógrafos, un armador de planos, un prensista que operaba una pequeña máquina manual y algunos ayudantes. El tiraje se limitó a 500 ejemplares” (Grupo El Comercio, 2016).

Al día de hoy el diario cumple 115 años de vigencia, siendo testigo de la historia ecuatoriana durante sus etapas más importantes del Siglo XX.

### Justificación

El presente estudio se enfoca en un análisis del lenguaje periodístico y sus herramientas a usar en la edición de economía del Diario El Comercio, en torno a las noticias relacionadas con la tasa de desempleo provocada por el Covid-19. Se rescatan nociones de diversos textos sobre la tasa de desempleo, los escenarios económicos, el análisis del lenguaje y la aproximación del lenguaje especializado en la investigación de fuentes; así como su proximidad comunicativa hacia el público.

El estudio tiene una relevancia innovadora, porque ilustra las complicaciones del lenguaje especializado en el periodismo dirigido al público a manos de uno de los diarios más importantes del país; en un tema bastante complejo y sensible, como lo es la tasa de desempleo, debido a las circunstancias de la emergencia sanitaria.

Tanto sus repercusiones sociales como económicas del país, serán fundamentales para el entendimiento del estudio, por la aproximación periodística realizada por el medio impreso El Comercio en sus portales oficiales.

Ante la delimitación temporal, se puede inferir un contexto en específico, la emergencia sanitaria de Covid-19, situación aún no profundizada desde el parámetro del lenguaje especializado periodístico-económico.

Se incorporan principios de análisis del lenguaje periodístico como del labor del periodismo especializado. El análisis evalúa el lenguaje económico en función del pleno entendimiento del público por distintas funciones de ilustración o explicación del periodista en las notas emitidas durante el periodo julio a diciembre. Su aplicación se delimita en la muestra de 12 notas informativas emitidas por el medio durante dicho periodo, su consideración se da por ser las únicas que exponen el tema de la tasa de desempleo. Además de no ser consideradas notas de opinión, editoriales o notas del mismo corte pero sobre otra tendencia económica.

Además la tesis se constituye de una aproximación teórica a las bases económicas. Por lo que la lectura analítica de textos ayuda a la fomentación de una posición informada en la coyuntura actual investigada por Diario El Comercio durante la pandemia del Covid-19 en Ecuador. El enfoque más cercano a la propiedad constitutiva de la economía sirve para emplear los términos correctos y entender las funciones vitales para la ejecución de la economía en la difusión responsable de información; en especial en la coyuntura del desempleo.

Algunos de los textos en uso serán de información especulativa, pues al ser un suceso sin precedentes y contemporáneo, los textos proporcionan escenarios económicos implementados en las consecuencias de la coyuntura mundial del Covid-19. La información sobre el desempleo también se sustenta en los datos estadísticos oficiales proporcionados por la entidad INEC (Instituto Nacional de Encuestas y Censos), en sus boletines oficiales bajo la técnica de análisis estadístico ENEMDU sobre el empleo, subempleo y desempleo.

Los textos que sirvieron de aproximación a la economía a pesar de tener una profundidad económica y financiera, no promueven una implicación concreta al factor social. Mismo que la investigación si analiza y profundiza en la divulgación en el lapso del tiempo más cercano.

La investigación acopla el estudio de esquemas del análisis del lenguaje periodístico, porque comprende la valoración semántica de un texto en base a su comprensibilidad y oscuridad, además permite la maleabilidad para el análisis de las 12 notas en cuestión. La investigación entiende las funciones del lenguaje económico del Diario El Comercio, en su aplicación de la información más efectiva; por lo cual los resultados tendrán no solo una implicación analítica del lenguaje especializado, sino un acercamiento lingüístico económico de uno de los temas más arraigados de la emergencia sanitaria, la tasa de desempleo.

#### Aproximación teórica

El periodismo entendido como “un sistema de clasificación de la realidad, que trata de proporcionarnos un imago mundi” (Rauber, 2014, p.11). Dicha definición da lugar a distintos saberes que el periodista, en su labor, busca comprender e ilustrar en las notas de un medio, sustentado por un uso del lenguaje más especializado en las distintas ramas del saber.

La economía, por su parte, es entendida como una rama del saber llena de números y términos idiosincrásicos que podrían causar una confusión al no estar familiarizados con una

terminología cotidiana. Pero, a grandes rasgos, la economía se puede entender como un estudio de los factores que emplean las funciones especulativas del movimiento del capital y sus causas, a través de los mecanismos de estudio de la oferta y la demanda. Su valor se remite tanto a su aproximación teórica como a su definición financiera; una asociación de ideas en términos ilustrativos de la acción humana en instituciones y su influencia en las inversiones. “Como apuntó Leonard Silk, la economía es una ciencia defectuosa, en el sentido de que trata de desarrollar modelos teóricos con poder predictivo, pero que no necesariamente explican lo que sucede (muchas veces, ni siquiera lo que sucederá)” (Arrese, 2006, p.48).

El periodismo económico se sitúa ante la encrucijada de ilustrar e informar, mediante las capacidades del lenguaje más sencillos y formales. Para ello busca formaciones que inciten un apego más gráfico de la información. “Frente a esto, el periodista debe enriquecer su mirada, integrando la actualidad en marcos informativos más complejos (políticos, sociales, culturales y religiosos), tal como lo han hecho con maestría algunas publicaciones como The Economist y Fortune” (Arrese, 2006, p.48).

Según Ángel Arrese una opción es crear una historia de interés humano:

*Buscar una historia de interés humano, un caso particular o un ejemplo llamativo que refleje la realidad. Surge así el periodismo económico centrado en los personajes (los directivos estrella en el mundo de los negocios, por ejemplo), en el análisis de casos particulares...o en la conversión en tema de actualidad de decisiones individuales sobre inversión, ahorro y consumo (el periodismo de servicio, tan desarrollado en el ámbito de las finanzas personales)* (Arrese, 2006, p. 4).

El carácter social de una noticia no debe despegarse de la factibilidad de las materias exactas, por lo que formar una unión en la emisión de una noticia, puede determinar su valor de veracidad. “Información económica es una de las áreas de especialización periodística con

mayor incidencia en la sociedad, ya que sus contenidos tienen una especial reputación en la vida cotidiana de todos los ciudadanos” (Ramírez, 2004, p. 263).

*La sociedad debe estar muy atenta a estas noticias porque los cambios económicos son constantes y esto afecta a los sectores industrial, empresarial, la microempresa, y el entorno familiar; puesto que cuando se habla de inversión no solo se refiere únicamente a las grandes empresas, sino también a todos los sectores de la 7 sociedad (Haro Mina, 2017, p. 6).*

Es a través de las fuentes de comunicación, que diversos grupos de poder perpetúan o constituyen un nuevo orden social; por consiguiente surgen estudios realizados por la Escuela Norteamericana, representada por académicos como Dallas Smythe y Herbert Schiller, la Escuela Europea, representada por Graham, Golding y Murdock y los estudios del Tercer Mundo escritos por académicos como Melkote y Stevens. Los estudios sitúan a la comunicación como una institución con tanto poder que puede generar un estado antidemocrático y explotador, pero que con fines sociales, puede generar alternativas a la industria, como lo señalan la escuela norteamericana. Los estudios, en términos generales se componen de un ámbito de estudio marxista apropiando conceptos desarrollados por la Escuela de Frankfurt.

Los Estudios Europeos cambiaron un poco su paradigma, aunque manifestándose en las bases sobre el poder de las clases. “Los principales trabajos en esta región han estado más interesados por integrar la investigación en comunicación con las varias tradiciones teóricas neo-marxianas e institucionales” (Mosco, 2006, p. 63).

Los estudios latinoamericanos por su parte analizaron las causas para formalizar un tratado que impulsará a países del tercer mundo hacia una teoría sobre el desarrollo. “Las tesis desarrollistas sostenían que los medios eran recursos que, junto con la urbanización, la

educación y otras fuerzas sociales, estimularon mutuamente la modernización económica, social y cultural en el Tercer Mundo” (Mosco, 2006, p. 64).

Uno de los representantes de los estudios del Tercer Mundo fue el académico Armand Materlatt, quien fue consejero de gobierno durante el mandato del Presidente Salvador Allende en Chile en 1973. “Utilizaron los medios masivos para oponerse al control occidental y crear noticias y medios de entretenimiento autóctonos” (Mosco, 2006, p. 64).

Los estudios sirvieron como una fuente que evidenció las implicaciones sociales de la política y la economía en el ámbito cotidiano. La terminología no indicaba escenarios hipotéticos, en cambio, era un catalizador de las denuncias sociales que existían en las afueras, donde los pueblos lidiaban con las repercusiones de la pobreza y el desarrollo.

La economía social para el desarrollo, es un estudio que busca entender las implicaciones para que un país que no logre hacer todas las necesidades básicas, denominado como país de tercer mundo o en vías de desarrollo; logre su pleno funcionamiento en todos los órganos constitutivos del amparo de la población. En su libro “Los que tienen y los que no tienen: una breve e idiosincrásica historia de la desigualdad global” en el capítulo “¿Por qué los países más pobres no pueden despuntar?” Branko Milanovic analiza los componentes que podrían ser sustanciales en la condición de un país para no llegar a ser un país desarrollado.

*En conclusión, en general vemos menores reformas entre PMD que entre los países de «ingreso medio», y también políticas e instituciones son consideradas como menos apropiadas. Se debe ir con cuidado sobre este último punto, ya que las malas calificaciones del Banco Mundial para los PMD pueden deberse a su lento crecimiento —que implica que las políticas no fueron apropiadas— más que al hecho de que las políticas fueran realmente «malas» (Milanovic, 2010, p. 154).*

La pobreza se traduce en falta de desarrollo y el mismo en la tasa de desempleo. La tasa de desempleo es la fórmula que consiste en la implicación productiva de la población. Es decir, una vez ya obtenida la mayoría de edad, o la edad legal para ejercer trabajo se entra en la ecuación. La población económicamente activa, es el porcentaje de personas que adquiere todos los beneficios de un trabajo remunerado con la cuota mínima de salario. Se divide, como contraste, el segundo campo de evaluación: la población desempleada. Toda persona cuya fuente de ingreso no es reconocida o se fija como nula, por condiciones de un trabajo informal o un voluntariado. El resultado se multiplica por el 100% para afirmar de esta manera: "De cada 100 habitantes 22 de ellos trabajan en el ejercicio pleno de su labor".

Según la Encuesta Nacional de Empleo, Desempleo y Subempleo, realizada por el INEC, el desempleo creció de 3,8% en 2019 a 5% en 2020. Así mismo, creció el porcentaje de pobreza de 25% en 2019 a 32,4% en 2020, la pobreza extrema incrementó del 8,9% en 2019 al 14,9% en 2020. Por otra parte, el porcentaje de empleo adecuado descendió de 38,8% en 2019 a 30,8% en 2020 (INEC, 2020).

## METODOLOGÍA

El artículo académico se clasifica en base a los contenidos que indica la Unidad de Titulación de la Carrera de Comunicación, en el claustro de Lenguajes. “Aportar desde la postura periodística al análisis de los hechos y acontecimientos que tienen convergencia en las formas de escritura de los textos de información” interpretación como de opinión tanto para la prensa y televisión como radio” (UPS, 2017).

Se realizó un seguimiento del contenido emitido por Diario El Comercio en base a sus 12 notas informativas en su editorial económica, sobre la tasa de desempleo. Las notas fueron evaluadas según el uso del lenguaje en base a la técnica periodística y la utilización de herramientas gráficas e ilustrativas sobre los conceptos y fundamentos económicos en las noticias. El tipo de muestra no es probabilístico.

La investigación es cualitativa por la ejecución del trabajo en función del análisis y el acercamiento teórico al lenguaje periodístico del diario en la editorial económica del Comercio en su tratamiento periodístico sobre la tasa de desempleo en el Ecuador. “Su preocupación no es prioritariamente medir, sino cualificar y describir el fenómeno social a partir de rasgos determinantes, según sean percibidos por los elementos mismos que están dentro de la situación estudiada” (Bonilla & Rodríguez, 2005, p. 110)

Para la recopilación de información se realizará a través del portal Web oficial del Diario El Comercio, en la editorial económica, propia del medio. El periodo a evaluar es del 1° de Julio hasta el 31 de diciembre del año 2020; porque permite la asociación directa con la baja de la tasa de desempleo y subempleos, con las notas de la editorial económica del Diario El Comercio. Son 12 notas informativas a evaluar por ser las únicas en su distinción de notas informativas emitidas por El Comercio en el periodo seleccionado, no se utilizó ninguna nota



de opinión, editorial o nota con corte económico que no utilice el término o se refiera a la tasa de desempleo en Ecuador.

Los artículos proporcionan herramientas de análisis que aportarán en la demostración de la eficacia del entendimiento de lenguaje especializado. Bajo el mismo principio, el análisis teórico recae; en primera instancia, en el estudio del lenguaje periodístico-económico, su análisis e incorporación de los elementos de la noticia, según la aportación del teórico Gonzalo Martín Vivaldi. En segunda instancia su uso de las partes de la noticia en base a los fundamentos de la técnica periodística, según los elementos expuestos por el teórico Carl Warren. En última instancia, el estudio analiza el uso de los términos económicos, si mantienen una explicación clara, una cercanía, o una ilustración oportuna según los fundamentos del teórico Angel Arrese, y por último el manejo de sus fuentes en la fundamentación de las bases económicas.

Para la comprensión del presente estudio se utilizaron esquemas metodológicos explicados en el texto "Curso General de Redacción Periodística" del autor José Luis Martínez Albertos. Los esquemas a utilizar son "Comentario de un texto periodístico"; por qué facilita la obtención de información en los aspectos formales de las notas informativas.

El segundo esquema a utilizar es "Juicio valorativo conjunto de un periódico", que indicará los datos generales correspondientes del medio a analizar.

Y por último se tomará en valoración el esquema "Estudios valorativos sobre contenidos en espacios informativos no noticiosos", por su Valoración Semántica en el ejercicio del análisis del discurso lingüístico.

El último esquema se verá modificado a conveniencia de la investigación, únicamente utilizando el apartado de Discurso lingüístico, por su evaluación en base a la

Comprensibilidad y Oscuridad proveniente de un texto periodístico. Se añadieron criterios de evaluación a un cuadro de análisis para las 12 notas informativas sobre la tasa de desempleo en Ecuador.

Los criterios de análisis son:

1. Según los Aspectos Formales
2. Según los Aspectos de Términos Económicos.
3. Manejo de Fuentes

1. Según los Aspectos Formales

En este criterio se adjudica la importancia de la nota informativa por responder a la estructura y al lenguaje de la técnica periodística.

Igualmente se analiza la estructura de la noticia, si la misma posee el sistema de pirámide invertida. “Es el resto de la información y generalmente se dispone en forma de pirámide invertida, es decir, los detalles circunstanciales del acontecimiento van surgiendo en párrafos individualizados y por orden decreciente de importancia, en función de los elementos que dan significación y relevancia a la noticia” (Medios y Prensa, 2017, p. 14).

Se analiza si posee los elementos esenciales de una nota: Colgado, Titular, Subtítulo, Créditos, Lead, Antecedentes, Datos Informativos, Entrevistas, Fuentes, Infografías, Fotografías (Pie De Foto), Interlineado y Cierre (Warren, 1975).

2. Según los Aspectos de Términos Económicos.

En el criterio se considera el manejo de las notas informativas en base a su uso de la técnica periodística económica. Es mediante herramientas que teóricos como Ángel Arrese han dado con puntos clave en la elaboración de una nota de carácter económico. Según el académico

existe un enfoque que en el respectivo trabajo se trata de evidenciar si existe, el *Enfoque Excluyente*: “Su presencia es muy reducida como fuente, pero sobre todo quedan en gran medida excluidos sus intereses. Esto ha sido particularmente cierto durante la presente crisis” (Arrese & Vara, 2016, p. 4)

*Atractivo. A la barrera de la complejidad, se ha unido tradicionalmente la falta de atractivo. Por lo general se asocia a la información económica con una materia «aburrida», «poco interesante», al menos por comparación con otros contenidos habituales de los medios de comunicación -incluidos muchos temas también complejos, como los científicos (Arrese, 2004, pág. 294).*

*Apoyos gráficos. (...) deben emplearse todo tipo de apoyos gráficos que faciliten la comprensión de los datos presentados en este tipo de información. En este sentido, son de gran utilidad las técnicas de la infografía que reflejan, de forma gráfica, los datos y las informaciones numéricas, así como los cuadros estadísticos, las representaciones icónicas, etc (Ramírez, 2004, pág. 268).*

### 3. Manejo de Fuentes

En el apartado se considera el manejo de recursos periodísticos utilizados por el medio en sus notas informativas, mismos que aportan una mayor accesibilidad al tema y cimientan las bases de una nota informativa.

Con respecto al lenguaje periodístico se evalúa su comprensión y sus herramientas lingüísticas para el uso claro de la exposición.

El análisis que se trabajó para el presente artículo, aborda las siguientes directrices:

1. El objeto de estudio son las noticias relevantes que contienen un lenguaje periodístico económico.
2. El lenguaje periodístico económico tiene un contenido complejo para quienes desconocen sus significados. Por tal razón, el análisis busca determinar si su uso, a más del rigor periodístico, el manejo del lenguaje económico, fue acorde con el mensaje y destinado no solo a una determinada clase de lector.
3. Para el periodista económico en la actualidad el manejo de su discurso debe apelar a la comprensión de los elementos informativos económicos.

## RESULTADOS

### 1. Esquema Metodológico B6

— Nombre completo del periódico

Diario El Comercio

— Ciudad donde se edita

Quito-Ecuador

— Nombre del director

Marco Arauz Ortega

— Momento de la aparición (matutino, vespertino)

Matutino y Vespertino

— Zona principal de difusión

Quito

— Empresa editora: hacer notar, en su caso, si la empresa editora del diario edita otras publicaciones y cuáles son

Grupo El Comercio

— Publicidad: porcentaje sobre la superficie total.

## 2. Esquema metodológico B3

### 2.1. Aspectos Formales

a) Género periodístico a que pertenece este texto. Características ideales del género y estudio comparado con las notas que pueden advertirse en el texto.

Periodismo Económico. Lenguaje sencillo, elementos gráficos que permitan mejor entendimiento sobre la temática económica a hablar. Datos oficiales de fuentes verificables.

b) Estilo periodístico en el que puede ser encuadrado: informativo, de sollicitación, ameno. Estudio comparado entre los rasgos de ideación característicos del estilo teórico y los rasgos que se pueden registrar en este texto particular.

Informativo

## 3. Esquema Metodológico D2 Valoración Semántica

Escala de valoración para el análisis lingüístico

Indicador: Escala Valorativa.

- Dominio de la información económica.

a) Muy alta----- 5 puntos

b) Alta----- 4 puntos

c) Mejorable----- 3 puntos

d) Baja----- 2 puntos

e) No realizado----- 1 punto

En tal virtud se presenta el siguiente cuadro, el cual permite enlazar el análisis de las noticias.

ASUNTO	ASPECTOS FORMALES	ASPECTOS DE TÉRMINOS ECONÓMICOS	MANEJO DE FUENTES	TOTAL
Gobierno ha destinado USD 600 millones para reactivar la economía popular y solidaria <a href="https://www.elcomercio.com/actualidad/politica/reactivacion-economia-moreno-evento-carondelet.html">https://www.elcomercio.com/actualidad/politica/reactivacion-economia-moreno-evento-carondelet.html</a>	5	3	5	13
83 de cada 100 trabajadores ecuatorianos, en el desempleo y la informalidad, según la CCQ <a href="https://www.elcomercio.com/actualidad/negocios/cifras-trabajadores-camara-quito.html">https://www.elcomercio.com/actualidad/negocios/cifras-trabajadores-camara-quito.html</a>	3	3	3	9
‘Mi sueldo bajó a la mitad, ahora gano solo USD 200 al mes y tengo deudas’ <a href="https://www.elcomercio.com/actualidad/negocios/sueldo-desempleo-gastos-salario.html">https://www.elcomercio.com/actualidad/negocios/sueldo-desempleo-gastos-salario.html</a>	4	4	4	12
1 millón de ecuatorianos está en el desempleo a junio del 2020, según información del INEC <a href="https://www.elcomercio.com/actualidad/negocios/desempleo-subio-ecuator-informalidad-crisis.html">https://www.elcomercio.com/actualidad/negocios/desempleo-subio-ecuator-informalidad-crisis.html</a>	4	5	4	13
Empresas y obreros plantean cinco salidas frente al desempleo en Ecuador <a href="https://www.elcomercio.com/actualidad/negocios/empresas-obreros-plantean-cinco-salidas.html">https://www.elcomercio.com/actualidad/negocios/empresas-obreros-plantean-cinco-salidas.html</a>	4	4	3	11
La pérdida de empleos en Ecuador afecta más a los mayores de 35 años <a href="https://www.elcomercio.com/actualidad/negocios/desempleo-empleos-ecuador-afecta-edad.html">https://www.elcomercio.com/actualidad/negocios/desempleo-empleos-ecuador-afecta-edad.html</a>	4	5	4	13
Melissa: ‘Perdí mi empleo y tuve que sacar avances para pagar hasta las mensualidades de la misma tarjeta’ <a href="https://www.elcomercio.com/actualidad/negocios/desempleo-tarjetas-credito-finanzas-deuda.html">https://www.elcomercio.com/actualidad/negocios/desempleo-tarjetas-credito-finanzas-deuda.html</a>	4	5	4	13

Acuerdos de pago entre usuarios y empresas se aplican en cuatro servicios <a href="https://www.elcomercio.com/actualidad/negocios/acuerdo-pago-servicios-basicos-agua.html">https://www.elcomercio.com/actualidad/negocios/acuerdo-pago-servicios-basicos-agua.html</a>	4	4	4	12
El FMI pronostica que Ecuador tendrá la tercera tasa de desempleo más baja en la región <a href="https://www.elcomercio.com/actualidad/negocios/fmi-ecuador-tercera-tasa-desempleo.html">https://www.elcomercio.com/actualidad/negocios/fmi-ecuador-tercera-tasa-desempleo.html</a>	4	4	3	11
477 000 personas salieron del desempleo entre junio y septiembre del 2020, según el INEC <a href="https://www.elcomercio.com/actualidad/negocios/personas-desempleo-ecuador-inec-enemdu.html">https://www.elcomercio.com/actualidad/negocios/personas-desempleo-ecuador-inec-enemdu.html</a>	5	3	5	13
Recuperación moderada del empleo formal en septiembre del 2020 <a href="https://www.elcomercio.com/actualidad/negocios/ecuador-recuperacion-moderada.html">https://www.elcomercio.com/actualidad/negocios/ecuador-recuperacion-moderada.html</a>	4	4	4	12
Compensación de USD 100 para desempleados en la pandemia se pagará sin restricción del sueldo que recibían <a href="https://www.elcomercio.com/actualidad/negocios/compensacion-desempleados-pandemia-ecuador-iess.html">https://www.elcomercio.com/actualidad/negocios/compensacion-desempleados-pandemia-ecuador-iess.html</a>	4	5	4	13
<b>Total</b>	<b>49</b>	<b>49</b>	<b>47</b>	<b>158</b>

Tabla 1:

Cuadro de análisis de las 12 notas informativas de El Comercio. Elaborado por Diego Bolaños, 2021.

La máxima puntuación total a aspirar es de 180 puntos en comprensibilidad, en cada uno de los criterios se aplica una base total de 60 puntos.



## Análisis de las noticias

*“Gobierno ha destinado USD 600 millones para reactivar la economía popular y solidaria”*

**3 puntos:** Porque no cumple con la implementación del colgado en la noticia, pero sí con el resto de las partes que componen una estructura funcional. Su lenguaje es preciso y entendible, pero no se explica de forma coherente y concisa el Plan de Gobierno y la coyuntura que lo rodea.

**3 puntos:** No se explica las implicaciones de la caída del precio del petróleo que se menciona en la noticia, además de no definir términos como recaudación tributaria.

**4 puntos:** La fuente principal fue el evento realizado en el palacio de Carondelet por el Gobierno de Lenin Moreno, únicamente se adjuntó una publicación de Twitter de la página oficial de la Presidencia del Ecuador. No había más elementos gráficos.

*“83 de cada 100 trabajadores ecuatorianos, en el desempleo y la informalidad, según la CCQ”*

**3 puntos:** No cumple con la implementación del colgado en la noticia, pero sí con el resto de las partes que componen una estructura funcional. No queda claro la implementación de la estructura de pirámide invertida en el cuerpo de la noticia.

**3 puntos:** No explican la relevancia de los datos, ni cómo se constituyen. Ni como el INEC con la encuesta ENEMDU obtiene los resultados. Aunque sí se explica el significado del término empleo adecuado.

**3 puntos:** Tienen una mención del presidente ejecutivo de la Asociación de Industrias Textiles del Ecuador (AITE), que permite una ligera ejemplificación del daño del desempleo hacia las empresas medianas. Pero no opta por ninguna ilustración más clara de las consecuencias del desempleo.

*‘Mi sueldo bajó a la mitad, ahora gano solo USD 200.00 al mes y tengo deudas’*

**4 puntos:** No cumple con la implementación del colgado en la noticia, pero sí con el resto de las partes que componen una estructura funcional de una nota informativa. Su estructura en el cuerpo de la noticia no es una pirámide invertida, en cambio optan por una estructura claramente dividida entre una explicación breve sobre el funcionamiento de la ley de apoyo humanitario y el desempleo, y un testimonio anónimo de un empleado de una firma de Guayaquil.

**4 puntos:** Se explica brevemente el impacto de la pandemia en las actividades comerciales y en consecuencia en sus trabajadores, pero gracias al testimonio se logra comprender mejor las consecuencias del empleo precario y la importancia de las cifras de empleo.

**4 puntos:** El testimonio ilustra en gran medida las implicaciones tanto de la Ley de Apoyo Humanitario como del impacto de la pandemia en el empleo y desempleo. Pero no utiliza ningún gráfico, foto o infografía para explicar ni la Ley ni algún impacto en la economía.

*“1 millón de ecuatorianos está en el desempleo a junio del 2020, según información del INEC”*

**4 puntos:** No cumple con la implementación del colgado en la noticia, pero sí con el resto de las partes que componen una estructura funcional. Utiliza la técnica de pirámide invertida en el cuerpo de la nota informativa. Su lenguaje es claro y preciso.

**5 puntos:** Explica de forma consistente y clara los datos de la encuesta ENEMDU y sus implicaciones reales en la economía ecuatoriana. También exhibe consecuencias políticas y sociales del Ecuador con elementos como las citas por parte del ministro de trabajo.

**4 puntos:** Se utilizó fuentes oficiales como el INEC, explicaron sus fuentes de estadísticas y utilizaron medidas de citación. No se implementó algún exponente gráfico.

*“Empresas y obreros plantean cinco salidas frente al desempleo en Ecuador”*

**4 puntos:** No cumple con la implementación del colgado en la noticia, pero sí con el resto de las partes que componen una estructura funcional. Su estructura difiere en cierta medida de la forma de pirámide invertida. La mayor importancia de la nota se encuentra en su desarrollo y final, mas no en los primeros párrafos, como indica la técnica.

**4 puntos:** Explica de forma clara las circunstancias acaecidas por el aumento en la tasa de desempleo desde el 2015 en Ecuador, al igual que las soluciones que propone el estado hacia los empleadores, sus demandas y las de los trabajadores. Algunas terminologías no son explicadas como “tasas de interés en créditos productivos a empleadores que incrementen su nómina”, pero gracias a las explicaciones de los párrafos consiguientes se intuye su significado.

**3 puntos:** La configuración de la nota permite comprender de forma más estructurada las propuestas del gobierno para salvaguardar los empleos en el Ecuador, pero no se complementa con ninguna fuente más allá de la Ley de Apoyo Humanitario, ni tampoco opta por el uso de elementos gráficos que faciliten la obtención de la información.

*“La pérdida de empleos en Ecuador afecta más a los mayores de 35 años”*

**4 puntos:** No cumple con la implementación del colgado en la noticia, pero sí con el resto de las partes que componen una estructura funcional. La estructura obedece a las normas de la estructura de pirámide invertida en el cuerpo de la noticia.

**5 puntos:** Explica de forma consistente los datos obtenidos de las encuesta ENEMDU, además de complementar la noticia con testimonios, ejemplificaciones y citas de fuentes.

**4 puntos:** Utiliza diversas fuentes, todas de trabajadores impactados directamente por el desempleo o subempleo. No concibe la utilización de ninguna fuente gráfica, sea fotografía, infografía o gráfico.

*“Melissa: “Perdí mi empleo y tuve que sacar avances para pagar hasta las mensualidades de la misma tarjeta””.*

**4 puntos:** No cumple con la implementación del colgado en la noticia, pero sí con el resto de las partes que componen una estructura funcional. Su estructura se rige bajo los parámetros de pirámide invertida. Además de adjuntar un testimonio extenso, expone conceptos y temas no especificados en las citas.

**5 puntos:** Explica de manera precisa los términos utilizados en la nota. Además de aportar una perspectiva social a los datos estadísticos del desempleo.

**4 puntos:** Utiliza recursos que permitan visibilizar mejor la coyuntura del desempleo, pero no implementa ningún método gráfico de información, como una fuente clara de citación.

*Acuerdos de pago entre usuarios y empresas se aplican en cuatro servicios*

**4 puntos:** No cumple con la implementación del colgado en la noticia, pero sí con el resto de las partes que componen una estructura funcional. La noticia obedece la norma de pirámide invertida de la información.

**4 puntos:** Explica de manera concisa y coherente las implicaciones de los trabajadores en desempleo que buscan un acuerdo de pago apelando las funciones de la Ley de Apoyo Humanitario. La noticia adjunta diversos mecanismos.

**4 puntos:** Utiliza citas de los afectados principales y adjunta testimonios al igual que cifras proporcionadas por las empresas de servicios. Aún así, la noticia no implementa ningún elemento gráfico, fotografía, infografía...etc.

*“El FMI pronostica que Ecuador tendrá la tercera tasa de desempleo más baja en la región”*

**4 puntos:** No cumple con la implementación del colgado en la noticia, pero sí con el resto de las partes que componen una estructura funcional. Su estructura del cuerpo de la nota obedece a las normas establecidas por la pirámide invertida de la información.

**4 puntos:** Explica de forma concisa y coherente las implicaciones sociales de los términos proporcionados por el Fondo Monetario Internacional, además de justificar la información con comparaciones de los demás países. Pero la noticia no llega a explicar la fundamentación de los datos proporcionados por el FMI.

**3 puntos:** Su fuente principal de la noticia fue únicamente el FMI, no se utilizó ninguna cita, tampoco se complementa con alguna fuente experta, ni se proporcionó alguna herramienta gráfica a la noticia.

*“477.000 personas salieron del desempleo entre junio y septiembre del 2020, según el INEC”*

**5 puntos:** No cumple con la implementación del colgado en la noticia, pero sí con el resto de las partes que componen una estructura funcional. Su estructura del cuerpo de la nota obedece a las normas establecidas por la pirámide invertida de la información.

**3 puntos:** La noticia ahonda en la subida de la tasa de empleo pero no explica ni sus implicaciones, ni la fundamentación de los datos del INEC en su encuesta ENEMDU.

**5 puntos:** Utiliza fuentes oficiales como el INEC o el Ministro del Trabajo, además de complementar la información un tweet del mismo medio, donde se expone un gráfico sobre las cifras del empleo y desempleo del INEC.

*“Recuperación moderada del empleo formal en septiembre del 2020”*

**4 puntos:** No cumple con la implementación del colgado en la noticia, pero sí con el resto de las partes que componen una estructura funcional. Su estructura del cuerpo de la nota obedece a las normas establecidas por la pirámide invertida de la información.

**4 puntos:** Explica de forma coherente y concisa las implicaciones sociales y políticas de los datos en la encuesta ENEMDU, realizada por el INEC. La noticia adjunta diversas fuentes oficiales, citas y explicaciones estructuradas en el ámbito político y en el ejercicio comercial del Ecuador como el *agro empleo* o la *industria y comercio*, que permiten entender mejor los paradigmas del desempleo.

**4 puntos:** La noticia utiliza diversas fuentes oficiales a las cuales se citan correctamente; fuentes como el Ministro del Trabajo o el Jefe Técnico de la Cámara de Comercio de Quito o de varios analistas que brindan su opinión para la fomentación de una mejora en la tasa de desempleo.

*“Compensación de USD 100,00 para desempleados en la pandemia se pagará sin restricción del sueldo que recibían”.*

**4 puntos:** No cumple con la implementación del colgado en la noticia, pero sí con el resto de las partes que componen una estructura funcional. Su estructura del cuerpo de la nota no obedece a las normas establecidas por la pirámide invertida de la información.

**5 puntos:** La noticia cumple con exponer de forma precisa las implementaciones del Estado para la mejora en la tasa desempleo.

**4 puntos:** La fuente principal de la noticia es el Ministro de Trabajo, quien en una entrevista con el diario y junto con la estructuración de la nota, se desglosa de forma clara la compensación del estado a los afectados por el desempleo.

## Conclusiones

Mediante la investigación “Lenguaje Periodístico Económico de El Comercio sobre el desempleo durante la Temporada de Covid-19 en Ecuador”. Se concluye que las notas informativas del periodo 1 de julio a 31 de diciembre, no cumplen con las herramientas suficientes para dar a entender las circunstancias y fundamentos de los términos económicos sobre el desempleo. Las noticias no adjuntan elementos gráficos ni explicaciones fundamentales del funcionamiento de la tasa de desempleo.

La pandemia del covid-19 ha contraído una recesión económica que repercutirá en el futuro próximo por varios años, ante esta encrucijada, el periodismo debe mantenerse como fuente de noticia e información; que logre situar al público en un espectro amplio de la coyuntura, para que pueda interpretar y prever las próximas actividades políticas y sociales que recaen en su día a día.

El lenguaje periodístico tiene distintos elementos de información, mismos que ameritan exhibir componentes gráficos para una mayor atención del espectador. Pero cuando se habla de economía, el medio El Comercio, se exime de dicha responsabilidad, utilizando únicamente en una de las noticias a evaluar un elemento gráfico, que incluso no corresponde a su autoría, sino a una fuente oficial del INEC.

La metodología que se usó permite interpretar el lenguaje periodístico desde una formación semántica, lo que actúa como criterio para evaluar las cualidades ilustrativas del diario, en sus 12 notas informativas. Al complementar con los esquemas que una noticia debería tener, se pudo concluir que el diario no utiliza en muchas de las noticias las herramientas proporcionadas por la técnica, como es el caso de la Pirámide Invertida, en cambio, sintetiza su información en base a la noticia en cuestión, por lo que existen noticias con una estructuración que no obedece a la pirámide.

De acuerdo a los resultados obtenidos del Esquema Metodológico D2 Valoración Semántica a través del análisis del lenguaje periodístico de las 12 notas informativas de Diario el Comercio en sus sección de economía, acerca de la tasa de desempleo en Ecuador durante el periodo julio a diciembre de 2020, se demuestra que su nivel de comprensibilidad con respecto a sus aspectos formales se sitúa en 49 puntos de 60 puntos a aspirar; lo que demuestra una capacidad de uso de muchas de las herramientas que incorporan la técnica de la noticia. Pero la técnica del Diario se deslinda de las utilidades del recurso de Colgado, según los componentes del teórico Carl Warren, dicho recurso no se encuentra en ninguna de las noticias analizadas.

Con respecto a los aspectos económicos, las 12 noticias tienen una puntuación de 49 sobre los 60 puntos a aspirar, lo que indica una comprensión somera de la técnica periodística especializada en economía. Siendo el principal problema la falta de explicación de la



fundamentación de las fuentes, únicamente se indicó las cifras de la encuesta ENEMDU, según su dato mensual, no como se obtienen los datos, ni el porcentaje de participación o la realización de la Encuesta durante el año 2020 durante la pandemia.

Se notó en algunas noticias la falta de un lenguaje más comprensible o de elementos que ejemplifican las consecuencias de los datos recogidos por el INEC y emitido por el Diario. Pudiendo catalogarlas en la en el Enfoque excluyente propuesto por los teóricos Angel Arrese y Alfonso Vara.

Con respecto al Manejo de Fuentes, el medio obtuvo 47 puntos de comprensibilidad sobre los 60 puntos de base. Su manejo fue, en muchas instancias, mediante citas de autoridad, por las fuentes competentes en el tema en cuestión. Pero en 4 de las 12 noticias no se utilizó ninguna fundamentación de alguna fuente, se obtuvo la información únicamente de la redacción de la noticia.

Como recomendación, el medio podría apoyarse con un mayor uso de elementos gráficos, que permitan comprender la sustentación de los datos proporcionados por el INEC u otras instituciones que brinden datos estadísticos.

Se debería emplear explicaciones sobre la fundamentación de los términos económicos utilizados en las notas periodísticas del medio, para permitir la inclusión de los lectores a dichos términos, sin asumir una previa comprensión del público.

Se debería emplear un lenguaje lo más comprensible y conciso posible, utilizando herramientas de asociación para que el lector entienda la magnitud de los términos económicos y no solo sean dígitos sin una apropiación tangible.

## REFERENCIAS BIBLIOGRÁFICA

Acuña Barrantes, Henry (2012). LA HISTORIA DE LA ECONOMÍA. Desde Platón hasta los Romanos. Revista Logos, Ciencia & Tecnología, 4 (1), 82-95. [Fecha de Consulta 11 de Julio de 2021]. ISSN: 2145-549X. Disponible en:

<https://www.redalyc.org/articulo.oa?id=517751763005>

Arrese, Á., & Vara, A. (2016). PERIODISMO Y ECONOMÍA. Maritza Sobrados León (ed.): Estudios de Periodismo Político y Económico, 47-80.

Arrese, Ángel (2006). PERIODISMO ECONÓMICO. Entre la simplificación y el rigor.

Cuadernos de Información, (19),42-49.[fecha de Consulta 11 de julio de 2021]. ISSN:

0716-162x. Disponible en: <https://www.redalyc.org/articulo.oa?id=97117399006>

Arrese, Á. (2004). Información económica y de negocios. En J. (. Fernández del Moral,

Periodismo especializado (págs. 285-312). Barcelona, España: Ariel , S.A.

Bonilla, E., & Rodríguez, P. (2005). Más allá del dilema de los métodos (Tercera ed.). Grupo Editorial Norma.

[https://books.google.com.ec/books?hl=es&lr=&id=REOIWoQuAL4C&oi=fnd&pg=PA17&dq=M%C3%A1s+all%C3%A1+del+dilema+de+los+m%C3%A9todos&ots=TA3oqJYzD8&sig=OmQkmuxKiOck6qCkwkTmP9\\_Y3H4#v=snippet&q=Su%20preocupaci%C3%B3n%20no%20es%20prioritariamente%20medir%2C%20sino](https://books.google.com.ec/books?hl=es&lr=&id=REOIWoQuAL4C&oi=fnd&pg=PA17&dq=M%C3%A1s+all%C3%A1+del+dilema+de+los+m%C3%A9todos&ots=TA3oqJYzD8&sig=OmQkmuxKiOck6qCkwkTmP9_Y3H4#v=snippet&q=Su%20preocupaci%C3%B3n%20no%20es%20prioritariamente%20medir%2C%20sino)

CAMINOS MARCET, J. M. (1997). PERIODISMO DE INVESTIGACIÓN. TEORÍA Y PRÁCTICA. Síntesis.

Díaz Giménez, J. (1999). LA ECONOMÍA Y LA ESCASEZ. In Macroeconomía: primeros conceptos (pp. 25-40). Antoni Bosch.

Grupo El Comercio. (2016). Nuestra historia. Grupo El Comercio.

<https://www.grupoelcomercio.com/index.php/component/content/article/59-contenidostabs/56-nuestra-historia>

Guillamet, J. (2004). De las gacetas del siglo XVII a la libertad de imprenta del siglo XIX. En C. C. Barrera, Historia del periodismo universal (págs. 43-76). Barcelona, España: Ariel, S.A.

Haro Mina, I. G. (2017). ANÁLISIS DE LOS CONTENIDOS ECONÓMICOS: ESTUDIO DE CASOS EN MEDIOS DIGITALES. DIARIOS: EL UNIVERSO Y EL TELÉGRAFO, SOBRE PROYECTOS DESTACADOS EN EL PAÍS”. Universidad de Guayaquil.

Hernandez, M. (2019). LA ECONOMÍA DE LOS EEUU DE 1920 A 1939: EL CRACK DEL 29, LA GRAN DEPRESIÓN, REPERCUSIONES Y SOLUCIONES. Universitas.

Historia del VIH. (n.d.). CAE Comité Antisida de Extremadura.  
<http://caextremadura.org/vihsida/historia-del-vih>

INEC. (2020). Boletín Técnico Encuesta Nacional de Empleo, Desempleo y Subempleo (ENEMDU), junio 2020. INEC.

INEC. (2021). Boletín Técnico Encuesta Nacional de Empleo, Desempleo y Subempleo (ENEMDU), diciembre 2020. INEC.

Introducción a la Economía. (n.d.).

MARTÍN, A. H., GARCÍA, V. M., & ARILLA, M. T. S. (2010). Crisis económicas a lo largo de la historia. Cuadernos de Formación. Colaboración.

Martínez Albertos, J. L. (1998). Curso de Redacción Periodística. Editorial Paraninfo.

*Medios y Prensa.* (2017). Universidad Tecnológica ECOTEC.

Milanovic, B. (2010). Los que tienen y los que no tienen: una breve e idiosincrásica historia de la desigualdad global. Libros básicos (AZ).

Mosco, V. (2006). La Economía Política de la Comunicación: una actualización diez años después. CIC Cuadernos de Información y Comunicación, 11, 57-79.

Organización Mundial de la Salud. (2020, Febrero 24). ¿Qué es una pandemia? Organización Mundial de la Salud.  
[https://www.who.int/csr/disease/swineflu/frequently\\_asked\\_questions/pandemic/es/](https://www.who.int/csr/disease/swineflu/frequently_asked_questions/pandemic/es/)

Platón. (2003). La República. Editorial Gredos.

Pulido, S. (2018, Enero 19). La Gripe Española: la pandemia de 1918 que no comenzó en España. Gaceta Médica.  
<https://gacetamedica.com/investigacion/la-gripe-espanola-la-pandemia-de-1918-que-no-comenzo-en-espana-fy1357456/>

RAE. (2021). Crisis. Real Academia de la Lengua Española. <https://www.rae.es/desen/crisis>

RAE. (2021). Depresión. Real Academia Española.  
<https://www.rae.es/desen/depresi%C3%B3n>

RAE. (2021). Recesión. Real Academia Española. <https://www.rae.es/desen/recesi%C3%B3n>

Ramírez, F. (2004). Información económica. En J. (. Fernández del Moral, Periodismo especializado (págs. 263-284). Barcelona, España: Ariel, S.A.

Rauber Lema, F. F. (2014). El Periodismo Económico: Qué es y Cómo se hace. Caso Diario El Comercio.

Redacción BBC Mundo. (2020). Las 14 recesiones de los últimos 150 años (y por qué la del coronavirus sería la cuarta peor). BBC.

Redacción Elcomercio.com. (2020, Agosto 7). 83 de cada 100 trabajadores ecuatorianos, en el desempleo y la informalidad, según la CCQ. El Comercio.  
<https://www.elcomercio.com/actualidad/negocios/cifras-trabajadores-camara-quito.html>

Romero Sotelo, M. E. (2005). HISTORIA DEL PENSAMIENTO ECONÓMICO: UNA LÍNEA EN EL TIEMPO. CÁTEDRA EXTRAORDINARIA "ANTONIO SACRISTÁN COLÁS" HISTORIA DEL PENSAMIENTO ECONÓMICO serie docencia, 1, 40-109.

Roncaglia, Alessandro, & Blanco, León. (2006). Tasa de desempleo y tasas de empleo: ¿categorías estadísticas o construcciones teóricas?. Investigación económica, 65(257), 45-61.

Recuperado en 11 de julio de 2021, de

[http://www.scielo.org.mx/scielo.php?script=sci\\_arttext&pid=S0185-16672006000300045&lng=es&tlng=es](http://www.scielo.org.mx/scielo.php?script=sci_arttext&pid=S0185-16672006000300045&lng=es&tlng=es).

UPS. (2017, Octubre 4). Titulación. Carrera de Comunicación.

<http://www.indi.ups.edu.ec/cc/titulacion/>

Villanueva Barahona, J., López Cedeño, K., & Omar Villavicencio, J. (2018). Los retos del periodismo ecuatoriano y los desafíos en la formación de nuevos profesionales. UIDE, 3(9), 190-202.

Warren, C. (1975). Géneros periodísticos informativos. Nueva enciclopedia de la noticia.

A.T.E.