

KIPU 47

El Mundo Indígena en la
Prensa Ecuatoriana

Enero – Junio
2006

KIPU 47

ENERO
JUNIO
2006



ABREVIATURA

Com.	EL COMERCIO
Univ.	EL UNIVERSO
Hoy	DIARIO HOY
Tel.	EL TELEGRAFO
Exp.	EXPRESO
L.H.	LA HORA
U. Not.	ULTIMAS NOTICIAS
Supl.	SUPLEMENTO
Flia. Jov.	FAMILIA- JOVENES
Rev.	REVISTA
Rev. Dom.	REVISTA DOMINGO

RECOPIACIÓN Y DIAGRAMACION. PAULINA TOLEDO

ENERO



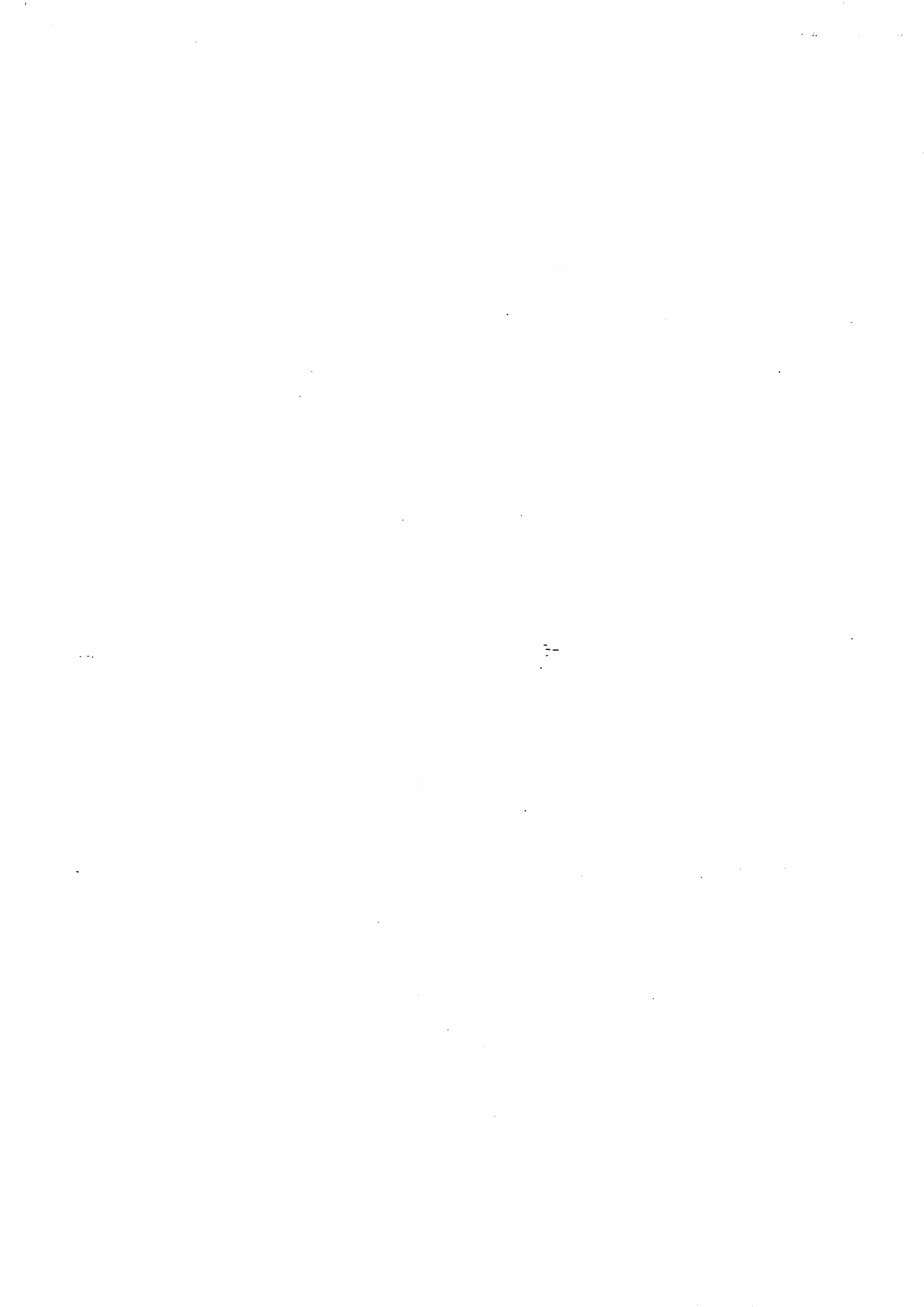

Ingapirca continúa sin fotos... ni turistas

Cañar

La última cita no dio resultados. La parroquia Ingapirca insiste en manejar el complejo arqueológico.

Redacción Cuenca

La reunión de las autoridades de Cañar con los habitantes de Ingapirca no surtió efecto, la tarde del lunes pasado. La situación sigue inalterable y la atención es parcial en el Complejo Arqueológico de Ingapirca. El museo tampoco está abierto.

La crisis surgió cuando un comité de la comunidad de Ingapirca se tomó de manera pacífica las instalaciones el 27 de diciembre. Eso ocurrió tres días antes de que

concluyera la labor de la comisión interventora conformada por los técnicos del Instituto Nacional de Patrimonio Cultural (INPC).

Ellos entregaron un informe de sus actividades desde que se hicieron cargo en octubre pasado, luego que la comunidad cerró el ingreso al complejo arqueológico por tres semanas. En ese entonces, los manifestantes solicitaban que el Instituto de Ingapirca del Pueblo Cañari abandone la administración del sitio arqueológico.

En esa oportunidad, las autoridades del INPC nombraron una comisión interventora, integrada por un grupo de técnicos (antropólogo, restaurador y financiero) presididos por Wilber Mera para que realice la intervención técnica

ca y el plan de gestión. Estos documentos ya fueron entregados, antes del cierre del complejo.

Según Mario Garzón, subdirector Regional INPC del Austro, la actual polémica ya no es competencia de la entidad. Sólo realizarán el monitoreo para vigilar que se preserve este monumento histórico. Además seguirán participando en las convocatorias que realicen las autoridades provinciales para encontrar una salida al tema, agrega Garzón.

Hasta tanto, los manifestantes nombraron una junta administrativa integrada por miembros de la parroquia Ingapirca, cantón Cañar, que está al frente de la administración de las instalaciones.

Carlos Álvarez, presidente de la

Junta Parroquial, dice que su comunidad solicita el manejo temporal de este sitio hasta que el Congreso Nacional apruebe un proyecto de ley en el cual el control de Ingapirca no sólo sea de las organizaciones campesinas sino también sea integrado por otras entidades como las culturales. "Hubo una propuesta en la que se establecía que el 40 por ciento del manejo tendría la parroquia y el resto la Unidad Provincial de Comunidades Campesinas del Cañar, pero no lo aceptamos".

Según el gobernador de Cañar, Enmanuel Torres, las reuniones continuarán hasta alcanzar una solución definitiva al problema. Hasta tanto, la policía sigue custodiando este lugar arqueológico.

Com. 04.01.2005.

En el Congreso

Pachakutik tiene otro jefe de bloque

Los diputados del Movimiento Pachakutik nombraron al legislador Miguel López, de Azuay, nuevo jefe del bloque parlamentario de Pachakutik, y al diputado Oswaldo Gavilán, de Bolívar, subjefe. La elección se realizó el 3 de enero del 2006, en la reunión ordinaria del bloque Pachakutik. Este cambio responde al principio de alternabilidad que mantienen los legisladores de Pachakutik para esta representación. El anterior jefe fue el legislador Ricardo Ulcuango. Miguel López ha sido diputado en dos períodos anteriores. Actualmente es presidente de la Comisión de Salud y de Medio Ambiente.

EN VIVO DIR. GENERAL ANDINO ACCIÓN POPULAR
FRANCISCO NIÓN DAVILA

Pachakutik deja la comunidad para ser un partido indio

Desde un punto de vista antropológico, ¿por qué se produjo la separación de los mestizos de Pachakutik?

Se llama la ruta de la comunidad al partido político. Este camino ha sido acompañado con un proceso identificatorio profundo. Lo que ahora vemos es un momento más en el que esa identidad cobra fuerza y hegemonía. Por ello, esos grupos y sectores que tenían una representación más clasista son distanciados de esta identificación.

En dicho proceso de separación, ¿cómo influye el éxito de los gobiernos locales de Pachakutik?

Este es un fenómeno andino, con una característica faccionalista. Cuando la comunidad andina creció y no pudo responder a los requerimientos de su producción interna, se faccionó y se reprodujo de otra forma. Es una etapa de la ruta al partido.

A partir de ese fenómeno, ¿se acentuará la tendencia de que el indígena es el elegido para manejar la agenda de Pachakutik?

El indígena es el mejor reconocido localmente. Por ello se da esa ruta de la comunidad al partido.

En forma paralela, también se da un camino al Estado. Luego del levantamiento del 90, el movimiento pasa a ser una de las fuerzas políticas más importantes, pero eso no se refleja en las elecciones. Pachakutik no logra jugar a escala nacional del mismo modo que en el campo local. Por ejemplo, en Cotacachi es hegemónico, pero nacionalmente logra el 7 por ciento.

En ese escenario, ¿qué significado tiene el mestizo en Pachakutik?

Se vuelve un problema político. Por eso se reafirman en su cultura y la politizan. La etnicidad se vuelve un asunto político. Por lo tanto, tiene que tomar distancia de otros sectores de clase, como los mestizos. A partir de allí hay más libertad de hacer otras alianzas, siempre y cuando esa cultura politizada determine la estrategia.

Si la mayoría de indígenas vive culturalmente como mestizo, ¿por qué lo niegan en Pachakutik?

También han usado políticamente la interculturalidad. En este escenario, el otro se vuelve un sujeto de acuerdo político, pero no reconoce su otredad.

¿Quiere decir que en Pachakutik no hay cabida para tesis que no procedan de su cultura política?

Tienen cabida, sí, pero a partir de la identidad política ya descrita...

¿Es decir que los grupos mestizos y clasistas deben adaptarse a la etnicidad política?

Tendrían que adherirse a las propuestas del movimiento Pachakutik

¿Por qué razón ESTÁ AQUÍ?...

Sutrayectoria. Es un cientista social con estudios en Filosofía, Antropología y Economía del Desarrollo. Dirige la revista Ecuador Debate y es miembro del Consejo Superior de la Flacso.

Especialista en asuntos Indígenas. Desde 1975 trabaja en el tema. Sostiene que el indígena ha usado políticamente la interculturalidad.

CONTINUA ➤

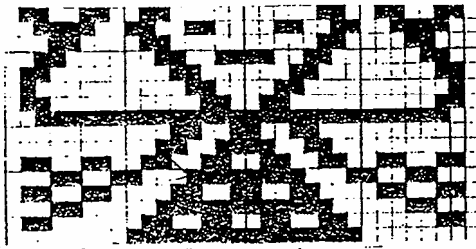

En la ruta al partido político, ¿primero debía incorporar a sectores clasistas? ¿Era una estrategia para ingresar al juego político institucional?

Fue una condición histórica. Desde esa visión, los indígenas comparten la visión política de los campesinos. Es una condición histórica. Por eso es una ruta, un camino en que se van identificando, se apoyan, son apoyados... Por eso son un movimiento social. Es decir, al mismo tiempo que organiza protestas, levanta propuestas...

¿Cuál fue el punto de fractura entre la identidad indígena y la de los grupos mestizos y clasistas?

El paso por el gobierno de Lucio Gutiérrez. En los 90, el movimiento era el líder de las protestas anti-ajuste. Con el gobierno de Gutiérrez, en cierta forma son parte de una política que no es distante del ajuste estructural. Esto les lleva a la conclusión de que deben regresar a los 90, que les llevó a tener triunfos y experiencia locales importantes. Además, se da un debate de la intelectualidad indígena enraizada, que ha ido copando espacios en el movimiento. Eso va haciendo más evidentes las diferencias.

¿No tienen otra opción que hacer suya una agenda de Pachakutik basada en el componente indio?

O tomar parte de ello, o establecer alianzas estratégicas. Por ejemplo, en el Parlamento, le Pachakutik hace el juego con el PSC y la ID. Desde una perspectiva de clase, se diría que debieran acercarse a los socialistas o por último al MPD. Sin embargo, eso no ocurre porque descubrieron que el juego con esos grupos les va a dar avances políticos y recursos públicos.

Si Pachakutik cayó en las prácticas políticas que combatía, ¿aún hay credibilidad en sus valores de no robar, no mentir y no ser ocioso?

Los indígenas creen en los indígenas. Ese es el posicionamiento de Pachakutik. Entonces no es un problema de cuánto se crea en esos valores, sino de reconocerse como indígenas... Se puede entrar en el fin de un mito y en el inicio de una realidad: son un partido indio que va a jugar desde lo indio, como una alternativa nacional posible.

¿Cuáles son los cálculos de un partido político indígena?

Negociar dos cosas. Por un lado, reafirmarse localmente en los espacios que tienen posibilidad política. Por otro lado, intentar volver a ser un espacio alternativo desde un planteamiento indígena. Es un proyecto alternativo, pero con una matriz indígena.



Univ. 05.01.2006.

Pachakutik cambió a su jefe de bloque

Los diputados del movimiento Pachakutik nombraron al legislador Miguel López, de Azuay, como nuevo jefe de su bloque parlamentario, y a Oswaldo Gavilán, de Bolívar, como subjefe.

La elección se realizó el 3 de enero del 2006, en la reunión ordinaria del bloque Pachakutik. El cambio, según un comunicado de la organización, responde al principio de alternabilidad que mantienen los legisladores de Pachakutik para esta representación. El ante-

rior jefe fue el congresista Ricardo Ulcuango.

López ha sido diputado en dos periodos anteriores, en representación de Pachakutik. Actualmente es presidente de la Comisión de Salud y de Medio Ambiente del Congreso.

El legislador López es doctor en Medicina y Cirugía General. Ha sido profesor universitario y representante de varios gremios y organizaciones médicas del país. Además, ha trabajado en el área del seguro social campesino.

Comunidad preparada para enfrentar sequía

Con asesoramiento técnico, los indígenas y campesinos aspiran a sembrar entre 1.000 a 1.200 plantas por cada hectárea de páramo.

AMBATO |
WILSON PINTO
REDACTOR

Mientras el sector agropecuario de la Costa y la Sierra sufren a causa de la sequía, los indígenas de la comunidad Llangahua El Salado, a hora y media de Ambato, empezaron a hacer rano a conservar las 7.000 ha de páramos que hay en la zona, y con ello han asegurado la provisión de agua para los comuneros y el consumo de los ciudadanos.

Ellos han colocado en los 3.300 metros sobre el nivel del mar, límites para prohibir el uso de las tierras en la parte alta. La zona es considerada reserva.

Eliás Tixilema, dirigente de la comunidad, dice que el

proceso para preservar los páramos comenzó en 1993. "La mayoría de comuneros sabe que no hay que hacerle más daño a la 'Pacha Mama' (Madre Tierra), por eso, llevan adelante tareas de forestación con plantas nativas", señala el dirigente.

Agregó que, paralelamente, se les ha dado alternativas de supervivencia. Se mejoraron las razas de animales y pastos, se introdujeron semillas mejoradas para los cultivos.

Según él, había campesinos que mantenían 100 y hasta 300 borregos. Con 10 producían 20 libras de lana; ahora con las nuevas razas se triplica la utilidad, por eso se han quedado con 20 y hasta 30 borregos máximo.

Igual cosa sucede con las

vacas, cuya producción de leche subió por cada animal a cinco y hasta 12 litros diarios, y se vende a 20 centavos de dólar el litro.

"Todos los meses tenemos algo de plata para la familia. Antes cogíamos dinero solo cuando decidíamos vender al animal", observa Segundo Masabanda, secretario de la Asociación Agrícola de Llangahua Central, que agrupa a 146 socios.

Abelardo Masabanda, presidente de la Junta de Agua de Riego, dijo que los 223 miembros de la organización están comprometidos en las tareas de conservación de estas tierras, ubicadas en la altitud.

Desde ahí, nacen cinco de los seis canales de riego que beneficia a la producción de la zona, asegura.

Beneficios

Cuando llueve, los páramos sirven de esponjas para "retener el agua que cae en demasía" y que sirve en época de sequía o estiaje, porque la naturaleza se encarga de ir eliminando poco a poco.

Además, permite que las parcelas con sembríos tengan la humedad adecuada.

Cree que el buen manejo de los páramos no beneficia solo a los campesinos e indígenas, ya que el líquido que sale desde las partes altas se la transforma en agua potable para las ciudades.

1.200
PLANTAS

Se pueden sembrar con asesoramiento técnico, por cada hectárea de páramo. Las plantas nativas son: yahual, colle, retama, quishuar, piquil, arrayán, entre otras.

500.000
DÓLARES

Es la inversión anual que ha planificado el Consejo Provincial de Tungurahua en regadío y conservación de páramos en zonas rurales.

CONTINUA ►

Plantas nativas para venderlas y tener fondos para la comunidad

AMBATO

La comunidad también organizó un vivero de plantas nativas que, a través del proyecto que comenzó en agosto del 2005 y tiene plazo de ejecución de dos años, y cuenta con el apoyo del Consejo Nacional de Recursos Hídricos (CNRH), Consejo Provincial de Tungurahua, GTZ de Alemania, Cosude de Suiza, Instituto de Ecología y Desarrollo de las Comunidades Andinas (Iedeca) y las juntas de regantes, aspira a sembrar 93.000

plantas.

La comunidad espera vender parte de las plantas para el proyecto, con lo cual tendrán ingresos económicos. Cada planta costará entre 10 y 12 centavos de dólar.

Oswaldo Sánchez, técnico del Iedeca, dice que el uso de las 93.000 plantas depende del "comportamiento" de la comunidad, porque en un año se puede sembrar esa cantidad.

Hay lugares en donde sí se necesita sembrar para conservar los páramos, porque en otros la naturaleza provee de las plantas que requiere.

Los comuneros dicen que dejaron de cocinar con leña porque esa práctica fue causa para "arrancarle" a los páramos los árboles nativos, ahora cocinan con gas.

Anotan que quizás después de 20 o 30 años sus nietos podrán volver a cocinar como sus ancestros, con leña en fogones de madera, sin afectar el ecosistema.

Com. 07. 01. 2006.

Píllaro es el escenario para el desquite de los diablos

Identidades

Los orígenes de esta fiesta se remontan a la Colonia. Aunque otros dicen que surgió de una rivalidad local.

Redacción Ambato

La tradicional canción Ambato, tierra de Flores se escucha por doquier. En ese momento cientos de per-

sonas se agolpan por todo lado. Cuando las notas se escuchan más cerca, Bernardo Torres alerta a todos con un "yavienen".

De pronto aparecen decenas de hombres, mujeres y niños, vestidos de rojo. Marcelo Sánchez (19 años) se sorprende al ver las máscaras que ocultan el rostro de los bailarines. "Me dijeron cómo era, pero verlo es diferente".

Los diablos llegan por una calle aledaña a la Iglesia Central de Píllaro (Tungurahua). La banda de pueblo entona sanjuanitos, pasa-

calles y albazos. El ambiente entonces se satura de ritmo.

Los disfrazados danzan ya sea dando vueltas o en vaivén. Además de diablos, otros caracterizan a los cholos, huacos y huarichas. Estos últimos usan una careta de malla y portan una muñeca, una botella de licor y un pañuelo.

Edison Guachamín, director de la Escuela Permanente de Danza y de Teatro, al verlos comenta: "son bailarines que intentan represen-

CONTINUA ▶

tar el mestizaje del Ecuador”.

La partida de la comparsa la realizan los diablos de la parroquia Marcos Espinel. Uno de los organizadores, Galo Carrera, cobró un dólar a cada uno de los 350 diablos. La colecta servirá para pagar la banda del pueblo.

El origen de esta comparsa todavía no es claro, aunque se consideran dos posibilidades. Según el historiador Pedro Reino, el diablo llegó a América con el cristianismo y fue un modelo mental y cultural que anuló la libertad.

Por esa razón, la Diablada es la rebeldía mestiza e india contra la religión Católica. Ese pudiera ser el primer argumento que justifica el inicio de esta fiesta.

En año nuevo los gamonales y la curia daban permiso a los indígenas para hacer sus celebraciones. Éstos se disfrazaban de diablos en repudio a las prédicas sacerdotales. En ese momento eran libres de hacer lo que quisieran.

La segunda posibilidad es más popular y reciente. Guachamín cuenta que hace tiempo los habitantes de dos barrios entraron en rivalidad. Los hombres se disfrazaban para asustar al otro bando.

Con el tiempo, esa costumbre se extendió por las parroquias. Hoy, llegan disfrazados de todo el cantón: Marcos Espinel (es la comparsa más grande), El Carmen, Tunguipamba, Guanguibana, La Florida y otros sectores.

Todas las comparsas desfilan entorno al parque Central y frente

EL OBJETIVO es ser patrimonio

La Diablada Pillareña podría ser declarada Patrimonio Cultural del Ecuador. La próxima semana se iniciará la recopilación de información, para sustentar el pedido hecho por la Municipalidad.

Una comisión del Ministerio de Turismo trabajará en ese sentido. Además, el Cabildo delega a un grupo de personas para que investigue los orígenes.

De esta forma se documentará la celebración más importante de Pillaro. Cada año participan unas ocho partidas.

Las comparsas son numerosas. Entre 100 y 700 personas forman parte de ellas. Las marchas se inician en diversos puntos.

Los lugares más tradicionales son

Tunguipamba, Guanguibana, Chacata El Carmen, San Vicente de Qulimbulo, Robalinopamba, Marcos Espinel y Tres Esquinas.

Para recuperar lo tradicional de esta fiesta, se conformó una escuela de danza permanente. Edison Guachamín, su instructor, enseña los siete pasos básicos del baile de los diablos.

“Queremos regresar a los orígenes. Estamos impulsándolo, porque hoy se ha degenerado y cada cual baila diferente”.

También se cuida el traje y los accesorios. Algunos llevan animales vivos, que no forman parte de la vestimenta original. Los diablos deberían llevar el disfraz, la máscara, una corona y el látigo.

a la iglesia Matriz. La mayoría de los participantes compran sus máscaras en los talleres locales. Allí las máscaras pueden costar hasta 200 dólares.

Marcia Campaña, por ejemplo, usa una careta que pesa ocho libras. Tiene cuernos de animal y colmillos blancos. “Creo que me servirá unos diez años, porque hay partes que son de metal”.

A las 16:00, tras una mañana de caminata y de baile por el centro cantonal, los diablos reposan. Luego se alimentan y beben. Los organizadores les venden todo y con eso complementan el alqui-

ler de las bandas.

Ese el único momento en el cual los estafalarios bailarines se sacan las máscaras. Unos conversan y otros masajean sus piernas. Pero todos ríen al comentar los detalles y anécdotas del desfile.

Tras una hora, se colocan nuevamente las máscaras. Y, al son de las tonadas, vuelven a las calles para continuar con el baile.

Cerca a las 19:00, se enrumban hacia la parroquia Marcos Espinel. Se marchan bailando y ansiosos de que llegue el siguiente día para participar en la partida en otro barrio o parroquia.

Com. 07. 01. 2006.

229 familias con papeles en regla

Orellana
Los indígenas recibieron escrituras. Ellos tienen 40 ha en Aguarico.

Redacción Orellana

Rosa Grefa está alegre. En diciembre pasado, recibió los documentos que la legitiman como dueña de 40 hectáreas de terreno, en la comuna Martinica, en el cantón Aguarico.

El predio estaba en su poder por 30 años. Pero, al no tener escrituras no podía acceder a los créditos

en las instituciones financieras. Al legalizar su situación espera que las cosas cambien.

La alegría es compartida por otras 228 familias de Martinico, Alto Florencia, Belo Horizonte y Puerto Miranda, en Aguarico. En esa zona se legalizaron 22 844 hectáreas de terreno.

CONTINUA ➤



Modesto Moreta / EL COMERCIO

228 familias se beneficiaron. Los niños de las comunidades del Alto Napo bailaron como agradecimiento por los terrenos.

El proceso contó con el financiamiento del Gobierno de Bélgica, a través del Fondo Ecuatoriano Populorum Progressio (FEPP). Además, dos equipos de topografía

del Instituto Nacional de Desarrollo Agrario (INDA) realizaron el levantamiento de cada propiedad. Con ese informe se inició el trámite para la legalización.

Según Emerita Villareal, directora del FEPP, el proceso arrancó en 1998. "Fue difícil -dice- reunir los documentos de las 228 familias beneficiarias. Además, había que actualizar todos los datos. Esto retrasó el trabajo".

Con las escrituras viene la legalización en el Registro de la Propiedad. Pero, el trámite está estancado porque no hay un registrador en el cantón Aguarico.

Stalin Castillo, director del INDA, en Orellana, cuenta que se cumplieron todos los procedimientos. Ello facilitó la inscripción de las propiedades.

Además, se rebajó el 60 por ciento del cobro del avalúo total. Si el dueño de un terreno de 50 hectáreas debía cancelar 600 dólares, solamente pagó 200".

El levantamiento planimétrico continúa en la zona rural de Francisco de Orellana. 1.600 propiedades están legalizadas.

Hoy. 07.01. 2006.

► **El Ecuador** actualmente ocupa el puesto 84 entre

los países exportadores de este producto

Plantas del Ecuador, para el mundo

► **Sangre de drago, cola de caballo, átaco, jícama, mashua, uña de gato** son algunas de las apetecidas

Tres empresas comunitarias del Ecuador, que agrupan a 1.640 familias,

entre otros actores de la cadena de plantas medicinales, están participando en el proyecto de selección de especies promisorias nativas, con el objetivo de producir y comercializar plantas medicinales autóctonas del país en el mercado interno y externo.

A escala internacional, el mercado para la plantas medicinales está creciendo y hay una gran demanda de materia prima. El Ecuador actualmente ocupa el puesto 84 entre los

países exportadores de este rubro.

Para María Argüello, de la iniciativa Bicomercio de la fundación Ecociencia, la gran biodiversidad del país puede ser una gran ventaja competitiva porque en el país existen especies únicas que no están en el mercado internacional, y por sus características y efectos medicinales podrían tener una gran oportunidad.

Ximena Buitrón, consulto-

CONTINUA ►

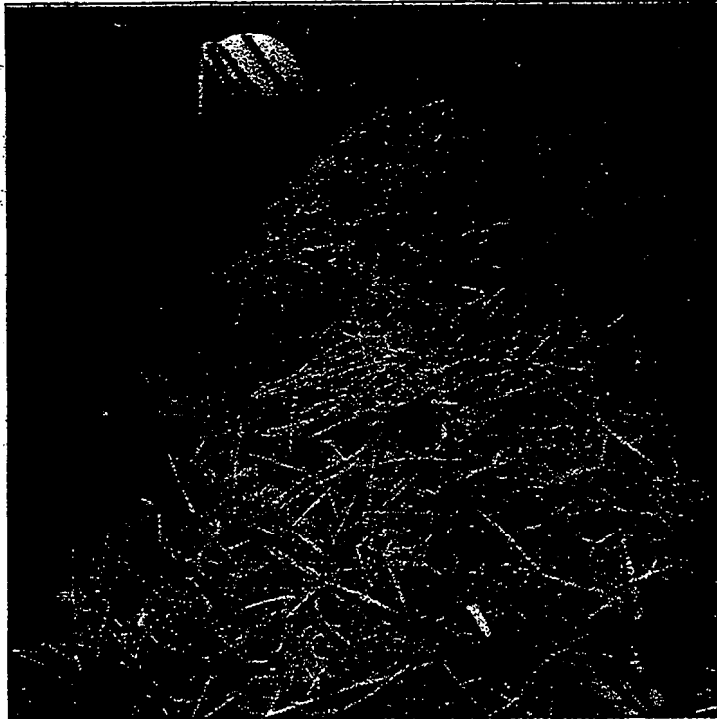

● Fotos Corbeta

El proceso de selección da trabajo a cientos de familias

ra de Ecociencia, añade que al momento se han seleccionado 11 plantas medicinales y en el primer trimestre de 2006 se hará la selección de cinco que serán las que se comercializarán a escala nacional e internacional, ya sea en productos terminados o materia prima.

Al momento se están elaborando los estudios de mercado en la Unión Europea.

María José Borja

ja, coordinadora sectorial de la Corpei, explicó que los procesos de prueba y producción a mayor escala de las plantas medicinales se lo hará con las empresas del sector, incluyendo las tres comunitarias: Unorcacht de Loja, que agrupa a 240 familias; Jambikiwua de Riobamba, que agrupa a 400 familias; y Chankuap de Macas, que agrupa a 1.000 familias. Indicó que las

● Plantas escogidas

De entre más de 100 plantas medicinales se han escogido 11, de ellas cinco iniciarán la venta: ungurahua, sangre de drago (EEUU, mayor importador), cola de caballo, ataco, jícama, mashua, uña de gato (alta demanda en los EEUU), chancapiedra, chuchuguaso, cascarilla (alta demanda en Asia), ishpingo (apetecido en Italia, Brasil y España). (MEC)

empresas comunitarias son las bases productivas y se verán beneficiadas con mayores ingresos por el aumento de la producción una vez que el proyecto esté en pleno funcionamiento, y por ende se mejorará la calidad de vida de estas familias.

Los miembros de las empresas comunitarias cultivan las plantas de manera orgánica en sus huertos y luego son llevadas para el procesamiento bajo parámetros de calidad exigidos para poder ser comercializadas.

Según Borja, este proyecto fue creado como una estrategia de país para los próximos años e involucra a varios eslabones de la cadena como los productores comunitarios, productores privados, empresas procesadoras y exportadoras. (MEC)

Com. 07.01.2006.

Dos naves de la FAE mueven miles de amazónicos a diario

La historia positiva
Cada año, 10 000 habitantes amazónicos viajan en los aviones a varias ciudades, para comprar alimentos. El pasaje cuesta seis dólares.

Jean Paul Cano. Redactor

Dentro del viejo Twin Otter de la FAE el misionero esmeraldeño Vicente Flores parece indiferente al estruendo de los motores. Sentada frente a él está la indígena Giovanna Maia, que amamanta a su pequeño hijo.

Ella acaba de abordar la nave en Shell, adonde viajó para recibir el bono de la pobreza de 60 dólares, acumulado de cuatro meses.

Para subir a la aeronave, ella y Flores debieron esperar cinco días, luego de registrarse con los soldados en el aeropuerto, hasta que existan asientos disponibles.

El religioso se ha embarcado en el Twin desde hace cuatro años. Pese a sus 46 años se ve mayor por su largo y ensortijado cabello canoso y su piel castigada por el inclemente clima de la selva. Y al igual que miles de indígenas ha vivido en carne propia las penurias para salir de la Amazonia.

Es viernes. El avión está volando al caserío de Montalvo. Sin la ayuda que presta esa nave - que en 30 minutos llegará a su destino - el cura y Giovanna tendrían que viajar dos días en una canoa a motor.

Este vuelo es el más económico para transportarse en la Amazonia. Cada pasajero paga sólo seis dólares por el viaje desde cada po-



Como en un autobús. El soldado Ricardo Chávez recoge el dinero en el Twin Otter. Los pasajes cuestan entre cuatro y seis dólares.

blado hasta Shell y Macas. Los vuelos son parte del programa de Acción Cívica de la FAE, vigente desde hace 31 años en el país.

En promedio, cada año los aviones llevan a unos 10 000 pasajeros y más de 250 000 libras de carga, en su mayoría alimentos.

Varias fundaciones de ayuda humanitaria y empresas privadas también realizan estos vuelos, pero sus costos, en el mejor de los casos, cuadruplican lo que cobra la

FAE. Incluso, hay compañías que cobran hasta 350 dólares para viajar a esos recónditos lugares y llevan máximo a cuatro personas.

Según el coronel Hugo Lanas, jefe del Comando de Operaciones Sectoriales Nro. 2 de la FAE, el costo de los pasajes no cubre ni el mantenimiento de las naves. "No alcanza ni para los viáticos de los pilotos, mecánicos y recaudador... se les pide una cantidad representativa de los gastos del personal".

A mitad del vuelo, el sacerdote

Flores, quien ha recorrido decenas de veces los ríos que conectan a los poblados indígenas, paga los seis dólares al soldado Ricardo Chávez, que recoge el dinero de cada pasajero, como si se tratara de un bus interprovincial.

Por su labor, el cura ha sufrido duros quebrantos en su salud, al igual que cientos de indígenas desatendidos, que no pueden salir de su región. "No hay médicos y mueren por tuberculosis, malaria, paludismo o fiebre amarilla".

Es cerca del mediodía. Han transcurrido 40 minutos desde el despegue y a través del parabrisas de la cabina se divisa la pista del poblado de Montalvo.

En ese pueblo, la nave desciende en el aeropuerto militar de El Carmen para que los 12 pasajeros y el misionero desembarquen.

El religioso se hospedará en las cabañas de las hermanas Carmelitas y viajará a otros poblados para

CONTINUA ▶

200 pistas activas

En la Amazonia hay 200 pistas, 14 de ellas en la zona huarorani.

Desde Shell se realizan 50 operaciones diarias. Las pistas a las que puede llegar el Twin son: Curaray, La Unión, Macas, Macuma, Montalvo, Pambatza, Río Amazonas, Taisha, Tena, Tutineta, Villano, Wuampuik, Yauply y Cumbaratza.

La FAE dejó de llegar a Wuampuik, Villano, Pambatza, La Unión y Capatinetza por falta de pasajeros. Muchas veces, los indígenas no pueden reunir el costo del pasaje. Sin embargo, los militares pudieran regresar a esas pistas.

seguir con la evangelización de los pueblos amazónicos, empresa en la cual ha bregado por nueve años consecutivos.

► Más vuelos es el clamor de los amazónicos

Pero este no es el primer vuelo que hoy ha realizado el Twin. El primer desplazamiento fue desde Shell a Curaray, temprano en la mañana. Al frente de la tripulación de la aeronave está el teniente Edwin Mayorga, quien tiene bajo su mando al copiloto, teniente Luis López, y al sargento Freddy Manosalvas, que es el mecánico. Ellos son parte del escuadrón Twin Otter, con 28 pilotos.

Los claros donde aterriza el avión siempre ponen a prueba la pericia de la tripulación. Esta nave, por su capacidad de hacer vuelos 'stoll' (de muy baja velocidad), puede infiltrar y extraer tropas, en los terrenos más agrestes.

Mayorga es un piloto con 1.100 horas de vuelo a cuestas. "La pista más difícil es Curaray, porque es de pasto. Cuando crece llega hasta la cadera y los pobladores deben cortarlo.

Han pasado 30 minutos desde que el avión decoló de Shell, a una velocidad de 70 nudos, unos 140 kilómetros por hora. Mayorga enfila la nave, sin la ayuda de instrumentos, sólo de manera visual, a la pista de Curaray, que se divisa muy próxima. El aterrizaje es

lento hasta llegar al terreno. En ese momento, Mayorga acciona la reversa, para frenar la nave, en medio de un estruendo de los dos motores. 14 pasajeros desembarcan en pocos minutos y el avión, que no apaga sus motores, vuelve a decolar. En Curaray conviven záparos, kichwas y mestizos.

En el viejo pero confiable Twin la comodidad es secundaria. Ese viernes, la aeronave transportó en total a 40 pasajeros - en su mayoría niños, mujeres y ancianos - durante tres horas de vuelo.

Todos viajaron desde Montalvo, Curaray y Taisha hasta Shell, donde se abastecieron de ropa, combustible y alimentos, que acomodaron en el pasillo de la nave.

En las tres comunidades indíge-

nas existen pistas de aterrizaje de 500 a 1000 metros de largo, muy parecidas a caminos vecinales. Son tramos que desde el aire se divisan como pequeñas llagas, entre la densa vegetación amazónica.

Actualmente, sólo dos aviones realizan los viajes a nueve pistas rudimentarias de la Amazonia. Por eso, el reclamo generalizado es unánime: más vuelos.

Carlota Jaramillo, de 53 años, es de la zona y pide la ayuda del Estado. "Lo que necesitamos aquí es gasolina para las canoas, pero sólo nos dejan traer una caneca, aquí no hay dónde comprar. Necesitamos traer gasolina y sal y sacar pescado para vender".

Univ. 07.01.2005.

Indígena asegura que fue agredido por dos policías

OTAVALO, IMBABURA | CARLOS ARMAS

Rechazo entre los indígenas de la zona ha causado la agresión de dos policías y la detención del indígena Tupak Lema, ocurrida el pasado 1 de enero, en esta localidad.

Según Lema, que desde el pasado jueves está detenido en el Centro de Rehabilitación de Otavalo, el día de la agresión estaba con su familia comiendo en un restaurante, cuando ingresaron dos policías. Al verlos, su hijo de 4 años le dijo: "En Atuntaqui han quemado a un chapa y a Lucio", haciendo alusión a la quema de monigotes del 31 de diciembre pasado.

Agregó que uno de los policías los amenazó con golpear al padre de familia si alguien volvía a decir "chapa" (en qui-

chua quiere decir guardián).

Lema y su familia se retiraron del lugar en un vehículo, pero minutos después fueron interceptados por un patrullero en el que iban los dos policías, los que los obligaron a bajarse del auto y les solicitaron los documentos personales.

Según Lema, los uniformados no le explicaron el motivo de su detención y lo empujaron hacia el patrullero para llevarlo al cuartel donde lo golpearon.

El parte policial levantado señala que "Lema fue aprehendido porque tenía aliento a licor y faltó de palabra y obra a los uniformados". Y en la prueba de alcoholemia, que se le realizó, dio como resultado 1.96 por mil.

Lema dijo que bebió unas cervezas por el fin de año.

Comunidades Los pintores de origen indígenas de Cotopaxi

residen en los barrios del sur. Están agrupados en dos organizaciones.

Un pedacito de Tigua se reproduce en Caupichu

Comunidad
110 pintores que ofrecen sus obras en el parque de El Ejido viven en cinco barrios del extremo sur. Están organizados en tres asociaciones.

Ólger Calvo Piña. Redactor

Las calles lodosas de Caupichu, barrio del sur, oriente de Quito, se parecen a las del páramo de Tigua. Ésta es una comuna indígena conocida por los trabajos de Alberto Toaquiza y de otros artistas que pintan sobre piel de borrego.

La casa de Ricardo Ugsha, su mujer, María Juana, y sus seis hijos está en la calle Leonidas Dubles, una vía de tierra negra, con pasto en lugar de aceras.

Una pequeña habitación, con piso de cemento, es el taller de la pareja en la capital. También es el

espacio en el cual cuatro de los seis hijos pintan los cuadros que después se exhibirán en la feria artesanal del parque de El Ejido.

Hace 16 años, los Ugsha Cuyo dejaron la chacra de papas, borregos y cerdos a los que pastoreaban en las caprichosas estribaciones de Los Andes occidentales.

"Allá, los profesores llegaban a las 09:00 y se iban a las 11:00. La escuela era mala. Siempre me angustió la educación de mis hijos". Lo dice Ricardo, mientras con un pincel da forma a un danzante, personaje típico durante la Fiesta de Reyes en la serranía.

Un año antes de que Ricardo llegara a Quito, el hombre de baja estatura y sonrisa generosa, se inició en la pintura costumbrista. "Fui a visitar a Alberto Toaquiza (uno de los iniciadores de este arte) y vi que pintaba sobre el cuero. Pensé que yo también lo podía hacer".

Y así se inició. Al llegar a la capital, definitivamente optó por la pintura. Los sembradíos, el reba-

ño de borregos... quedaron al cuidado de sus abuelos.

Al otro lado de la mesa de madera -llena de frascos de pintura roja, verde, blanca y azul- está María Juana. En silencio busca la perfección en un cuadro que retrata el pastoreo de los borregos. Antes, su marido ha plasmado las figuras de estos animales en un cuadro en piel de cordero.

Historias como la de los Ugsha Cuyo se repiten en Guamaní, Cutuglahua, La Ecuatoriana, San Fernando, Santo Tomás y otros barrios periféricos del sur, donde viven los inmigrantes. En esas calles, afectadas por las lluvias de invierno, es común observar sobre aceras y terrenos a rebaños enteros de ovejas. Sus pieles son los futuros lienzos en los cuales los pintores plasmarán su inspiración.

Manuel Cuyo es otro artista que llegó desde Tigua. Junto a su esposa Manuela, pinta el Quilotoa y los páramos verdes. Las obras se ofrecen regularmente en la feria de

ponchos de Otavalo.

El último viernes, en la casa de Cuyo sólo estaba Norma, una chica de 14 años, que cambió las faldas de paño por 'jeans' y camisetitas. Ella estudia en el colegio Tarqui, pero los fines de semana asiste con su madre a la feria de El Ejido. Con orgullo muestra un libro que, sobre los pintores de Tigua, escribió la periodista Lean Calvin. Ella es una 'gringa' que llegó a Cotopaxi y se dejó seducir por el frío y el aire puro de Guanguaje, el centro de la parroquia a la que pertenece Tigua.

Junto a Norma está César Ugsha, estudiante de Turismo que comparte sus tareas universitarias con la confección de marcos de madera y el curtido de pieles. Sobre ellas, otros artistas plasmarán los recuerdos que llevaron desde Cotopaxi. "A la piel hay que ponerla en cementina y al otro día se retira la lana", dice el chico de figura menuda y ojos vivaces.

Los pintores se organizan

Los pintores y artesanos de las comunas indígenas de Tigua y Zumbahua, que ofrecen sus trabajos en el parque de El Ejido, están agrupados en dos organizaciones.

Ricardo Ugsha y su familia pertenecen a la que se denomina "Unión Artesanal de Pintores y Tejedores de Tigua Comuna Chami, residentes en Quito, Arte en El Ejido". Esta organización se fundó hace 16 años y es una de las más antiguas que tiene ese tradicional parque del centro-norte de Quito.

La otra organización reúne a los pintores que comercializan sus obras en el mercado artesanal de La Mariscal. Ellos son oriundos de otras comunidades aledañas a la parroquia de Zumbahua.

Los pintores y tejedores, quienes, durante los fines de semana, ocupan un espacio en el interior del parque de El Ejido, firmaron un convenio con el Municipio de Quito, a través de la administración de la Zona Centro.

El objetivo es que la ocupación de los puestos sea ordenada y se evite la destrucción de ese espa-

cio verde. Ellos no realizan ninguna contribución económica al Municipio, pero los artesanos colaboran con el aseo de ese espacio público. También colaboran para que no proliferen las ventas de productos comestibles.

En el convenio también se acordó que la ocupación de los pasillos interiores del parque se realice únicamente durante los fines de semana.

Norma Cuyo, quien pertenece a la organización de los indígenas de la comuna Chami, también comenta que a través de la asociación se ha permitido que se respeten los derechos de autor. "Muchas personas se dedican a la reventa de cuadros y dicen que son de su autoría. A través de la asociación logramos que se respeten los derechos de quienes realizan las obras".

Las asociaciones también han permitido que exista armonía con los artistas que pertenecen a otras comunidades indígenas: otavalos, salasacas, saraguros...

También han participado en varias ferias colectivas que ocasionalmente se realizan en otros sitios de la capital.

Com. 08.01.2005.

EL NAPO ABRE SUS AGUAS A LA FAMILIA

La travesía desde Misahuallí hasta Puerto Orellana tarda 10 horas. Una aventura por las aldeas de nuestra selva.

CONTINUA ➤



EN UNA CON-
FLUENCIA:
Entre los ríos
Napó y Arajúno
se levanta un
centro de res-
cate de anima-
les de la selva;
al momento
ayudan a 500
especies en
peligro; luego
van a la selva.

A ORILLAS DEL
NAPO. Junto al
río se encuen-
tra el museo
Camasmaky,
un sitio donde
los turistas
aprenden las
costumbres de
la selva. Mela-
nía Cevallos
vino desde
Quito.



Carlos Velasteguí, Redactor, Puyo

En el centro de una pací-
fica poza, dos niños juegan
con sus boyas, mientras
sus padres reposan en un
bote de plástico.

En ese instante, una manada de
garzas se confunde entre el azul
del cielo y el verde profundo de la
selva amazónica por donde el río
Napó se abre paso.

La orilla más cercana está a 500
metros de las boyas; la profundi-
dad de la poza se evidencia en su
color verde oscuro; esto no parece
preocupar a la familia que disfruta
de las tibias aguas, mientras un
canoero espera a los bañistas.

El descanso familiar se inte-

rumpe por el sonido del motor
fuera de borda de nuestra canoa,
que lleva a otro grupo de turistas.

Uno de ellos pregunta: ¿qué
hace una familia en un caudaloso
río selvático? La ruta fluvial que
une Misahuallí con Orellana es
recomendable para las familias
que buscan descanso y distrac-
ción, para los viejos y jóvenes que
persiguen los deportes extremos,
como el rafting o el kayak.

La travesía parte desde Puerto
Misahuallí, en Napó, hasta el bello
paraje, ubicado a 17 kilómetros
de Tena, se accede desde Ambato
o Quito. En el lugar hay una aso-
ciación de canoeros que ofrece
paseos cortos y largos por las

aguas del caudaloso Napó.

Una vez que termina el juego
con los monos machines de Misa-
huallí, los viajeros se colocan cha-
lecos salvavidas y botas de caucho.
También se frota protector solar
y repelente de insectos antes de
aboardar las canoas.

“Esto es lo que siempre quise
hacer”, dice uno de ellos. En sus
ojos ciudadanos se refleja la emo-
ción del exótico recorrido.

Otros turistas se embarcan en
una de las canoas de 14 metros de
largo, de cómodos asientos y una
cubierta de plástico que disminu-
ye los efectos del fuerte calor.
Nadie habla español y el guía les
da breves explicaciones en inglés.

CONTINUA ➤

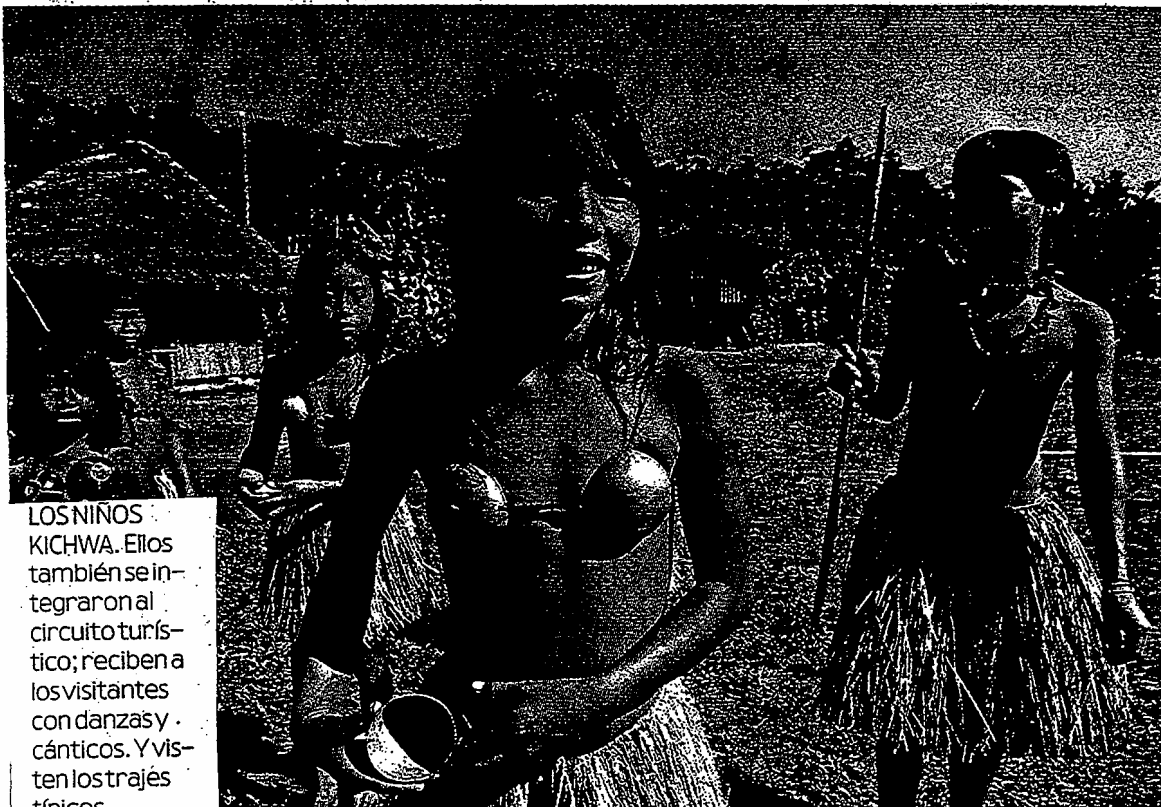

LOS NIÑOS KICHWA. Ellos también se integraron al circuito turístico; reciben a los visitantes con danzas y cánticos. Y visiten los trajes típicos.

El bote avanza por el Napo.

El capitán de la embarcación, Claudio Calapucha, evita que las piedras, que apenas se observan en la superficie, golpeen a la canoa. Ahora, los navegantes solicitan al conductor que apague el motor para escuchar el paso del agua, el zumbido de las cigarras y el graznido de las aves.

LA PARADA INICIAL

La primera escala se realiza en la comunidad de Muyuna, a 10 minutos de Puerto Misahuallí. Ahí, un grupo de niños kichwas, de entre seis y 12 años, vestidos con taparrabos de paja toquilla y collares de coloridas semillas rojas y negras, ofrece una danza autóctona a los visitantes.

Algunos turistas aprovechan para tomarse fotografías con los pequeños, aunque el sol obliga a los visitantes a buscar sombra bajo los árboles y las cubiertas de las viviendas. En una de las chozas se ve una tienda de artesanías; allí los turistas adquieren las mucawas de barro (platos), lanzas de chonta, collares y atarrayas.

UN ESPACIO PARA APRENDER

Otra de las paradas es el museo Camasmaki (ciencia de las manos). Este lugar, a 20 minutos de Misahuallí, es un conjunto de chozas con paredes de caña guadúa y techo de la palma de morete. En una de las cabañas, Silvia Andi (kichwa) dice a los viajeros, valiéndose de modelos a escala, cómo los indígenas hacen sus trampas panwas, pulun tuklla y piantuklla que utilizan para cazar guatines, codornices, tucanes, papagayos o venados.

Andi aclara a sus oyentes que los indígenas utilizan los animales y plantas sobre la base de la conservación de su entorno.

A Melania Cevallos, una niña quiteña de 10 años, que viaja con su familia, no le interesan las explicaciones de los guías. Prefiere jugar con un tucán que huye entre los matorrales. En Camasmaki, los turistas reciben explicaciones sobre la medicina natural. El chiriyuyo se usa para cerrar las heridas; la ortiga de monte para los calambres...

Otro de los poblados ribereños es sector es Pusuno. En este sitio, Estela Tangila, una tímida mujer kichwa, mueve una batea de cedro. Se observa sólo arena y agua, pero de a poco aparecen las partículas de oro. No habla con los extraños. Sólo a Juan Andy, guía de la expedición, le explica que emplea un día para recopilar un gramo de oro, el cual lo vende en 10 dólares en Tena o Misahuallí.

CERCA DEL DESTINO

Ya han transcurrido casi cinco horas del viaje en canoa, pero los viajeros no se sienten cansados, una constante brisa los refresca.

Algunos preparan un bocado de atún, otros beben agua, y otros prefieren tomar una siesta. El río se ensancha y come la tierra de las orillas. Otra parada obligada es la población Ahuano, a una hora de canoa desde Misahuallí. Aquí, las hermanas Lourdes, Jimena, Olga y Doris Cerda comercializan flechas, bodoqueras, flautas, arcos, cuchillos; son de las nacionalidades kichwas y huaorani.

Uno de los afluentes importantes del Napo es el Arajuno. Por este

CONTINUA ▶

no se ingresa al Centro de Rescate de Animales Amazonico. Pepe, un carismático mono peludo, es el anfitrión que recibe a los visitantes. Los niños acarician a Pepe y se muestran sorprendidos de su ternura. En los senderos de este Centro, una mona araña y un cuchucho también juegan. En sus jaulas, los papagayos, loras, pericas, tucanes y catarnicas arman un gran alboroto. Un sajino se deja acariciar las orejas de un turista, mientras las capiwaras comparten un chapuzón con una charapa, tortuga acuática, y un pequeño caimán negro sólo deja ver sus ojos.

De retorno a la embarcación, las aguas del Napo parecen dormidas. Las montañas de selva desaparecen para dar paso a una gran planicie de bosque tropical.

La pasividad del agua no elimina las precauciones que deben tener los canoeros. Debajo de la superficie hay grandes árboles que fueron arrastrados por las fuertes corrientes.

Para evitar que el motor se enrede en los desechos, el copiloto de la embarcación, Arnulfo Rivadeneira, siempre está parado en la proa para anunciar los desvíos que debe tomar el conductor.

A Claudio Calapucha, conductor de la canoa, ya no le sorprende nada. No detiene el motor en ningún momento, aunque sí disminuye la velocidad para sortear los castillos de troncos, ramas, piedras, bancos de arena y roca.

El tiene 33 años, pero desde hace 22 ya maneja motores fuera de borda. Nunca tuvo ningún percance, dice su copiloto.

Ya casi en el ocaso del día, los árboles blancos de guarumo y las rojas heliconias guían la ruta a los viajeros al final de su travesía, Puerto de Orellana, apacible y pintoresco, en plena selva.

HOY. 09. 01. 2005.

► **Un ala de la Confeniae quiere 14 puestos importantes**

Indígenas piden cargos públicos en Pastaza

Un ala de la Confederación de Nacionalidades Indígenas de la Amazonía Ecuatoriana (Confeniae) pidió al presidente Alfredo Palacio 14 puestos en la administración pública de Pastaza.

El documento fue suscrito por Luis Vargas en nombre de las nacionalidades achuar, kichwa, shiwar, zápara, huaurani y shuar. Argumenta que está de acuerdo con el llamado a una constituyente y para eso "es necesario cambiar la administración pública, en especial en la Amazonía".

La Gobernación, las jefaturas y tenencias políticas, Intendencia, Andinatel, la representación del Ministerio de Agricultura, Obras Públicas, Vivienda, Turismo, Bienestar Social, Salud, Educación, Banco de Fomento, ORI y Alimentate Ecuador son los cargos solicitados.

La petición fue rechazada radicalmente por el ex diputado José Avilés (aliado del gu-tierrismo), destituido en 1997 por su vinculación con la red 'Peñaranda'. Él preside el otro sector que reclama la legitimidad de la representación de la Confederación. (EF)

Com. 10. 01. 2005.

Chimborazo
Llucó sin espacio en organizaciones indígenas de base

El ex dirigente histórico de Pachakutik, Miguel Llucó, tiene un perfil bajo en las organizaciones indígenas de Chimborazo.

Desde hace algún tiempo, el ex Coordinador del movimiento del arco iris ya no trabaja con otros dirigentes, como en años pasados. En estas últimas semanas se lo ha visto por el centro de Riobamba. Pocos lo reconocen.

Univ. 10. 01. 2005

PSE, PK y MPD analizan frente de izquierda

El Partido Socialista Ecuatoriano (PSE) y el movimiento indígena Pachakutik (PK) analizan el llamado del Movimiento Popular Democrático (MPD) a las agrupaciones de izquierda, para conformar un frente unido, con miras a las elecciones presidenciales de octubre.

El diputado Ricardo Ulcuango (PK) dijo que la iniciativa es buena y su movimiento decidirá su postura este 13 de enero en un congreso extraordinario. El Consejo político socialista resolvió que el tema será discutido en el congreso nacional del partido.

Com. 10.01.2006.

Los jóvenes indígenas van a las aulas de las universidades

Ambato

Mediante becas o con el esfuerzo de sus familiares, los jóvenes de varias nacionalidades estudian carreras superiores. Suman cerca de 15 000.

Redacción Ambato

Claudia Pandi, una joven pilahuín, nunca imaginó que llegaría a ser la jefa de Inversiones en una de las cooperativas indígenas más grandes de Ambato.

Cuando contesta su celular y se acomoda en su escritorio siempre atiende con diligencia. "Tenemos 66 000 socios y entre ellos asisto a clientes indígenas y mestizos. Muchos me felicitan y me motivan".

Pandi creció en la comuna Echalche, parroquia Pilahuín a media hora de Ambato. Y aunque considera que en la actualidad la discriminación contra los indígenas es menor, no siempre fue así.

"Cuando niña, mis padres me contaban que no podían viajar en la parte delantera de los buses y siempre se veían forzados a ceder el asiento a los blancos".

En el colegio fiscal Juan Francisco Montalvo se sentía marginada, pues algunas compañeras decían que los indios no servíamos para estudiar en los planteles".

Testimonio

Elias Asubadín
Asistente de Sistemas

Una beca ayudó a cumplir un sueño

Nací en la comuna Apatug en la parroquia Santa Rosa, a 20 minutos de Ambato. Gracias a una beca pude estudiar Ingeniería de Sistemas en la Escuela Politécnica del Ejercicio en Quito.

Egresé hace dos años y la princi-

pal motivación para continuar mi carrera fue mi familia.

En la Espe no sentí discriminación, todos estábamos demasiado ocupados para esas cosas. De no ser por esa beca me hubiera sido muy difícil ser profesional y ocupar el cargo de Asistente de Sistemas en la cooperativa de ahorro y crédito Mushuk Runa.

Mi meta hoy es conseguir una maestría en el exterior. Sé que todavía hay en la sociedad ecuatoriana una discriminación oculta, pero es el reto a superar.

Punto de vista

Bernardo Chango
Pres. Academia Lengua Kichwa

La sociedad se ha vuelto tolerante

En la década del 70 empezó el despertar de la conciencia indígena. Y el proceso por acceder a la educación se aceleró con los tres levantamientos de los años 90 y comienzos del 2000.

En los años 80, la discrimina-

ción hacia los indígenas era tal, que las etnias se convencieron de su inutilidad. Pero eso está cambiando. En Tungurahua tenemos un Alcalde indígena (Pelileo), consejeros, concejales, directores departamentales, una Dirección de Educación Intercultural Bilingüe, una Academia de la Lengua Kichwa y otros.

Eso demuestra que la sociedad es más tolerante. Sin embargo, la pobreza sigue siendo el principal impedimento para que más maslakuna (compañeros) estudien.

Pero el tiempo demostró que estaban equivocados, Pandi está segura de ello. "Estudio Contabilidad y Auditoría en la Universidad Nacional de Loja. Curso el segun-

do de ocho semestres. Mi meta es especializarme en el exterior".

Para entender el proceso de cómo los indígenas accedieron a las escuelas y colegios y, posterior-

CONTINUA ►



En los patios de la Universidad Técnica de Ambato. Ximena Rodríguez, Anita Maisanche y Gabriela Valle hablan con Francisca Pilla, quien llega desde Salasaca para estudiar Psicología, en este centro.

mente, a las universidades, es preciso ubicarse en los años 90.

Según Lourdes Tibán, secretaria ejecutiva del Codenpe, "los levantamientos indígenas que se produjeron en algunas provincias ayudaron a cubrir necesidades, pero elevaron nuestra autoestima".

En los últimos 15 años, los líderes de las etnias han logrado puestos políticos, administrativos y gerenciales importantes.

Y todos coinciden en que el pilar de los logros académicos es la educación universitaria.

Alfonso Chango, por ejemplo, es gerente de la cooperativa Mushuc Runa. Él considera que el buen nivel de la organización indígena les ayudó a contrarrestar, en parte, el principal escollo de la preparación académica: la pobreza.

"Con estas organizaciones ganamos becas. La fundación alemana

Hanns Seidel y el Instituto para el Desarrollo Social de las investigaciones Científicas han otorgado 450 becas en el Ecuador.

En 20 años se becaron a indígenas para que se especialicen no solamente en Ecuador, sino en Cuba, Alemania y China".

En Tungurahua, 55 indígenas chibuleos, salasacas, pilahuines, tomabelas se benefician con estas becas. Chango es uno de ellos.

Este joven chibuleo, de 37 años, nació en Chibuleo San Luis, parroquia Juan Benigno Vela.

En la Universidad Técnica Particular de Loja (UTPL) consiguió la licenciatura en Ciencias Políticas y en la Universidad Indoamérica cursa Ingeniería de Empresas.

Pero aun sin becas, los miembros de las nacionalidades hacen múltiples esfuerzos económicos para estudiar una carrera. Antonio Chachipanta, presidente de la

Asociación de Indígenas Evangélicos de Tungurahua, calcula que en son 15 000 los indígenas que estudian en las siete universidades presenciales, cinco semipresenciales y los institutos superiores, de computación de Tungurahua.

José Luis Chango es de la comuna Guamanloma, parroquia Salasaca (cantón Pelileo). "Quiero ser periodista y lo conseguiré en 10 semestres. Mis abuelitos trabajan en el campo y obtengo un ingreso en una carpintería. Con eso pude pagar los 120 dólares para la matrícula del primer año en la escuela de Comunicación de la Universidad Técnica de Ambato".

La mayoría de indígenas universitarios se identifican fácilmente, pues usan sus trajes tradicionales.

Lo que es evidente es que su presencia se incrementa todos los años en la provincia.

Toñanpari es la puerta de contacto

Amazonia

En esta comunidad huaorani coexisten dos generaciones: los guerreros y los jóvenes.

Mayra Prado, Redactora

La pista de aterrizaje de Toñanpari es muda testigo de los sucesos que han marcado los cambios registrados en esa población huaorani.

Asentada en el territorio del Curaray, en Pastaza, alberga a unos 200 huaoranis contactados con occidente. Esto la volvió una población que mezcla nacionalidades, lenguas y costumbres.

La pista recibe las avionetas, que son el medio de transporte más rápido, donde llegan mestizos, kichwas... Así como también algunos avances de la tecnología.

Las casas tradicionales hechas de hoja de palma fueron sustituidas por las de madera. En Toñanpari sólo queda una a la que ahora se denomina Casa de la Cultura.

Su fachada verde llama la atención e invita a visitarla, pero la pobreza imperante en su interior denota que los huaoranis contactados requieren atención y ayuda.

En las casas levantadas a pocos metros de la pista, no es raro observar a jóvenes que salieron a la ciudad y se contagiaron de ritmos como reguetón o música gringa.

Allí no falta un equipo de sonido con grandes parlantes que se exhiben en los portales o algún joven que juegue con su celular, pues aún no tienen conexión. El aparato les sirve en visitas a la ciudad, que para muchos son frecuentes.

La pista también es el escenario



Mayra Prado/EL COMERCIO

La vida en la Casa de la Cultura. Esta abuela huaorani enfrenta los problemas de salud de sus nietas por su situación de pobreza.

de los encuentros. Adultos y niños se reúnen seducidos por la llegada de las avionetas. Los mayores aprovechan para conversar y hacer bromas. A pesar de sus necesidades amplias sonrisas se dibujan en sus rostros mientras hablan de sexo, de historias... Y si algún visitante occidental elogia su buen sentido del humor, no falta un comentario como "ustedes no se ríen, sólo sonríen".

Mientras en la cancha de la Escuela 9 de Octubre de la comunidad los niños juegan aún después de clases y sueñan con ir a la ciudad como hacen los adultos.

Pero la pista también trajo consigo problemas y necesidades. A Toca Caiga, presidente de los padres de familia de la escuela, se le desdibuja la sonrisa cuando menciona que el agua no es segura.

Y Antonia Yety, promotora de salud de la comunidad, pasa de las bromas a hablar en serio para reclamar que el subcentro de salud

no tiene más que vitaminas para los niños, benzoato de bencilo y suero oral. Tampoco hay médico.

Jorge Trujillo, estudioso de la realidad huaorani, cree que con la apertura de pista y el paso de las avionetas no llegaron soluciones.

"Entre los huaos hay dos generaciones que coexisten. Si en algún momento la una rompe los códigos de la otra se producen problemas". La generación de los guerreros viejos tiene sus códigos de conducta y la de los jóvenes ya se olvidó de la historia huaorani y no quieren saber nada de la guerra.

Además, las poblaciones contactadas están subordinadas y sometidas. Ellos han tenido que aceptar una situación muy difícil de manejar porque la agricultura no les abastece, se agotó la cacería y dependen exclusivamente de los alimentos externos.

Mientras tanto, la pista se reafirma como su lugar de encuentro, la posibilidad de integración...

CONTINUA ▶

Testimonio

Dayuma Ovento
Líder huaorani, 80 años

**'Deseo descansar
junto a Raquel'**

Aún con dolor en la rodilla y el hombro izquierdo, tras una caída, no dejo de hacer artesanías, mientras permanezco en la hamaca.



Ese es uno de los productos que realizo, así como collares con diente de sahino, tejidos en paja toquilla... Así sobrevivo junto a. Come su esposo y 23 nietos.

Dayuma facilitó el contacto entre su pueblo y occidente, aún

recuerdo que en las guerras mataron a mi padre. Huí de la matanza y fui recogida por un hacendado en el Cononaco.

Allí me encontraron los misioneros evangélicos y creyeron que podía ser el vehículo para tomar contacto con los huaorani y desarrollar su labores.

Pero cuando los misioneros llegaron a Toñanpari confiados en que conocían la lengua y que tenían contactos, cinco fueron asesinados en 1952. Y hubo que empezar un proceso de pacificación.

Luego llegó 'la gringa Raquel'. Con ella viví un año en Estados Unidos. Fui la primera huaorani en aprender a hablar español, kichwa y un poco de inglés. Raquel murió hace 10 años y está enterrada junto a mi casa en Toñanpari y mi deseo es que cuando muera me entierren junto a ella.

Com. 11.01.2006.

Los sabios huao, a favor de la selva

Nacionalidad
La semana anterior se reunieron los dirigentes con los 60 ancianos. La protección de la selva es la prioridad para ellos.

Redacción Puyo

Los huaorani decidieron tomar el control de su territorio ancestral. En una asamblea realizada en la comunidad de Nemopari se resolvió impedir la explotación de los recursos naturales.

El cónclave huaorani se realizó con la presencia de 60 ancianos sabios. Según el presidente de la organización huaorani, Vicente Enomenga, ellos recomendaron al Consejo de Gobierno el cuidado de su entorno y de su vida.

La asamblea se realizó los últimos días de diciembre pasado, pero las resoluciones se conocieron recién ayer. Incluso, hay pasos para cuidar el Bosque Tropical.

Además, se prioriza frenar los índices de contaminación y mejorar el nivel de vida de la población. Los huaorani prohibieron el ingreso de extraños hasta sus territorios. Esta nacionalidad se extiende por Pastaza Napo y Orellana.

La prohibición incluye a los madereros procedentes de Colombia y a los de Ecuador. El vicepresidente Moi Enomenga advierte que los habitantes indígenas no se responsabilizan por la seguridad de los foráneos.

Pese a la fuerza de esta decisión hay un inconveniente. Hay familias huaorani que viven de la venta de madera. Pedro Irumenga, secretario general, responde que todavía se buscan alternativas económicas para este problema.

La explotación del petróleo en el Parque Nacional Yasuní también fue analizada en el Congreso huaorani. El titular de la Organi-



Carlos Velastegui/Corresponsal Puyo

Una reunión en Nemopari. Los dirigentes huaorani se reunieron dos días en esta comunidad.

zación anunció que pidió cita con el presidente Lula da Silva.

Aún no hay fecha para el viaje, pero sí el tema que se tratará. Se pedirá que la petrolera estatal de Brasil, Petrobras, no incurse dentro de los límites del Yasuní.

Los huaorani tampoco están de acuerdo con la delimitación de la Zona Intangible en su territorio. "Esa división, señala Vicente Enomenga, no responde a nuestra cosmovisión porque nuestro territorio es uno sólo".

En la Zona Intangible viven los pueblos que no tienen contacto con el mundo occidental. Otros dirigentes recuerdan que ellos también son sus hermanos. Por ello, el avance de la explotación de la madera y del petróleo ocasionará su desaparición.

Por esta razón, el Consejo de Go-

bierno, la Organización de la Nacionalidad Huaorani de la Amazonia Ecuatoriana (Onhae) insiste en su argumento: la unidad y la conservación de su territorio.

Los dirigentes huaorani critican la presencia de las organizaciones no gubernamentales. Igual posición tienen con los relacionadores comunitarios de las petroleras.

Desde hace cuatro años, la organización trabaja en un proyecto para aprovechar la biodiversidad de la Amazonia. Se trata de una propuesta que tiene una proyección para 20 años.

El proyecto tiene críticas. El ex presidente de la Onhae, Eungime Enquere denunció que la dirigencia quiere hipotecar 612 000 ha. De esta acción, señala, el beneficiario será una transnacional de especies selváticas.

Una zona protegida

El Parque Nacional Yasuní tiene 982 000 ha. Está en el territorio huaorani en Napo y en Pastaza. Y forma parte de la llamada Zona Intangible donde viven los tagaeri y taromenane.

En junio del 2003, alrededor de 20 mujeres y niños del pueblo de los tagaeri fueron asesinados con lanzas en Tigüino. Nunca se ubicó a los culpables. El pasado 11 de agosto apareció asesinado con lanzas Héctor Efrén España, de 38 años, un maderero de la zona.

Uno de los principales pedidos de los huaorani es que se respeten no solo sus derechos sino también sus territorios. En pocas ocasiones dirigentes tagaeri han pedido que los dejen solos.

Univ. 12.01.2006.

PSE, Feine, Correa y Delgado, en cumbre social

QUITO |

La Federación de Indígenas Evangélicos (Feine) coincidió ayer con el llamado que el MPD y el PRE hicieron en días pasados para convocar a la unidad de la tendencia centroizquierda para enfrentar los comicios del 15 de octubre.

Con ese objetivo, esa organización convocó a la denominada Cumbre Nacional de las Organizaciones Sociales, Indígenas y Campesinas por una

propuesta política, económica y social para el cambio y la transformación del país.

El ex ministro de Economía, Rafael Correa; el ex sacerdote salesiano Eduardo Delgado y el diputado socialista Enrique Ayala Mora, presentaron sus ideas en la sede de la Feine.

El presidente de la Feine, Marco Murillo, no descartó consolidar una agenda que incluya las tres propuestas. Junto a él permaneció el ex sub-

secretario de Desarrollo Rural, Antonio Vargas, y Manuel Chugchilán, colaboradores del defenestrado ex mandatario Lucio Gutiérrez.

Pese a ello, Delgado y Ayala coincidieron en promover la construcción de un polo político alternativo a los partidos tradicionales, mientras que Correa anunció que en febrero presentará su proyecto de forma oficial y no reveló el nombre de su posible binomio.

Com. 12.01.2006.

La Conaie afina su protesta anti-TLC

Indígenas

La Ecuarunari aclara que sus movilizaciones no serán para apoyar el plan de reforma del Gobierno

Redacción Política

La Ecuarunari, la facción más radical de la Conaie, vela armás para retomar su guerra contra el Tratado de Libre Comercio con EE.UU. (TLC) y Oxy.

Ayer, su dirigencia anunció una movilización contra el acuerdo y la permanencia de la petrolera. Incluso, sus líderes ya hablaron de

un levantamiento indígena.

"Vamos a levantarnos hasta que se suspenda el TLC. Estamos indignados por la falta de respuesta del Gobierno", enfatizó Raúl Ilaquiche, vicepresidente de la filial de la Sierra de la Conaie.

Según la planificación de la organización indígena, las protestas se realizarán entre la última semana de enero y los primeros días de febrero. Es decir, en las fechas en las cuales se retomará la negociación del TLC entre los gobiernos de Washington, Quito y Bogotá.

No obstante, la cúpula de la Ecuarunari aclaró que la movilización no será solo contra el TLC.

Otro de los objetivos es obligar a Alfredo Palacio a declarar la nulidad del contrato con la estadounidense Oxy. "Tiene que cumplirse la Ley con la Oxy... no pueden seguir robando los recursos naturales del país", dijo Ilaquiche.

En ese sentido, fustigó a Palacio, quien todavía no toma una resolución sobre el futuro de la petrolera. Esa firma está acusada de incumplir la Ley de Hidrocarburos, porque supuestamente no fue autorizada para traspasar un porcentaje de sus acciones a Encana.

En ese sentido, la organización indígena acusó al Gobierno de mentir al país. Por ello, descartó

CONTINUA ▶

que las protestas que se efectuarán en los siguientes días tengan alguna relación con los anuncios de movilizaciones del Ejecutivo para impulsar su reforma

Incluso calificó como una "burla" ese llamado del ministro de Gobierno, Alfredo Castillo. "No vamos a ser la llanta de emergencia", dijo Humberto Cholango, titular de la Ecuarunari. En los cálculos de la agrupación, ya no es factible una constituyente. Empero, Ilaquiche advirtió que los "diputados no pueden estar tranquilos". El pasado 18 de noviembre, la Ecuarunari protestó con fuerza las calles de Quito.

Com. 12.01.2006.



Modesto Moréta / EL COMERCIO

Orellana

34 comunas 'huao' en un seminario

Los impactos de la actividad petrolera en la Amazonia, el trabajo ilegal de las petroleras en el Parque Yasuní y los derechos colectivos, analizan las dirigentes de las 34 comunas huaorani (huao) de Orellana, Napo y Pastaza. El seminario se inició ayer a las 09:00, en la sede de la Pastoral de Aguarico de Francisco de Orellana, y concluirá mañana con una gira por las zonas afectadas por los derrames de crudo. **Red. Orellana**

El humo blanco aún no sale de Ingapirca

Com. 12.01.2006.

Cañar
Los directivos de la parroquia no se reunieron.
La negociación se dilata.

Redacción Cuenca

La administración del Complejo Arqueológico de Ingapirca está en acefalía. Las instalaciones históricas permanecen cerradas desde la semana pasada. Las reuniones para encontrar una salida al problema no tienen resultados positivos.

Los representantes de la comunidad de Ingapirca no acudieron a la cita convocada en el Municipio de Cañar, la tarde del martes pasado. Ellos mantienen una medida de hecho.

En la reunión estuvieron siete de los ocho integrantes del Directorio del Instituto Ingapirca del Pueblo Cañari. Pese a ello no fue posible llegar a un acuerdo. Para ellos espera el consenso de las comunidades en conflicto.

Ahora no hay una entidad al frente del Complejo. Para Wilber Mera, administrador temporal designado por el Instituto Nacional de Patrimonio Cultural (INPC), los técnicos de la entidad monitorean el sitio.

"En términos reales no hay quien maneje. Pero legalmente sí existe el organismo que lo haga y es el Instituto Ingapirca."

Todos están a la espera de otra reunión del Instituto Ingapirca del Pueblo Cañari. La fecha tentativa es el 18 de este mes.

Por su parte, el alcalde de Cañar, Jaime Bermeo, señaló que en estas dos semanas se intentará establecer un nuevo diálogo. Se espera la decisión de las partes en conflicto.

Los problemas se registran desde hace cuatro meses. La directiva de la parroquia de Ingapirca desconoció a la administración del Instituto Ingapirca del Pueblo Cañari. Se ocuparon las instalaciones tres semanas.

Luego de este hecho se designó una comisión interventora del INPC que actuó hasta el 27 de diciembre pasado. Desde esa fecha, los representantes de la parroquia de Ingapirca ocuparon el complejo.

Una semana después, la Gobernación de Cañar dispuso que se cierre totalmente el lugar. 60 policías están asignados.

Los representantes de la parroquia de Ingapirca apoyan la presentación de un nuevo proyecto de Ley en el Congreso Nacional. La propuesta contempla la incorporación de otras entidades culturales en la administración.

Hasta tanto, ellos insisten en una administración temporal. Necesariamente, dicen, deben estar los dirigentes parroquiales.



Xavier Caivinagua / EL COMERCIO

Las instalaciones no tienen cuidados diarios. El sitio arqueológico es uno de los principales destinos turísticos del Austro.

Com. 12.01.2006.

El kichwa logra más espacio



En el parque Sucre, en el centro.

Archivo: EL COMERCIO

Muchos indígenas acuden a Riobamba a realizar trámites o a comercializar sus productos.

Riobamba

El Municipio decidió que se utilicen ese idioma y el español en vías, señales y dependencias. Se busca más consensos.

Redacción Riobamba

Los indígenas están cansados de escuchar frases racistas. "Quitaraste indio", "a un lado verdugo",

"largo alzado", "ven para acá María", son las más frecuentes.

Estas expresiones son habituales en las entidades públicas, bancarias, en los buses y en las calles de Riobamba. Los indígenas que realizan trámites o viven en esa ciudad reciben un trato racista.

Sus dirigentes, cansados de este maltrato, decidieron hablar. El año pasado, la Municipalidad convocó a varias reuniones para elaborar el plan de desarrollo. Se discutió los proyectos que se po-

drían realizar hasta el 2020.

En este foro, los indígenas detallaron las manifestaciones del racismo. Además, presentaron alternativas para mejorar la convivencia con los mestizos.

En los últimos años, los campesinos fueron a vivir a la ciudad. La falta de incentivos para la producción agrícola obligó a que migren a la urbe. Ellos formaron barrios indígenas, alrededor de la Escue-

CONTINUA ►

la Politécnica: El Retamal de Tapi, San Miguel de Tapi, 24 de Mayo, Calzado Libre, entre otras.

Francisco Escobar, responsable del plan, se refirió a la parte más 'espinosa' de la reunión. "Sabemos que hay racismo, pero nadie quería tratar el tema. Aquí confluyen campesinos, mestizos e indígenas, por hay que solucionar el problema para iniciar una obra".

Las conversaciones con los indígenas calaron en los proyectos de la Municipalidad riobambeña. Por primera vez se decidió que la señalización se escribirá en español y en kichwa.

Además, las entidades privadas y públicas deben contar con dos funcionarios que hablen el idioma indígena. El objetivo es ayudar a los 68 500 habitantes de las parroquias San Juan, Calpi, Cubijes, Cacha, San Luis, Punín, Quimiag, Flores, Licto y Pungalá.

Esto facilitará, también, los trámites que realizan los indígenas de los cantones como Colta y Guamote. Ellos cobran el bono del Ministerio de Bienestar Social, legalizan sus tierras en el INDA y participan en la feria de los sábados.

Para complementar estas medidas, el Cabildo anuncia que iniciará campañas y talleres con las escuelas y colegios de la ciudad. De esta forma, los estudiantes conocerán la cultura indígena.

Sandra Naula, promotora social de la comunidad El Troje, a 15 mi-

Punto de vista

Javier Defranc
Sociólogo

La solución debe ser de fondo

En el análisis del Plan de Desarrollo de Riobamba hay distintos enfoques. No considero que colocar la señalización en idioma kichwa o que en cada entidad pública se hable este idioma cambie la situación indígena en Riobamba.

El Municipio debe preocuparse por mejorar la salud, la educa-

ción, impulsar proyectos de alfabetización y de producción agrícola. Eso es necesario, lo que necesita el sector indígena de la provincia. Es indispensable ir a los temas de fondo.

Además, se debe tomar en cuenta que esta propuesta podría tener tinte político. El alcalde (Ángel Yáñez) ganó las elecciones con el auspicio de Pachakutik.

En la ciudad no solo hay mestizos e indígenas, también están de otras culturas. En la Politécnica hay cientos de estudiantes afroecuatorianos que forman parte de la capital de Chimborazo.

Cucurí afirma que debe educarse a la gente de la zona rural. "Los sábados, cuando se realiza la feria, Riobamba se llena de basura porque los indígenas no utilizan los basureros. En el campo no tenemos ese hábito".

En estos meses, los técnicos del Cabildo se reunirán con representantes de los otros sectores para difundir la propuesta. También conversarán con los gerentes de las entidades privadas. El objetivo es compartir los alcances de este proyecto.

Chimborazo es la provincia de la Sierra que tiene la mayor cantidad de indígenas. Sin embargo, la cobertura de servicios básicos y la integración a las decisiones estatales es reducida.

Chimborazo es la provincia de la Sierra que tiene la mayor cantidad de indígenas. Sin embargo, la cobertura de servicios básicos y la integración a las decisiones estatales es reducida.

El agua se usará para sacar la pentolita

Sarayaku

El explosivo está en 467 perforaciones. La petrolera CGC pide un diálogo con el Ministro de Energía.

Redacción Puyo

La comunidad Sarayaku (Pastaza) aceptó que el Estado retire los explosivos enterrados en su territorio. Para evitar impactos ambientales se utilizará la inyección de agua.

Alrededor de 467 perforaciones rodean a esta comunidad. Cada una contiene tres kilogramos de explosivos (pentolita). Los materiales estaban destinados

para los estudios de prospección sísmica del (Bloque 23).

La Compañía General de Combustibles (CGC) se vio obligada a abandonar el sector por los continuos conflictos con los indígenas. Ellos se opusieron (y oponen) a las actividades petroleras en unas 135 000 ha de bosque tropical.

Para Mario Melo, abogado de los sarayaku, la neutralización de los explosivos responde a las medidas provisionales dictadas en favor de ellos. La Corte Interamericana de Derechos Humanos las emitió el 2005.

Pero, antes de que se inicie el retiro de explosivos, se deberán cumplir con algunos requisitos

CONTINUA ▶



Carlos Velastegui/EL COMERCIO

Una decisión del Estado. Los dirigentes de Sarayaku presentaron varias quejas en el exterior. Ellos no quieren actividad petrolera.

exigidos por la comunidad. Uno de ellos es la realización de un estudio de impacto ambiental. Ello incluye un plan de prevención y remediación en esta comunidad.

Según Rubén Gualinaga, presidente (e) de Sarayaku, se deberá evitar al máximo los impactos ambientales. Esta comunidad además prohibió afectar sus valores sociales y culturales.

Los dirigentes de Sarayaku no permitirán el contacto de los técnicos en explosivos con la población indígena. El campamento de los especialistas se levantará fuera del centro poblado.

Ricardo Nicolás, apoderado de

la CGC, tiene su criterio sobre el tema. "Los explosivos no representan ningún peligro para la comunidad ni el ambiente. Además, por el tiempo de abandono, el material está deteriorado".

Nicolás coincidió con Melo en cuanto a que el retiro de los explosivos es una respuesta del Gobierno a las decisiones de la Comisión Interamericana de Derechos Humanos. Pero, según dice, no soluciona el problema de fondo.

El reclamó el ejercicio de la Soberanía y la presencia del Estado en este conflicto. Lo hace porque su empresa no tuvo que realizar sus actividades en el bloque 23.

Proceso consensuado

El retiro de los explosivos durará entre 12 y 18 meses. El costo será asumido por el Estado. Los pormenores de la contratación de la empresa o empresas que realicen este trabajo estará a cargo de la cartera de Energía.

Previo a esta decisión, en noviembre y diciembre del año pasado, una comisión interministerial visitó la zona.

El objetivo de esta delegación fue lograr acuerdos con la comunidad y explicarles los alcances que tiene la presencia de este material en su comunidad.

Cuenta además que pese a las insistentes peticiones, el ministro de Energía, Iván Rodríguez, no les ha dado cita. "Fueron cinco peticiones en ocho meses de ejercicio del actual Gobierno".

La CGC subcontrató con otra empresa los estudios de prospección sísmica. Por este concepto pagó seis millones de dólares. Sin embargo, este documento no se ha podido aplicar en el campo.

En estos días se cumplen 10 años de la firma del contrato entre la CGC y el Estado ecuatoriano. La petrolera se acogió a una cláusula de fuerza mayor, prevista en el mismo convenio.

Univ. 14. 01. 2006.

Pachakutik analiza candidaturas

QUITO |

La posible postulación del actual alcalde de Cotacachi, Auki Tituaña, como candidato del movimiento indígena a la Presidencia de la República en los comicios de octubre próximo, fue ayer el detonante que provocó una acalorada discusión interna en el consejo político nacional de Pachakutik.

La razón: El presidente del Seguro Campesino, César Cabrera; el prefecto de Cotopaxi, César Umajinga; y los diputados Miguel López, Estuardo

Remache y Jorge Guzmán, coincidieron en que la decisión de Tituaña de participar en los comicios no fue consultada a las bases.

Por ello, los cinco dirigentes revelaron su intención de convocar a elecciones primarias internas para que cada provincia postule a sus mejores "perfiles" presidenciales.

De allí, el dilema de Pachakutik de apoyar abiertamente a Tituaña o barajar otras opciones entre las que no se descartan el ex ministro de Eco-

nomía, Rafael Correa, de Alianza Ciudadana País; el ex sacerdote salesiano Eduardo Delgado, de Ecuador Decide, o el ex segundo mandatario, León Roldós, de Red Ética y Democracia. Además de Alberto Acosta, de Ecuador Alternativo, y del jurista Julio César Trujillo.

Pero Tituaña está convencido de sus posibilidades electorales y aunque reconoció que respetará la decisión del movimiento, anunció que busca su binomio en la Costa.

HOY, 14.01. 2006.

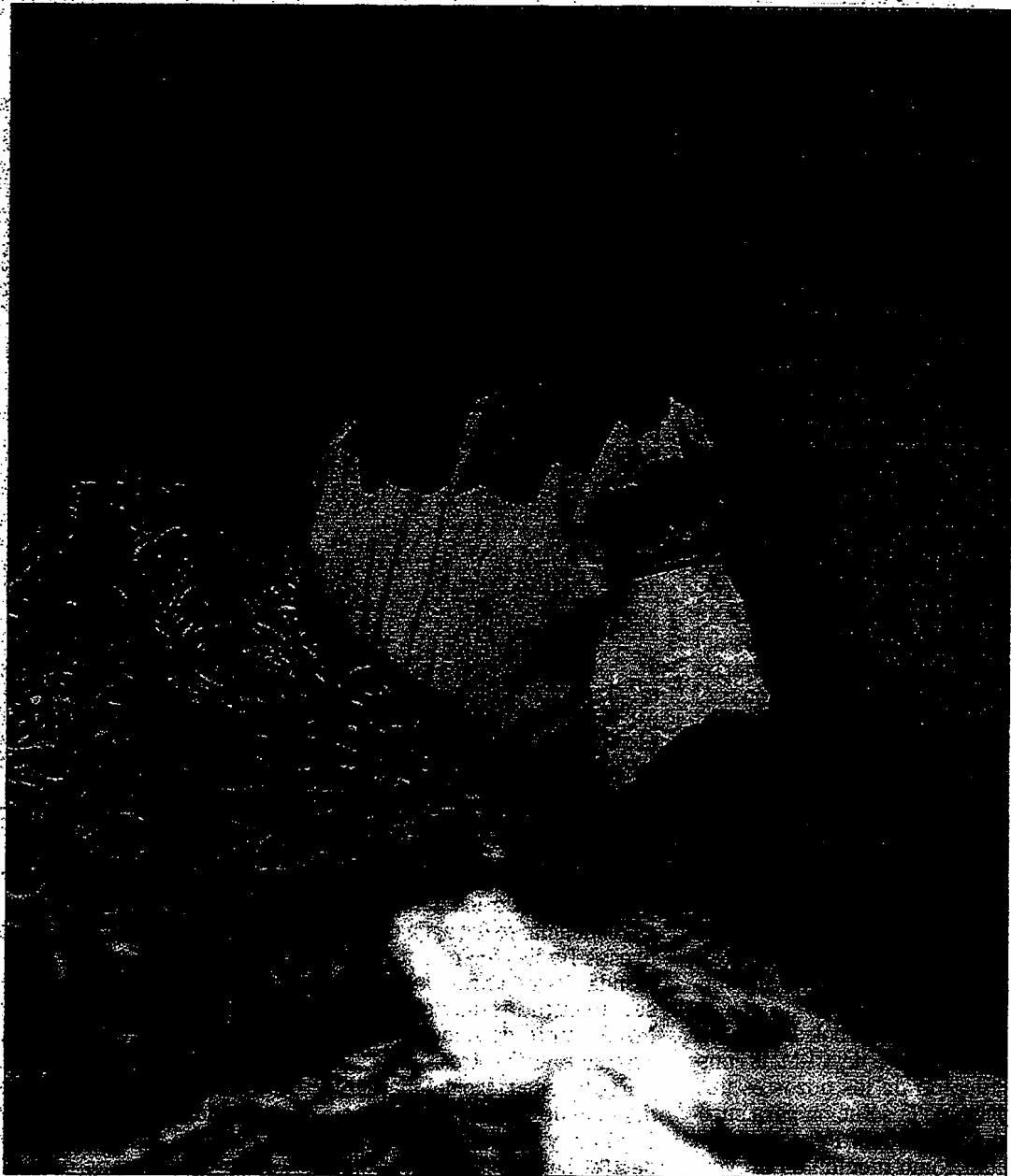

● GBNHOY

• Zuleta es algo más que los bordados

En Imbabura, en la hacienda Zuleta, todavía vive la vieja tradición de los telares. En la actualidad, existe la Fundación Galo Plaza Lasso, que ha organizado una microempresa con 200 mujeres de siete comunidades indígenas. En la foto, Carmen María Sandoval, gerenta del taller de la hacienda, muestra sus creaciones. (PAG)

Com. 14.01. 2006

Pastaza

Sarayaku acepta el retiro de explosivos

Para evitar impactos ambientales, Sarayaku aceptó que el Estado retire los explosivos que la Com-

pañía General de Combustibles utilizó en los estudios de prospección del Bloque 23 y los abandonó por los conflictos con la comunidad indígena de Pastaza. Ésta se opone a las actividades petroleras. **Redacción Puyo**

Univ. 15. 01. 2006.

Plan migratorio de EE.UU.
incide en ecuatorianos

Reformas que preocupan

Familias de emigrantes piden la difusión sobre los cambios en EE.UU. contra indocumentados.

BAYADEL, CAÑAR |
SANDRA OCHOA
REDACTORA

La ansiada llamada que el pasado 31 de diciembre esperaba la familia Mizhquil (de la comunidad Bayadel, en el cantón Déleg, Cañar) terminó con un sabor agri dulce, pues pese a escuchar con alegría a su pariente Luis Alfonso Mizhquil desde Nueva York, quedaron preocupados cuando este les dijo que teme ser deportado.

En comunidades de Azuay y Cañar la mayoría de sus pobladores, pese a que tienen familiares en el exterior, desconoce las nuevas políticas migratorias que aplicará Estados Unidos para aumentar el control a inmigrantes indocumentados en su territorio.

Angela Mizhquil, la madre de Luis Antonio, recordó esa llamada: "Y ahora mamita, dicen que el Bush nos va a deportar a los que no tengamos papeles, hasta a los guaguas (niños), solo pida a Diosito

que nos proteja".

Ella, en medio de su pequeña parcela de maíz, afectada por la sequía y las heladas y junto a una pequeña casa de adobe y tejas descoloridas y con grietas, recordó que su hijo ayudó a migrar en estos cuatro años a sus hermanos, Xavier y Elena; y a su esposa y tres hijos.

Con expresiones que mezclaban palabras de tres idiomas a la vez: quichua, español e inglés, Mizhquil expresó que su hijo pagó hace tres años \$50 mil a un coyote para que "lleve" a EE.UU. a su nuera y sus tres nietos menores. "Caminando, caminando por otros países han llegado -hasta EE.UU.-" dijo.

La mujer lamentó una posible deportación de sus parientes porque expresó que su familia aún tiene deudas y no consiguen trabajo fijo.

Un ambiente similar de incertidumbre se vislumbró al conocer sobre esas reformas migratorias dentro de la familia de Julio Viñanzaca, en la comunidad Tutusay, quien emigró a los EE.UU. hace cinco años. Su esposa María Pomaquiza, viajó hace nueve meses y ahora viven juntos en Queens, condado de Nueva York, en forma irregular.

El jueves pasado su hijo de 15 años, Gustavo, dejó el pico con el que retiraba la hierba de los cultivos de cebada para llamar a su abuela, Rosa Lara, quien se encarga del cuidado de sus

LAS PROPUESTAS

MURO FRONTERIZO

El proyecto propone autorizar la construcción de un doble muro de casi 1.120 kilómetros en varios tramos de la frontera común de México con EE.UU..

NIEGA NACIONALIDAD

La reforma también prevé negar la nacionalidad a los hijos de los inmigrantes indocumentados.

CRIMINALIZACIÓN

La propuesta convierte a los inmigrantes indocumentados en territorio estadounidense -y a quienes les ayuden o protejan- en criminales con sanciones y deportaciones.

SANCIÓN A EMPRESARIOS

Obliga a los empleadores a verificar el estatus migratorio de quienes solicitan empleo, so pena de afrontar severas sanciones monetarias.

ELIMINA LOTERÍA DE VISAS

Elimina el programa de Lotería de Visas de Diversidad, que anualmente otorga 50 mil visados de residencia permanente.

cuatro hermanos menores y su prima Blanca (cuyos padres también residen en Norteamérica en forma irregular) para que participe en un diálogo sobre estos cambios.

La abuela sorprendida dijo que nada sabe de problemas en contra de emigrantes. Mientras, su nieto expresó que si sus padres regresan al Ecua-

CONTINUA ►

dor será mejor porque él y sus cuatro hermanos menores no quieren viajar a EE.UU.

Dos de ellos, los menores de 8 y 9 años, estudian. Los demás trabajan como agricultores y reciben \$5 por día de trabajo, pero a la semana son contratados solo una vez.

En Bayadel y Tutasay, comunidades de Déleg, las carreteras de acceso están en malas condiciones, una cooperativa de camionetas sirve a los pobladores por \$ 0,25 con una frecuencia indeterminada, y el

servicio empieza solo cuando hay más de quince pasajeros.

Según el párroco de ese cantón, José Eliseo Cabrera, hace dos décadas, cuando empezó su labor pastoral, la población de Déleg era de 15 mil personas y en la actualidad quedan 5.000, los demás emigraron.

Aseguró que la población de emigrantes delegenses reside en forma legal en EE.UU. y que por lo tanto no sufrirá las consecuencias de las nuevas políticas migratorias.

Por el contrario, Ena Zam-

brano, directora de la escuela Octavio Cordero, de ese cantón, consideró que el 80% de los emigrantes de este sector reside en forma ilegal en EE.UU., por lo que niños y jóvenes que se quedaron se verán más afectados si la posibilidad de un reencuentro se dificulta con la nueva ley.

Zambrano dijo que muchas escuelas y colegios cerraron por falta de alumnos.

En Cojitambo, otra parroquia de Cañar, tampoco se conoce sobre las reformas mi-



■ DÉLEG, Cañar.- Los niños Roberto (i) y Fernanda (d) en la escuela Octavio Cordero. Ellos son hijos de padres migrantes y no quieren emigrar, solo piden que retornen sus progenitores.

gratorias.

Rosa Sanango, de 15 años y una de las seis sobrevivientes del naufragio del 13 de agosto del 2005, oyó algo sobre el tema. "Solo sé que si no vuelvo a ver a mi mamá moriré de tristeza y mis hermanos también", dijo con lágrimas.

Su abuela, María Chabla, de 66 años, cuida a nueve nietos encargados por cuatro hijas que residen en EE.UU. Ella solo reza para que los niños se reúnan con sus padres.

Com. 16.01. 2006.

Elecciones

Pachakutik definirá en marzo su 'carta'

El Consejo Político de la lista 18 resolvió convocar para el 10 de marzo a un congreso nacional extraordinario. El objetivo del movimiento es definir la estrategia que adoptará en los comicios generales del 2006. Un sector de Pachakutik desea que el alcalde de Cotacachi y líder indígena, Auki Tiguaña, sea el presidenciable.

Indígenas quieren conservar la cultura de los Puruguay

Chimborazo

Su objetivo es recopilar leyendas, historias, costumbres y datos. El trabajo empezó hace tres meses.

Redacción Riobamba

Los indígenas que siembran quinua en Chimborazo no quieren que la historia de sus ancestros desaparezca y por eso trabajan en su conservación.

Desde hace tres meses, se reúnen con historiadores y dirigentes de las comunas de Colta. Su objetivo es recopilar leyendas, historias, costumbres y datos de lo que fue la nación Puruguay.

Baltazar Pasa, coordinador del proyecto Recuperando la Identidad, es uno de los participantes. Este programa tiene el auspicio de la Asociación de Productores de Quinua Bio Taita Chimborazo. "No es puruhá, como se enseña en los colegios. Puruguay en

kichwa significa entorno de la tierra. Esta cultura abarcó las provincias de Chimborazo, Tungurahua, Cotopaxi y parte de Bolívar. Unas 22 000 hectáreas".

Baltazar Pasa es un indígena de 38 años de la comuna Baldalupaxi (Colta). Allí se organizaron, durante el año pasado, los primeros encuentros en Balbanera y Sicalpa.

Más de 70 comunas asistieron y relataron las tradiciones. Narraron que antes de la conquista tenían cuatro fiestas: Mushuc Nina, Inti Raymi, Collay Raymi y el Cápac Raymi.

La primera celebración es el inicio del calendario indígena y ocurre en marzo. Las otras se festejan en junio, septiembre y diciembre, con ocasión del inicio y el fin de las cosechas.

Las grabaciones de los encuentros se procesan en la oficina de la

Asociación. Su sede está ubicada en la casona de las Escuelas Radifónicas Populares (Erpe).

Lorenzo Cepeda, presidente de los productores de quinua de Alausí, Guamote, Colta y Riobamba, es otro de los defensores de este trabajo de recopilación.

"No queremos que nuestra historia muera. La quinua es un producto ancestral. Luego de muchos años, los indígenas volvimos a sembrarla. Actualmente somos 2 800 productores".

Este año, las reuniones continuarán en las comunidades de las cuatro provincias que conformaron la nación Puruguay.

Los indígenas pedirán ayuda al Ministerio de Educación y Cultura para que la historia de la nación Puruguay se difunda en los centros educativos de esta provincia, la región y el país.

200 comunas

Alfredo Costales ayuda a los indígenas a recopilar las investigaciones.

Los taromenani y los tagaeri, sin protección

Hábitat

Los misioneros Miguel Ángel Cabodevilla y Mikel Berraondo presentan un estudio a la ONU.

Redacción Puyo

La explotación de la madera y la presencia, cada vez mayor, de las empresas petroleras y mineras pone en peligro el hábitat de los tagaeri y taromenani.

Esta problemática fue objeto de un estudio efectuado por los mi-

sioneros Miguel Ángel Cabodevilla y Mikel Berraondo.

Su investigación fue presentada a las Naciones Unidas con el fin de demandar la protección de esta zona y sus habitantes.

Los autores del informe recomiendan, además, que los países que tienen pueblos no contactados con la cultura occidental organicen mesas de trabajo.

El desafío es reducir las condiciones de amenaza y ampliar los espacios de control de estos grupos humanos. Cabodevilla y Be-

rraondo sugieren reformas constitucionales consensuadas.

Éstas deberán reconocer la soberanía de los pueblos no contactados con el propósito de que permanezcan en situación de aislamiento en sus territorios.

Una de las amenazas es la explotación y exploración petrolera.

El Estado adjudicó ocho bloques petroleros que colindan o son vías de ingreso al Parque Nacional Yasuní. Las actividades hidrocarburíferas conllevan además la apertura de vías. Por el momento, existen tres carreteras de acceso a los territorios huorani y al Parque Nacional Yasuní.

La vía al Auca (Bloque) 14; la vía Maxus (Bloque 21) y la vía de acceso al Bloque 31. La apertura de estas carreteras a su vez facilita el ingreso de los madereros.

CONTINUA ►

El Estado ecuatoriano adjudicó a los huaorani 612-000 hectáreas. Pero en la misma escritura de adjudicación se indica que no podrán impedir o dificultar los trabajos de explotación o exploración minera e hidrocarburífera que realice el Gobierno.

Com. 18. 01. 2006.

La vida de Ávila depende

de una vía

Orellana
60 familias de agricultores están marginadas. Deben realizar largas caminatas para llegar a las ferias.

Redacción Orellana

Antes que amanezca, una caravana de mulas es arriada por un grupo de agricultores de Ávila Viejo, en el cantón Loreto, en Orellana.

Caminan en la penumbra, por un estrecho sendero de lodo y abundante vegetación. Es la única vía de acceso a esa comuna kichwa, enclavada en medio de la selva amazónica.

Cada semana, esta docena de hombres saca, a lomo de mula, café, maíz y cacao. Así llegan hasta la comuna Calmito Yuca, a 14 kilómetros del pueblo.

Sólo en Calmito hay transporte. Se trata de camionetas con las cuales podrán vender su producción en los mercados urbanos.

El Municipio local construyó hace poco un tramo de seis kiló-



Modesto Moreta/EL COMERCIO

En el Parque Nacional Yasuni. La Organización de la nacionalidad Huaorani decidió prohibir el ingreso de los madereros a la zona.



Modesto Moreta/EL COMERCIO

Un problema en la selva. La falta de una vía obliga a los moradores de Ávila Viejo a caminar o a usar mulas para transportarse.

metros de la vía hasta Calmito Yuca. Para este año se pretenderá llegar al centro de Ávila Viejo.

Las 60 familias que pueblan Ávila empiezan su labor a las 04:00, y la concluyen al mediodía. Así esquivan al calcinante sol de la tarde (35 grados).

Sin embargo, para quienes participan en las caravanas, el viaje es

agotador. Y en muchas ocasiones los animales y los hombres se accidentan al chapalear en el sendero con lodo espeso.

Pero la gente de Ávila se acostumbró a esta incomodidad. Incluso, allí llegaban en el pasado los españoles y los antiguos aborígenes para descansar.

Así lo recuerda Liliana Papa,

CONTINUA ►

Otros pormenores

El pueblo de casas dispersas está ubicado a dos horas de caminata por un camino serpenteante y sinuoso. Para llegar hay que atravesar riachuelos, lodazales y puentes construidos con troncos de árboles.

El Cabildo de Loreto hace un mes construyó dos aulas de madera, para que 40 niños de Ávila viejo asistan a la escuela.

El Burgomaestre de Loreto anunció oficialmente que invertir en la apertura de la vía lastrada más de 30 000 dólares del presupuesto.

moradora de 80 años de edad. "Caminaban hasta por cinco meses para obtener el caucho. Luego llegaban al río Sumaco". Los habitantes de Ávila confían que algún día se abra el camino. Delo contrario, el pueblo desaparecerá. Con una vía lastrada sacarían 300 quintales de café, 50 de cacao y 30 de maíz.

Hoy. 18.01.2006.

► **Alcalde de Otavalo y tres concejales dejan el movimiento por críticas y falta de apoyo**

Mario Conejo, nueva baja en las filas de Pachakutik

El alcalde de Otavalo, Mario Conejo, renunció ayer a su militancia en Pachakutik, argumentando que algunos sectores del movimiento "han cuestionado permanente y sistemáticamente la gestión del Municipio, sin que hasta la fecha haya recibido una sola propuesta pa-

ra mejorar la administración". Debido a críticas de dirigentes del partido con fines proselitistas, en varias ocasiones, en los cinco años de administración de Conejo, los concejales Patricio Guerra, Yolanda Sánchez y Gabriela Rivadeneira también renunciaron. (MEC)

Univ. 18.01.2006.

Una delegación indígena viajó a Bolivia para la posesión de Evo

QUITO |

Una primera delegación del movimiento indígena de Ecuador viajó a las 17h00 de ayer a Bolivia a la transmisión oficial de mando del presidente electo de ese país, Evo Morales, el próximo 22 de enero.

La comitiva estaba integrada, entre otros, por los presidentes de la Confederación de Nacionalidades Indígenas del Ecuador (Conaie), Luis Macas, y de su filial sierra, Ecuarunari, Humberto Cholango. El vi-

cepresidente de esta última organización, Raúl Ilaquiche, indicó que la intención de la visita es mantener una reunión el próximo sábado con Morales y no descartó encuentros con los mandatarios de Venezuela, Hugo Chávez, y de Brasil, Luiz Inácio Lula da Silva.

El dirigente explicó que también viajarán a Bolivia Jorge Guamán y Ricardo Ulcuango, diputados de Pachakutik, así como el coordinador nacional

de ese movimiento, Gilberto Talahua. Esta tarde lo hará el dirigente de la Ecuarunari, Blanca Chancoso, y el viernes una delegación de la escuela de mujeres líderes políticas de esa organización. Chancoso adelantó que en la cita con Morales se analizará el tema del establecimiento de la Comunidad Sudamericana de Naciones; los derechos de los pueblos indígenas y la lucha contra el Tratado de Libre Comercio (TLC).

Univ. 18.01.2006.

Pachakutik pierde a 4 militantes y agrava su crisis

OTAVALO, IMBABURA | CARLOS ARMAS

El movimiento Pachakutik perdió ayer a otros cuatro de sus miembros. El alcalde del cantón Otavalo, Mario Conejo, y tres concejales anunciaron ayer en rueda de prensa su "renuncia irrevocable" a la militancia.

Conejo fundamentó su salida a la pérdida de espacio y participación de los sectores sociales dentro de la dirigencia y cuestionó a quienes lideran la Federación Indígena y Campesina de Imbabura (FICI) sobre quienes dijo, solo han criticado su gestión.

Junto al alcalde Conejo se presentaron los concejales Gabriela Rivadeneira, Patricio Guerra y Yolanda Sánchez, también militantes de Pachakutik, quienes, de igual forma, anunciaron su salida del movimiento.

Conejo señaló que en los próximos días analizará su futuro político y no descartó

continuar en otro movimiento o en algún partido.

El 19 de diciembre pasado, Virgilio Hernández, Augusto Barrera y Antonio Ricaurte, miembros del Foro Urbano, se separaron de Pachakutik por discrepancias con la dirigencia; tres días después, un sector de la Confederación Nacional del Seguro Social Campesino (Confeunassc) tomó la misma decisión.

El presidente de la Confederación de Nacionalidades Indígenas (Conaie), Luis Macas, descartó algún respaldo de la organización a una precandidatura presidencial. "No estamos en época de candidaturas, la prioridad es la lucha contra el Tratado de Libre Comercio (TLC)", indicó.

Aclaró que la precandidatura presidencial del alcalde de Cotacachi, Auki Tituaña, será analizada durante la asamblea de la Conaie, pero no precisó fecha.

Univ. 18.01.2006.

Asamblea de la Conaie contra TLC

QUITO |

La Confederación de Nacionalidades Indígenas del Ecuador (Conaie) reaccionó ayer luego de la reunión de los mandatarios de Ecuador, Alfredo Palacio; y de Colombia, Álvaro Uribe, el lunes anterior en Bogotá.

El presidente de esa organización, Luis Macas, hizo un llamado a los sectores sociales a una movilización nacional y a la instauración del parlamento de los pueblos para impedir la suscripción del Tratado de Libre Comercio (TLC) con Estados Unidos, que según la agenda oficial quedará listo el próximo mes.

Con ese objetivo, el dirigente anunció que la Conaie realizará una asamblea general el próximo 31 de enero en Tungurahua o en Chimborazo para definir las fechas de las marchas contra el acuerdo comercial. Las manifestaciones están previstas para los primeros días de febrero en varias ciudades.

Univ. 19.01.2006.

Pachakutik en crisis interna

El movimiento acusa a Conejo de aprovecharse de su militancia para lograr su reelección como alcalde y le sugiere dejar su cargo.

QUITO |

El alcalde de Otavalo, Mario Conejo, justificó ayer su separación definitiva de Pachakutik. Mientras este movimiento condenó su retiro y lo calificó de inconsecuencia por su deslealtad a los principios y lineamientos políticos.

Conejo indicó que su decisión se debió a conflictos locales con la Federación Indígena y Campesina de Imbabura (FI-

CONTINUA ▶

CONTINUACION

CI) en los cuales no quiso profundizar.

Pero el Comité Ejecutivo Nacional de Pachakutik reunido ayer en Quito arremetió contra el alcalde y dijo que "la actitud oportunista de Conejo se valió de la estructura del movimiento para ocupar el cargo en el Municipio y lograr su reelección".

Incluso dijo que Conejo no tiene calidad moral y "actúa de manera inconsecuente al incrementar exageradamente los impuestos prediales de su pueblo".

Conejo recordó que presentó su renuncia irrevocable an-

te las coordinaciones nacional, provinciales, cantonales y parroquiales de Pachakutik. Por esa razón, dijo, decidió no polemizar.

La separación de Conejo es la primera oficial de un líder indígena que se sumó a las desafiliaciones de los concejales capitalinos Antonio Ricaurte y Augusto Barrera, así como del Foro Urbano y un sector de la Confederación del Seguro Campesino.

Pachakutik insiste que Conejo debe renunciar a la alcal-

día para que sea coherente con su discurso.

Con la desafiliación de Conejo y tres de sus concejales, Pachakutik perdió desde diciembre pasado un alcalde, cinco concejales y una parte de su militancia colectiva.

Fragmentado, sin liderazgo y con un discurso repetitivo ajeno a la realidad, son las características que a criterio de Antonio Ricaurte marcarán la dinámica de Pachakutik en los comicios presidenciales de octubre.



MARIO CONEJO,
ALCALDE DE OTAVALO



VIRGILIO HERNÁNDEZ,
FORO URBANO



AUGUSTO BARRERA,
FORO URBANO



ANTONIO RICAURTE,
FORO URBANO

Con ese criterio coincidió el ex coordinador de Pachakutik en Quito y presidente del Foro Urbano, Patricio Endara. Para él, ese movimiento dejó de ser un referente ético y alternativo a los partidos tradicionales. La agenda política, sus estrategias y la actitud de sus diputados reflejan, dijo, una profunda deslegitimación de su propuesta.

La organización de Endara en la que también están Barrera y el dirigente Virgilio Hernández, dejó Pachakutik el 9 de diciembre del 2005 mediante una carta pública.

La renuncia de Conejo responde también a su apoyo a la candidatura presidencial del alcalde de Cotacachi, Auki Tituaña, quien no contó con el respaldo del consejo de Pachakutik porque, según la dirigencia, su decisión no fue consultada a las bases.

Militantes sugieren elecciones internas para definir futuro

QUITO |

El cálculo político de Pachakutik previo a los comicios presidenciales y parlamentarios del 15 de octubre puede quedarse sin piso por las pugnas internas, la falta de liderazgo y la ausencia de un proyecto electoral alternativo al interior del movimiento. Así lo cree el analista político Lautaro Ojeda, quien advirtió que a nivel presidencial Pachakutik no tiene ninguna posibilidad real de triunfo. Calificó de "lamentable" a la situación del movimiento tras su paso por la alianza de gobierno con (Lucio) Gutiérrez.

El analista indicó que a ese factor se añade la exclusión del movimiento de las facciones blanco mestizas, la pérdida de orientación política de su proyecto y el silencio de varios diputados del bloque legislativo.

El jefe de bloque de Pachakutik, Miguel López y el diputado Jorge Guamán, coincidieron en la necesidad de convocar a elecciones primarias para definir el rumbo y "limpiar la casa" de esa organización.

Hoy. 20.01.2006.

► Pachakutik critica a Mario Conejo

Pachakutik condenó la "inconsecuencia" del alcalde de Otavalo, Mario Conejo, por su "deslealtad a los principios del Movimiento: con su pueblo, al incrementarles exageradamente los impuestos prediales, y con el país, al aceptar la firma TLC". (SC)

► Plan de cedulaación llega a Sarayaku

El Consejo Nacional de Modernización del Estado (Conam) puso en marcha el proyecto de brigadas móviles de cedulaación; para ello, un grupo de autoridades ingresó a la comunidad kichwa de Sarayaku, en Pastaza. (EF)

Com. 22.01.2006.

Las juntas campesinas tienen su juez en Quero

Tungurahua

Raúl Vayas es el líder de la organización campesina de cinco provincias. Según su censo, reúne a un millón de personas. Tiene orden de prisión.

Redacción Ambato

Llegar al líder máximo de las Juntas del Campesinado de cinco provincias no es fácil. A los recovecos y estrechos caminos de tierra, que se internan por colinas sembradas, se añade otro inconveniente aún más importante.

Los campesinos del lugar, la comuna Shaushi del cantón Quero, son los ojos y oídos de Raúl Macario Vayas. Todo vehículo extraño es seguido por docenas de miradas. Son campesinos que empuñan el azadón y la pala.

Vayas tiene sobradas razones para tomar esas precauciones. Sobre él pesa una orden de prisión por arrogación de funciones, la cual -de ejecutarse- desencade-

naría una protesta campesina con impredecibles consecuencias.

Por ello, la Policía no puede entrar a Shaushi, porque sabe de la existencia de los 'vigías'.

También sabe que sólo basta una llamada por radio para que Vayas convoque a cientos, quizá miles, de campesinos, dispuestos a auxiliarlo y, si es necesario, hasta a dar su vida por él.

Sobre este tema, no les gusta hablar a todas las autoridades provinciales. Mario Hidalgo, presidente de la Corte de Justicia, sólo se limita a enfatizar que las Juntas están fuera de la Ley. El coronel Jorge Erazo, comandante provincial de Policía, comenta brevemente sobre el asunto. "La Policía tiene la obligación de efectivizar la detención de Vayas. Pero no sabemos dónde se encuentra, y por ello no se ejecuta".

Al parecer, los policías del destacamento de Quero no le informan a su Comandante que Raúl Macario Vayas pasea tranquilamente por las calles del centro cantonal. Utiliza las instalaciones municipales para sus reuniones y, en la calle, saluda de mano con todos. Eso sí, se cuida de no llegar a Ambato.

La casa de 'don Raúl', como lo llaman localmente, está lejos de ser lujosa. Es adusta y con recuerdos melancólicos de la guerrilla cubana y sus caudillos, colgando de las paredes de la sala. Fotos del Che Guevara, en solitario o acompañado por Fidel, adornan las paredes blancas.

A Vayas le agrada escuchar las canciones revolucionarias de los 70, mientras descansa junto a la central de radio Nipón América DF 1764. Ésta le permite estar enterado de todo. Nadie entra o sale sin su permiso. El hombre de 40 años es amigo inseparable de las gorras y sombreros, y ya empezó su propia colección. "Esta boina me la enviaron de Cuba. Del lado negro tiene una estrella y del habano el rostro del Che".

Vayas dice no temerle a las amenazas telefónicas, ni a la prisión. Está consciente del poder que detenta y de su responsabilidad.

Según el censo interno de las Juntas del Campesinado, el número de sus miembros superó el millón de campesinos e indígenas.

De ser cierta esta cifra, las Juntas se habrían convertido en el segundo grupo más organizado del Ecuador, después de los indígenas.

CONTINUA ►

CONTINUACION

En cada recinto, parroquia o cantón de Tungurahua, Cotopaxi, Chimborazo, Bolívar y Los Ríos hay una Junta. Y en cada Junta se selecciona a un 'grupo élite', el cual se encarga de los operativos.

Vayas sonríe al explicar en qué consisten esos operativos. Pero recupera su seriedad y aplomo al entrar en detalles. "Nuestra labor es desconocida y, por lo mismo, difamada. Queremos rescatar los valores éticos y morales y la dignidad del ser humano. La gente acude a nosotros cansada de gastar en abogados y no obtener nada de la justicia ordinaria".

Explica que para las Juntas, la palabra de un hombre es más sagrada que un documento firmado o una letra de cambio. Si alguien no cumple, el 'grupo élite' actúa. Y aunque

Las acciones polémicas

El 22 de mayo del 2001, en el sector El Rayo, parroquia Guanujo (Bolívar), fue asesinado José Calero, por un conflicto de tierras con su vecino Gabriel Rochina. "40 hombres rodearon la propiedad y le dispararon", dijo José, hijo de la víctima. Los hombres usaban trajes verdes, chalecos y pasamontañas. Luego se desenadenó una venganza familiar que causó otras seis muertes.

En Bolívar, según testigos, las rondas campesinas con azadones empezaron en 1990, cuando los robos y violaciones eran comunes. Luego los hacendados les financiaron armas y se les dio entrenamiento militar. En esta provincia y Los Ríos se los llama ya 'paramilitares'.

Un asesinato múltiple ocurrió el sábado 20 del abril del 2002, en el cantón San Miguel de Bolívar. De madrugada, en la comuna Gualpoma, 12 sujetos uniformados y con pasamontañas entraron a la casa de la familia Coloma Verdeto. Los vecinos dijeron que la familia Coloma robaba ganado.

En los últimos 14 meses, en Tungurahua, ocurrieron 10 plagios, según la Policía Judicial. En estos hechos habrían participado las Juntas de campesinos de Quero, Quisapincha, Chibuleo y otras.

Entrevista

Rosa Álvarez
Ministra Fiscal de Tungurahua

'No existe una justicia paralela'

Las Juntas quieren formar Centros de Mediación y Arbitrajes, ¿qué opina?

No he tenido conocimiento de ello, pero no me opongo. Desde el comienzo les he ofrecido conferencias y charlas.

Raúl Vayas asegura que resuelve hasta siete casos por semana, ¿lo sabía?

Él no puede arreglar esos casos: la gente debe venir al Ministerio Público. Hay quienes denuncian que pagaron el doble para resolver casos; de lo contrario, las Juntas los metían en calabozos.

¿Los plagios atemorizan a los funcionarios del Ministerio Público?

No. Pedimos a las Juntas que piensen bien lo que hacen. Me parece bien que formen los Centros de Mediación: los que hay en Ambato lo hacen bien.

La gente del campo asegura que se endeuda para pagar abogados y que los fiscales no hacen su trabajo

No es cierto. La denuncia no necesita ser presentada por un

abogado. Los trámites en el Ministerio Público no cuestan. Todas las semanas salen sentencias por diversos delitos: se trabaja bien.

Las Juntas tampoco concuerdan con que los fiscales investiguen y no la Policía...

La Policía es nuestro equipo de apoyo. Y nosotros podemos delegar, de acuerdo a la Ley, muchas de nuestras labores.

¿El Ministerio Público capacita a los indígenas?

Somos 30 personas en el Ministerio Público. Tenemos 11 fiscales penales, de tránsito, de adolescentes y un Fiscal en el cantón Baños. Trabajamos en Quisapincha, PilaHuín y Salasaca. Allí dictamos conferencias sobre la Constitución, Código de Procedimiento Penal y otros temas.

¿Cree que hay una justicia paralela en aplicación?

El artículo 191 de la Constitución es muy claro y se refiere a los indígenas, no a las Juntas del Campesinado. Se trata del derecho consuetudinario para casos pequeños e internos, dentro de las comunas. Pero los delitos se denuncian en la Fiscalía.

¿Acaso las Juntas están en la mitad, entre la justicia ordinaria y el derecho consuetudinario?

Las Juntas se crearon sólo para hacer frente al cuatreroismo. Eso es lo único legal en ellas.

no le guste el término a Vayas, el grupo plágia al renegado y lo obliga a honrar su deuda. "Si es alguien de nuestras comunas y miembro de las Juntas, incluso, pudiera ser expulsado. Algunas familias ya se fueron. Es mejor apartar la manzana podrida a que contamine al resto".

Cada semana, por lo menos siete casos llegan a las manos de Vayas. Él no los busca: la gente llega de diversas provincias. Vayas ha resuelto litigios de tierras, robos, violaciones, violencia doméstica, accidentes de tránsito, asesinatos y otros.

Los comuneros aceptan su mediación y su voz es ley para

ellos. El pasado miércoles, por ejemplo, Carlos Ortiz acudió a Vayas por un problema de tierras. "Gasté por el abogado y el juicio 2 000 dólares y no conseguí nada. Busqué a las Juntas y el caso se aceleró. Ahora tengo esperanza de recuperar mi propiedad, ya no estoy solo", dice el morador de Totoras, población cercana a Ambato.

Vayas y su gente tienen un propósito: establecer una red de centros de mediación y arbitraje en los próximos cinco años. Para ello, convocaron desde noviembre del 2005 a abogados 'capaces y honestos'

CONTINUA ►

CONTINUACION

de todas las provincias afiliadas a la Confederación de Juntas del Campesinado. Estos Centros de Mediación -que se financiarán con fondos de ONG- se manejarán según los nuevos estatutos de las Juntas. Raúl Macario Vayas no descarta el uso de otros procedimientos, poco ortodoxos, para resolver conflictos: privación de libertad y castigos físicos para quienes no viven en la comunidad.

Vayas asegura que no es amigo

de las armas y que las Juntas no son un grupo armado o paramilitar. Los miembros, entre otras obligaciones, deben participar en mingas y en las rondas nocturnas.

En la comuna Shaushi, por ejemplo, de 300 jefes de familia, entre 30 y 40 participan cada noche, por turnos, en las rondas de 22:00 a 04:00. Esa misma ronda se repite en las cinco provincias y el cuatrismo prácticamente desapareció de vastas

zonas agrícolas y ganaderas.

La conversación se interrumpe abruptamente. En la radio buscan insistentemente al H1 (Vayas). Un miembro del grupo élite reclama a su líder y le recuerda de un operativo pendiente en Bolívar.

Vayas sale y comenta a modo de despedida: "mientras la justicia siga corrupta, allí estaremos nosotros para enderezarla".

Univ. 22. 01. 2006.

Kichwas de Sarayaku serán parte del padrón electoral

El Registro Civil y el Conam llegaron por primera vez a Sarayaku, una comunidad de Pastaza, para ceder, inscribir y dar papeletas de matrimonio.

SARAYAKU, PASTAZA |
XAVIER REYES
REDACTOR

Al mediodía empezó a llover. Y con ello se cumplió la predicción de algunos habitantes de Sarayaku, una comunidad kichwa de Pastaza, de que la mañana soleada de jueves (19 de enero) solo era una excepción.

Las pocas horas de cielo abierto, sin embargo, fueron suficientes para que llegaran desde el aeropuerto de Shell, los técnicos de la brigada de cédulación, un pian piloto del Registro Civil y del Consejo Nacional de Modernización (Conam) para ir a zonas alejadas y entregar los principales documentos de identidad.

El vuelo, en una avioneta Cessna del Ejército, duró unos 25 minutos. Para transportar al grupo de 20 funcionarios, la

pequeña nave, con espacio para el piloto, copiloto y cuatro pasajeros, hizo seis viajes.

Los técnicos iban llegando y enseguida empezaban a trabajar en el centro de salud de Sarayaku. Allí, en un pasillo, fueron ubicadas mesas, una vieja máquina de escribir Olympia, un computador portátil HP. Las tintas para las huellas digitales y la cámara para la foto de la cédula, en el suelo. Con un piedra, el que recogía las huellas digitales, clavó en la pared de madera una tela roja (para los mayores de edad) sobre una verde (para menores) para el fondo de las fotos de la cédula.

La conexión con la base de datos del Registro Civil fue satelital, aunque, en un cuarto adjunto, los técnicos siempre tuvieron que recurrir a los libros de nacimientos, defun-

UBICACIÓN

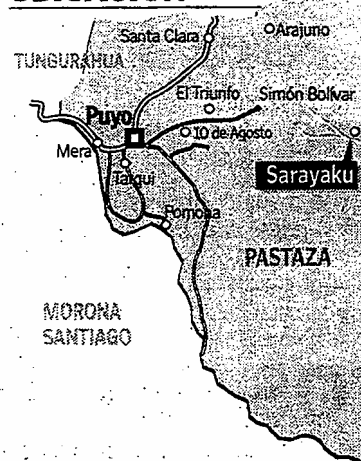

EL UNIVERSO

ciones, matrimonios, divorcios, desde 1965.

Luego de probar los equipos, ajustar la impresora, se inició la coordinación entre el que recababa los datos, el que tomaba la foto y el que recogía las huellas.

- ¡Listo, salió la cédula, hay que emplasticar!

- No puedo.

- ¿Por qué?

- Si conecto la emplasticadora se sobrecarga el cortapico...

Diálogos similares se repi-

CONTINUA ▶

REGISTRO

COMUNIDADES

Una advertencia de la comunidad Sarayaku es que la información sea utilizada, exclusivamente, para el registro de la población. Temen que las petroleras tengan infiltrados.

DENUNCIA

La comunidad demandó ante la Corte Interamericana de Derechos Humanos anomalías de la petrolera CGC. Según los dirigentes de la comunidad, la Corte ordenó el retiro del material explosivo colocado dentro de territorio de Sarayaku para la exploración sísmica.

VISITAS

La próxima semana, el Registro Civil prevé visitar comunidades alejadas en la provincia de Loja para continuar con los trabajos.

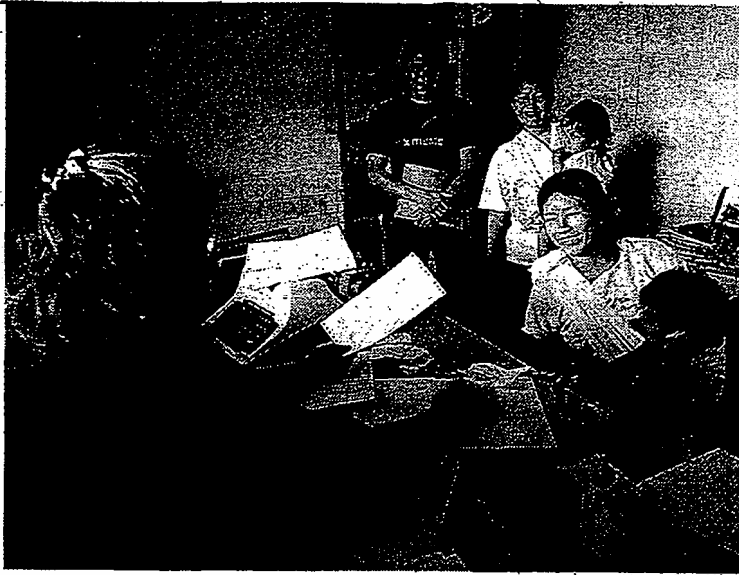

■ SARAYAKU, Pastaza.- Lupe Gualinga (d) recibe la partida de nacimiento de su hijo Darwin Cuji.

tieron varias veces en el día.

En las gradas para acceder al centro de salud unas 50 personas, la mayoría mujeres, esperaban su turno.

El teniente político, Jorge Malaver, explicó que en Sarayaku viven unas 1.500 personas, de las cuales la mayor parte —no precisó cuántas— ya tiene la cédula.

Sin embargo, existe un pro-

blema recurrente: aparte de quienes deben sacar el documento por primera vez, hay muchos que necesitan renovarlo.

Para los habitantes de la comunidad hacer un trámite en Puyo, la cabecera provincial más cercana, es caro: el traslado de ida y vuelta en avioneta cuesta \$ 50, y los gastos adicionales de hospedaje y alimentación dependen del tiempo que

les lleve la gestión.

La directora del Conam, Alejandra Pérez, y el director del Registro Civil, Iván Tapia, luego de probar la chicha de yuca mascada, aseguraron que la próxima semana tendrán los resultados de su plan piloto, siempre y cuando pare de llover y la avioneta Cessna tenga el suficiente "buen tiempo" como para hacer otros seis vuelos.



■ SARAYAKU, Pastaza.- Delia Aranda (d) posa para la fotografía de su cédula que capta el funcionario Paulo Cantos (i).

► **La decepción de la alianza** con el gutierrismo pone a dudar a la

dirigencia sobre una alianza electoralista. Esperan un programa orgánico

Pachakutik vuelve sus ojos a las bases

PARTIDOS POLÍTICOS entrega **4** análisis

Los continuos diálogos y la búsqueda de aportes de las comunidades son los pasos que Pachakutik ha dado, previo a la decisión de si el movimiento presenta o no su propio candidato para los comicios de octubre.

Durante los últimos meses de 2005, dos nombres fueron los más mencionados como posibles precandidatos del movimiento a la Presidencia de la República: Auki Tituaña, alcalde de Cotacachi, por dos períodos, y el ex ministro de Economía Rafael Correa.

Si bien es cierto, estos dos personajes no han sido nombrados oficialmente, son dos perfiles que Pachakutik no descarta, a pesar de que este último tendría que entrar por alianza. Los dirigentes del movimiento toman eso con cautela, debido a los resultados que se dieron con la alianza 3-18 cuando Pachakutik apoyó al ex presidente Lucio Gutiérrez (Sociedad Patriótica).

"Las decisiones unilaterales de los dirigentes de entonces habrían tenido parte de la responsabilidad del fracaso, situación que, al momento, no sucede: la Conaie, Ecuarrunari, Co-

► **La desafiliación de los últimos meses** tiene un contrapeso en entidades estatales

El discurso y la gestión pública, una fusión clave

Desde diciembre de 2005 hasta enero del presente, Pachakutik soportó 15 desafiliaciones: 10 del Foro Urbano, cuatro del Municipio de Otavalo (alcalde y tres concejales) y un concejal de Quito.

Según el segundo vicepresidente del Congreso, Jorge Guamán (PK), la afiliación al movimiento es la conciencia del cambio, "no el cartón o carné que diga ser miembro de Pachakutik".

Las primeras desafiliaciones se habrían dado debido a que en el interior de Pachakutik no hubo apertura para que los mestizos participen de las decisiones del movimiento; sin embargo, la dirigencia de Pachakutik desmintió y dijo

que el comité ejecutivo del movimiento está integrado por indígenas y mestizos.

Según Guamán, muchos fueron oportunistas y solo calcularon sus planes para los cuatro años (cargos). Lo que no se dice, en cambio, de los dirigentes que ocupan puestos en organismos del Estado.

Ese es el caso de Marcelino Chumpi, director del Instituto para el Ecodesarrollo de la Amazonía (Ecorae), o de Lourdes Tibán, directora del Consejo de Desarrollo de los Pueblos (Condense). Estos puestos, devueltos a la dirigencia de la Conaie, son clave dentro de la gestión en las comunidades indígenas y estratégicos en campaña. (CCN)

naice y Confeniaie se mantienen en un trabajo unido", dice el diputado Jorge Guamán (PK).

Sin embargo, un programa de gobierno claro y estable sería su base para permitir una nueva alianza, la cual no reali-

zarian con el Movimiento Popular Democrático (MPD), debido a que, según Guamán, el llamado a los grupos de izquierda fue "una tomadura de pelo", ya que mira las continuas acusaciones entre los per-

CONTINUA ►



A. Ricaurte (izq.), Gilberto Talahua, Auki Tituaña y Nina Pacari, en las marchas de Quito

El movimiento pone como condición de alianza compromisos concretos

Pese al argumento de que se prepara a los cuadros, los hechos dicen lo contrario

En el gutierrismo, PK fue el bloque con más deserciones, cinco de 10 fueron 'cooptados'

soneros de este sector. Por ello, las bases colectivas que están institucionalizadas, principalmente en las comunidades de las distintas regiones del Ecuador, han sido la fortaleza que tiene el movimiento, como preconiza Gilberto Talahua, coordinador de PK. El próximo 9 de marzo será cuando la asamblea nacional determine su participación electoral. Hay más de dos nombres, además de Tituaña y Correa que se considera pueden ir a Carondelet, como Luis Macas, Jorge Guamán, Nina Pacari o Ricardo Ulcuango. Pero, para llegar a esta designación, el postulante tiene que atravesar un filtro que consiste en tener apoyo de su base, una

propuesta pública, un alto nivel de debate, no tener deudas, no haber sido sancionado, preparación académica y lealtad a la militancia. También hay otro reto: tomar un camino que eclipse las recientes deserciones, en unos casos, marcadas por un sesgo indigenista, como la salida de algunas figuras mestizas (Augusto Barrera, Virgilio Hernández y Antonio Ricaurte), y en otros, por el cruce de intereses dentro del propio sector indígena, como es la salida del alcalde de Otavalo, Mario Conejo, que apoya el TLC. Talahua ha sido directo. Los llamó oportunistas y negó que las salidas generen un cisma: "El río sigue, la basura se que-

da en el camino", dijo. Pero eso debe calar en las bases, que es donde se piensa trabajar. Pachakutik insistirá en la participación de la población para que asuma sus derechos y sus deberes, no solo para solicitarle el voto. Al momento, varios equipos trabajan en un programa que promueve una visión intercultural multiétnica, bajo las premisas de un Estado soberano, independiente y democrático, el *ama shua, ama llulla, ama killa* (no robar, no mentir y no ser ocioso). (CCN)

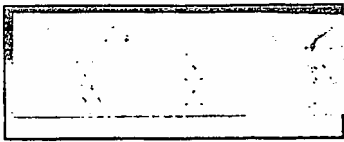

El alcalde de Otavalo, Mario Conejo, dice que el Movimiento indígena se fue cerrando y la posibilidad de construir lo que habían soñado 'se hace cada vez más difícil



'No soy oportunista, soy un luchador'

¿Por qué salió de Pachakutik?

El Movimiento cada vez pierde la oportunidad de constituirse en un frente amplio y democrático como fue la inspiración inicial de ver una sociedad más equitativa. Pachakutik se fue cerrando y la posibilidad de construir lo que hemos soñado se hace cada vez más difícil.

Según dirigentes del Movimiento, fue por su consecuencia con su pueblo al incrementar los impuestos prediales y por aceptar la firma del TLC.

Hemos dicho que no es constructiva una posición radical y de oposición total. El TLC es una amenaza y más si somos una sociedad que no se prepara para enfrentar nuevos retos. Lamentablemente hay procesos de integración que mañana o más tarde seguirán imponiendo al Ecuador y lo responsable es estudiarlos para identificar oportunidades y plantear otras posiciones de negociación. Un Gobierno respaldado estaría en condiciones de negociar, pero el país tiene un Gobierno débil que negocia sin propuestas claras ni de los sectores económicos, ni sociales y seguramente tendremos un tratado que significará desventajas a la economía nacional.

Y sobre los catastros ¿No hubo discriminación?

Solo actualizamos la cabecera cantonal y las parroquiales. No lo hicimos en el sector rural; sin embargo, las comunidades fueron en-

gañadas porque les dijeron que se subiría en 600% los impuestos. La ley establece un rango para definir porcentajes que van del 0,25 por 1 000 al 5 por 1 000. El Concejo lo que aprobó fue el 0,5 por 1 000. Fue en el Municipio donde se aplicó el más bajo porcentaje en impuestos. Mintieron y engañaron a la gente para desbaratar los procesos.

¿Quiénes son ellos?

Dirigentes de organizaciones filiales de la Conaie, que en ningún proceso electoral apoyaron a los candidatos de Pachakutik sino a otros partidos y, ahora, en la medida que captan espacios, se permiten decirnos que los hemos traicionado. Nos hicimos a un lado para que ellos, que tienen pretensiones electorales, tengan el camino libre y lo puedan hacer.

¿Usted no tiene pretensiones electorales?

No, yo estoy orgulloso de ser alcalde de mi ciudad. No tenemos mayores aspiraciones, seguimos trabajando.

¿La posición de Auki Tiguaña tampoco influyó?

No me preocupa ese punto de vista más allá de lo que los otavaleños piensen. No estamos para confrontar ni competir con nadie.

En el tema del TLC, ¿la tradición comercial de los indígenas otavaleños influyó en su postura?

No, creo que hemos demostrado que somos capaces de identificar oportunidades y que es posible salir adelante. Los otavaleños se han lanza-

▶ EL ALCALDE

Mario Conejo es alcalde de Otavalo desde 2000. Su gestión concluirá en enero de 2009. Fundador del Movimiento Pachakutik a fines de 1995 (en Otavalo). Es artesano, vinculado a iniciativas culturales y comercio.

do al mundo; sin embargo, hay que analizar procesos como el TLC a partir de nuestra realidad y desde una perspectiva histórica para pensar en el país. ¿Qué pasaría si no se firmara el TLC? Se cerraría el mercado estadounidense que es uno de los más importantes, y las florícolas que generan empleo a más de 60 mil familias indígenas y campesinas.

Pachakutik lo calificó de 'oportunista'. ¿Qué opina?

Soy un luchador como algunos compañeros que construimos el Movimiento desde el inicio y el espacio que nos ganamos en Otavalo fue con esfuerzo. Si nos califican así, es el criterio de ellos, no voy a discutir con ellos ese tema.

¿Apoyó a Álvaro Noboa?

En Otavalo no apoyamos a ningún candidato a la presidencia porque nunca estuvimos de acuerdo. Ni a (Lucio) Gutiérrez que fue propuesto por Pachakutik. Ellos sí trabajaron por Noboa, y ellos se atreven a tacharnos de traicioneros. Pero como viene de ellos, esos insultos no nos llegan. (SC)

CONTINUA

• ¿Posicionamiento como partido indígena?

"Pachakutik sería un oponente importante en las próximas elecciones, debido a que a partir de 1990 dejan de ser sujetos políticos y pasan a ser actores políticos, lo que significa que ningún acto puede abstraer su existencia. Tienen que considerar que son una fuerza política importante", señala el analista Francisco Ron, sobre la posible participación del movimiento en las elecciones presidenciales.

Según Ron, en este tiempo podría haber un posicionamiento como partido indígena, lo que significaría recuperar toda la identidad y toda la afinidad de los indígenas con un movimiento que los unifica. "Quieren salir adelante como partido. Aquellos otros

contenidos más clasistas, reivindicaciones, relación con el capitalismo y particulares de la población no indígena, ya no son la base más importante de su programa político", señala.

Respecto a las continuas desafilaciones de Pachakutik, para Ron, la más complicada fue la del alcalde de Otavalo, Mario Conejo, donde posiblemente no hubo un acuerdo de comprensión de lo que ocurre en esa ciudad, en donde tienen un alcalde que no solo tiene que ver con las tareas diarias del Cabildo, sino que enfrenta o forma parte de una ciudad donde los indígenas son ricos, por su tradición comercial a escala nacional e internacional. (CCN)

Com. 24.01.2006.

El movimiento admite que hay un divorcio de la dirigencia con las bases.

Pachakutik se autoanaliza luego de la crisis por la salida del alcalde Conejo

Imbabura
Los asesores de Conejo,
en su mayoría mestizos,
dicen que la división en
el movimiento se pro-
duce por la posición de
los sectores radicales
del etnocentrismo

Washington Benalcázar
Redacción Imbabura

La salida del alcalde de Otavalo, Mario Conejo, de Pachakutik, puso en evidencia la división del Movi-

miento en Imbabura. Una división que salió a flote con esta salida de tres concejales.

Conejo, que se mostraba como un militante cauteloso y disciplinado, arremetió contra la dirigencia de la agrupación.

La semana anterior denunció a algunos sectores de la dirigencia de Pachakutik. Dijo que en vez de capitalizar los logros de su administración, han cuestionado permanentemente su gestión. Sin que haya recibido una propuesta para mejorar.

Y, aunque en Pachakutik nadie reconoce oficialmente una división, el último fin de semana la deserción de Conejo reunió al Comi-

té Ejecutivo Cantonal de Otavalo. Ahí se resolvió plantear la revocatoria de su mandato.

El coordinador provincial de Pachakutik en Imbabura, Marco Yépez, reconoce que existe un divorcio entre los sectores sociales con las autoridades. Por ejemplo, no se han puesto en práctica mandatos como la rendición de cuentas. Sostiene que están analizando estas debilidades para fortalecer la organización.

Las diferencias en Imbabura se han sentido con mayor fuerza en Otavalo. Sectores como la Federación de Indígenas y Campesinos de Imbabura (FICI), una de las

CONTINUA ►



Washington Benalcázar / EL COMERCIO

Una reunión delicada. La salida del alcalde (izq.) hizo que la dirigencia provincial sesione el sábado.

bases, han cuestionado las acciones municipales, como el ordenamiento de la circulación vehicular. También la actualización del catastro rural, determinada por la Ley de Régimen Municipal.

El mes anterior, la FICI promovió una manifestación indígena. La protesta estuvo encabezada por Humberto Cholango, titular de la Ecuarunari, y de Benjamín Inúca, de la FICI. Ellos, incluso, desconocieron a Conejo. Esa fue la gota que derramó el vaso.

La división en esta provincia no es nueva. En el 2000, dirigentes, como Carmelina Yamberla, ex presidenta de la FICI, formaron el Movimiento Independiente Valle del Amanecer (MIVA), que le puso frente a Mario Conejo, en la lucha por la Alcaldía. También han terciado agrupaciones como Amauta Jatari, cercana al sector evangélico.

Según Conejo, muchos líderes forman listas opositoras y luego se reintegran al Movimiento.

Pero, las críticas van en doble vía. Para el alcalde de Cotacachi, Auki Tituaña, Conejo es un oportunista, que se benefició del Movimiento.

Según algunos analistas, la real disputa es entre un sector que promueve el etnocentrismo y otro intercultural. Conejo defiende la segunda tesis. Al menos, esa es la lectura de sus colaboradores, mestizos en su mayoría. Este factor habría generado desconfianza, especialmente, de los sectores indígenas más radicales.

El Comité Ejecutivo resolvió, el sábado, tener un mayor acercamiento con las bases. Es decir, definir una estrategia sobre cómo actuar respecto a colaborar y controlar a las autoridades, cabildos, comuneros.

El candidato en marzo

Los tres aliados. Los dirigentes de Pachakutik sostienen que Mario Conejo tiene un grupo aliado. Son los 'Maristas', como los concejales Patricio Guerra, Gabriela Rivadeneira y Yolanda Sánchez, que renunciaron a Pachakutik en apoyo a Conejo.

Un plan de Gobierno. El 18 de febrero se reunirá el Comité Ejecutivo Provincial de Imbabura para conocer el plan de gobierno de Pachakutik. La cita es en Ibarra. Un proceso similar se cumplirá en el resto de provincias.

El candidato presidencial. El 10 de marzo se realizará la asamblea extraordinaria de Pachakutik, en Quito. La reunión servirá para tomar decisiones sobre el plan de gobierno, definir los candidatos y la estrategia electoral.

Com. 26.01.2006.

En Chimborazo abundan las ONG y la pobreza sigue

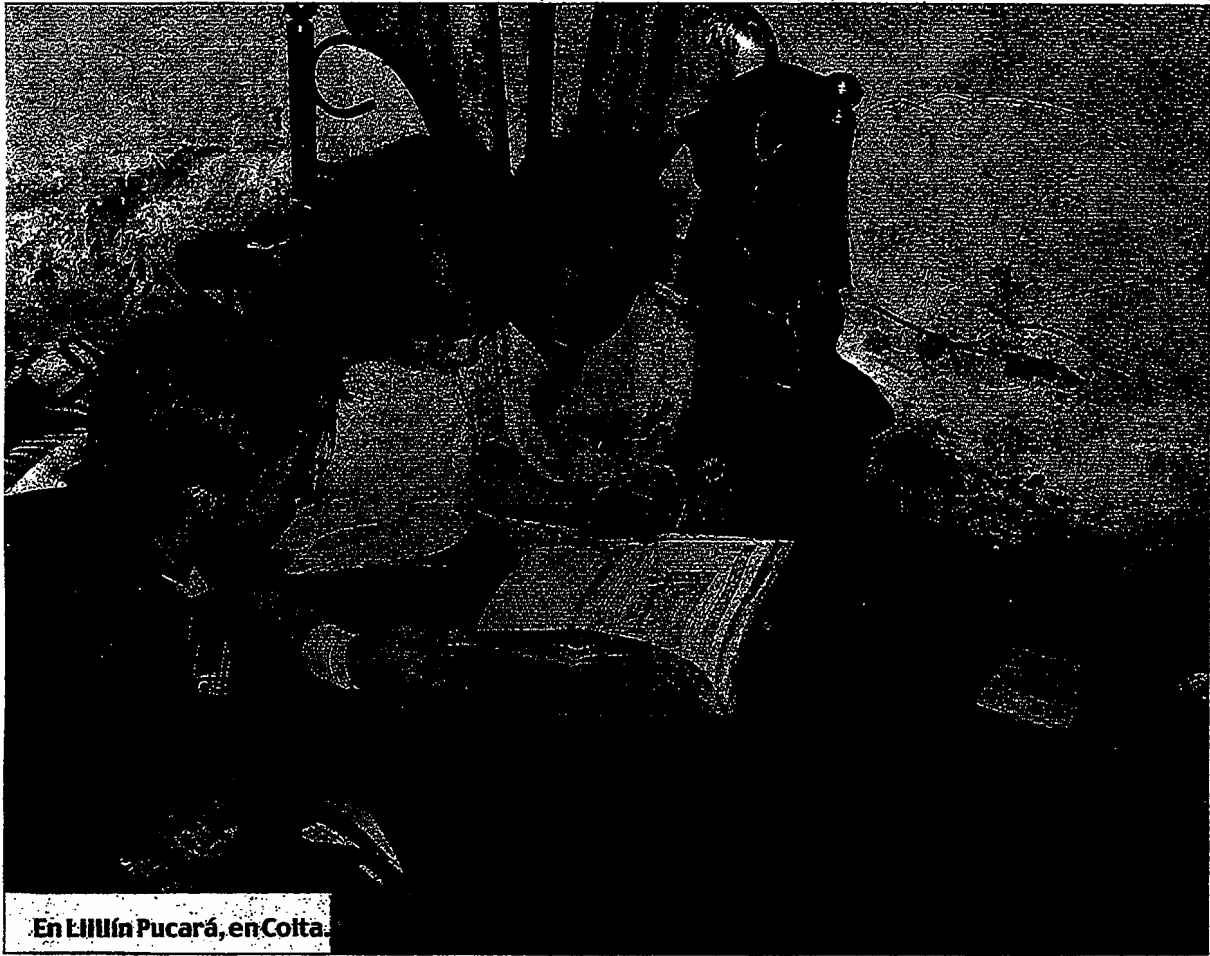

En Lillín Pucará, en Colta.

Gabriela Muñoz/EL COMERCIO

Elvia Llucailla, 11 años, cuida a sus hermanos Diego y Darwin. Sus padres trabajan y están fuera todo el día.

Sierra
Los recursos se canalizaron para mejorar la calidad de vida en la zona rural de la provincia. Los resultados y los gastos no se auditan.

Redacción Ecuador

Es paradójico. Mientras las 186 organizaciones no gubernamentales que funcionan en Chimborazo invierten millones de dólares en proyectos sociales, la pobreza en la provincia aumenta.

Así lo reflejan las cifras del Instituto Ecuatoriano de Cooperación Internacional (Ineci) y del Sistema Integrado de Indicadores Sociales del Ecuador (Siise).

Entre el 2000 y el 2004, Estados Unidos, Bélgica, España, Holanda y otros, donaron 928,8 millones de dólares en todo el país. Esos recursos fueron manejados por entidades públicas y, especialmente, por fundaciones.

Ese dinero financió iniciativas microempresariales, para mejorar la educación, salud e ingresos de la gente de las zonas pobres.

CONTINUA ►

En los informes del Ineci, una organización que coordina la ayuda internacional, se detalla que más del 40 por ciento de los recursos se quedó en la Sierra. Y en Chimborazo, las organizaciones no gubernamentales ejecutaron la mayoría de esos proyectos.

En menos de cinco años, se han financiado 300 propuestas en comunas indígenas de Colta y Guamoto. Todas tienen la intención de disminuir la pobreza.

Sin embargo, la inversión de las ONG no encaja con los indicadores. En Chimborazo hay 403 632 personas: el 32,9 por ciento vive en hacinamiento; el 81,3 es pobre; el 43,5, indigente y un 56,9 carece de agua, alcantarillado y electricidad.

Las zonas más empobrecidas de la provincia son Colta y Guamoto. Allí viven 129 911 personas, la mayoría es indígena y trabaja en el agro y el comercio informal.

Según el SiiSe, la gente vive en condiciones insalubres y con ingresos que apenas alcanzan para comprar alimentos.

La comuna Llinllín Pucará, ubicada a una hora de Riobamba, es una muestra de que pese a la intervención de organizaciones no

Punto de vista

Estuardo Gallegos
Sacerdote, antropólogo y soc.

Los proyectos son a control remoto

Trabajé 30 años en comunas indígenas y me he dado cuenta de la labor de las organizaciones.

El sistema funciona así: esas entidades consideran que los indios son infelices porque no tienen educación, teléfono, luz y otros servicios. Entonces financian proyectos para que en un tiempo determinado generen rentabilidad.

Les guste o no a los beneficiarios, en este caso los de la zona rural, su

gubernamentales, los líos siguen.

En la entrada hay un rótulo grande que indica que una organización española los ayuda. Más allá, hay chozas cubiertas con paja. Allí los niños sólo comen arroz.

¿Por qué el trabajo de las ONG no es efectivo?, ¿dónde van las donaciones?. El tema es complicado. Algunos representantes de esas organizaciones prefieren callar por temor a represalias.

propuesta tiene que realizarse porque sus sustentos son los indicadores y la peculiar forma de trabajo de los técnicos, quienes analizan la pobreza de los indios desde sus oficinas en la ciudad.

Una vez que empiezan los proyectos, las organizaciones anuncian la noticia a los dirigentes y no vuelven a la comuna.

Lo terrible de todo es que los indígenas están narcotizados con esa forma de trabajo y piden cada vez más apoyo.

Este es el rostro cruel del trabajo de las organizaciones. Si quieren ayudar, deben trabajar con todos los beneficiarios y creer en las capacidades que tienen las comunidades para desarrollarse.

Luis Terán, un promotor social que laboró con niños y comunas, dice que el trabajo de las organizaciones tiene que auditarse.

"El dinero se malgasta. Las organizaciones se convirtieron en entes de lucro. Es necesario seguir los proyectos porque la ayuda se volvió un negocio".

Un dirigente indígena de Colta denuncia que la intervención de algunas fundaciones ha perjudicado a las comunidades. Sin em-

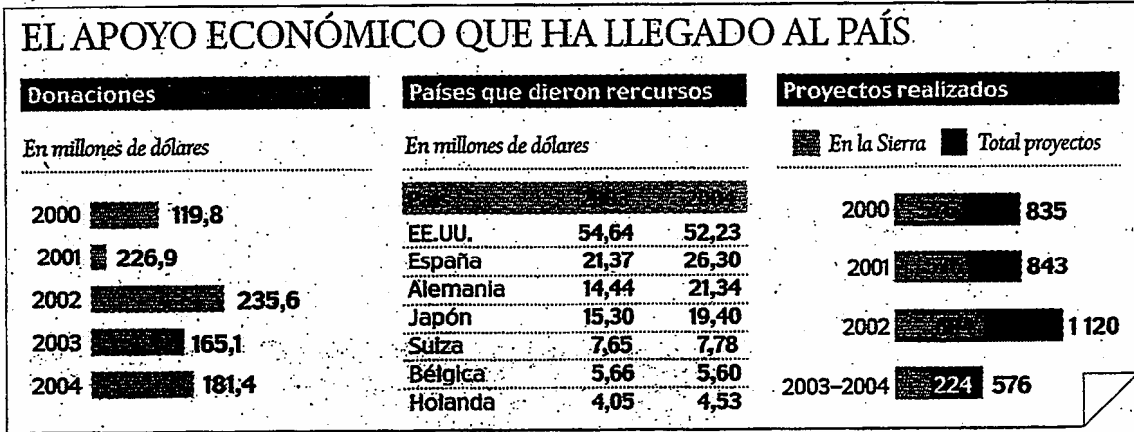

EL COMERCIO; Fuente: INECI

bargo reconoce que hay entidades serias que sí cumplieron.

Él cuenta que años atrás, un grupo de técnicos regaló conejos y reses de raza. En pocos meses los animales murieron porque no se acostumbraron al frío del páramo. Los técnicos jamás regresaron.

Cecilia Lazo, directora nacional de la ONG internacional Kinder Not Hilfe (KNH), reconoce que las donaciones internacionales deben auditarse. También que los técnicos deben conversar con los indígenas para diseñar proyectos.

Com. 26. 01. 2006.

Otra negativa shuar y achuar al crudo

Amazonia

Los dirigentes de estas nacionalidades se reunieron el fin de semana pasado. En Pastaza hay una división.

Redacción Puyo

Las nacionalidades indígenas Achuar y Shuar siguen sin ceder en el tema petrolero. Una asamblea en el cantón Taisha, en Morona Santiago, ratificó su oposición a las actividades hidrocarbúricas en sus territorios.

"Decimos no a la exploración y explotación del petróleo en nuestros territorios ancestrales. Decimos vivir dignamente como pueblos y nacionalidades", señalan los dirigentes.

Ellos se amparan en la Constitución ecuatoriana. También en el Convenio 169 de la Organización Internacional del Trabajo (OIT) y otros instrumentos jurídicos internacionales.

Las comunidades de base shuar y achuar iniciarán una campaña nacional e internacional. El objetivo es señalar los efectos negativos de las empresas transnacionales. También los problemas que tienen los pueblos asentados en la cordillera del Inscutucú, en la provincia de Morona Santiago.

Pese a su radical oposición a las petroleras, las dos nacionalidades utilizarán todos los medios e instrumentos pacíficos para defen-

der sus territorios ancestrales.

En la asamblea de Taisha participaron las asociaciones shuar de Tutinentsa, Shiramentsa, Nase, Pimpints, Yamaram y Kapantimentsa. De la Nacionalidad Achuar del Ecuador (NAE) acudieron Pumpuentsa, Wampuik, Wichim, Saapap, entre otras.

Francisco Shiki, Luis Jintiach, Silverio Juank, Marco Aij, Rubén Tsamaraint, Rosendo Nurinkias, fueron los principales dirigentes que presidieron la Asamblea que se realizó en Taisha.

En Pastaza se conforma la Federación de la Nacionalidad Achuar de Pastaza (Fenap). Esta organización apoya las actividades petroleras en el Bloque 24.

Univ. 27. 01. 2006.

Convenio para recuperar las ruinas arqueológicas de Chobsi

SÍGSIG, AZUAY |

A siete kilómetros del centro cantonal de esta localidad está el complejo arqueológico conocido como las Ruinas de Chobsi, sitio que pretende recuperar la Municipalidad y la comunidad que lleva el mismo nombre.

Para ello esta semana se suscribió un convenio entre el gobierno local y la población para ejecutar un proyecto turístico que ha presentado la Fundación Darú, y que servirá para ayudar a mejorar las condiciones del lugar.

Además la intención de ese plan es mejorar la infraestructura turística del cantón, paralelamente evitar daños ambientales y recuperar los vestigios arqueológicos de la zona, manifestó Patricia Jiménez, alcaldesa encargada.

Aquí opera Burlington.

La Fenap pide mayor democratización de las resoluciones de los achuar. También, pide la renovación de los cuadros dirigenciales.

La compañía insiste en el diálogo con los dirigentes achuar. Para ello tiene algunos relacionadores comunitarios, cuya principal tarea es establecer acercamientos con los dirigentes de base. Allí les plantean las bondades que tendría la actividad.

La compañía hizo una oferta para que las comunidades se beneficien de las regalías petroleras. El monto propuesto es de 16 millones de dólares por año. Esto se entregará de acuerdo con los proyectos que se presenten.

Univ. 27.01.2006.

Ingapirca cumplirá 5 años como capital arqueológica

Ingapirca es un testimonio histórico de la antigua tribu Cañari que se asentó en la zona.

INGAPIRCA, CAÑAR |
SANDRA OCHOA
REDACTORA

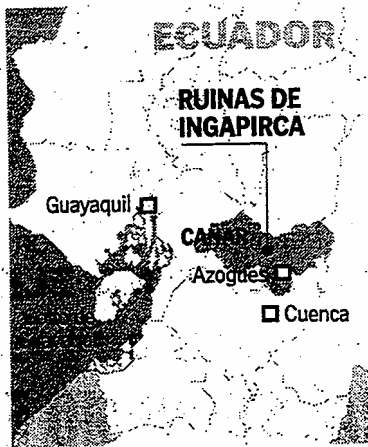

mientos astrológicos se fundamentó el calendario para la siembra y la cosecha.

La Laguna Sagrada de Culebrillas, Shillo (zhishó), Yanaurco, Cazhaloma Shungomarca, sitios que conservan esos nombres y donde aún permanecen vestigios de edificios y viviendas cañaris, todos pertenecen al Patrimonio Cultural del Estado.

Vinicio Vázquez, presidente de la Comisión de la Capital Arqueológica, dijo que el títu-

La Capital Arqueológica y Cultural del Ecuador, declarada así en el 2001 por el Congreso Nacional, celebrará el lunes próximo el quinto aniversario de esa nominación.

El sitio fue elegido como el más sobresaliente de entre siete postulados. Se le dio la nominación San Antonio de las Reales minas de Hatún Cañar, en mérito a los monumentos considerados como testimonios históricos y étnicos. Estas

muestras todavía se conservan.

El conjunto arqueológico principal está dentro de la jurisdicción de Ingapirca, donde se levanta la estructura conocida como Castillo de Adoración al Sol, donde según la historia vivía el jerarca de los indios cañaris, aborígenes de la sierra sur ecuatoriana.

En Cerro Narrío se realizaban ceremonias de gratitud al Sol y la Luna, en los movi-

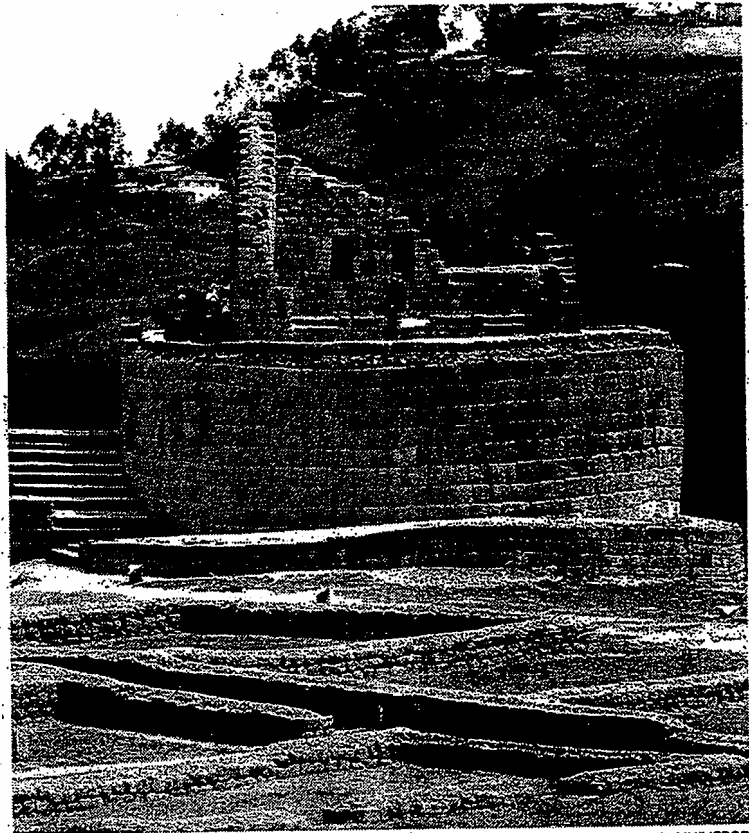

Vicente Tello para EL UNIVERSO

■ INGAPIRCA.- Este sitio cumplirá el lunes próximo 5 años de haber sido declarado Capital Arqueológica Cultural del Ecuador.

CONTINUA ►

CONTINUACION

lo ostentado es una herramienta de desarrollo y una forma de aprovechar esta riqueza para difundirla con el turismo y la investigación científica.

Pero, la delimitación de los sitios arqueológicos está pendiente, a pesar de que el Instituto Nacional de Patrimonio Cultural (INPC) y la Municipalidad del Cañar realizaron estudios para la nominación.

Para continuar con este pro-

yecto se nombró una comisión en junio del 2005, integrada por cuatro concejales y un técnico del INPC, quien en diciembre realizó una actualización en torno a la descripción y cambios sufridos en los sitios arqueológicos durante los cinco años de la declaratoria.

También la Municipalidad, conjuntamente con instituciones culturales y organizacio-

nes indígenas, postulará al Centro Histórico del cantón como Patrimonio Cultural de la Humanidad.

Diego Guaraca, arquitecto contratado por el Instituto de Patrimonio Cultural, hará un inventario de los inmuebles y monumentos históricos; el proyecto está financiado por el Fondo de Salvamento (Fonsal), con 24 mil dólares.

Univ. 28. 01. 2006.

Quishpe pide sacar a fiscal de Zamora

QUITO

El diputado Salvador Quishpe (PK) solicitó a la fiscal general, Cecilia Arias, la destitución del

fiscal distrital de Zamora Chunchupe, Bolívar

Figuroa, por aceptar dinero a cambio de detener una investigación contra el alcalde de Yantzaza, Julio Aguilar.

Quishpe basó su pedido en una denuncia presentada por autoridades de la Corte Superior de Zamora que detalla el supuesto delito.

Com. 28. 01. 2006.

La reforestación unió a la comuna de Santa Martha

Carchi

La comunidad sembró cerca de 5 000 plantas nativas de la zona. Su objetivo, crear más áreas verdes para evitar las prolongadas sequías.

Diego Montenegro. Redactor

Una fría brisa golpea el rostro de los campesinos y desde la vía se observa un sinnúmero de huecos

en los costados de la quebrada.

El movimiento de la gente es intenso y a medida que pasa el tiempo los hoyos se van rellenando con tierra. La minga se inició temprano y el reto fue sembrar 5 000 plantas. Alejandro Meneses es uno de los más entusiastas.

Sus manos ásperas sujetan la pala y con su mirada vigila el trabajo de sus compañeros. Él es el Presidente de la Junta de Agua de Santa Martha de Cuba, una parroquia de Tulcán. Conoce más que todos el problema que enfrentaron por la sequía el año pasado.

"El caudal de agua se redujo de

manera alarmante y no alcanzaba para regar las sementeras de papas y refrescar los pastos", dice Alejandro, mientras clava la pala en el terreno aún húmedo por la lluvia de hace pocos días.

A pocos metros, su amigo Remigio Cando saca con cuidado la semilla de aliso de una funda plástica. Y la coloca con mucha delicadeza en medio del hoyo para luego tapparla con tierra.

Los demás hacen lo mismo y se dan tiempo para comentar que

CONTINUA

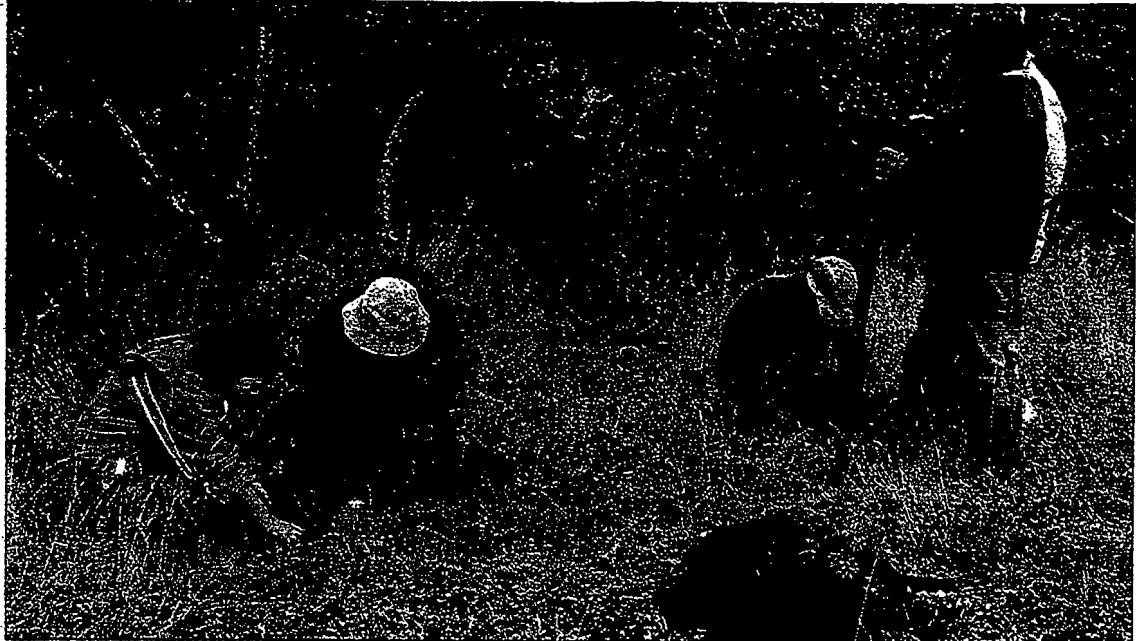

Diego Montenegro/ELCOMERCIO

La reforestación es en la quebrada. Los habitantes de Santa Martha trabajan desde esta semana.

con la reforestación de la quebrada Santo Tomás, las lluvias no se alejarán mucho tiempo y la sequía de este año será más corta.

Ése fue el objetivo que unió a toda la comunidad. Meneses recuerda que la iniciativa surgió por la necesidad del líquido. Una vez que identificaron el problema, tramitaron la donación de árboles y la ayuda de técnicos.

La Prefectura de Carchi donó las plantas y el resto fue aporte de la comunidad. Para María Quiroz, dirigente de la Junta Parroquial, la respuesta fue positiva. "No importó sacrificar varias horas de trabajo, con tal de asegurar el suministro de agua en el futuro".

tro de agua en el futuro".

Ella recuerda que se asignó espacios a cada familia y se consiguió que la plantación de las semillas sea rápida. Los comuneros serán los encargados de vigilar el crecimiento de las plantas.

Meneses hace una pausa, suelta la pala, se pone las manos en la cintura y dice que por fin las personas entendieron que las prolongadas sequías se producen por la falta de árboles.

La minga se repetirá para recuperar otros sitios naturales de la parroquia. Los lugareños le han puesto mucha fe a la reforestación para lograr superar la sequía.

Otros pormenores

Otras comunidades de Carchi, también realizaron mingas para sembrar árboles nativos en zonas deforestadas. Chauchín, Chitán de Navarretes, El Frailejón y Chután son algunos ejemplos.

La comunidad dispuesta y organizada para reforestar debe solicitar al Gobierno Provincial de Carchi la donación de los árboles. No hay un número límite.

Las especies más solicitadas por los comuneros son el quishuar, cedro, arrayán, aliso, bagual, uvillo, todas especies nativas.

Univ. 28.01.2006.

Tituaña: Interés en el Registro Civil

Las áreas que están en manos del Cabildo de Cotacachi son las de turismo y de salud. Su alcalde, Auki Tituaña, indica que un hospital, seis subcentros y dos puestos de salud están a cargo del Consejo Intersectorial de Salud Administrativa.

Ahora tiene interés en el Registro Civil. Dice que hay que modernizar la institución y, por ello, hace énfasis en la necesidad de aplicar la descentralización del Estado, como un paso previo para la aplicación de un sistema total autónomo".



Com. 28.01.2006.

Cien niños saben controlar al gusano blanco de la papa

Quero
Ellos son parte de un proyecto educativo del Iniap, la UTA y la Municipalidad. Por sus logros obtuvieron un reconocimiento internacional.

Catherine Peñafiel.
Redacción Ambato

Desde el año pasado, los niños del cantón Quero trabajan con sus padres para detener la plaga del gusano blanco de la papa.

Los resultados están a la vista y la calidad del tubérculo mejoró en ese cantón de Tungurahua. Incluso, este trabajo ganó un premio internacional en Perú.

"Los gusanos entran a la papa y ésta se pudre. Por eso botábamos a los chanchos", dice Jamil Guamán, de siete años. Alex Llerena, de la misma edad, le interrumpe el relato: "es que la mamá que es más grande y tiene una manchita, hace la casa en la tierra y pone los huevos del gusano".

Abigail Guamán, de 10 años, lo mira de reojo y mueve la cabeza de izquierda a derecha. "Estás

mal. Los huevos ponen en los tallos". Ermel Guamán, de ocho años, asiente: "sí, y cuando están bien ponen hasta 200 huevos".

La temperatura llega apenas a los cinco grados. Pero ese no es impedimento para que los niños de la Escuela Cotopaxi, de Hualcangá San Luis, permanezcan en el patio. Sus rostros tranquilos cambian cuando se les propone hablar del gusano blanco.

La mayoría tiene algo que decir. Es un tema que conocen a la perfección. Ni siquiera la ligera llovizna que enfría más el ambiente les obliga a ingresar a las aulas.

Las menudas figuras en vueltas en ponchos se confunden y las voces se levantan en una sola.

Pero Alex logra controlar con su tono de voz a sus compañeros. El pequeño, quien cursa el tercer año de básica,

llama la atención. "Yo pongo las trampas con mi primo. Vamos a la sementera, en mi caballo".

La atención se centra en este pequeño de ojos cafés, quien se para firme con las piernas abiertas y los brazos cruzados. De esta manera, intenta dar una cátedra a sus compañeros. Y lo hace:

"Ponernos el yuyo, fumigamos y tapamos con un saco. Al otro día vamos a ver y ahí están los gusanos... ¡muertos!".

Igual que él, casi 50 niños de esta escuela dominan el tema. El año anterior los técnicos del Instituto Autónomo de Investigaciones Agropecuarias (Iniap), la Universidad Técnica de Ambato (UTA) y la Municipalidad local iniciaron un proyecto educativo.

En la primera fase se escogieron a las instituciones de Hualcangá y de Shaushi, una comunidad cercana. Para trabajar con los niños se

La literatura ayuda.
Abigail Guamán lee un cuento sobre cómo vencer la plaga de las papas en la comunidad Hualcangá de Quero.

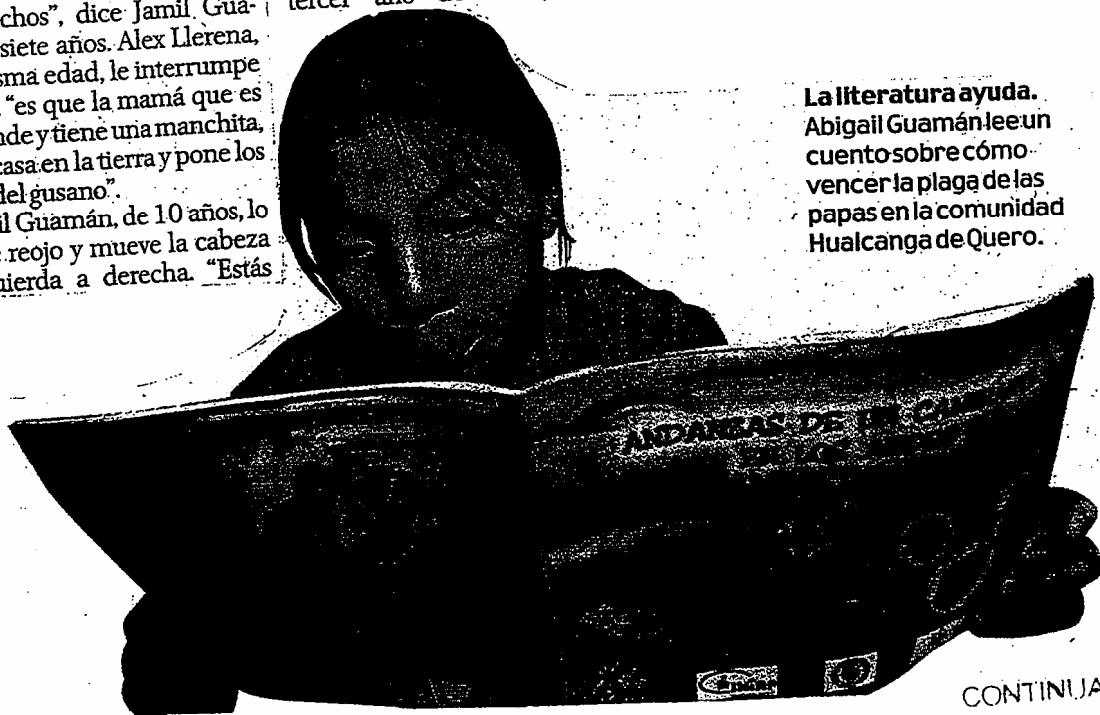

CONTINUA ▶

escribió un cuento: 'Andanzas de un caminante en Los Andes'.

Lo redactaron los técnicos del Iniap: Gerardo Heredia, Manuel Pumisacho y Patricio Gallegos. En el texto narran el ciclo de vida del gusano blanco, la afectación a los sembrados de papa y recomiendan cómo combatirlo.

El plan consistía en involucrar a los niños y niñas de la zona en el control de la plaga. "Queríamos ampliar el conocimiento, que se difunda la técnica para combatir a esta oruga. Así se logró promocionar", explica Heredia.

Con la ayuda de los alumnos de la UTA, se preparó un grupo para presentar una obra de teatro. El cuento fue la materia prima y se escogió a siete niños y niñas, quienes participaron en una presentación de títeres en Cotopaxi.

"Nos fue bien. Nos aplaudieron bastante", recuerda Abigail, quien representó a la planta de papa.

Con los más pequeños se utilizaron juegos, crucigramas y sopas de letras, para relacionarlos con el tema.

Anita Chaglla, directora de la escuela, cuenta que se hizo un concurso de dibujo y pintura. "Así consiguieron llegar a los pequeños".

Wellington Guamán, de siete años, cuenta que en la escuela escuchó hablar por primera vez sobre el gusano blanco. "Luego pregunté en la casa y mi papá me explicó más cosas".

Luis Guamán, padre de Wellington, reconoce que no había tratado el tema con sus hijos. "Uno cree que esas son cosas de adultos. No se presta atención a los niños. Yo tenía dos años aprendiendo sobre la plaga, cuando mi hijo llegó de la escuela y empezó a preguntar".

Para los agricultores es importante que los chicos se involucren en el trabajo. Jorge Guamán, veci-

Los niños comparten

Durante la tarde los niños y niñas de Quero recibieron charlas permanentes sobre el tema. Dos veces a la semana durante dos horas.

En el proyecto escolar trabajan grupos de estudiantes de Agronomía de la Universidad Técnica de Ambato (UTA).

¿Cuáles son los resultados? Los vecinos de Hualcanga-San Luis aseguraron que el gusano blanco de la papa se logró controlar. Antes, más de la mitad no se comercializaba por la plaga.

Al ver los resultados del proyecto educativo se decidió implementar uno en todo el país, sobre transferencia de tecnología. Aún se realiza el estudio en el Instituto Autónomo de Investigaciones Agropecuarias (Iniap).

El plan escolar también logró involucrar a los niños y niñas de la zona rural con la lectura. La agricultura es un tema de su interés y se les proporcionó material que les resultó de fácil manejo.

Los niños y niñas que presentaron una obra participan constantemente en las actividades escolares representando el cuento, con el fin de mantener el tema como parte de la discusión diaria.

En cada fase del proyecto se trabajó con niños y niñas de diferentes edades. Por ejemplo, el montaje de la obra de títeres se hizo con los estudiantes de cuarto año de básica en adelante.

Entre los incentivos los pequeños recibieron varios premios que les motivaron.

no de Hualcanga, afirma que su hijo Jamil le ayuda.

"Sabe cómo poner las trampas y diferencia a los insectos. Él se encarga de eso, mientras yo hago otras labores", indica Guamán.

Pero los pequeños van más allá. Alex Llerena acompaña a su tío Nelson Guerrero, cuando va a los poblados vecinos para capacitar a más campesinos.

"Yo reparto los folletos y les enseño a otros niños cuando van con los papás", dice Alex sonriente.

Nelson Rosero, técnico de la Municipalidad de Quero, afirma que el trabajo con los pequeños fue eficaz. "Los niños y niñas propagaron los conocimientos, han logrado que sea un tema de discusión permanente entre sus padres, los agricultores".

Ermel dice orgulloso que él le enseñó a su abuelo lo que aprendió del gusano. "Él no sabía nada. Yo le conté que ponen huevitos, luego se hacen grandes y ahí se comen las hojas de la papa".

Este proyecto piloto del Iniap logró un reconocimiento internacional. En Perú se entregó el premio Fausto Vera.

Anualmente el Centro Internacional de la Papa, CIP, del Perú, incentiva al mejor trabajo sobre manejo integrado de plagas. En el evento participan las instituciones de Bolivia, Perú y Colombia, también de Ecuador.

Este año, el programa se extenderá a otras escuelas primarias. Aunque David Guerrero, técnico del Programa de la Papa, indica que en los próximos días se anunciará en cuántas y en cuáles se efectuará el trabajo.

Las instituciones se preparan para capacitar a los agricultores y a los niños. Serán dos trimestres en los cuales los niños aprenderán sobre la plaga que afecta al principal producto de la zona.

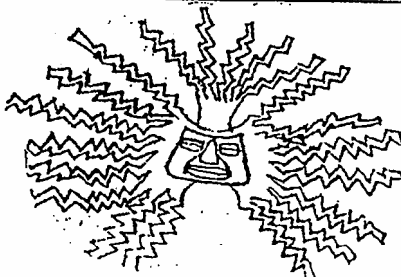

► **Supuestos opositores de diálogos con la Burlington**

incendiaron casas de poblado shuar

Bloque 24: ataque shuar-achuar



● Fotos: EF/HOY

Los habitantes de Chiarentsa tienen resguardo militar en un albergue improvisado en Taisha

► **Las 120 personas de Chiarentsa huyeron a la selva. Hoy sus líderes defienden diálogo con petrolera**

La comunidad shuar de Chiarentsa, cantón Taisha, nororiente de Morona Santiago, fue blanco de un ataque de indígenas shuar y achuar. La razón: aceptar iniciar la 'socialización' de los impactos de la actividad petrolera, según el acuerdo tri-

partito del 7 de abril de 2005 entre el Ministerio de Energía, Burlington, operadora del bloque 24, y las federaciones independientes del Pueblo Shuar (Fipse) e Interprovincial de Centros Shuar (Ficsh).

El pasado lunes 23, a mediodía, indígenas armados con carabinas y dinamita, dijo Enrique Saant, de la comunidad Wawaime, llegaron a Chiar Entsa, cuyos moradores (120 personas, incluyendo ancianos y niños) huyeron despavoridos por la violencia de sus visitantes, que procedieron a saquear viviendas y a llevarse animales domésticos, enseres, motosierras y un motor fuera de borda, según el síndico del

centro, Jaime Sharimiat.

Tras internarse en la selva, los afectados buscaron protección en el Batallón de Selva Morona, en Taisha. Una vivienda les sirvió de albergue, hasta donde llegaron luego habitantes de Wawaime y Machi Entsa, que como Chiar Entsa decidieron el 4 de enero ir al diálogo con la Burlington.

La incursión dejó 12 viviendas en cenizas y tres jóvenes retenidos que fueron llevados a Tuuti Entsa, según el profesor de Chiar Entsa, Roberto Sharimiat. Este responsabilizó del ataque al presidente de la Asociación Pim-

CONTINUA ►



El lunes 24 se produjo el ataque; una de las casas en cenizas

pints, Pedro Kayak, y a Cristóbal Kasent. Shirimiat dice que llegaron desde centros de las Asociaciones Tuutin Entsa, Kapatin Entsa y las comunidades Mashiant Entsa, Naze y de la Nacionalidad Achuar (NAE).

El alcalde de Taisha, Germán Ujuka, de posición anti-petrolera, dijo que llegaron a albergar a 200 personas, a los

que el Cabildo brinda alimento y alojamiento, además, de ubicar dinero para reconstruir las viviendas.

Bajo la condición de no continuar con los diálogos, dirigentes de comunidades opositoras se comprometieron a no atacar más a los centros que firmaron el acuerdo tripartito. "Lo hacemos porque tenemos temor y se nos dijo que, si

• ¿Paramilitares?

En Puyo, en la sede del MPD, el shuar Luis Kuash, basándose en una denuncia de la comunidad de Naant Entsa, dijo que hay una operación 'alerta azul' para permitir el ingreso de la Burlington al bloque 24.

Acusa a Galo Saant y a Patricio Utitiaj, shuar relacionador comunitario de la petrolera, de preparar acciones. Dice que Evaristo Sharimiat formó dos 'divisiones' de 'reservistas' a cambio de dinero. Agrega que este mes se hicieron vuelos para llevar municiones y explosivos, enviados por Utitiaj. (EF)

seguimos hablando de petróleo, nos cercarían en febrero", dijo el líder de Chiar Entsa. Por el ataque, la comunidad presentó denuncias ante la Gobernación y la Fiscalía.

Pese a esto, el síndico de Wawaime, Jorge Chuji, dijo: "conversar de petróleo no es delito y no pueden amenazarnos y atacarnos por pensar así. Pedimos protección". (EF)

Com. 29. 01. 2006.

El kichwa suena con la cumbia y el ska

Fusión

Jennifer Briones. Redactora

Lo pensaron varias veces. Después de cambios y broncas decidieron que Yanashungu era el mejor nombre para una banda nacionalista. En kichwa, yana significa negro y shungu corazón.

"Tocamos instrumentos andinos de viento. Tenemos sanjuanitos, saltashpas, pasillos... y muchos títulos de nuestras canciones son en kichwa", explica el bajista David Luzuriaga, mientras recuerda algunos títulos como ¡Arrarray!, Elé, Sigchi, Asi chik...

Sin embargo, Yanashungu no es un grupo folclórico. Desde su nacimiento, hace dos años, fusionan recursos de cumbia, rock, ska, re-

ggae y hard core. Eso sí, "no hacemos rock con mixes andinos, más bien música nacional mezclada con todo lo anterior", dice David.

Los chicos lograron un ritmo tan pegajoso que en un concierto en Alóag, el año pasado, ni punkeros ni metaleros evitaron bailar.

Esta mezcla intensa nació por las influencias de cada uno. José Guerrero estuvo en grupos folcló-

CONTINUA ▶



Eduardo Santillán/ELCOMERCIO

No es un grupo folclórico. Los chicos de Yanashungu pusieron rock, ska, cumbia, reggae y hard core a los pasillos y saltashpas.

ricos y ahora toca quena, pingullo, zampoña, flauta travesa...

Christian Carrasco, guitarrista y vocalista, estuvo en bandas de ska y hip hop. Y David le da duro al pasillo, a los ritmos tropicales y a todos los que vengan. Rodrigo Cruz fue el baterista hasta el 30 de diciembre del 2005 y aportó con

sus gustos neometaleros.

"Creíamos que no nos iba a afectar, aunque ahora, buscar un nuevo baterista es cosa seria", confiesa Christian. No es que sean exigentes, pero en lo que están metidos les pide un súper músico.

"Debe tener flexibilidad musical. Necesita conocer varios esti-

los", define David al futuro prospecto que puede escribir a cristocska@yahoo.com

En los próximos días van a grabar un segundo demo con Rodrigo, para que el nuevo 'compa' tenga bases sólidas.

¿Qué más le ofrecen? José promete "una limpia segura después de cada tocada. Uno sale transformado con la magia que proyecta la gente en el baile".

"Lo más rico es dar todo lo que uno puede y no frustrarse guardándolo", promete Christian.

Y sobre todo, añade David, sentirá lo mismo que él cuando llegó hace ocho meses: "me encantó el estilo y cuajamos de una".

José es frentero y sabe que la debilidad de Yanashungu es la constancia. Cada uno estudia en la 'Cato' y pertenece a bandas alternas, pero amarran bien el 'shungu' a los repasos domingueros.

Claro que han tenido algunas recompensas, dicen, como la energía contagiosa del público y la chicha que les brindan luego de las funciones. Ellos coinciden: eso es suficiente para grabar un disco con las 11 canciones listas. Y si hay más chicha vendrán otros con las 50 y pico que tienen en la cabeza.

Hoy. 29.01.2006.

► Quishpe objeta política vial

El presidente de la Comisión de Asuntos Indígenas, Salvador Quishpe, denunció que no existe voluntad política en el Gobierno para solucionar los problemas viales y que en el caso de la Troncal Amazónica se han desviado fondos. (LB)

► Pachakutik advierte al presidente

El diputado Miguel López, jefe del bloque legislativo de Pachakutik, amenazó con iniciar un juicio en contra del presidente Alfredo Palacio si su Gobierno decide firmar el Tratado de Libre Comercio (TLC) con los Estados Unidos. (LB)

Hoy. 30.01.2006.

► En 2005, titular de Ficsh acusó a ONG de crear líos

Ataque a comunidad shuar revive polémica

El presidente de la Federación Interprovincial de Centros Shuar (Ficsh) de Morona Santiago, Enrique Cunambi, en mayo de

2005, acusó a la Fundación Pachamama de "crear malestar entre indígenas shuar" de Mashiant Entsa, Naze, Tuuti Entza y otras comunidades de Trans Kutukú, y de aupar actitudes "contra su autoridades".

Por eso, pidió que toda actividad de Pachamama y otras ONG en su territorio debe ser analizada por los dirigentes. El tema cobró actualidad tras el ataque del lunes pasado a una comunidad de Chiar Entsa, cantón Taisha, por supuestos opositores al diálogo con la Burlington, operadora del bloque 24. Un afectado vinculó a uno de los agresores con Pachamama. (EF)

Com. 30.01.2006.

Alimentos para zonas afectadas

Emergencia
2692 afectados en Tungurahua y Chimborazo recibirán alimentos. La ceniza y la sequía afectaron la agricultura.

Redacción Ambato

Tras un año de espera, las donaciones de alimentos volvieron para las zonas afectadas por la ceniza del volcán Tungurahua. Y aunque el beneficio será para 2 692 personas, de Tungurahua (1 615) y Chimborazo (1 077), el apoyo no basta.

La semana anterior, el volcán activo volvió a arrojar ceniza. Sus 'bramidos' se escucharon a diario. Pero, al menos esta vez, no afectó la producción de choclo en la pa-

rroquia Cotaló, cantón Pelileo.

Ése es el único consuelo para las 113 familias de San Juan de Pillate. La población está ubicada al suroriente de Ambato, justo frente al volcán. Cada mañana los vecinos miran hacia el cráter para ver si arroja vapor o ceniza.

"Si hay muchos estruendos, al otro día seguro caerá ceniza", dice Mérida Trujillo, habitante de la zona. Ella, igual que sus vecinos, se dedica a sembrar choclo.

La reciente caída de ceniza volvió a inquietar a la gente. "Pero por lo menos ya pasó la época de floración del grano", afirma Iván Ojeda, otro de los vecinos.

Rosa Llucsa recuerda que el año anterior nadie sembró, y esta mujer de 43 años se quedó sin trabajo. "Mis tres hijos y yo vivimos de la siembra en los terrenos de los

vecinos. Gano USD tres por día".

Su casa es un cuarto dividido para la cocina y el dormitorio.

Por eso cualquier ayuda es bienvenida en la comuna Pillate. El "Dios le pague" que Nidia Ojeda pronunció el viernes pasado, era más que una oración.

Ese día la Defensa Civil, el Ministerio de Agricultura y el Programa Mundial de Alimentos entregaron raciones alimenticias en la zona. 300 habitantes de Pillate, Chacauco y Cusúa se beneficiaron con los productos.

En un saco de yute les entregaron cinco kilos de arroz, cuatro de azúcar, uno de lentejas, tres atunes y un litro de aceite. Las donaciones llegaron tras un año de olvido.

En total, se distribuirán 1 615 raciones alimenticias en las comunidades de Tungurahua.

Com. 31.01.2006.

Las Juntas del Campesinado quieren saltar a la política

Justicia
El proceso de incursión en la política es visto con recelo por las bases de la Confederación. Las Juntas son acusadas de procesos extrajudiciales.

Redacción Ambato

Las Juntas del Campesinado del Ecuador actualizaron sus estatutos y se preparan para participar activamente en la política.

Este proceso fue dirigido por la Confederación de Juntas de Defensa del Campesinado, cuya sede principal se halla en Quero. La Confederación tiene ramifica-

ciones en Cotopaxi, Chimborazo, Bolívar, Los Ríos, Tungurahua y algunas zonas de la Amazonia.

Los dirigentes de las juntas aseguran que sus socios superan el millón de individuos. De ser así, la Confederación se habría convertido en la segunda organización popular y social más grande del país, después de la Confederación de Nacionalidades Indígenas.

CONTINUA ►

nas del Ecuador, Conaie. Sin embargo, no existe un censo oficial que arroje una cifra objetiva.

Hoy, tras una serie de talleres que empezaron en noviembre del 2005, la actualización de sus estatutos es un hecho. Con esto tratan de apuntalar su imagen y conseguir en los próximos cuatro años dos objetivos básicos.

El primero, la formación de los Centros de Mediación y Arbitrajes. Y, el segundo, ingresar en un proceso de captación de poder local: alcaldías, tenencias políticas, diputaciones y prefecturas.

Las Juntas del Campesinado fueron oficialmente creadas el 24 de noviembre de 1963, por De-

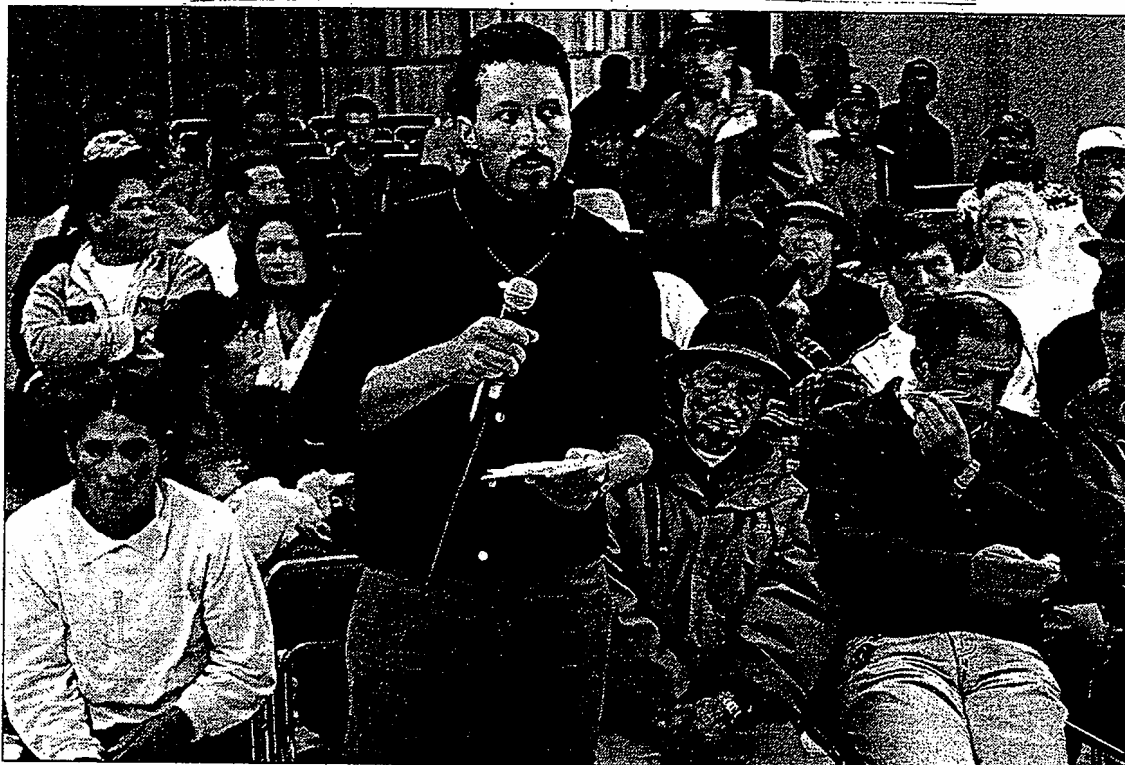

Carlos Campaña/EL COMERCIO

Encuentros para hacer la Ley. Raúl Vayas, presidente de la Confederación, durante una reunión.

creto Ejecutivo. Su misión principal fue combatir el cuatrero (robo de ganado), pero la aplicación de 'plagios' las puso al margen de la Ley.

Han sido acusadas de ser las responsables de la aplicación extrajudicial de la Ley. Ajusticiamientos y castigos a presuntos delincuentes sin juicios legales han sido cometidos por estas Juntas.

La Comisión Ecuatólica de Derechos Humanos, Cedhu, sostiene que cinco muertes extrajudiciales, en los últimos cinco años, son atribuibles a estas Juntas.

Este proceso de actualización e incursión en la política, es visto con recelo por amplios sectores de las bases de la Confederación. Esto ha obligado a continuas precisiones por parte de los responsables de esta reforma.

María Caiza es una de las profesionales del Derecho que asesora a la Confederación. Según ella, en las sesiones se actualizaron los estatutos, se plantearon debates y se legalizarán las reformas en el Ministerio de Gobierno.

"Estos cambios significan no aplicar una justicia por mano propia. Pero siempre y cuando los tribunales impartan una verdadera justicia y dejen de ser tribunales de inquisición. No queremos que se nos enjuicie y persiga".

Caiza aseguró que las Juntas trabajarán en adelante con tres principios: solidaridad, respeto a la integridad física y respeto a los bienes muebles e inmuebles.

Las reuniones de la Confederación se realizaron en el cantón Quero y Riobamba. En Quero la sede fue el salón de la Municipali-

dad de la ciudad.

En los últimos domingos, días de feria en ese cantón, decenas de líderes campesinos arribaron desde diversas provincias. Raúl Vayas, presidente de la Confederación (una organización vigente desde el 10 de febrero de 1984), presidió la mesa directiva.

Durante las últimas reuniones no pudo evitarse cierto malestar por el anuncio inminente de la incursión en la lid política. Mariana Escobar, por ejemplo, pidió que las Juntas guarden distancia con la 'politiquería' y que no se dejen manipular por los partidos.

Incluso se analizó el desenvolvimiento político de Pachakutik, la malograda alianza con el PSP, y la consecución de puestos políticos administrativos, dejando de lado a los campesinos.

FEBRERO



Univ. 01.02.2006.

PRE critica a Correa y la Conaie analiza seguir a Pachakutik

El líder del Partido Roldosista Ecuatoriano (PRE), Abdalá Bucaram, cuestionó la candidatura presidencial de Rafael Correa, de quien dijo lo ha llamado para solicitarle una reunión y buscar apoyo.

Aseguró que su partido irá con candidato propio a las elecciones presidenciales del 15 de octubre, para ello planifica su asamblea en la que definirá el nombre del candidato, por lo que descartó que al PRE le interese aliarse con Correa para los comicios de octubre. "Aunque sí nos interesa para que presida una lista de concejales o de diputados", señaló.

Tampoco, dijo, "nos interesa para candidato el ministro de Gobierno Alfredo Castillo, quien es un hombre honorable".

Mientras tanto, la Confederación de Nacionalidades Indígenas del Ecuador (Conaie) discutió ayer una moratoria electoral de dos años para su brazo político, Pacha-

kutik.

La intención contempla que ese movimiento no participe en los comicios presidenciales y parlamentarios del 15 de octubre. Ese fue uno de los puntos que se trataron durante el primer congreso ordinario de esa organización en el 2006 y se ratificará en el congreso de Pachakutik el 10 de marzo próximo en esta ciudad.

Así lo reveló el vicepresidente de la Conaie, Santiago de la Cruz, quien indicó que la moratoria tiene el objetivo de evaluar el comportamiento de las autoridades indígenas, los diputados y el proyecto político para fortalecer la organización y participar en las elecciones seccionales del 2008.

Pese a ello, el coordinador nacional de Pachakutik, Gilberto Talahua, expresó que la propuesta no es viable debido a que varios militantes podrían dejar la organización y actuar con otros partidos.

Univ. 03.02.2006.

Indígenas piden a petroleras que se respeten derechos

BRUSELAS | EFE

Los representantes de las comunidades indígenas del Amazonas acusaron ayer a las petroleras que operan en la zona de violar los derechos

humanos y medio ambiente.

"Estamos aquí para solicitar apoyo internacional, porque se están violando nuestros derechos", manifestó Silvio David Malaver, diri-

Com. 01.02.2006.

Amazonia

Apoyo de la Conaie a 2 nacionalidades

La Conaie está preocupada por el conflicto que mantienen las nacionalidades Achuar y Shuar con la petrolera Burlington (bloque 23). Luis Macas, presidente de esta organización, apoyó esta decisión y la autodeterminación de los pueblos indios de no permitir la explotación petrolera en sus territorios de Pastaza y de Morona Santiago. La Constitución Política, dice Macas, garantiza estos derechos.

Hoy. 03.02.2006.

► La Fenocin se moverá en marzo

La Fenocin resolvió movilizar-se los últimos días de marzo y llegar a Quito, en abril. Exigen que se deje en suspense la firma del TLC, se pronuncie en el caso de la Oxy, entre otros. La Conaie también anunció movilizaciones. (PC)

gente de la comunidad indígena Kichwa de Sarayaku, en una conferencia en la sede del Parlamento Europeo en Bruselas.

Según el representante de esa comunidad que tiene 2.000 habitantes, la petrolera argentina Compañía General de Combustibles (CGC) firma contratos con el Ejército para proteger sus instalaciones, que derivan en el secuestro y amenazas de muerte a quienes realicen movimientos en contra de ellas.

La abogada peruana Lily de la Torre, especializada en la defensa de los pueblos indígenas, aseguró que Perú y las

CONTINUACION

petroleras suscriben acuerdos que vulneran los convenios internacionales de derechos humanos y protección ambiental.

Como ejemplo citó el caso de la estadounidense Chevron-Texaco en Ecuador, donde se ha producido la mayor contaminación de petróleo del mundo, por el vertido de unos 18.000 millones de galones de crudo y aguas tóxicas.

Según de la Torre, la Unión Europea debe sancionar estas violaciones, dado que el código ético sobre responsabilidad corporativa que se aplica a las empresas europeas no es suficiente.

El grupo de los Verdes europeos indicó en un comunicado que la española Repsol YPF y la petrolera italiana AGIP han firmado contratos con el ejército ecuatoriano que, según las Organizaciones No Gubernamentales (ONG) de la zona, violan la ley y amenazan los derechos civiles de las comunidades.

Com. 04.02.2006.

Pachakutik se abre de la 'troncha' del TC

Congreso
El movimiento del arco iris desistió de nominar a Julio C. Trujillo y de la negociación con el PSC e ID.

Redacción Política

Pachakutik no desea que su imagen se vea comprometida en el nuevo reparto de las nueve vocalías del Tribunal Constitucional (TC).

Ayer, su Comité Ejecutivo Nacional se reunió en Quito para analizar el tema. Luego del análisis, la cúpula del movimiento del arco iris "rechazó el pretendido reparto político del TC"

Incluso, la dirigencia lo cata-

logó como un acto "corrupto, práctica mal sana a la que están acostumbrados los partidos políticos tradicionales".

Gilberto Talahua, coordinador nacional de Pachakutik, declaró que el movimiento no participará en ningún reparto de "tronchas y menos en el TC".

Por ello, la dirigencia de la lista 18 resolvió que su bloque de diputados plantee en el Pleno del Parlamento que el TC sea integrado con concurso de merecimientos, al igual que ocurrió con la Corte Suprema.

El pronunciamiento de Pachakutik llegó luego de que esta semana su bloque legislativo estaba enfrascado en las negociaciones para conformar el organismo junto al PSC e ID. Los tres partidos suman los 51 votos necesarios para la elección.

Incluso, el diputado Miguel López, jefe de la bancada parlamentaria, anunció que como la Constitución permite que los partidos tengan representación, ellos nominarían al jurista Julio César Trujillo.

Com. 05.02.2006.

AMORES POLÍGLOTAS EN IMBABURA...

Washington Benalcázar,
Redactor, Ibarra

Aunque nació en Argentina, Ramón Mena se siente más ecuatoriano, que la línea equinoccial. Ha pasado 16 de sus 41 años entre las chacras de maíz y fréjol, que florecen en la comunidad indígena de la Esperanza de San Roque, al pie del 'taita' Imbabura.

Hasta aquí le trajo el amor. Hace 18 años se casó con María Elena Montalvo, de quien le cautivó su

Decenas de parejas interculturales recorren las calles de los poblados de dicha provincia. Las historias de tres de ellas retratan esta tendencia.

piel cobriza. Se conocieron en una sala de baile, en la localidad de La Campana, provincia de Buenos Aires. "Una cumbia y flo-

reció el amor". Así resume Mena el idilio, con una sonrisa que achi-ca sus ojos verdes.

Hoy, 'el gringo', como le conocen sus vecinos, es considerado un im-

CONTINUA ►

portante miembro de la comunidad kichwa. Es más, es el presidente del Cabildo. Por ello es común verlo al frente de las asambleas, organizando las mingas, los programas, los proyectos de desarrollo... A no ser por su tez blanca, sus ojos claros y cabello castaño todos jurarían que es un indígena más. Incluso, habla kichwa.

"Los indios tienen una riqueza que ni ellos mismos conocen". Esa es la filosofía de vida de Ramón Mena, que le ha integrado aún más a la comunidad.

Tiene dos hijos con María Elena: Johnatan Smith, de 15 años, y Jenny Celeste, de 13, que han heredado por igual rasgos de su madre y su padre.

Los Mena Montalvo son una de las numerosas familias formadas por extranjeros e indígenas, que habitan en toda Imbabura. Pero la tendencia se siente con mayor fuerza en Otavalo e Ibarra.

Las diferencias culturales son un punto de atracción y a la vez el escollo que deben superar las decenas de parejas que están en esta situación. De esto saben bien el

francés Christophe Vercoutere, de 55 años, y la ibarreña Dolores Quinche, de 60. Ellos llevan 32 años casados.

Se conocieron en Pimampiro y vivieron en Francia. Tienen cuatro hijos (María Belén, Paulina, Chardi y Tania). Hoy, son considerados una respetable familia que vende productos agrícolas orgánicos, en Ibarra.

El negocio les permite un contacto permanente con los vecinos. "Aunque antes se sorprendían, la mentalidad de la gente va cambiando. Pero todavía hay prejuicios", comenta doña Dolores, vestida elegantemente con la ropa típica de los indígenas Otavalo.

Pero, abriendo los ojos y sacudiendo las manos, advierte rápido que pertenece al pueblo Imbaya. Es decir, los indígenas de Ibarra, originarios de Quinchuquí.

Entre tanto, Christophe, con un fluido castellano, aderezado con

un fuerte acento, se describe como un francés de Imbabura.

Ellos están seguros de que los hijos se enriquecen de la diversidad cultural de los padres. En el caso de los Vercoutere-Quinche, por ejemplo, la doble nacionalidad y los idiomas kichwa, español y francés son algunas ventajas que heredaron los chicos.

Pero, en la vestimenta primó la cultura indígena. Sus hijas lucen orgullosas los trajes otavaleños, mientras su hijo se peina en trenza, el pelo largo.

Otra familia que se ha integrado a la comunidad es la de la holandesa Mieke de Vet, que lleva 22 años de casada con Luis Lema. La historia de esta pareja inició en la moderna Ámsterdam y continúa en la tranquila comunidad de Peguche. Mieke es una activa mujer, que distribuye su tiempo entre la familia, la Hostería Aya Huma y las obras sociales. Tiene dos hijos:



32 años de relación.
El francés Christophe Vercoutere y Dolores Quinche viven en Ibarra.

Armando Prado/EL COMERCIO



Líder de su comunidad.
El argentino Ramón Mená dirige a sus vecinos en La Esperanza.

Washington Benalcázar / EL COMERCIO



Con sello holandés.
Mieke de Vet se casó hace 22 años con Luis Lema. Tienen dos hijos.

Paúl Rivas / EL COMERCIO

CONTINUACION

PachaCutic, de 18 años, y Tuamari, de 16, que han crecido entre lo holandés y lo ecuatoriano.

La tranquilidad de la hostería contrasta con la rapidez y la energía que imprime esta mujer. Su vida está estrechamente relacionada a la comunidad y las obras de desarrollo social.

Hoy, esta europea de cabello rojo, está perfeccionando su kichwa en la Universidad de Otavalo. "Para servir al Ecuador".

Los enlaces

La importancia comunitaria del matrimonio para la cultura indígena reside en que la unión constituye una alianza permanente, no sólo entre la pareja, sino entre las dos familias. Es un acto solemne que necesita del permiso de los padres, y la participación de padrinos y vecinos.

Peguche se volverá una vitrina intercultural del 26 al 28 de febrero. Cientos de comerciantes y músicos indígenas retornarán del exterior con sus esposas, novias y amigos.

Las diferencias son el punto de atracción

Según Imbaya Cachiguango, S estudioso de la cultura kichwa de Otavalo, los matrimonios interculturales constituyen relaciones difíciles. Pero, no imposibles.

Esta tendencia comenzó en la década del 60, cuando los primeros indígenas salieron del país para comercializar sus artesanías. El dice que se han consolidado relaciones, especialmente, entre kichwas de Otavalo y europeos.

Dentro de esta dinámica cree que las diferencias son el punto de atracción. "Es un reto conocer otra cultura, otro idioma".

Un factor particular es que es más común ver matrimonios entre indígenas y extranjeros, que entre indígenas y mestizos. Una de las razones es que aún existen muchos prejuicios al respecto.

Sin embargo, para el sociólogo Juan Flores Ruales, la tendencia de matrimonios interculturales se permite más a los hombres que a las mujeres indígenas.

Señala que las mujeres kichwas de Otavalo son más celosas de su identidad. De ahí que ellas mantengan los trajes típicos, la comida, la lengua... "Son las que cuidan el fuego del hogar". Mientras que el hombre no tiene problemas con vincularse con extranjeras. Es decir, la mujer indígena es la defensora de la integridad familiar étnica, para Flores.

Com. 05.02.2006.

MAGIA VERDE PARA ESPANTAR LA RUTINA

Lilliana Muglizia.
Redactora, Santo Domingo.

Siente alguna dolencia o prefiere un baño de suerte para renovar energías o simplemente le da curiosidad y se le antoja descubrir los sitios sagrados de los tsáchilas no lo piense dos veces. Rompa la rutina y déjese llevar por la magia de los rituales shamánicos de los colorados.

Los tsáchilas ofrecen varias opciones para el turista que busca sanación. En la ruta Sto. Domingo - Quevedo.

CONTINUA ▶

CONTINUACION

Los 'vegetalistas' como se hacen llamar, viven en siete comunidades rurales de Santo Domingo de los Colorados. Una de las más visitadas es la comuna Chigüilpe.

Vistosos letreros a los costados de la carretera, en el kilómetro siete de la vía a Quevedo señalan el camino a la 'sanación'.

A medida que se avanza, se divisan las casas rústicas de los colorados, hechas con materiales de la zona: techo de paja toquilla y estructura de madera. Ya el paisaje invita a ponerse en ambiente.

En cada letrero se destaca la potencialidad de cada Poné (shaman). "Curo toda enfermedad por más difícil que sea", dice el primero de una larga lista.

En otro anuncio se lee: "libérese de las malas energías con el herbolario Calazacón".

Y así se describen infinidad de atributos para despertar la curiosidad de los viajeros. Y la estrategia no falla, de todas partes llegan carros abordados por creyentes o curiosos, dispuestos a dejarse sanar por los Ponés.

En un desvío de la vía asfaltada, Marco Aguavil aparece junto a su esposa. El achiote en su cabello es lo único que lo diferencia de los demás. Él ya no viste el traje típico antiguo, porque le llegó la influencia del mestizaje.

Confiesa que para las curaciones se viste igual. No hay poses. Su casa es modesta y eso llama la

atención de los turistas. "Vienen a ver como vivimos y les contamos".

Pero si lo que los turistas buscan es conocer más acerca de las antiguas tradiciones tsáchilas, y no las bondades de las curaciones promocionadas, el Museo Etnográfico les despeja estas inquietudes unos kilómetros más adelante.

Henry Calazacón, junto con su familia, recrea las costumbres de la etnia colorada en Wa-Pilú.

Al ingreso al lugar -que se deja descubrir en medio de la exuberancia-, la bienvenida está escrita en idioma Tsafiqui (tsáchila).

Un colorado o una colorada recibe a los viajeros con la vestimenta típica: atuendos vistosos, cintas de colores en los cabellos de las



Asunto de fe. Los tsáchilas de la comuna El Congoma realizan una terapia junto a la cascada Quelelapel.

Insisten que el éxito depende mucho de la convicción.

CONTINUA ►

mujeres y las rayas negras pintadas en el rostro.

En el lugar, rodeado de árboles nativos, se instaló un telar que se asemeja al que antes utilizaban las mujeres de esa etnia.

Para la extracción del jugo de caña se colocó el trapiche y para el juego de los niños y los adultos está dispuesto un tronco para la lanzay a un costado los músicos deleitan con la cadencia a la cual invita la música que sale de la marimba.

Al mediodía, las mujeres tsáchilas sirven la comida típica que se prepara en fogón con leña: bala de verde (plátano), pescado, pollo o guanta y la chicha para refrescarse, por supuesto.

Pero ahí no termina todo, el día y los costados de la carretera prometen todavía más.

Ingresando por el otro costado de la vía a Quevedo por el sector de Puerto Limón, a 13 kilómetros está la casa de Guillermo Aguavil. Él es experto en los rituales de las curaciones. "No miento siempre digo la verdad y por eso la gente me sigue buscando".

Los pacientes llegan de todas partes. El último fin de semana, por ejemplo, llegó un paciente del

Empalme con un fuerte dolor de cabeza y con mareos. Pero no sólo se ve a gente adolorida en la antecámara de las oscuras habitaciones donde tienen lugar las curaciones. También van los completamente sanos, en busca de energía extra y otro tipo de distracción.

En pocos minutos, el olor a aguardiente, hierbas silvestres y esencias naturales inundan la casa del Poné.

Velas, piedras sagradas, brebajes están listos para el ritual. El silencio se interrumpe por unos cánticos e invocaciones del curandero. En su idioma, llama a los espíritus y toma el brebaje que preparó con la maceración y la cocción de los vegetales.

Al rato los esparce en el cuerpo del paciente. El colorado, durante la ceremonia frota al paciente con las piedras sagradas que están en un altar. "Tiene un problema serio de infección estomacal debe cuidarse con la alimentación", le recomienda al tiempo que silba.

Para culminar, el paciente toma el brebaje y Aguavil le pasa unas piedras, humo de cigarrillo, un huevo y hojas de las plantas. Y al final sólo le dice que regrese.

La energía está oculta en la selva

Descubrir los sitios de donde salen las plantas que los tsáchilas utilizan en los rituales es un reto. Y para hacerlo, hay que caminar por horas.

Uno es El Congoma, desde el cual se llega a la cascada El Tigre. Ahí, junto al riachuelo rodeado de imponentes árboles, se realizan rituales shamanicos anualmente.

En la comuna El Poste, el río también es protagonista. Sus piedras son consideradas sagradas. De ahí han nacido diversas leyendas.

La reserva Unishu, donde hay una piedra grande a la cual los tsáchilas le atribuyen poderes sobrenaturales. De estos sitios, los tsáchilas extraen las plantas medicinales como Elenashili; Huaco Fiban, Artocarpus...

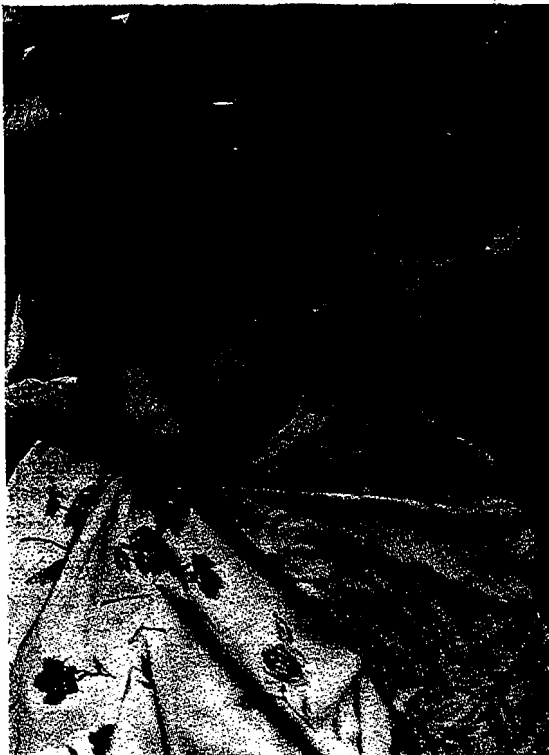

Para el viajero

Las consultas de sanación cuestan entre uno y 10 dólares. El costo por cada curación, luego del diagnóstico, oscila entre 10 a 200 dólares, dependiendo de la fama del tsáchila puede costar hasta 500 dólares.

Para pasar la noche, Wa-Pilú tiene 10 cabañas construidas con materiales de la zona. El hospedaje tiene un costo de 10 dólares. Si llegan en grupos el costo puede bajar. Al ingreso de la comuna Chigüilpe hay camiones que llevan hasta el Museo Etnográfico por 50 centavos.

La oferta de paseos es variada, porque hay algunas agencias de turismo que promocionan recorridos combinados con paquetes de 'curaciones' y limpiezas que hacen los tsáchilas.

La ropa del viajero debe ser ligera. También es necesario llevar repelente, agua y zapatos cómodos. Si viene desde Quito hay taxis que lo llevan desde la terminal terrestre hasta la zona tsáchila por cinco dólares.

Univ. 05.02. 2006.

La Conaie busca alianzas políticas para evitar TLC

QUITO |

La Confederación de Nacionalidades Indígenas del Ecuador (Conaie) busca superar el cálculo electoral de su brazo político, el movimiento Pachakutik, y capitalizar -desde las movilizaciones- el rechazo a la posible suscripción del Tratado de Libre Comercio (TLC) con Estados Unidos.

Esa fue una de las resoluciones de su primer congreso ordinario en el 2006. El evento se realizó en el campamento Nueva Vida en el Valle de los Chillos, a 45 minutos al sur oriente de Quito, y asistieron, entre otros, el titular de esa organización, Luis Macas; el presidente de la Ecuarrunari, Humberto Cholango, y el coordinador nacional de Pachakutik, Gilberto Talahua.

Fue notoria la ausencia de dirigentes históricos de ese movimiento como Blanca Chancoso y la ex canciller Nina Pacari. Tampoco estuvo el alcalde de Cotacachi y precan-

ACCIONES

FIRMAS ANTI TLC

El presidente de la Conaie, Luis Macas, recordó que hace un año iniciaron un proceso de recolección de firmas para oponerse al TLC. Sin embargo, indicó que aún no se decide si se presentarán ante el Tribunal Supremo Electoral (TSE) para convocar a una consulta sobre el tema.

CONSULTA SIMBÓLICA

La organización disidente de Pachakutik, el Foro Urbano, realizó desde el pasado jueves hasta hoy una consulta simbólica sobre la firma del TLC dentro de la feria Ecuador Alternativo: un país frente al espejo, que se efectuó durante esta semana en el Centro de Exposiciones Quito.

didato presidencial, Auki Tituaña, cuñado de esta última.

Macas recordó que en noviembre del 2005 la Conaie presentó al presidente de la República, Alfredo Palacio, su agenda para detener el TLC; insistir en la declaratoria de

caducidad del contrato con la petrolera Occidental e impulsar la instalación de una Asamblea Constituyente.

Indicó que desde esa fecha no ha recibido ninguna respuesta oficial, por lo que anunció la búsqueda de alianzas con otros sectores opuestos a la firma del tratado como estudiantes secundarios, centrales sindicales, la UNE y organizaciones como Ecuador Decide, del ex sacerdote salesiano Eduardo Delgado.

"Lastimosamente el único lenguaje son las acciones y buscaremos las estrategias para ejecutarlas", dijo Macas, sin adelantar fechas.

Pese a ello, advirtió que las movilizaciones se iniciarán antes del 22 de febrero próximo, fecha en la que está prevista, según el equipo negociador del TLC, la última ronda de negociaciones con Estados Unidos en Washington.

Macas no especificó si esas acciones se realizarán en las



Benjamín Chambers para EL UNIVERSO

QUITO.- Los dirigentes indígenas Luis Macas (de pie), Manuel Castro, Miguel Guatemal, Evelio Gende, Santiago de la Cruz y Gilberto Cholango (d), en la reunión de la Conaie.

provincias o mediante una marcha hacia Quito. Recordó que la Conaie aglutina catorce nacionalidades e igual número de pueblos asentados en las tres regiones.

Pero el dirigente reconoció que a la lucha contra el TLC se

suma un dilema interno respecto de su participación en las elecciones del próximo 15 de octubre:

"No creo conveniente tratar el tema electoral debido a que no trae ningún rédito a nuestro movimiento", puntualizó

Macas al tiempo que anunció que la Conaie llevará una propuesta política al congreso de Pachakutik previsto para el 10 de marzo. No se descarta, dijo, plantear una moratoria electoral de dos años para rearticular el movimiento.

Com. 06.02.2006.

Los huaorani protestan por sus tierras

Orellana
34 comunidades huaorani de tres provincias se reunieron. Ellos denuncian daños en el Parque Yasuní.

Redacción Orellana

Los impactos de la actividad hidrocarburífera, el trabajo de las petroleras en el Par-

que Yasuní y los derechos colectivos fueron analizados por los dirigentes de 34 comunidades huaorani de Orellana, Napo y Pastaza.

Durante la reunión, los dirigentes Huaos explicaron que la explotación petrolera en su territorio trajo miseria y enfermedades para su pueblo. Los niños sufren parasitosis, enfermedades gastrointestinales e infecciones en la

piel. Sin embargo en algunas comunidades no hay dispensarios.

Además, la caza, la pesca y la agricultura escasean, todo por la contaminación ambiental y la destrucción del bosque.

A este problema se suma que las petroleras quieren incursionar en el territorio con ayuda de los mili-

CONTINUA ►



Modesto Moreta / EL COMERCIO

En una cita reciente, este pueblo denunció que la pesca, caza y agricultura fueron afectadas por la explotación petrolera.

tares. Por este conflicto, 200 familias no pueden ingresar a sus asentamientos ancestrales en las comunas huaorani de Decaro, Timpoca... "En la vía de ingreso a estos poblados se construyó un control y se impide que la gente camine libremente. Eso trajo inconvenientes y casi enfrentamientos en la comunidad", dijo Alicia Cahuya, di-

rigente de la Mujer Huaorani.

Por esta razón, en la asamblea se adoptaron resoluciones definitivas que deberán ser respetadas por las autoridades y las petroleras Maxus y Repsol YPF.

Con estas compañías se firmó convenios para el mejoramiento de la salud, educación y el cuidado del ambiente. Además, la crea-

ción de microempresas productivas. "Sin embargo no cumplen", explicó Alicia Cahuya.

Mencionó también que semanas atrás, hubo enfrentamientos entre miembros de la petrolera. "Ellos nos amenazaron con machete y cuando el pueblo salió en defensa, los militares detuvieron a un miembro de la comunidad".

Por ello, la Organización de Nacionalidades Huaorani del Ecuador (Onahe) protege su territorio.

Ellos demandan al Estado el respeto a los derechos consagrados en la Constitución y en el Convenio 169 de la OIT.

Entre tanto, José Proaño, de la Fundación Acción Ecológica, dijo que las empresas petroleras Perenco, EnCana, AGIP, Repsol, Petrobras, Petroecuador y Pretrosur, trabajan dentro del territorio huaorani. "Ellos no pueden trabajar dentro del Parque Nacional Yasuní porque es un área protegida". Pese a los desacuerdos, en días pasados se reunieron con Petrobras. Aún se desconocen los acuerdos de las negociaciones.

Univ. 06.02.2006

Comunidad Shuar enfrentada por convenio con petrolera

SUCÚA, MORONA SANTIAGO |

Dos heridos produjeron ayer los enfrentamientos en la sede de la comunidad Shuar, asentada en este cantón de Morona Santiago.

La polémica surgió el 28 de enero pasado cuando 31 asociaciones del pueblo indígena se reunieron en una asamblea para condenar la actuación del presidente Shuar, Enrique Cunami, por haber firmado un convenio con el Ministerio de Energía y Minas y la empresa petrolera Burlington, para permitir el ingreso de esta última al bloque 24 en el sector de Transcutucú, informó Washington Tigui, dirigente de la comunidad Shuar.

Representantes de 19 asocia-

ciones dejaron la asamblea y posteriormente se tomaron la sede de la Confederación desde entonces y pidieron la renuncia del Consejo de Gobierno Shuar. Ayer a las 04h00 seguidores de Cunami, que no quiere renunciar a su cargo -según Tigui-, intentaron desalojar a los más de 800 comuneros que se encuentran en la sede indígena.

Los shuar, que están en contra del ingreso de la compañía norteamericana al bloque 24, han designado ya un nuevo consejo de gobierno y esperan oficializar hoy su nombramiento en el Consejo de Pueblos y Nacionalidades Indígenas del Ecuador (Codenpe).

Mientras, el cabo Richard

COMUNIDADES

BLOQUE 24

En el sector de Transcutucú están asentadas las comunidades Shuar y Achuar.

RETENCIÓN

El 5 de noviembre pasado una avioneta de Transportes Aéreos del Oriente, contratada por la empresa Burlington, fue retenida por la comunidad Achuar de Chumbí.

Aldás de la policía de Sucúa, informó que 30 uniformados resguardan la sede indígena.

Para las 18h00 de ayer estaba prevista una reunión entre las partes en conflicto para intentar lograr un acuerdo y terminar con la protesta.

Com. 06.02.2006.

Indígenas

La Conaie tejerá su estrategia para el levantamiento

La Confederación de Nacionalidades Indígenas del Ecuador (Conaie) analizará los resultados de su contacto con otros sectores sociales para organizar un levantamiento contra la firma del Tratado de Libre Comercio con los Estados Unidos (TLC). Dependiendo del grado de coordinación con otros grupos opositores al acuerdo, la organización indígena fijará la fecha de la movilización que se desarrollará a escala nacional. La Conaie espera que las protestas contra el TLC obliguen al Gobierno a no firmar.

HOY 07.02.2006.

► Varios heridos fueron atendidos en el hospital de Sucia

Dos grupos indígenas se enfrentan con disparos

Dos grupos de la Federación Interprovincial de Centros Shuar (Ficsh), de Morona San-

tiago, se enfrentaron por la representación de la mayor organización indígena que hay en la Amazonía.

El problema se presentó el fin de semana, cuando un sector liderado por Miguel Tankamash se tomó las instalaciones de la Federación, desconociendo al Consejo de Gobierno que está encabezado por Enrique Cunambi.

La madrugada del domingo hubo incidentes entre las dos facciones, llegándose, incluso, a la utilización de armas de fuego y dinamita. Esto generó pánico entre los habitantes que pidieron la protección de las autoridades políticas y policiales. (EF)

Univ. 07.02.2006.

Los shuar quieren elegir una directiva transitoria

Entre hoy y mañana se resolverá el pedido de las 22 asociaciones de la comunidad Shuar para elegir a un Consejo de gobierno transitorio luego de haber destituido a la dirigencia anterior, por presuntas irregularidades.

La secretaria ejecutiva del Consejo de Desarrollo de las Nacionalidades y Pueblos del Ecuador (Codenpe), Lourdes Tibán, informó ayer que el argumento presentado por esas comunidades para destituir al ex presidente de los shuar, Enrique Cunami, es malversación de fondos y la firma de manera unilateral del convenio tripartito que permite el ingreso de la compañía petrolera Burlington al bloque 24 en Morona Santiago.

Por esta razón, miembros de las 22 asociaciones se tomaron desde el 28 de enero pasado la sede de la Federación Shuar, ubicada en el cantón Sucúa, de Morona Santiago.

UBICACIÓN

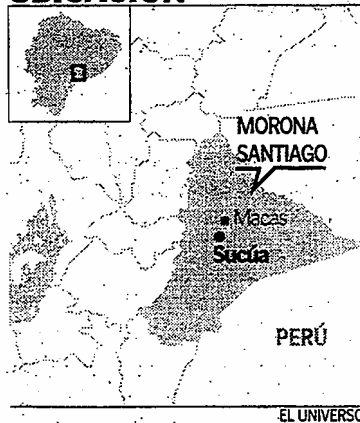

Según Tibán, ya se confirmó la renuncia de 6 de los 8 miembros del Consejo de gobierno y el abandono del cargo de Cunami. Además explicó que hasta ayer no se oficializaba la designación del nuevo Consejo Shuar, porque el Codenpe debía consultar antes a la Conaie sobre ese tema.

Los shuar proponen como presidente transitorio a Mi-

guel Tankamash, cuya carpeta fue enviada al Codenpe el viernes pasado. La nueva dirigencia funcionará solo de tres a seis meses, mientras las 31 asociaciones que conforman esa comuna se organizan para elegir a sus líderes definitivos, agregó Tibán.

Mientras tanto, Washington Tigui, ex dirigente de Salud de los shuar, manifestó ayer que no hubo acuerdo alguno en la reunión que tuvieron las partes enfrentadas el domingo en la noche, en Sucúa. Tigui también renunció a su cargo en la dirigencia y forma parte de los manifestantes que se tomaron la sede indígena.

Aseguró que los shuar se mantienen en asamblea permanente y en las próximas horas definirán las acciones que tomarán para iniciar los diálogos con el gobierno, para discutir sobre el ingreso de la petrolera al sector habitado por su comunidad y los achuar.

Com. 08. 02. 2006.

Las cantinas afectan al turismo en Orellana

Inseguridad

En el sector del muelle, adonde van los turistas, hay varios locales. Allí se producen escándalos.

Redacción Orellana

Una cumbia suena en el equipo de sonido. Por el alto volumen, la música llama la atención de las personas que caminan por la calle El Muelle, cerca al malecón de Francisco de Orellana, en Orellana.

Una joven de rasgos indígenas, vestida con minifaldaraja y blusa escotada, sonríe e invita a pasar a los clientes. La cortina de plástico café da algo de privacidad.

El local abrió hace seis meses y desde entonces se convirtió en el dolor de cabeza de los vecinos, especialmente de los propietarios de hoteles, de agencias de viaje y operadoras de turismo, que hay en la zona. El olor a licor está en el ambiente y un grupo de ebrios camina en dirección a la avenida Alejandro Labaka.

Julio Jarrín, representante de la agencia Ecu-Astonishinh Tours, dice que falta el control de las autoridades para impedir que estas cantinas abran. En ocasiones hay escándalos.

Pero no es el único sitio. En el tramo desde el puente sobre el

río Napo, en la avenida Labaka, hasta el callejón que desemboca en la calle Malecón funcionan cuatro cantinas camufladas.

A dos cuadras de allí, en el puerto fluvial, hay tres negocios similares. Las chozas construidas para atraer a los turistas se convirtieron en cantinas abiertas, pues funcionan a toda hora. Los hombres liban libremente acompañados por mujeres.

A pocos metros está la Capitanía del Puerto. Frente a esa dependencia se levantan dos negocios parecidos donde también se expende cerveza y licor. En las chozas hay mesas pequeñas con bancas. Los ventiladores refrescan el ambiente y detrás de un mostrador un joven conversa con dos clientes.

"Parece que las cantinas aumentan. Debe ser un buen negocio, pero debieran ubicarse en otros sectores y no en el muelle. Por aquí entran y salen los turistas dando una fea imagen para la ciudad", reclama Luis Duarte, uno de los moradores del sector.

Ante la serie de reclamos, la Intendencia de Policía comenzó operativos de control, el lunes pasado. Un local fue cerrado en la calle Malecón. Ángel Yanza, intendente (e), señaló que las otras cantinas sí tenían permiso de funcionamiento.



Modesto Moreta/EL COMERCIO

El operativo fue el lunes. La Policía realizó un recorrido por los locales que funcionan cerca al muelle de Francisco de Orellana.

Hoy. 09.02.2006.

► En el acto

se dará a conocer

el avance de
los Objetivos del
Desarrollo del Milenio

Cotacachi

informa

sobre su labor en el área de salud

El evento se llevará a cabo en el teatro principal de la Plaza de la Interculturalidad y, posteriormente, en el Templo del Sol, en donde se desarrollará un ritual andino y una plantación simbólica de árboles. (VPN)

El sábado, a las 09:30, el alcalde de Cotacachi, Auki Tiguaña, y la Organización de las Naciones Unidas (ONU) presentarán el informe de avances de los Objetivos de Desarrollo del Milenio en el área de la salud.

Com. 09.02.2006

Los kichwa realizaron el Cambio de Vara en Napo

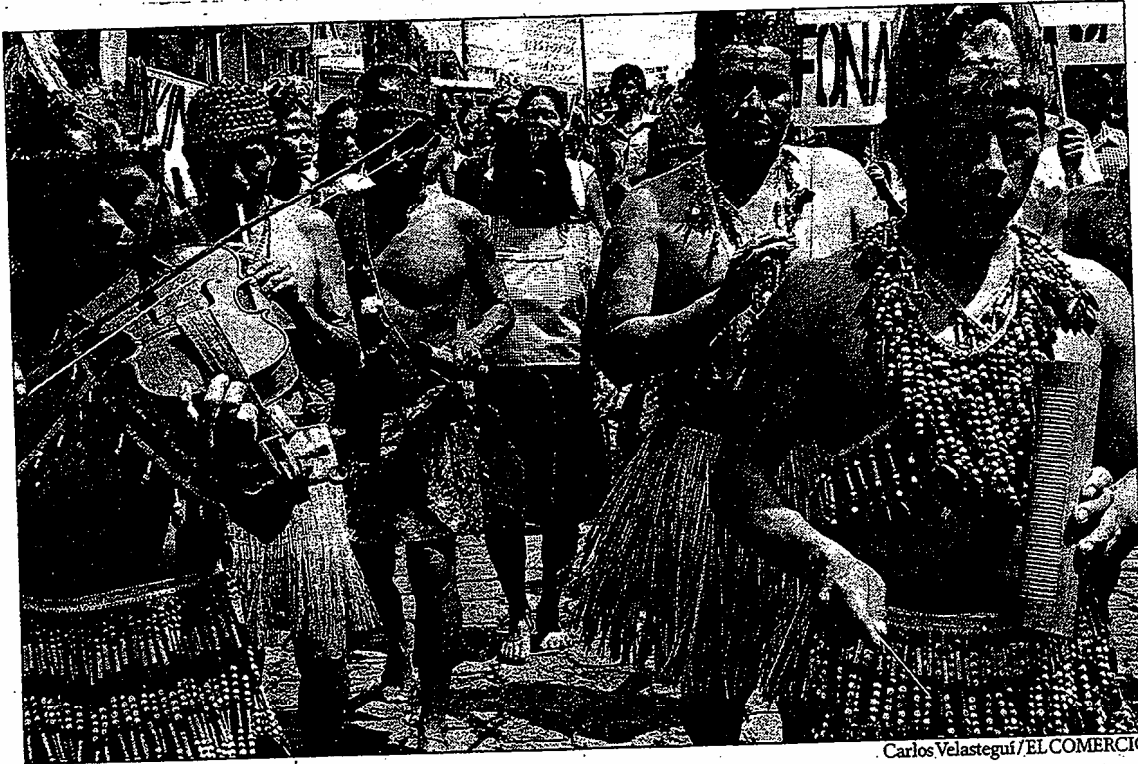

Carlos Velastegui / EL COMERCIO

La celebración fue en el centro de Tena. Cerca de 15 grupos intervinieron en esta fiesta kichwa.

Tradición
Los representantes de las cinco organizaciones de esta nacionalidad nombraron a sus dirigentes. Esta celebración estaba perdiéndose.

Redacción Puyo

El sonido de los tambores, pingullos y violines invadió las calles de Tena. Las notas de los instrumentos

musicales se confundía con el de los collares que llevaban en sus cuellos los indígenas de las comunidades kichwa de Napo.

Ellos celebraban una festividad ancestral llamada el Cambio de Vara. Esta ceremonia simboliza la transmisión de mando de las autoridades de las comunidades de esa nacionalidad en la provincia.

Las delegaciones de las comunidades y de los estudiantes de la educación bilingüe vistieron sus mejores galas autóctonas para esa celebración. En el desfile por las calles centrales de Tena se pudo

observar vestidos y taparrabos de paja toquilla. También coronas elaboradas con plumas de papagayo y pájaros de exóticos colores.

Los guerreros kichwa portaban sus lanzas de chonta, así como collares de semillas blancas y rojas. Un grupo usó pantalón blanco hasta la pantorrilla y las mujeres blusas y coloridos collares. Aunque algunos prefirieron una vestimenta confeccionada en amplias hojas de plantas selváticas.

CONTINUA >

El destino final fue un escenario abierto junto al parque Central de Tena. Aquí se dio lugar a la elección de las nuevas autoridades. Las cinco federaciones que aglutinan a los kichwa de Napo lanzaron a sus candidatos. Ricardo Grefa fue electo huainaro. Este cargo es igual jerárquicamente, al de Gobernador de la provincia.

Los dirigentes kichwa también eligieron al iskalmiro o segundo al mando. También eligieron a cinco alkilum por cada federación kichwa de Napo. Este cargo es similar al de un secretario.

Los nuevos dignatarios participarán conjuntamente en las decisiones que tomen las autoridades de Napo. Esto incluye a la Gobernación, la Prefectura y a los gobiernos locales.

Juan Grefa, organizador de la jornada cultural, explicó que esta ceremonia ancestral se estaba perdiendo. Desde el año pasado, los pueblos kichwa la practican nuevamente. David Guevara, funcionario del Consejo Provincial de Napo, mencionó que esta ceremonia era practicada por los indígenas libres de la región.

Los permenores

Una de las causas para que esta celebración casi desaparezca es que al tener los cargos indígenas el mismo rango que el de las autoridades mestizasse presentaban conflictos. Ahora hay consensos en algunos temas.

Esta ceremonia tradicional culminó con un festival. Hubo la participación de 10 grupos de danza y 16 de música de la nacionalidad Kichwa. Lo importante es que los jóvenes, indígenas y mestizos, conozcan estas tradiciones.

Com. 10.02.2006.

Ya hay fecha para el juicio del arbitraje

Caso Texaco

Las partes acordaron que quien incumple los plazos tendrá una multa mensual de 100 000 dólares

Corresponsal en Nueva York

El comienzo del juicio que determinará si la Chevron-Texaco tiene razón para someter al Ecuador al arbitraje planteado en Estados Unidos está programado para el 1 de marzo del 2007.

Esa fecha fue acordada entre las partes durante la audiencia que mantuvieron con el Juez el pasado 20 de enero. El Ecuador, a través de sus abogados de la firma Winston & Strawn, había solicitado que la primera apertura no sea este mes de marzo sino en septiembre.

Texaco quiere agilizar el caso porque aduce que por culpa de los atrasos que ha provocado, tanto Ecuador como Petroecuador, le ha causado y le está causando mucho desprestigio.

Hace referencia, por ejemplo,

al último boletín de Amazon Watch y, por primera vez habla de que la mala imagen que está sufriendo por el juicio en Lago Agrio, está provocando un impacto entre sus inversionistas.

Según Chevron-Texaco, en lo expuesto al Juez, la compañía es víctima un "chantaje de su imagen", porque la ola de publicidad negativa intenta demostrar que la empresa ha engañado a sus inversionistas.

Además durante la audiencia, se lamentó de que el sistema de justicia ecuatoriano sea desorganizado y a la luz de los hechos Ecuador y Petroecuador hayan rechazado sus obligaciones.

Para evitar más atrasos en el juicio, el juez Leonard Sand, Thomas Cullen, abogado de Texaco y Neal Mitchel, de la firma que representa a Ecuador, entraron en un regateo por la multa que se aplicará a la parte que pida una ampliación de plazo o in cumpla el pedido de la Corte. Luego de la negociación, el Juez

estableció los USD 100 000.

Ése es el escenario en la Corte, en la prensa es otro. Hace unas semanas fue un articulista de The New York Times que habló del descaro de Texaco en la Amazonia, después fue Roll Call informando sobre la presión de la petrolera para que Ecuador no se integre en el TLC mientras persista el juicio indígena.

Ahora es San Francisco Chronicle que en un extenso reporte denuncia la incidencia de cáncer en las zonas donde operó y dejó los desechos Texaco. Jeff Moore, portavoz de Chevron, declinó comentar sobre la demanda. Anteriormente, Chevron comentó que no creía que los demandantes "hayan presentado evidencia que los apoye".

DOS senadores apoyan al país

El tío y afloja que tiene enfrentado a Ecuador con Chevron-Texaco tiene más de 13 años. La trasnacional ha sido acusada de hacer presión en el Congreso de Estados Unidos para que Ecuador no ingrese en el TLC.

Pero Ecuador también tiene sus aliados: los senadores demócratas Barack Obama y Patrick

CONTINUA ▶

CONTINUACION

Leahy enviaron una carta al representante del Tratado de Libre Comercio, Rob Portman, urgiendo que esa oficina garantice que las negociaciones del TLC no tendrán la interferencia de Chevron, que tiene un juicio, por estar involucrado en daños ambientales y a la salud.

"Chevron, según informes está ejerciendo presión entre los miembros del Congreso y a su oficina para presionar a Ecuador que desista del juicio", dicen los senadores. "No estamos prejuzgando el resultado del caso, creemos que los 30 000 habitantes de Ecuador merecen ser escuchados en la corte", así señala la carta de Obama y Leahy publicada en Washington.



Archivo/EL COMERCIO

Las evidencias en el Juicio en Lago Agrio. A Chevron Texaco se le acusa de dejar piscinas mal remediadas con petróleo.

Hoy. 10. 02. 2006.

► Pachakutik y PSC advierten a Borja

Los bloques de Pachakutik y PSC anunciaron el enjuiciamiento al ministro de Economía, Diego Borja, por supuestamente no acatar la aprobación de la Pro forma presupuestaria de 2006, aprobada por el Congreso el pasado diciembre. (CCN)



Univ. 11. 02. 2006.

Se anuncia la reapertura de Ingapirca

INGAPIRCA, CAÑAR |

La formación de una nueva Comisión de Administración Temporal integrada el jueves pasado, prevé la apertura del complejo Arqueológico de Ingapirca para este lunes 13 febrero, luego de permanecer cerrado desde el pasado 4 de enero.

Moisés Salazar, de la Junta Administradora del Complejo Arqueológico, dijo que se suscribió un acta de compromiso para solucionar el conflicto por desacuerdos en la administración del complejo, lo que suscitó incluso enfrentamientos en septiembre del 2005.

Com. 11. 02. 2006.



Ecuador

La ayahuasca revela el futuro de los shuar

La facultad de leer el futuro a través de los sueños es una actividad privativa de los iwishin (shamanes shuar). La ayahuasca es la planta que ayuda a tener visiones con el objetivo de guiar la vida de su familia y su pueblo. La ayahuasca es un bejuco o enredadera que crece en la selva. Es usada por la mayoría de nacionalidades. Pág. 18

Com. 11.02.2006.

La ayahuasca revela la ruta en la vida de los indígenas

Identidades
Los iwishin (shamanes y guerreros) lo beben para realizar un viaje astral, curar o conocer el futuro. Su preparación es todo un ritual.

Carlos Velastegui, Redactor

La facultad de leer el futuro a través de los sueños es una actividad exclusiva de los iwishin (shamanes shuar). La ayahuasca es la planta que les ayuda a tener visiones con el objetivo de guiar la vida de su familia y de su pueblo.

La ayahuasca es un bejuco o enredadera que crece en la selva amazónica. La mayoría de nacionalidades indígenas de la Amazonia la usa. Aunque su preparación está permitida sólo a los hombres de las comunidades.

Los iwishin suelen internarse en la profundidad de selva para preparar el brebaje del ayahuasca. Preferentemente buscan el pie de las cascadas. Según María Shacay, una mujer shuar, en las grandes caídas de agua está presente el dios Arutam de los shuar.

La creencia señala que Arutam transmite poderes a los iwishin a través de los sueños. También reciben la fuerza del agua y el poder de los animales como el tigre y la boa. Pero, para recibir el poder de Arutam, el iwishin debe prepararse. Son tres días de ayuno antes de ingerir la bebida.

La vestimenta ancestral es parte del ritual. El vestido del guerrero shuar consta de un itip. Una especie de tela en forma de falda elaborado con algodón. También

La preparación requiere de un conocimiento ancestral

La ayahuasca tiene efectos medicinales. María Shacay tiene su receta. Ella es nieta de uno de los últimos guerreros shuar, Cornelio Chup.

Cocida en infusión el agua de esta planta se utiliza para combatir el sarampión y la holanda que afectan a los niños. Se usa también como bebida laxante que limpia el estómago.

Sólo los iwishin están capacitados para preparar y beber la infusión. Es peligroso que otras personas ingieran la bebida. Para una acción curativa debe estar presente una persona que conozca de la medicina ancestral.

En la parte física, la ingestión de ayahuasca puede ocasionar náuseas, fuertes vómitos, diarrea, dilatación de pupilas, aumento del ritmo cardíaco y de la presión san-

guínea. No hay reportes sobre daños físicos ocasionados por el consumo prolongado. Aunque sí existen observaciones en relación con un probable desarrollo de cambios a largo plazo en el sistema nervioso central tras un periodo de uso continuo.

No se han reportado casos de dependencia física, psicológica, tolerancia o muertes por intoxicación entre las culturas andinas y amazónicas que tradicionalmente la vienen utilizando.

Jaques Mabit, director de una clínica experimental que hay en Perú, para tratar las adicciones con ayahuasca señala que "el uso de las sustancias psicotrópicas en el marco ritual, con las precauciones de la iniciación, no induce jamás una dependencia o una adicción".

grandes collares (esandi) que se cruzan sobre el pecho.

Los esandi son elaborados con plumas de aves, huesos de animales y semillas de etse, nupi, entre otras, en las cuales predomina el color rojo y negro.

Complementa el atuendo la tradicional corona shuar. Está elaborada de algodón de ceibo con plumas de tucán, papagayo, guacamayo, paugil y loras reales.

Para la ceremonia de preparación y bebida de la ayahuasca, el iwishin pinta su rostro con ipiak (achiote), suwa (wituk) y el carawir. Los iwishin son grandes guerreros. Por esta razón siempre asis-

ten a los rituales de la ayahuasca. Su lanza de chonta es adornada con una tsantza, una cabeza reducida de un guerrero enemigo a quien venció en una guerra.

Una vez que el shamán encuentra el lugar adecuado y con su vestimenta ancestral, empieza la preparación de la bebida. Los trozos de bejuco de ayahuasca son molidos y colocados en un recipiente de barro con agua en ebullición.

La preparación está lista cuando se consigue un líquido espeso café. Luego el iwishin lo bebe y logra efectos alucinógenos.

Francisco Ecuador, miembro de la Fundación Tsunki Shuar relata

CONTINUA ▶



Una tradición ancestral que

Carlos Velastegui/EL COMERCIO

se realiza en Pastaza y Morona. La familia shuar comparte la ayahuasca durante los rituales indígenas.

que sólo en este momento el guerrero logra contacto con lo sobrenatural y su dios Arutam.

El iwishin suele compartir pequeños sorbos de ayahuasca con su familia y comunidad en grandes ceremonias ancestrales. Sin embargo, Francisco Juank (shuar) recomienda que al día siguiente sólo se debe ingerir comidas suaves y evitar las carnes.

La ayahuasca crece en el valle del Amazonas, al este de Ecuador y en otros países. En una investigación de Karina Malpica, que consta en la internet, se señala que hay

documentos etnográficos que remontan el conocimiento de la ayahuasca entre los pueblos amazónicos a miles de años atrás.

Estas prácticas permanecieron ocultas al mundo occidental hasta que en 1851 Richard Spruce, un explorador inglés viajó a Perú y tuvo noticias de esta bebida.

Pero, no fue sino hasta siete años después que Manuel Villavicencio, un funcionario ecuatoriano, se convirtió en el primer blanco mestizo, en probar los efectos de la ayahuasca en un ritual.

Villavicencio contó que vio "los más sobrecogedores paisajes,

grandes ciudades, maravillosas torres, bellos parques..."

Se sabe que las plantas que los shamanes adicionan a la ayahuasca, dependen del propósito para el cual se vaya a consumir.

Así pueden utilizarse para un viaje astral, telepatía, curación, comunicación con espíritus, aprendizaje de 'icaros' (canciones para curar), adivinación...

El investigador Juan José García asegura que esta bebida puede ser llamada tigrehuasca, mono-huasca, indihuasca, cielohuasca...

Huaorani, en un filme comercial en los EEUU

► La cinta, basada en la vida real, narra el brutal enfrentamiento entre el grupo y los misioneros

Fin de la lanza (*End of the Spear*) se estrenó el pasado 20 de enero en las salas de cine comercial en los Estados Unidos.

La película es una obra de ficción que cuenta la historia verdadera del encuentro de cinco misioneros estadounidenses con un grupo huaorani, en la selva amazónica del Ecuador.

En 1965, los religiosos se adentraron a la selva con la intención de evangelizar a la población, pero los primeros encuentros amistosos terminaron en una sangrienta tragedia provocada por un ataque con lanzas de los huaorani en el que murieron todos los misioneros evangelizadores.

A pesar de la matanza, las viudas de los religiosos decidieron quedarse en el Ecuador junto a sus hijos para cumplir con la obra de sus maridos y poner fin a la violencia.

Cuarenta años más tarde, Steve Saint, hijo de una de las víctimas, se reencontró con Mincayani, el guerrero huaorani que lideró el asesinato de los misioneros para enfrentarse al pasado y reconciliarse. Al estreno de *Fin de la Lanza*, ambos asistieron juntos y Saint comentó con la prensa que, a pesar de que Mincayani

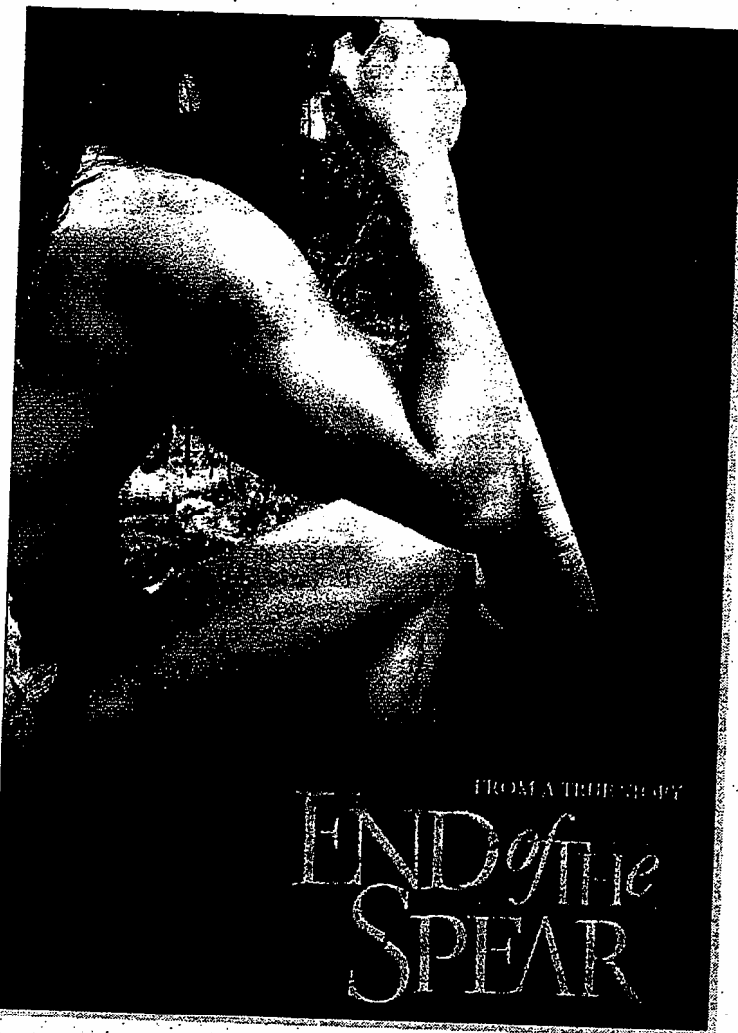

Mincayani, el líder de los indígenas, es interpretado por Louie Leonardo

mató a su padre, ahora es como el abuelo de sus hijos.

Aunque la historia de Mincayani y Saint se desarrolló en el Ecuador, la película fue filmada en la selva panameña, en las cercanías del río Chagres y el Canal de Panamá y con un elenco constituido, en su mayoría, por miembros de la etnia Embera.

Los papeles principales

están interpretados por el dominicano Louie Leonardo, como Mincayani, y el estadounidense Chad Allen, como Steve Saint.

Dirigida por Jim Hanon, la cinta fue producida por Matt Green, de la empresa Every Tribe Entertainment, que ha prometido donar el 50% de los ingresos del filme a los grupos indígenas de todo el mundo. (PST-EFE)

Univ. 13. 02. 2006.

El Oriente ecuatoriano mediante una muestra

Hasta el 28 de febrero próximo estará abierta la exhibición. El horario de atención es de martes a sábado, de 09h00 a 16h00. La entrada es gratuita.

UN PROMEDIO de 80 piezas del fondo étnico de la reserva del Museo Municipal se exhibe desde el pasado 7 de febrero en la sala de Arte Contemporáneo de la institución, ubicada en Sucre entre Pedro Carbo y Chile, planta alta, como parte de la muestra *Pueblos y etnias de nuestra región Amazónica*, con ocasión de recordarse ayer el Día del Oriente ecuatoriano.

Melvin Hoyos, director de Cultura y Promoción Cívica del Municipio y del Museo Municipal, se encargó del montaje de la exposición y la guía es Dafne Sandoval. Muchas de las piezas están colocadas en diez vitrinas de vidrio. Además, hay cuatro banners con material informativo sobre el modo de vida y trabajo de las tribus del Oriente, entre ellas los shuar y achuar, y

otros artículos, que están colgados sobre las paredes de la sala.

El recorrido empieza con la presentación de las tzantzas (cabezas reducidas). Este rito lo realizaban los shuar luego de matar a su víctima y consistía en el corte en el cuero cabelludo desde el cuello hasta cerca del pabellón de las orejas, cuidando de mantener intacta la piel de la cara. Esta era sometida a cocción en una olla de barro con agua, chinchipe y otras hierbas aromáticas.

En otra olla de barro llamada pininga se hervían piedras de 8 cm de diámetro y arena. Una de las piedras era cubierta con la piel y esta última se la cosía con fibras vegetales. Los vacíos que dejaba la tzantza eran llenados con arena. Se trataba de mantener las características faciales de la víctima.

La boca era atravesada con tres palillos de chonta porque se creía que así el espíritu de la persona muerta no hablaría con su familia para pedir venganza, comenta Dafne Sandoval. Agrega que alrededor de la tzantza, los shuar hacían bailes y luego esta se la colocaba en los límites territoriales de la tribu para que el enemigo no ingresara a ella. Este rito ya no se practica porque no existen chamanes que conozcan la forma de reducir cabezas, añade la guía.

La visita a la sala de Arte Contemporáneo continúa con la exhibición de las lanzas hechas de madera que medían entre 1 metro y 1,80 y servían para la pesca y caza de animales. Además, constan las cerbatanas, instrumentos de madera que contienen en uno de sus extremos un palillo de chonta con una hoja de ticuna (veneno) que era lanzado con un soplo de la persona a los animales o enemigos.

En vitrina se encuentran abanicos hechos con plumas de loro y otras aves, cuyo man-

CONTINUA ►

go era confeccionado en cabuya; así como metate (utensilio para moler) hecho con madera; y múcura (recipiente para la chicha).

También se exponen los cuencos (bandejas de madera para servir la comida o agua); los instrumentos musicales como el tambor y la flauta, elaborados de madera con piel de animal; y las coronas de plumas y de mimbre que las portaban los caciques y los chamanes.

Bolsos hechos con fragmentos de las redes de pesca integran *Pueblos y etnias de nuestra región Amazónica*; así como remos elaborados con palo de madera de balsa, guayacán y samán; collares y falderines de plumas, semillas y fragmentos de huesos.

En otra vitrina están los asientos de madera del cacique y chamán de las tribus, así como los bastones y báculos del mismo material. El recorrido por la sala de Arte Contemporáneo dura 20 minutos. Informes al 252-4100, ext. 7402.

Com. 13.0. 2006.

La nueva dirigencia shuar fue legalizada

Pastaza
Los actuales directivos esperan que los conflictos con el ex presidente shuar finalicen.

Redacción Pastaza

Miguel Tankamash encabeza el nuevo Consejo de Gobierno transitorio de la Federación Interprovincial de Centro Shuar (Ficsh).

La dirigencia shuar fue reconocida por la Confederación de Nacionalidades Indígenas del Ecuador (Conaie).

También fue legalizada por el Consejo de Desarrollo de las Nacionalidades y Pueblos Indígenas del Ecuador (Codenpe), el único organismo autorizado para cumplir esta tarea.

Con la legalización del Consejo de Gobierno de la Nacionalidad Shuar, los directivos esperan que los conflictos con el sector liderado por el ex presidente, Enrique Cunambi, finalicen.

Las confrontaciones empezaron cuando Cunambi firmó un convenio con la compañía Burlington (Bloque 24), el 7 de abril

del 2005 para difundir las bondades de las actividades petroleras, una tarea previa al inicio de la exploración y explotación hidrocarburífera en la zona.

La firma de este convenio contradujo las resoluciones de las asambleas de nacionalidades Shuar y Achuar.

Por eso, la resolución de remover a la directiva fue respaldada por 22 asociaciones que se sumaron al proceso de defensa y promoción de los derechos colectivos y territoriales, protección del ambiente, entre otros.

El conflicto entre los sectores provocó que el pasado domingo, a las 16:00, ocurriera un enfrentamiento en la sede de la Ficsh, en Sucúa Morona Santiago.

El resultado: dos personas heridas y varios bienes inmuebles de la Ficsh destruidos.

El grupo que respalda a los nuevos dirigentes está en la sede de la Ficsh y está integrado por directores y líderes de asociaciones del Transkutuku, Valle del Upano, Zamora y otras áreas.

Miguel Tankamash dijo que el directorio anterior de la Ficsh cometió varias irregularidades.

Com. 13.02. 2006.

La fiesta Pawkar Raymi está en marcha

Imbabura

La celebración comienza el 18 y finaliza el 1 de marzo. Música, danza y gastronomía están en el programa.

Redacción Ibarra

El último viernes se presentó oficialmente el Pawkar Raymi o fiesta del florecimiento de los campos.

La cita es del 18 de febrero al 1 de marzo. Esta es una de las cuatro celebraciones andinas, que todavía conservan los indígenas de la provincia de Imbabura.

La comunidad de Peguche reintrodujo la celebración en 1995, como parte de un proyecto de rescate cultural.

Así recuerda Fabiola Cachianguango la celebración, conocida también como carnaval andino.

"Su origen, que se pierde en el tiempo, está asociado con la fertilidad de la tierra. Este es uno de los

CONTINUA ►



Washington Benalcázar / EL COMERCIO

La celebración, un atractivo turístico. Indígenas, mestizos y negros se unen en una fiesta multicolor, que llama la atención.

indicadores de que las próximas cosechas serán buenas”.

Según César Lema, presidente del comité de fiestas, el Pawkar Raymi tiene tres componentes:

cultural, deportivo y educativo.

El primero busca reafirmar la identidad de los kichwa de Otavalo, mediante las manifestaciones de: música, danza y gastronomía.

Un capítulo aparte constituyen los rituales tradicionales, como el tumarina y el wara chimbachik.

El primero es una suerte de bautismo con agua y flores silvestres.

La coordinadora Ana Chávez comenta que las mujeres de la comunidad madrugan para recolectar las flores del campo para después depositarlas en agua de las vertientes. Este mezcla reposa en los patios de cada familia.

Durante el día los jóvenes visitan a sus familiares mayores: padres, abuelos, padrinos, y colocan el agua de las flores en la cabeza de sus seres queridos. Ellos devuelven el cumplido acompañado de frases con buenos deseos.

El wara chimbachik, entre tanto, es el nombramiento del nuevo prioste. El deportivo es otro seje. En Peguche, cada año se reedita el campeonato mundial indígena. Esta vez se inscribieron 15 equipos, que tratarán de ganar una réplica de la copa del mundo.

Univ. 14.02.2006.



Carlos Armas / EL UNIVERSO

■ COTACACHI, Imbabura.- René Valdés (i), coordinador residente de la ONU; y el alcalde de esta localidad, Auki Tituaña (d), presidieron la ceremonia indígena.

En Cotacachi se presentaron los ocho objetivos del milenio

CONTINUA ▶

COTACACHI, IMBABURA |

La Organización de las Naciones Unidas (ONU) presentó el pasado sábado en esta ciudad los ocho objetivos denominados del milenio.

Estos son: erradicar la pobreza extrema y el hambre; lograr la enseñanza primaria universal; promover la equidad de género y la autonomía de la mujer; reducir la mortalidad infantil; mejorar la salud materna; combatir el VIH/sida, paludismo y otras enfermedades; garantizar la sostenibilidad ambiental; y fomentar una asociación mundial para el desarrollo.

Al acto asistieron organismos internacionales como la Organización de las Naciones Unidas para la Educación, Ciencia y Cultura (Unesco) y la Organización Panamericana de la Salud (OPS).

René Valdés, coordinador residente de la ONU en Ecuador, dijo que los Objetivos de Desarrollo del Milenio, son temas de bienestar para las personas, que entre otras cosas

buscan lograr igualdad en todas las regiones.

Después del acto los participantes asistieron a una ceremonia de rituales indígenas, que se realizó en el terreno donde se construirá el denominado *Templo del Sol*.

Esa edificación, que se ejecutará en varias etapas, fue escogida como símbolo representativo de los Objetivos del Milenio, porque ahí se congregarán los ejes de la vida, que son: el sol, el hombre, la tierra, el agua y el tiempo.

Univ. 16.02.2006.

Diputado de PK fue acusado de agredir a esposa

RIOBAMBA |
VÍCTOR HUGO CEVALLOS

María Lucrecia Nonó, esposa del legislador por el movimiento Pachakutik, Estuardo Remache, solicitó medidas de amparo ante la Comisaría de la Mujer de Chimborazo. "Nunca me podrás hacer nada, yo gozo de inmunidad parlamentaria", habría dicho el diputado, según consta en la declaración presentada por su cónyuge.

En ella se detalla, además, que Remache reaccionó de forma violenta "el domingo 5 de febrero del 2006, a las 08h30, en mi hogar ubicado en la comunidad Chambo Pomaló, en el cantón Riobamba, (cuando) le reclamé por un saco que encontré en su auto". Luego del supuesto percance, la esposa del parlamentario no puede ver a sus cinco hijos, dijo.

Remache, quien es presidente de la Comisión de Derechos Humanos del Parlamento, aseguró que su pareja "no atiende la casa, es una persona descuidada y no vela por sus hijos".

La audiencia en la Comisaría de la Mujer se desarrolló ayer. La demandante pidió que los cinco menores sean devueltos a su amparo.

Remache comentó que la comunidad indígena Chambo Pomaló de Chimborazo está a cargo del caso, pues apeló a la Constitución donde se determina la existencia de la justicia indígena.

Dijo que Nonó desobedeció a lo que determinó la comunidad. Agregó que no cree en la justicia ordinaria.

Negó que haya agredido a su esposa y agregó que su caso se presta para manipulaciones políticas.

Hoy. 16.02.2006.



► Indígenas rechazan a oficial Craddock

El movimiento indígena del Ecuador rechazó ayer la presencia del jefe del Comandó Sur, Bantz Craddock (foto), quien arribó el martes a Quito a una "visita de cortesía" al ministro de Defensa, Oswaldo Jarrín. (EFE)

Hoy. 17.02.2006.

► Conaie denuncia suplantación

La Conaie advirtió ayer al país que hay figuras vinculadas con el gutierrezismo que aparecen como dirigentes del pueblo shuar para dividir a las comunidades y permitir el ingreso de petroleras a los territorios de esa etnia en la provincia de Pastaza. (LB)

Suplemento. 17.02.2006.

IMBABURA, NUEVA PROPUESTA TURÍSTICA



TURISMO MÍSTICO

La medicina tradicional, a través del shamanismo, ha sido una opción cultural y de sanación de las comunidades indígenas, que a través de cientos de años y dentro de su cosmovisión ha considerado a la actividad del Yachak como un referente importante dentro de la comunidad. La Asociación de Yachak de San Juan de Ilumán ofrece una experiencia única de su cultura a través de demostraciones de la medicina tradicional, la Casa del Yachak está ubicada en Ilumán, a 10 minutos de Otavalo después del partidero de ingreso a Cotacachi.

1. Yachak del sector de Ilumán revisa sus materiales para el proceso de medicina tradicional.

2. Proceso de sanación mediante una limpia tradicional del sector de Ilumán, realizado por un Yachak.

CONTINUA ►

CONTINUACION

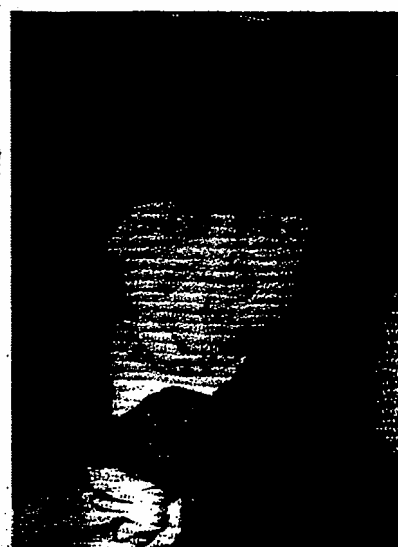

Tapiz tradicional de la artesanía de Otavalo, usualmente se vende en la Plaza de los Ponchos.



Mujer indígena de la comunidad de Nueva América preparando plantas medicinales.

TURISMO COMUNITARIO

Las comunidades indígenas, campesinas y afroecuatorianas miran como una alternativa importante al turismo vinculado con la comunidad.

El respeto y la protección a su cultura y a la naturaleza son valores esenciales del turismo comunitario que se encuentran ubicadas en el cantón Cotacachi en la zona de Intag = Manduriacos, Junín y Nangulví, de igual manera en la zona andina, del mismo cantón, manejada a través de la Operadora Runa Tupari, en el cantón Pimampiro en la comunidad de Nueva América y en el cantón Ibarra en la comunidad de San Clemente.

Extranjeros realizan una típica actividad de convivencia en las experiencias de turismo comunitario.



Com. 17.02.2006.

El mercado 18 de Octubre vende artesanía y color

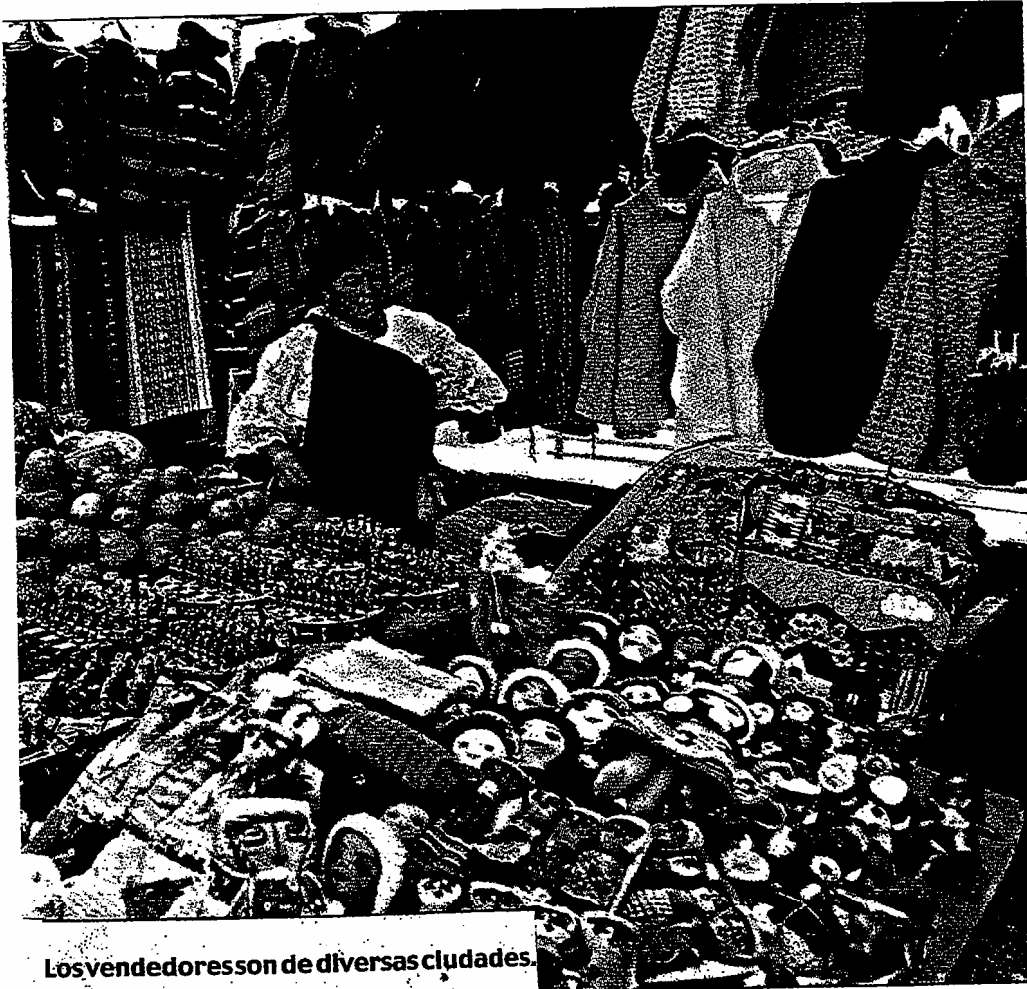

Los vendedores son de diversas ciudades.

Carlos Campaña / EL COMERCIO

Zoila Yanvería lleva ya cinco años participando en la feria que se realiza en Saquisilí.

Cotopaxi
En el mercado 18 de Octubre hay un espacio donde de comercializan pinturas y confecciones. Los extranjeros son asiduos visitantes.

Redacción Ambato

Es jueves. Sobre los adoquines multicolores que adornan las veredas del centro de Saquisilí, Cotopaxi, cientos de personas se entregan a un intenso comercio.

A lo largo de la calle Simón Bolívar se apostan ventas de ropa, objetos de aseo, muebles, yerbas, productos naturales, chatarra y

artículos usados. Pero es el mercado 18 de Octubre el que más llama la atención.

Bajo las dos áreas cubiertas, con estructura de hierro y eurolit, se comercializan frutas, verduras, legumbres, comidas típicas y productos procesados.

Más de 5 200 personas habitan en la zona urbana, pero a esa cifra

CONTINUA ►

se suman otros miles de personas, quienes llegan de la Sierra, Litoral y de otros países.

La venta agrícola es una tradición en ese mercado, la cual se mantiene por casi medio siglo. De todos los sectores del mercado, uno en particular se vuelve sumamente atractivo por los objetos coloridos y hermosos.

Ese sector colinda con las calles 24 de Mayo y Carchi. Allí, unos 30 artesanos exhiben ropa de lana de alpaca y borrego; pulseras, cuadros, estatuillas, sombreros, y un sinnúmero de artículos ingeniosamente pintados y confeccionados con cortezas y rocas.

La calle 24 de Mayo es asfaltada y su prolongación lleva hacia el santuario del Señor de Cuicuno. El jueves de feria, precisamente, hay misa allá a las 11:30. Eso atrae a más viajeros, quienes dedican una media hora a la observación y compra de las artesanías.

Andrew Wellesley es un maestro británico de vacaciones. Escuchó del volcán Quilotoa y su enigmática laguna turquesa. Esto le dio un pretexto para detenerse

con sus 5 compañeros en la feria.

"La expresión artística, la combinación de colores y los motivos de sus confecciones, nos impresionan. Me llevaré alguna pintura para mi casa".

Las palabras del 'gringo' son melodía para los oídos de Olmedo Cuyo, pintor de 40 años. Él es oriundo de Tigua, cantón Pujilí, y reside en Latacunga donde armó su taller y negocio.

"Pinto cuadros desde hace 20 años. Aprendí de mi padre y desde 1990 acudo a la feria de Saquisilí. Los turistas extranjeros vienen mucho acá cada semana".

Los cuadros de Cuyo exhiben escenas típicas de las comunas y sus fiestas religiosas. "Un cuadro me toma dos días de trabajo. Su costo varía: 4, 30, 200 dólares".

El precio depende del tamaño y de los detalles aplicados con pintura acrílica. Según Cuyo, los principales compradores son los turistas norteamericanos.

Otro artesano es Washington Ilaquiche, de 43 años. "Los dibujos se pintan sobre cuero de borrego templado en un marco de ma-

Otros participantes

José Arias confecciona sombreros de lana y comercializa otros de paja toquilla, elaborados en Cuenca. Cuestan entre 6 y 30 dólares. "Acudo desde 1999 a esta feria. Los compradores son europeos. Vengo desde Otavalo".

Zolla Yanverla también es otavaleña. Participa cinco años en la feria y considera que el área se volvió estrecha porque cada año se suman más artesanos. Vende chompas de alpaca y cofres de calabaza. Los dibujos, con líneas negras y amarillas, se aplican con agujas y fuego. No usa pintura.

Para llegar a esta feria en bus se debe tomar el transporte en la terminal de Latacunga. Cada 10 minutos sale un carro cantonal.

dera. Preparamos en dos días unos 40 cuadros para pintar"

Los franceses, alemanes y estadounidenses valoran mucho sus creaciones. Las artesanías se exhiben de 07:00 a 14:00, cuando la feria finaliza y todos se marchan.

Com. 18.02.2006.

Peguche está lista para el inicio del Mundial Indígena

Fútbol

Desde mañana, 18 equipos participarán en el tradicional campeonato. Los conjuntos permiten hasta tres jugadores 'extranjeros'.

Redacción Ibarra

La Copa del Mundo llegó a Peguche. Aunque no se trata de la que se disputará en Alemania, tiene su misma forma y tamaño. La réplica la trajo Elvis Lema, desde Estados Unidos, para el Mundial de Fútbol Indígena Peguche Tío 2006, que se disputará desde mañana hasta el miércoles 1 de marzo.

La semana anterior fue presentada oficialmente, durante el lan-

zamiento del Pawckar Raymi o Fiesta del florecimiento. El llamado 'Rey de los Deportes' es el imán que congrega a los vecinos y amigos, en torno a la tradicional celebración kichwa. La actividad deportiva es uno de los componentes de la fiesta, junto con los programas culturales y educativos.

Presencia internacional

Un total de 18 equipos, seis más

CONTINUA ▶



Washington Benalcázar / EL COMERCIO

El trofeo en disputa. Los equipos participantes lucharán por una réplica de la Copa de la FIFA.

que el año anterior, se inscribieron en el torneo. Según Marcelino Terán, el presidente de la Comisión de Fútbol, este año el torneo tomó dimensiones internacionales. Comenta que a más de los equipos de Imbabura se inscribieron los saraguros de Loja, los chibuleos de Tungurahua, los kichwas de Napo, los kayambis de Pichincha e indígenas de Perú, que residen en Otavalo.

El reglamento señala que los equipos deben estar integrados por indígenas, aunque pueden reforzarse hasta con tres 'extranjeros'. Es decir, futbolistas de otras etnias. En años anteriores, por ejemplo, ya han participado jugadores profesionales, como: los delanteros Édison 'Oso' Maldonado, y Johnny Baldeón, el defensor Jimmy Montanero...

Este año, el Mundial también promete ser todo un espectáculo de calidad. Incluso, la final, que se jugará el 1 de marzo, a las 15:00, estará dirigida por el ex árbitro FIFA Byron Moreno.

El ambiente de fiesta se respira en la comunidad de Peguche, ubicada al norte de Otavalo. El estadio está a punto para recibir a los

equipos que aspiran a arrebatarse la corona a la selección de Punyaro, ganadora del Mundial 2005.

A la disputa retornaron equipos emblemáticos, formados por emigrantes que viven en el exterior. Se trata de músicos, artesanos y comerciantes indígenas, que retornan cada año para celebrar el Pawkar Raymi. Dentro de esta dinámica se encuentran el Metro Stars, conformado por indígenas de Quinchuquí que residen en Estados Unidos; el F.C. Barcelona, integrado por gente de Punyaro, que viven en España; y el Necaxa formado por indígenas de la comunidad de Camuendo, que tienen como residencia a México.

▶ Dos toros como premio

Los premios son el principal atractivo. El primer lugar recibe la Copa del Mundo, 1 500 dólares, medallas de oro y dos toros. El segundo puesto: mil dólares, medallas de plata y dos toros. Y, el tercer puesto: 700 dólares, medallas de bronce y un ternero. A los equipos de otras provincias, entre tanto, se les entregará como presente una alpargata (sandalia indígena) bañada en oro.

El acto de apertura

A las 09:00 se inaugurará el campeonato. El programa se inicia con una desfile que terminará en el estadio de Peguche. En esta comunidad los personajes tradicionales como corajas, penderos y ñustas (madrinas) serán los elementos infaltables.

A partir de las 10:00 empezarán los partidos en la cancha de Peguche. Se medirán Punyaco vs Calpaquí, Huaycopungo vs. Familia, la Selección de Peguche vs. Ayllus e Imbayas vs. Cotacachi. La entrada es gratuita.

La fiesta del Pawkar Raymi incluirá, además, torneos de básquetbol y pruebas de ciclismo. El 26 de febrero está prevista una competencia en la modalidad de 'cross country' en los alrededores de la cascada de Peguche.

La programación se inicia hoy, con la noche de vísperas, en honor a Santa Lucía. Luego se realizará la quema de castillos, vacas locas y juegos pirotécnicos. El objetivo es realizar una noche de integración.

Univ. 19.02.2006.

Quejas, pobreza y esperanza en 'Territorio OXY'

SAN ANTONIO, ORELLANA |
JOSÉ OLMOS
REDACTOR

Amparita Andi bordea los 12 años y parece ser madre de familia. Tiene los pies descalzos, viste *short* y camiseta descoloridos y, con un pedazo de tela sujeta al cuello, carga a su hermano, Robinson. Cuida también a Maira, Vanessa y Panca Yumbo. Los cinco tienen una mirada de expectativa y juegetean alrededor de un recipiente mientras se acerca un tanquero de agua de la petrolera Oxy (Occidental Petroleum Corporation), que moja la vía para asentar el polvo. El chofer detiene el vehículo y llena el tanque con agua semiturbia.

Luego, los menores beben aquel líquido con euforia, se lavan las caras y vuelven la mirada al camino, por donde aparecerán sus padres después de laborar en las chacras de maíz.

Aquella escena permanece escondida en la selva. Está a 2 km del centro de la comunidad kichwa San Antonio. Para llegar allí, desde el cantón Joya de los Sachas (Orellana), se utiliza un camino polvoriento y es preciso cruzar dos garitas, donde guardias armados hacen como policías de migración. Anotan nombres, números de cédula, indagan los motivos de la visita. Luego piden autorización por radio a algún superior y permiten el paso.

Amparita y sus cuatro acompañantes de ropas descoloridas viven en una casa de madera, a medio kilómetro de un pozo petrolero. Ellos son parte de los aproximadamente 5.000 colonos e indígenas kichwas y shuar que, agrupados en 28 comunidades, residen en el denominado Bloque 15. Es un área petrolera de 200 mil hectáreas donde opera y controla la empresa estadounidense Oxy, que enfrenta un proceso de caducidad de su contrato. En estas semanas busca el res-

paldo de los comuneros con quienes firmó convenios para proyectos sociales.

La situación de las familias en el Bloque 15 difiere entre comunidades. Unos tienen más necesidades y quejas que otros. Mientras Amparita se pone alegre porque el tanquero le regaló agua, una niña de 12 años, que entrelabios dice llamarse Nancy Calapucha, lava la ropa de su familia en un estero sin nombre, de la comuna San Francisco, a 5 km de San Antonio.

Los tanques enfilados en el camino de tierra los entregó Oxy hace unos seis meses, como parte de un plan de ayuda que sirve de promoción de

obras comunitarias. "Ellos (Oxy) ofrecieron ayuda si firmábamos carta de respaldo, pero ha sido a cambio de nada. Asamblea aprobó y ahora queremos que atienda", afirma Francisco Yumbo, presidente de San Antonio.

Adonis Andi, también dirigente, es más radical: "Dimos respaldo, pero debe cumplir con pedidos, sino, no dejamos que sigan".

Esta comunidad kichwa recibió de Oxy, en cinco años, dos aulas escolares, un botiquín sin médico, batería sanitaria y casa comunal. Además, a 25 de las 150 familias se les entregó un proyecto de avicultura, al que accedieron otras comunidades, consistente en 40 pollos, 60 metros de malla para cerramiento y balanceado. Andi considera que eso es solo un consuelo. El Consejo Provincial de Orellana y el Municipio de la Joya de los Sachas también han construido aulas y casas comunales.

Unas 40 personas que ejecutan una minga para traer luz a la comunidad se quejan porque la empresa no los contrata como obreros. Los pobladores se mantienen del cultivo de maíz y sobreviven con unos \$ 20 a la semana.

Para exigir obras a la Oxy, los dirigentes de San Antonio se unieron a los de San Francisco, Chicta, Río Jivino, Anaquisca, Río Napo, Santa Elena y Pilche. Tienen un listado de peticiones

CONTINUA ►

ZONA DE OPERACIONES

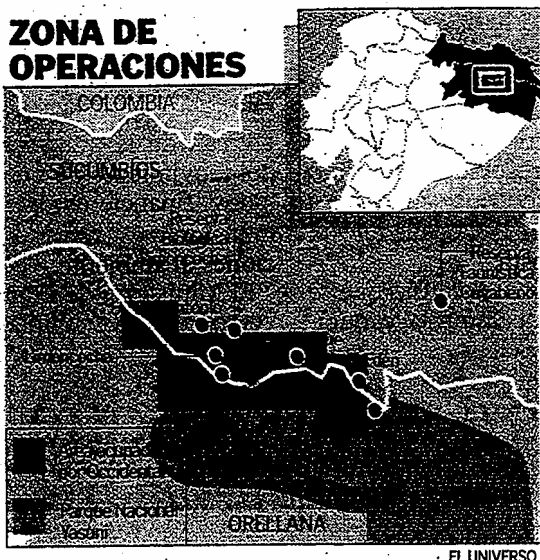

en las áreas de salud, proyectos productivos y cuidado del ambiente. No están conformes con lo que hasta ahora dio la empresa, que en el Bloque 15 extrae 100 mil barriles diarios de petróleo (unos \$ 6 millones al precio actual), de los cuales solo el 25% beneficia al Estado.

Comunidades divididas

Unos 20 km al noreste de San Antonio, en Sucumbios, está Yaramansuku, comuna de indígenas shuar. Es martes 14 de febrero y un grupo de mujeres prepara maito (especie de bollos) con palmito y gallina. Es para brindar a los hombres que sesionan y afinan estrategias para exigir que Oxy cumpla con su compromiso de hacer obras sociales.

Oswaldo Puenchera, líder del grupo, critica a la petrolera. Dice que a Yaramansuku solo dio un aula y construyó un tanque para proveer agua entubada con llaves comunitarias. "Eso porque le cerramos los caminos. Fue por la fuerza que nos atendió", relata.

Culpa a la empresa de haber dividido a los directivos comunales. En el sector hay otro grupo presidido por Pedro Esach. "Ese es un buen pretexto para negar apoyo. Los promotores comunitarios dicen que nos pongamos de

acuerdo primero y no nos dan nada", agrega.

Esach reside a 30 metros de la casa de tablas de Puenchera. Reconoce que defiende a la petrolera porque cada seis meses le paga \$ 1.195 por la limpieza de 3 km de vía. La esposa del dirigente se lamenta por el disgusto. "Son primos y ni saludan", cuestiona.

Puenchera critica que también hayan problemas internos en otras ocho comunidades shuar agrupadas en el centro Yamanunka, entre ellas Sanfín, San Juan Bosco, Guambuzar, Tuntiac. "Prefiero que Oxy se largue, solo nos ha traído disgustos y peleas entre familias. Ahora estamos socializando y no nos dejaremos engañar. Que el Estado exija que nos atienda, sino cerraremos las vías", amenaza.

A dos kilómetros de la laguna de Limoncocha está la parroquia homónima, una de las mejor atendidas por Oxy, que construyó aulas para la escuela y el colegio, al que dotó de servicio de internet. También cuenta con un centro de salud.

Eduardo Ashanga Andy, presidente de la comunidad Río Jivino de Limoncocha, se siente complacido por la atención. Expresa que el Estado no les ha dado tanto como Oxy, que a las buenas o malas los atiende. "Nosotros sí estamos interesados en apoyar su labor", señala.

Johnatan Andi, compañero de Ashanga, le interrumpe. Asegura que la empresa, que tiene su estación de bombeo a 300 metros, ha ayudado poco. "Yo he visto las propagandas en televisión. Dicen que cambió nuestras vidas y todo es mentira. ¿Dónde están los médicos, la tecnología, las maravillas?", reclama.

A cuatro horas de navegación por el río Napo desde Coca están El Edén y Yuturi, pueblos que sirven de puerto para la empresa a ambos lados del río y en las que se hicieron aulas, casa comunal y dispensario médico. Desde Yuturi se accede a una parte del Bloque 15 en el Parque Nacional Yasuní, aunque no se permite el paso de personas ajenas a la empresa y que no tengan autorización. En todo el Bloque 15, como Amparita espera el agua, los comuneros aguardan por obras con fondos del petróleo, que brota cerca de sus casas.

La compañía petrolera construyó aulas y casas comunales, especialmente en más de la

mitad de las 28 comunidades del Bloque 15, de 200 mil hectáreas, asentado a ambos lados del

río Napo, al noroeste de Orellana y sur de Sucumbios. Los pobladores solicitan más proyectos.

CONTINUA ►



■ YAMANUNKA, Sucumbíos.- Elvis Galapucha calma su sed en una llave comunitaria de Yamanunka. La actividad petrolera hace que adultos y mayores tengan temor de beber agua de los ríos.

Almaguer: A Oxy le piden lo que debe dar el Gobierno

Puede haber inconformidad en algunas comunidades donde opera la compañía Oxy, pero eso es parte de la cultura ecuatoriana del reclamo, considera Daniel Almaguer, vicepresidente de asuntos legales de la empresa.

Pregunta: ¿Oxy atiende a las comunidades con algún plan?

Respuesta: En cierta forma se ha hecho un plan adecuado a la realidad de la zona donde operamos. Tratamos de asegurar que lo que hacemos tenga valor para ellos.

P: Pero los dirigentes afirman que lo conseguido de la compañía se debe a jornadas de lucha y medidas de fuerza.

R: Lastimoso escuchar eso.

Tenemos una buena relación con los comuneros. Lo que pasa que en la zona no hay presencia del Gobierno y algunos creen que nosotros lo somos. Por eso actúan como esas provincias que organizan protestas para lograr sus objetivos.

P: Se les culpa de dividir a los comuneros para no hacer las obras. Tal el caso de la comunidad shuar Yamaransuku.

R: Eso es falso, iría en contra de nuestras políticas sociales. Nunca hemos tratado de dividir para conquistar.

P: Pero estos sectores están desatendidos.

R: Tenemos compromisos legales y sociales que atender. En ese microcosmos pasa lo que a nivel nacional, que Su-

cumbíos y Orellana quieren ser atendidas como Guayaquil. La raíz del problema es que el Gobierno no cumple y se pide más a Oxy.

P: Pero la ley establece que se hagan obras porque ustedes extraen petróleo del sitio y obtienen miles de dólares al día.

R: Tenemos la obligación legal y moral de compensar a comunidades que se vean afectadas por nuestras operaciones, pero no de reemplazar al Gobierno.

P: La prefecta de Orellana (Guadalupe Llori) indica que Oxy y otras empresas tratan de satanizar a los organismos seccionales y aparecen como los redentores, con dádivas.

R: No digo que solo noso-

CONTINUA ►

tres atendemos, hay otras obras ahí. Pero es mejor la calidad de vida en la zona que en otras donde no opera Oxy. Creo que la prefecta reconoce que por nuestra presencia Orellana tiene más recursos.

P: ¿A cuántas comunidades han atendido y cómo?

R: Son 28 comunidades. Tenemos programas de educación y salud. Todos los residentes de la zona reciben algún beneficio. Logramos vacunar contra doce enfermedades al 75% de la población.

P: Los dirigentes se quejan de que, en anuncios Oxy diga que ha cambiado la vida. Se preguntan dónde está el internet, la tecnología...

R: Perdón, Oxy nunca hizo eso. Son expresiones de indígenas y colonos que sienten aquello. Eso tal vez es muy subjetivo, pero tampoco Coca Cola puede decir que ha cambiado la vida de Quito, por tener ahí su fábrica.

P: ¿Eso explica que autoridades seccionales, dirigentes sociales y gremiales gesten una campaña de rechazo a Oxy?

R: No creo que sea sí. Hemos recibido cartas de apoyo de varias comunidades donde estamos trabajando.

P: Dirigentes de San Antonio dicen que les obligaron a firmar una carta de respaldo pero no están conformes con la atención y piden apoyo.

R: Para muchos, la Oxy es la única que les ha dado algo.

CRONOLOGÍA

En 1982: Occidental llega a Ecuador para participar en la primera ronda petrolera que licitaba 200 mil hectáreas en el Bloque 15, área que por primera vez incluía sectores de cuatro áreas protegidas: Reserva Biológica de Limoncocha, Bosque Protector Pañacocha, zona de amortiguamiento de la Reserva Faunística Cuyabeno y del Parque Nacional Yasuní.

25 de enero de 1985: Oxy firma con el Estado un

Organizan reclamos

COCA

La prefecta de Orellana, Guadalupe Llori, tiene definida su postura contraria a la compañía Oxy. Indica que debe irse si incumplió con las normas legales. Además agrega que este caso servirá como punto de inicio para entrar en un proceso de nacionalización del petróleo, propuesta de la Asamblea Biprovincial de Sucumbíos y Orellana.

"Debe irse Oxy. Deben renegociarse los contratos con las otras petroleras transnacionales", afirma la prefecta, quien en las últimas semanas mantiene un acercamiento con el presidente de la República Alfredo Palacio, a quien homenajeó en Coca con ocasión de las

fiestas por el Día del Oriente, el pasado 12 de febrero.

Anticipa que en cada comunidad se "está forjando una lucha que tendrá sus frutos en unos seis meses" e involucrará a las petroleras de la zona. Indica que hay una pelea interna en las comunidades, "porque las compañías extranjeras impulsan quejas contra los organismos seccionales".

En Nueva Loja, la Asamblea de las Organizaciones Sociales de Sucumbíos, desarrolla talleres para organizar protestas contra la Oxy. Esta agrupación coordinó una marcha a Quito hace dos semanas.

Ernesto García, presidente de la Asamblea, no descarta la realización de un paro.



■ SAN ANTONIO, ORELLANA. Silverio Tanguila (d) y vecinos de San Antonio descansan luego de una minga. Ellos reclaman apoyo de Oxy.

contrato de Prestación de Servicios en el Bloque 15, el cual, con el paso de los años, se irá modificando.

18 de diciembre de 1995: El contrato se modifica para permitir la entrada de la empresa en todo el Bloque 15.

6 de mayo de 1999: Oxy recibe de Petroecuador los campos compartidos Edén -Yuturi y Limoncocha.

21 de mayo de 1999: El contrato se cambia por uno de "Participación" (conjunto).

1 de octubre del 2000:

Entra en vigencia un convenio entre Oxy y City (empresa que pasó sus acciones a Encana) y cuatro años más tarde (15 de julio del 2004) se pide la autorización para la transferencia del título legal.

25 de octubre del 2000:

Oxy comunicó al ministro de Energía de la época, Pablo Terán, la "inminente" transacción mediante la cual se intenta ceder a City (hoy Encana) el 40% de los intereses económicos.

17 de enero del 2001:

Pablo Terán responde y le recuerda a Oxy la nulidad del proceso y las causales de caducidad si

aquello no ha sido autorizado.

24 de agosto del 2004:

El procurador José María Borja pide al entonces ministro de Energía, Eduardo López, inicie el trámite de caducidad del contrato con Oxy.

2 de agosto del 2005:

Carlos Pareja Yannuzzelli, entonces presidente ejecutivo de Petroecuador, entregó un informe que recomienda al Ministerio de Energía declare la caducidad.

7 de febrero del 2006:

La petrolera responde a los cuestionamientos de la Procuraduría y Petroecuador.

Lío jurídico empresa-Estado se originó hace cinco años

La empresa estadounidense Oxy (Occidental Exploration and Production Company) enfrenta un proceso legal que le podría significar la caducidad de su contrato de operaciones en el Bloque 15 (Orellana y Sucumbíos) y en los campos Edén-Yuturi y Limoncocha que comparte con Petroecuador. La producción aproximada en esta zona, según Oxy, es de cien mil barriles al día.

Un informe de la Procuraduría del Estado, del 2004, refiere que en el año 2000, sin autorización del Ministerio de Energía y Minas, Oxy transfirió el 40% de sus derechos y obligaciones a Encana de Canadá.

Según el numeral 11 del art. 74 de la Ley de Hidrocarburos, aquel hecho es causal para que se rescinda el contrato y toda la infraestructura se devuelva a la empresa nacional Petroecuador sin costo alguno para esta.

Son tres las principales causas que se argumentan para declarar la caduci-

dad, refieren informes de la Procuraduría y Acción Ecológica. La primera, por el traspaso de derechos y obligaciones del contrato petrolero a Encana. Segunda, por no haber realizado las inversiones mínimas del contrato. Y por ser reincidente en infracciones legales y reglamentarias, pues fue multada seis veces por no respetar la tasa máxima

Oxy está acusada de transferir el 40% de sus acciones a la compañía Encana, de Canadá, sin la debida autorización del Ministerio de Energía y Minas.

de producción autorizada por la Dirección Nacional de Hidrocarburos (DNH).

Entre las faltas reglamentarias se le culpa de no haber notificado a la DNH el inicio de la perforación de pozos; no haber presentado a

la DNH en catorce ocasiones el reporte final de operaciones de perforación; no entrega de la información codificada del movimiento de crudo y de sus estados financieros e inventarios. Se mencionan además supuestas infracciones al ambiente.

El Ministerio de Energía debe resolver, pero no hay un plazo específico.

Petrolera anuncia que irá a tribunales internacionales

Los directivos de la compañía estadounidense Oxy afirman estar seguros de que van a continuar en el país, e inclusive piensan que si el dictamen es contrario, las comunidades se aterrorizarán porque no estarían conformes que vaya a operar Petroecuador.

Consideran también que los documentos que presentaron al Ministerio de Energía el 7 de febrero pasado son suficientes para desvirtuar la intención de caducidad del contrato, recomendada por la Procuraduría General del Estado y Petroecuador.

"Si el ministro (Iván Rodríguez) aplica la ley y la Constitución, no hay la más mínima duda de que este proceso terminará siendo favorable para nosotros. Si actúa motivado por intereses políticos o de otra índole entonces la respuesta será otra", expresa Daniel Almaguer, vicepresidente de asuntos legales de Oxy.

Pero si el dictamen es contrario a sus

aspiraciones, la empresa se defenderá.

Existe la decisión, si se declara la caducidad, de acudir a organismos internacionales. "Esa sería una opción".

Almaguer refiere que nadie ha presentado algún documento que pruebe que hubo traspaso de bienes o derechos a Encana.

Reconoce que Oxy ha sido multada por no entregar informes a tiempo. "El causal de caducidad es para castigar al contratista que causa daño al Estado, pero nadie demuestra que nosotros hayamos hecho eso", señala el directivo.

Según él, "se quiere aprovechar la ocasión para botarnos del país, pero nadie ha probado nada".

Oxy extrae cien mil barriles diarios, de lo que el 25% va al Estado.

Además del conflicto por la caducidad, Oxy y el Estado ecuatoriano mantienen un litigio internacional por la devolución del IVA que la empresa pagó entre 1999 y el 2003.

La estadounidense Oxy argumenta que ni la Procuraduría ni Petroecuador presentan pruebas de una transferencia de derechos a Encana.



■ SAN ANTONIO, Orellana.- Batería sanitaria (foto), aulas y botiquín hizo Oxy en San Antonio. Francisco Yumbo, presidente de la zona dice que eso es poco.

La Conaie usa las marchas y el diálogo

La Confederación de Nacionalidades Indígenas del Ecuador (Conaie) está en contra del TLC y hace 'lobbying' en ese sentido. "Estamos trabajando en una propuesta para debatir en el Congreso el tema y buscar alianzas con otros partidos", dice Miguel Guatemal, dirigente de la organización.

Pese a que la Conaie no tiene un brazo especializado en el tema del 'lobbying', sus acciones se asemejan a un cabildeo informal, explica Gustavo Cusot, profesor de lobbying de la Universidad San Francisco de Quito.

En materia del TLC, el objetivo de la Conaie es archivar el caso o simplemente no firmar el Tratado.

Para llegar a este objetivo, la Conaie sigue dos acciones.

La primera es organizar marchas como la del 17 y 18 de noviembre del año pasado, en Quito, contra el TLC. La meta de la organización indígena es movilizar a la opinión pública mediante alianzas con el sindicato de trabajadores, el de la salud, los jubilados, las organizaciones de las mujeres y los estudiantes.

La segunda acción consiste en entablar diálogos continuos en el Congreso para tra-

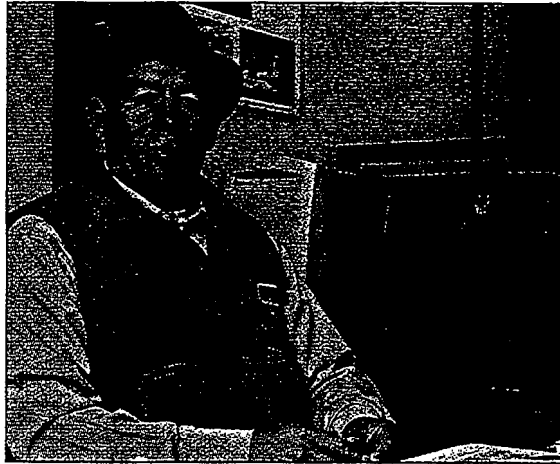

Armando Prado/LIDERES

bajar sobre la posible ratificación del TLC.

"Pachakutik es el brazo político de la Conaie", dice Guatemal. "Nosotros (Conaie) le damos una orientación política y le facilitamos información sobre temas como el TLC", agrega.

Asimismo, la Conaie utiliza los medios de comunicación para dar a conocer al país su línea de acción.

Por ejemplo, para informar a la opinión pública sobre la situación petrolera en la Amazonia, la Conaie está organizando una conferencia, del 6 al 14 de marzo. Invitará a un representante de Naciones Unidas y prevé "obviamente, una reunión con el Ejecutivo y el Congreso".

Miguel Guatemal, dirigente de Fortalecimiento de la Confederación de Nacionalidades Indígenas (Conaie) en la sede de la institución al norte de Quito.

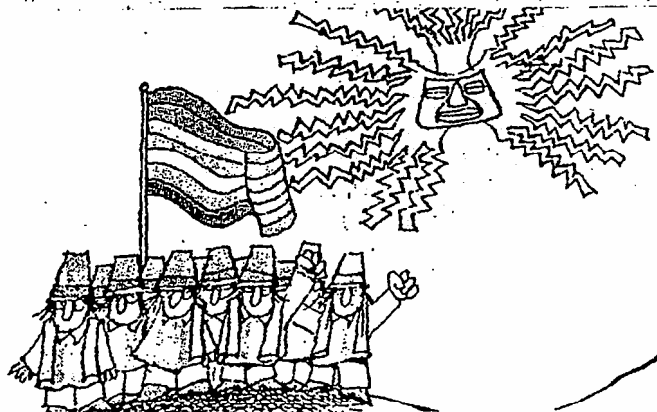

Univ. 20.02.2006.

Rafael Correa dice que espera concretar una alianza con el movimiento indígena



Benjamín Chambers para EL UNIVERSO

■ QUITO.- El precandidato presidencial por Patria Altiva y Soberana, Rafael Correa, junto a un grupo de simpatizantes, ayer en el lanzamiento oficial del movimiento.

QUITO |

Una fría lluvia conspiró ayer con el lanzamiento del movimiento Patria Altiva y Soberana (PAIS) que respalda la precandidatura presidencial del ex ministro Rafael Correa.

A las 13h50, unas 1.200 personas tuvieron que resguardarse del aguacero luego de escuchar la intervención de Correa, quien hizo un llamado a unirse por la construcción de un nuevo país, libre de corrupción y más participativo.

La tarima, ubicada en la tribuna de Los Shyris, fue deco-

rada con globos y banderas color verde limón y azul eléctrico, que identifican al grupo.

El precandidato llegó a las 13h00 al lugar y lo primero que hizo fue declarar inaugurada la sede principal del movimiento, ubicada en la avenida Los Shyris y la calle Portugal. Vestido con camiseta verde limón y jeans, Correa estuvo acompañado por Gustavo Larrea, activista de Derechos Humanos; Manuela Gallégo, de Alianza Democrática Nacional (DN) y el coronel Jorge Brito, miembro de los movimientos bolivarianos.

En su discurso, dijo que está abierto al diálogo, pero basado en un programa de cinco ejes, entre los cuales destacó el combate a la corrupción y revolución política para implantar una democracia participativa e instalar una Asamblea Nacional Constituyente, que mejore la representación en el Congreso, que reforme la ley del gasto electoral e introduzca la revocatoria del mandato presidencial.

Indicó que el Ecuador no es ajeno a la tendencia de izquierda que gobierna países

CONTINUA ►

CONTINUACION

latinoamericanos como Brasil, Venezuela, Chile y Uruguay.

En consecuencia, "en octubre próximo en una sola vuelta los ecuatorianos tendrán un gobierno popular para el pueblo y por el pueblo, de cambios profundos", señaló.

Correa advirtió que arranca una dura lucha para llegar al poder e invitó a los jóvenes a no ser indiferentes a la política y cómplices de la crisis.

Concluyó su discurso recordando que fue Ministro de Economía y que por reformar la ley del Feirep (Fondo de Estabilización, Inversión y Reactivación Social y Productiva), el Banco Mundial chantajeó al

Gobierno.

Respecto a las alianzas políticas, Correa comentó que la Izquierda Democrática sería bienvenida con la base de su propuesta y que dialoga con el movimiento Pachakutik (PK).

Insistió en que las conversaciones con PK andan por muy buen camino. "Nos enorgullecería que Pachakutik, la Conaie y el movimiento indígena se unieran a nosotros, porque nuestro movimiento cree en la reivindicación del pueblo indígena", acotó.

La convención nacional de la agrupación será en abril próximo. Allí oficializará la candidatura de Correa.

ELECTORAL

MISA

El precandidato presidencial Rafael Correa asistió el sábado a una misa por sus 25 años de graduación en el colegio San José La Salle de Guayaquil.

LLUVIA

Tras el discurso de Rafael Correa ayer, la lluvia sobre Quito obligó a suspender un evento artístico-musical que estaba programado.

BUSES

Seis buses trasladaron a la gente de barrios y parroquias de Quito hasta la tribuna de Los Shyris. Hubo personal de la Policía y de la Cruz Roja que custodió a los presentes.

Com. 20.02.2006.

Una vitrina de la Amazonia en el Jardín Botánico

Exposición

Los productos de las provincias amazónicas se exhiben en el Parque La Carolina. La entrada es gratuita. La muestra es hasta el 22 de febrero.

Paulina Rivadeneira, Redactora

El viernes, un ritual de sanación convocó a decenas de personas a las instalaciones del Jardín Botánico, en La Carolina.

Hilario Chiriap es el nombre del shamán que esparció humo y

limpió con plumas a algunos presentes. "Para lograr la sanación se invoca al espíritu que está dentro de los mismos seres humanos", explicó el shuar. Después de la ceremonia, él bendijo a cada uno de los seis 'stands' de la feria.

Plantas medicinales, frutas exóticas, productos elaborados, paisajes maravillosos... Las seis provincias orientales muestran una parte de sus riquezas

"La región Amazónica no es sólo explotación petrolera y minera. Queremos mostrar sus potencialidades", fue la explicación de Marcelino Chumpi, secretario ejecutivo del Instituto para el Ecodesarrollo Regional Amazónico, Eco-

rae, organizador del programa.

Marlene Jiménez, ofrecía chicha de chonta, un fruto oriental de sabor agrídulce.

Patricia Villalba se animó a probar. "Está rica", fue la expresión. Sin embargo, la madre no dejó que su hijo lo beba. "Está dando de lactar y el fermento puede hacerle daño al bebé".

Orellana exhibió el turismo y la producción agropecuaria. "En mi provincia operan las compañías petroleras, pero tenemos cosas positivas, fue el argumento de Eddy Peñafiel, de la Ecorae.

A un costado, Delfín Paredes exhibía unas plantas. El agricultor

CONTINUA ▶



Mario Egas / EL COMERCIO

La feria se desarrollará hasta el miércoles. La programación tiene el apoyo del Ecorae.

de 65 años tenía en sus manos una hoja de estevia. "Es 300 veces más dulce que el azúcar y no tiene calorías", explicó el hombre.

La provincia de Napo resaltaba por su oferta poco común: productos reciclados. Cajas, cuadernos, tarjetas, señaladores con coloridos diseños formaban parte de la oferta.

Además estaban los productos procesados. Uno de ellos era chonta procesada. "Esto se mezcla con leche y es un gran alimento para los niños", explicó William Jarrín, productor.

El 'stand' de Pastaza parecía una florería. Anturios y orquídeas promocionaban el jardín botánico de esa provincia. Gema Mashumbra, ofrecía artesanías hechas en balsa y barro. "Cuestan 15 dólares", dijo la mujer shuar.

Vinos, canela molida, almidón de yuca, espumas de baño, chugchuguaza (medicina natural) ofrecía Morona Santiago. Magaly Iguisam recomendaba el producto. "Es bueno para los riñones".

Zamora Chinchipe ofrecía a los visitantes una copa de vino de membrillo y embutidos.

Mónica González compró café y se dio gusto probando las frutas

exóticas. "Qué pena que aquí no haya dónde adquirir estos productos" se lamentaba la quiteña.

La feria se desarrolla entre las 09:00 y las 17:00.

Com. 21.02.2006.

Huaycopungo prueba hoy a Perú

Mundialito

Esta mañana continúa el Mundial Indígena de fútbol en Peguche. 17 equipos participan en el torneo.

Redacción Ibarra

El Mundial Indígena de Fútbol en la comunidad de Peguche-Otavalo, se vive con intensidad. 17 equipos aspiran a arrebatarse la corona a la selección de Puyaro, ganadora del Mundial anterior.

Ayer se cumplió la segunda fecha. Imbayas de Ibarra se llevó la victoria porque la selección de Napo no se presentó. Una llamada telefónica alertó que el paro

que se desarrolla en la Amazonia impidió la movilización de los deportistas, que están a un paso de ser eliminados. En el segundo partido, Quinche venció 3-2 a Tungurahua.

Uno de los atractivos de hoy será el debut de Perú, el único equipo extranjero del 'mundialito'. El conjunto está formado por artesanos y comerciantes peruanos, que residen en Otavalo. Ellos jugarán a las 10:00, con Huaycopungo. A las 08:00, Puyaro vs. Imbayas de Otavalo; a las 12:00, Peguche con Metro Star y a las 14:00 Imbayas de Ibarra-Barcelona.

Al igual que todos los años, la inauguración fue un espectáculo de alegría y color que convocó a

CONTINUA ►



Galo Pagnay/EL COMERCIO

Ayer en Peguche. Escena del encuentro jugado entre los Ayllus con Peguche (uniforme amarillo).

5 000 personas. Una caravana de autoridades, presididas por la subsecretaria de Cultura, Beatriz Parra, y el prefecto de Imbabura, Gustavo Pareja, abrió el desfile. Se destacó un grupo de danzantes kichwa y una chamán, que le daban un toque ritual a la ceremonia.

Durante la elección de las ñustas (reinas) Carla Morales, del Im-

bayas, fue declarada señorita Deportes. Natally Marcillo, de Cotacachi, Confraternidad; y Diana Álvarez, del club Family, simpatía. Se estima que entre los 18 equipos se invirtieron cerca de 54 000 dólares. La mayoría de gastos están dirigidos al refuerzo de los equipos. De acuerdo al reglamento, tres pueden ser 'extranjeros'. Es-

decir, de otras etnias.

Luis Humberto Lema, dirigente del Metro Star, comenta que invirtieron 3 000 dólares. Sairy Cotacachi, del Barcelona, dice que el presupuesto de su equipo fue de 5 000 dólares... En estos dos casos se trata de escuadras formadas y financiadas por emigrantes que viven en EE.UU. y España.

Com. 21.09. 2006.

El paro de Chimborazo acabó, pero vienen otros

Sierra centro
La movilización de los chimboracenses afectó la región. A las 15:00 se llegó a un acuerdo en la brigada Patria. Cotopaxi anuncia movilizaciones.

Reds. Ambato y Riobamba

El paro de Chimborazo, que inició ayer, terminó afectando también a Cotopaxi y Tungurahua.

Los sectores más perjudicados fueron el comercio y el transporte de pasajeros. ¿Casualidad o estrategia? Era la pregunta que se hacían ayer cientos de perjudicados,

CONTINUA ▶

CONTINUACION

pues la Policía en su afán de impedir el avance de una caravana chimboracense hacia Quito, bloqueó el paso en tres puntos.

Alrededor de las 07:00, era imposible ya circular con carros en el sector de la laguna de Yambo, el puente de Panzaleo y el ingreso a Salcedo. 23 buses, con unas 300

personas, entre ellas el prefecto Mariano Curicama, detuvieron su marcha frente al acordonamiento policial y militar.

La acción causó quejas. Las autoridades se bajaron a negociar. "Debemos reunirnos con los ministros a las 10:00. Pero si no nos dejan ir en buses, lo haremos a

pie", dijo el prefecto Curicama.

Y así fue. Los manifestantes caminaron hacia Salcedo y dejaron los buses al costado de la vía, en el límite entre Tungurahua y Cotopaxi. A las 12:00 empezó una reunión entre los quejosos (quienes exigían 20 millones de dólares), y



Gabriela Muñoz/EL COMERCIO

La marcha comenzó a las 05:00. En el sector de Panzaleo, los chimboracenses debieron ir a pie.

el ministro de Economía, Diego Borja, en la brigada Patria.

A las 12:45 se instaló la reunión de diálogo y a las 15:00, se llegó a un acuerdo con el cual finalizó la paralización. De los 20 millones ofrecidos, el Gobierno se comprometió a entregar 14 millones 800 mil dólares.

Además, los 10 alcaldes de igual número de cantones de Chimborazo se reúnen hoy en Quito, con funcionarios de Economía, para priorizar las obras.

El ministro Borja aseguró que los desembolsos se harían a partir del próximo primero de marzo. Las autoridades respondieron que si no se cumple con esto, se unirán al paro provincial anunciado por el prefecto de Cotopaxi, César Umajinga.

La meta es organizar un paro regional, con la participación de los

LA LISTA de pedidos es larga

El Gobierno Nacional está en un callejón sin salida. La cadena de paros, o por lo menos de anuncios por parte de varias provincias, generará más de un problema.

Las autoridades de Imbabura anuncian que para marzo iniciarán un paro provincial. Ellos piden que el Gobierno cumpla con sus compromisos para el financiamiento de obras como agua potable y vialidad.

La lista en Esmeraldas es otra. La construcción y el mantenimiento de carreteras ocupa el primer puesto de los pedidos. También están el financiamiento de obras de agua potable y alcantarillado.

Las autoridades, con el alcalde Ernesto Estupiñán a la cabeza, piden recursos para reasentamiento de unas 100 familias que viven en zona de riesgo. Hasta el momento, solamente hay el ofrecimiento del Miduvi, pero el riesgo de deslizamientos en el sector de La Guacharaca se incrementa.

Manabí también está a la espera de que el Ministerio de Economía y Finanzas cumpla con sus compromisos hechos el año pasado. La reconstrucción vial, obras de infraestructura básica y apoyo a los agricultores son los campos que necesitan el apoyo directo del Gobierno nacional.

CONTINUA ►

CONTINUACION

alcaldes, prefectos y demás autoridades de la Sierra centro.

Pedro Curichumbi, presidente de la AME en esa provincia, también se quejó. "El bloqueo de la Panamericana fue involuntario. No estuvo planificado. La Policía cerró el paso, lanzó bombas y nos obligó a caminar".

Mario Yausén, dirigente de la Unión de Organizaciones Campesinas de San Juan, justificó la necesidad del dinero. "Con esos recursos financiaremos varios proyectos turísticos comunitarios. Ya hemos esperado demasiado".

Como consecuencia de este paro, decenas de personas tuvieron que realizar largas caminatas entre Yambo y Salcedo y viceversa. Uno de los caminantes fue el quiteño Marco Chicaiza. "Debo llegar a Ambato por un negocio".

En la capital de Tungurahua, la paralización se dejó sentir en el Mercado Mayorista de Ambato, en la feria de la confección y la venta de ganado en el sector de Cashapamba, una de las más importantes de la Sierra centro.

Entre tanto, en Chimborazo las vías que comunican Riobamba con Quito, Guayaquil y Cuenca se cerraron a las 05:00. Trabajadores de la Prefectura colocaron piedras y tierra en las comunas Urbina, 12 de Octubre (límite con Tungurahua), Gatazo y San Juan Chico.

Estos dos últimos sectores se encuentran en la vía a Guayaquil y Cuenca. Desde temprano, el tráfico vehicular disminuyó.

Sin embargo, a las 07:00, decenas de policías llegaron a las zonas de bloqueo con picos y palas. En medio de grescas con unos 50

funcionarios del Consejo, los uniformados habilitaron un carril de la Panamericana norte.

La Policía utilizó gas lacrimógeno en el sector de Urbina para dispersar a los manifestantes. Fueron momentos de gran tensión.

"Es un atropello. No respetan a nadie. Seguiremos en la lucha hasta que nos den el dinero", dijo el consejero Fernando Núñez.

La Policía los amenazó con detenerlos si intentaban bloquear la vía con maquinaria. En las vías al Austro y a la Costa el tráfico estuvo suspendido. La Policía también envió a unas 50 personas.

En Riobamba, la actividad fue normal, excepto, en el Municipio y en el Consejo. En la primera entidad se organizó una asamblea que estuvo presidida por el vicede Patricio Argüello.

Otros detalles

El año pasado las autoridades de Chimborazo solicitaron 140 millones de dólares. Sin embargo, el Gobierno les ofreció 20. El dinero todavía no llega. El prefecto Curicama aseguró que los proyectos presentados tienen la aprobación de la Secretaría Nacional de Planificación.

César Umajinga, prefecto de Cotopaxi, aprovechó el paro de Chimborazo para anunciar las movilizaciones de las autoridades cotopaxenses contra el Gobierno, desde el 13 de marzo.

La Cámara de Turismo de Chimborazo criticó a las autoridades de esa provincia y las responsabilizó de pérdidas económicas. Hoy se darán cifras.

Umajinga y Salvador Quishpe mediaron para la reunión en la brigada Patria. El ministro de Economía, Diego Borja llegó en helicóptero para la reunión

Com. 22.02.2006.

El temor a los armados limita la circulación en el San Miguel

Sucumbíos
La guerrilla y los paramilitares controlan varios trechos del río que separa a Ecuador de Colombia en la Amazonia. Los lugareños temen.

Redacción Nueva Loja

La navegación se redujo al mínimo en las aguas del río San Miguel. En el afluente, ya no se escucha

el mismo ruido de los motores fuera de borda de otros tiempos.

Ahora la mayoría de líneas fluviales permanece en los puertos de embarque o encalladas en ramas, árboles y troncos adyacentes al afluente. Lo mismo sucede en los ríos y esteros que desembocan en sus aguas. En la zona, existe el temor de caer en las manos de los grupos irregulares.

Todo se complicó este último fin de semana, cuando siete indígenas cofanes fueron detenidos por el Ejército ecuatoriano cerca de

CONTINUA ▶

Santa Rosa de los Cofanes. Ellos fueron acusados como cómplices de la guerrilla y luego interrogados en la Policía Judicial y en la Fiscalía, en Nueva Loja.

El caso no fue el único. Otra familia shuar, la cual navegó el río Bermejo en las últimas 48 horas, también reportó que fue detenida por parte de un grupo guerrillero del Frente 48. "Buscan información de otros grupos armados, aún cuando no hacen daño", dijo el comunero José Katesen.

El indígena contó que la tensión, obligó a los shuar y kichwas a suspender la navegación en los ríos Sábalo, Bermejo, Boca Chico, Betano y San Miguel. En la comuna cofán Suquia los lugareños temen navegar. Ellos conocen que el Ejército colombiano y los paramilitares acechan el sector.

En el recinto Salinas (General Farfán), los campesinos están desabastecidos de transporte fluvial. "No podemos viajar a los mercados para abastecernos", dijo Homero Castro. Según el dirigente campesino, en la zona hay un con-

LOS 7 COFANES fueron liberados

Los cofanes detenidos el sábado por el Ejército recobraron la libertad ayer, luego de 72 horas de encierro y calor en los calabozos de la Policía de Nueva Loja.

Los indígenas, con el rostro cansado, emprendieron el retorno a la comuna Chandianaen, a la cual pertenecen. El agente fiscal Mario Martínez, quien conoció su caso, se abstuvo de acusarlos y eso agilitó su salida.

Ellos fueron detenidos en las riberas del río San Miguel por una patrulla del Batallón de Selva 56 Tungurahua, la cual los acusó de

cómplices de la guerrilla.

Ahora, Reinaldo Descanse, Humberto Descanse, Atanasio Descanse, Yolanda Descanse, Pablo Queta, Jesús Queta y el colombiano Number Fajardo, reclaman una disculpa pública por parte del Ejército de Ecuador.

"Los soldados viajaban a comprobar más incursiones militares colombianas en Suquia, por pedido del Ejército ecuatoriano y paradójicamente al regreso los detuvieron", dijo Emergildo Criollo, dirigente de la Federación cofán. En la liberación medió la Iglesia.

control estricto de la guerrilla y paramilitares. "Salen del monte para arrimar las canoas. Piden cédula y requisan mochilas y costales".

Los comandos del Grupo de Fuerzas Especiales 24 Rayo y del Batallón de Selva 56 Tungurahua, admitieron que el control fluvial

es limitado. "No tenemos lanchas para cubrir el trecho Puente Internacional-La Bermeja, los operativos sólo son por aire y tierra", dijo un oficial. En Puerto El Carmen, el Batallón de Selva 55 Putumayo tampoco intensificó sus operaciones fluviales.

Univ. 22.02.2006.

LA COLUMNA DE BONIL



bonil@andinanet.net

Univ. 23.02.2006.

Conaie alista marchas para el 13 de marzo

La Confederación de Nacionalidades Indígenas del Ecuador (Conaie) resolvió el pasado miércoles realizar el próximo 13 de marzo una movilización nacional en contra de la posible suscripción del TLC con Estados Unidos.

Así lo informó ayer el vicepresidente de su filial Sierra, Ecuarunari, Raúl Ilaquiche, quien manifestó que esa acción solicitará además la caducidad del contrato con la Oxy.

Univ. 24.02.2006.

Fenocin define hoy fecha de movilización

CUENCA |

La Confederación Nacional de Organizaciones Campesinas, Indígenas y Negras (Fenocin) en Azuay, Cañar y Loja, se reúnen hoy en Cuenca para definir una movilización.

Pedro De la Cruz, presidente de la organización, indicó que se definirá en qué día de marzo se realiza la medida de hecho en contra del Tratado de Libre Comercio (TLC), la caducidad del contrato con la Oxy; incremento de las tarifas de energía eléctrica y la eliminación de subsidios.

Hoy. 24.02.2006.



Com. 25.02.2006.

Yuca y verde llegan por el río al puerto de Orellana

Amazonia

Desde hace cuatro años, los productos se expenden todos los domingos. Los agricultores se transportan en las canoas.

Redacción Orellana

Es domingo. Las serenas aguas del río Napo se agitan con el movimiento de las aspas de tres motores fuera de borda. Son dos embarcaciones que lentamente se aproximan y anclan frente al malecón de Francisco de Orellana.

Las canoas están repletas. El viaje empezó a las 03:00 desde la comuna 5 de Junio y recorrió 17 pueblos para llegar a puerto seguro. Es un viaje de tres horas y los pequeños agricultores que habitan las riberas del río Napo, están exhaustos.

A las 06:30, las calles cercanas al puerto se convierten en un hervidero comercial. Los kichwas de piel canela, pómulos anchos y ojos rasgados se reúnen en el malecón para vender yuca, verde y frutas.

Más de un centenar de amas de casa y comerciantes esperan en camionetas y triciclos, para apoderarse de los abultados racimos de verde y pilos de yuca,

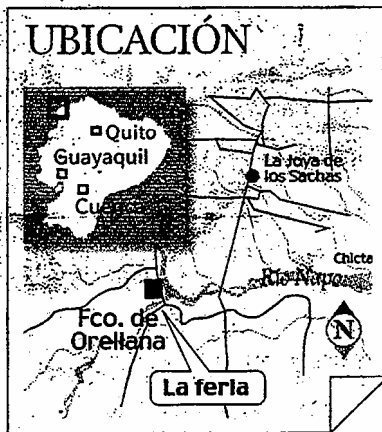

Hacia otro lugar

En la feria también se comercializan los pinchos con mayones (gusanos del palmito). El costo es de un dólar y es el plato favorito de los colonos que asisten a la feria comercial.

Los indígenas pidieron al Municipio de Francisco de Orellana que adecue un espacio para reubicarse. La propuesta es construir 60 pequeños locales comerciales a lo largo de las calles aledañas al muelle.

Los comerciantes indígenas también llegan en vehículo desde las vías Los Zorros y El Auca. Ellos viven en la tercera línea (a seis km de la carretera principal). Las yeguas son el medio de transporte.

que se exhiben en los 60 puestos improvisados.

Rosario Salazar es una de ellas. Llegó a las 06:45 en busca de lo mejor. "Hay que venir temprano porque el verde y la yuca son como el pan caliente, se acaba antes del mediodía", dice sonriendo. Salazar tenía razón: a las 12:00, más de 300 colonos e intermediarios acabaron con la mercadería. "Conseguí un racimo de verde en 1,50 dólares y en el mercado se compra hasta en 2,50; por lo menos nos ahorramos unos centavos que ayudan a la economía del hogar".

La feria libre se inició en el 2002, ideada por el profesor Alberto Zambrano. Él, en sus viajes, miraba como el plátano verde y la yuca se perdían en las comunidades por la falta de transporte. Por ello, organizó a los indígenas y empezó la actividad. Desde entonces, los intermediarios no tienen espacio en la feria. Los campesinos imponen sus valores con firmeza. "En la feria evitamos que los intermediarios compren el verde o la yuca. Los valores están establecidos por cada una de los agricultores", explica Ana Yumbo, presidenta de la Asociación de Comerciantes de la Feria Libre.

Calixto Yumbo, uno de los 100 comerciantes, arribó desde la comuna Aguas Coloradas a una hora y media en canoa aguas arriba del río Napo. Trajo 10 racimos de

CONTINUA ►

CONTINUACION

verde y un quintal de yuca. En una hora logró comercializar sin problemas. Cada racimo lo vendió en 1,50 dólares y el pilo compuesto por siete yucas en un dólar. "La gente regatea el precio, pero al final paga porque sabe que nuestros productos son naturales".

Por esta razón, la actividad comercial está en crecimiento, pues de aquí se abastecen las plazas, mercados y tiendas de la ciudad. Más de 400 racimos de verde y 20 quintales de yuca se logran comercializar hasta el mediodía de cada domingo. "El dinero ayuda a mantener a las familias, especialmente para quienes estudian", menciona sonriendo Yumbo.

A pocos pasos está Mercedes Grefa, quien también ofrece yuca y verde. Se lamenta porque desde hace cinco meses la canoa de la comunidad desapareció. "No tenemos transporte propio y la canoa del Consejo Provincial no es suficiente para transportar a todos. Hacen faltas embarcaciones".

A la feria llegan comerciantes de Ingarahurco, Alto y Bajo Guino, Palma Roja, Inca, Pacorune, Puerto Colón, Armenia, Yanarumi, Domingo Playa, San Francisco, Rumipampa. Además, de Pungarahurco, Agua Colorada, Cañón de los Monos, Manduro, entre otros.

Com. 25.02.2006.

Orellana

La Amazonia es analizada en cita

Hoy, a las 15:00, concluye el Consejo Ampliado del Frente de Defensa de la Amazonia. En el encuentro participan las juntas parroquiales, instituciones y organizaciones populares interesadas en la región. Los temas que analizan son: el TLC; la caducidad del contrato con la petrolera OXY; el proceso de la Asamblea Biprovincial y la vigilancia a la inversión de los fondos del Cerep.

Hoy. 25.02.2006.



• 'Sí juro', dijo Samia Mármol

La estudiante Samia Mármol, alumna de séptimo de básica del Centro Educativo Nazareno de Quito, recibió la banda -que la destaca como la mejor alumna- de las manos de su madre. (GFS)

Univ. 26.02.2006.

DOS FACETAS DE LA JUSTICIA

Distorsiones al aplicar la ley indígena

En Riobamba, la Comisaría de la Mujer anunció que desconoce una decisión de la asamblea de la comunidad Chaupi Pomaló, que logró la reconciliación del diputado Estuardo Remache con su esposa, María Nono, quien se comprometió a desistir de una demanda presentada contra su marido, el 15 de febrero, por maltrato. Este caso muestra cómo

la aplicación de la justicia indígena (reconocida por la Constitución) genera controversias, porque el Ecuador no cuenta con una ley o reglamento específico que la compatibilice con la justicia ordinaria.

En el Congreso hay un proyecto desde hace dos años para regularla, pero los diputados no lo tratan.

CONTINUA ►

Los límites de la justicia indígena

CHAUPI POMALO, CHIMBORAZO |
 JOSÉ OLMOS
 REDACTOR

El viento helado emite un silbido al chocar con la pequeña casa de bloque, con techos de teja, en cuyo patio de tierra juegan y se ríen tres menores. Ellos son los hijos del diputado por Chimborazo, Estuardo Remache, de Pachakutik. Es miércoles 22 de febrero. Han pasado cuatro días desde cuando ellos, junto a otros dos hermanos, lloraban mientras sus tíos discutían con integrantes de la Comisaría de la Mujer de Riobamba, que habían acudido a esa vivienda para llevarlos a vivir con su madre, María Lucrecia Nono.

Ella, con fecha 15 de febrero, había denunciado a su esposo, quien es presidente de la Comisión de Derechos Humanos del Congreso, por acciones de violencia doméstica, que incluye -según la demanda- insultos impublicables, intento de atropello con un vehículo, intimidación psicológica, abuso de bebidas alcohólicas, infidelidad y calumnias.

La mujer incluso relató que Remache le había manifestado: "Nunca me podrás hacer nada porque gozo de inmunidad parlamentaria por ser diputado nacional, nadie me puede hacer nada, me río...". Remache indicó posteriormente que esas acusaciones eran falsas, que trataban de ser aprovechadas por políticos y solicitó que el caso sea tratado por la justicia indígena, en su comunidad Chaupi Pomaló, a media hora al oeste de Riobamba.

Una semana después de esos acontecimientos, los menores están tranquilos, pero María Nono ya no acepta hablar con la prensa. Dejó su trabajo en el Patronato Municipal y está dedicada a su hogar.

La razón: la noche del domingo 19, en una asamblea de la comunidad, se com-



Victor Serrano / EL UNIVERSO

■ CHAUPI POMALÓ, Chimborazo.- Los castigos con ortiga y látigo son característicos de la justicia indígena.

prometió no solo a solucionar las diferencias con su esposo y dedicarse exclusivamente al cuidado de sus hijos, sino a desistir de la demanda. Él, debe dar suficiente dinero para mantener a sus vástagos y no maltratar a su esposa.

"La pareja se sometió a la justicia indígena, a la autoridad del cabildo. Nosotros haremos cumplir lo resuelto, no importa que él sea diputado", señala Raúl Jaya, presidente de Chaupi Pomaló, quien reafirma que el caso está cerrado.

Sin embargo, la comisaria de la mujer de Riobamba, Maira Chango; aunque no quiere pronunciarse sobre el proceso, dice que este debe seguir; que no está de acuerdo con la ley indígena y que su deber es proteger del maltrato a la familia.

Ese caso deja en evidencia una polémica sobre hasta dónde actúa la justicia indígena, reconocida en el artículo 191 de la Constitución del Estado y que en las comunidades se la aplica de acuerdo a normas establecidas por sus cabildos y su-

CONTINUA ▶



Victor Hugo Cevallos / EL UNIVERSO

■ CHAUPI POMALÓ, Chimborazo.- María Nono (d) cuando la semana pasada trató de llevar a Riobamba a sus cinco hijos procreados con el diputado Estuardo Remache. Ella se sometió después a las reglas de su comunidad.

pervisadas por movimientos regionales. María Galarza, directora de la agrupación Nosotras no equidad, de Riobamba, y patrocinadora de la demanda de María Nono, afirma que "hay un choque entre las dos justicias". Denuncia que en Chimborazo, especialmente, se aprovecha de la justicia indígena para violar los derechos humanos, como el cobro de deudas mediante encierros. Se viola además -asegura- la igualdad de oportunidades entre hombre y mujer. "La justicia indígena crea impunidad", opina la profesional.

Galarza destaca que Nono fue presionada por la comunidad para que se sometiera a sus reglas y desista de la demanda.

La justicia indígena tiene otros cuestionamientos. A mediados de diciembre pasado, los fiscales de La Maná, Cotopaxi, Marco Loza e Iván León, fueron sacados de sus oficinas y llevados por indígenas a la comunidad Saraguasí, a dos horas de viaje en carro, por supuestamente no sancionar a cuatreros que actuaban en comunidades aledañas no indígenas. Los funcionarios recuperaron su libertad a los tres días, luego de firmar un acta.

Según el fiscal Iván León, estos comu-

neros protagonizaron en este último mes otras dos retenciones y propiciaron castigos a personas que no son de su comunidad y tienen problemas por deudas.

El artículo 191 numeral 4 de la Constitución cita: "Las autoridades de los pueblos indígenas ejercerán funciones de justicia, aplicando normas y procedimientos propios para la solución de conflictos internos, de conformidad con sus costumbres o derecho consuetudinario, siempre que no sean contrarios a la Constitución. La ley hará compatibles aquellas funciones con las del sistema judicial nacional".

Además, la Organización Internacional del Trabajo estableció en 1998 un convenio, reconocido por Ecuador, que garantiza a las comunidades indígenas la aplicación de su justicia. En el artículo 16 numeral 1 detalla: "El derecho indígena deberá ser reconocido como parte del orden jurídico y del marco de desenvolvimiento social y económico de los estados". Además cita el derecho a mantener y reforzar sus sistemas jurídicos.

El doctor Carlos Poveda, juez segundo de lo Penal de Cotopaxi y docente de la Universidad Andina Simón Bolívar, refie-

CONTINUACION

res que estos cuerpos legales no limitan el juzgamiento. Pero se establece -indica- ciertos requisitos mínimos como el hecho de que primero sea un conflicto interno y que haya voluntariedad de las partes para someterse a esa ley, pues no debe ser obligatoria como a veces se concibe.

Gita otro elemento, el respeto a los derechos humanos, y se pregunta hasta qué punto el baño con agua y ortiga y el flagelamiento, característicos de la justicia indígena, se consideran un atentado contra los derechos humanos. "Para ellos un atentado más grave resulta la cárcel".

Poveda señala que lo fundamental es luchar porque se respete el derecho a la vida, evitar el maltrato intrafamiliar y esta-

bleen la compatibilización de la justicia indígena con la ordinaria.

"Aquí hay una irresponsabilidad grave del Congreso Nacional", afirma el juez, e indica que hay un proyecto de ley de compatibilidad de ambas leyes en el Congreso. "Sin embargo, hasta la fecha no se ha discutido en forma seria; no hay una ley especial, se deja la figura abierta y hay abusos de una justicia que es exclusivamente para cuestiones internas", acota.

Aquel proyecto de ley, de autoría del diputado Ricardo Ulcuango, reposa en el Congreso Nacional desde hace dos años. Mientras los diputados no den trámite, los entredichos, reclamos, abusos y distorsiones se castigarán.

Linchamientos y juntas campesinas son distintos



■ LA COCHA, Cotopaxi.- El profesor bilingüe (español-kichwa) Alonso Latacunga muestra las reglas de justicia indígena que contiene un manual sobre el tema.

Con el mismo argumento del derecho consuetudinario, en Tungurahua comenzaron a operar hace una década las denominadas Juntas de Defensa del Campesino. Inicialmente estas organizaciones, integradas por todo tipo de ciudadanos que viven en el campo, se dedicaron a combatir el cuatrismo.

En la actualidad hay grupos que actúan en otro tipo de conflictos, desde familiares hasta el cobro de deudas, lo que ha originado reclamos y hasta el inicio de procesos penales.

Uno de estos grupos tiene su base en Quero, Tungurahua, y está presidido por Raúl Bayas,

quien destaca que el juzgamiento se hace mediante la ley indígena y lo que busca es hacer justicia ante el descuido de jueces y fiscales. La organización tiene reglamentos aprobados por el Ministerio de Bienestar Social.

Sin embargo, dirigentes indígenas aclaran que estos grupos actúan al margen del artículo 191 de la Constitución, que permite el juzgamiento en sus territorios ancestrales.

Tampoco se reconocen como casos de justicia indígena a los linchamientos de delincuentes en algunos pueblos del país.

CONTINUA ►

Tibán: Si los indígenas abusan de su justicia deben irse a la cárcel

Lourdes Tibán salió de su comunidad y laboró como doméstica para estudiar. Hoy es doctora en Derecho, está casada, tiene una niña y un embarazo pero no deja de trabajar. Dice que para lograr aquello debió desafiar el criterio de sus mayores, de que la mujer indígena solo debe dedicarse al hogar.

Secretaria ejecutiva del Consejo de desarrollo de los pueblos (Codenpe) y presidenta de la Defensoría Kichwa de Cotopaxi, Tibán es coautora del Manual de justicia indígena. Es la principal defensora de este tipo de juzgamiento, pero muy crítica contra quienes se salen de las reglas.

Pregunta: ¿Qué pasa con la justicia indígena. Se está abusando?

Respuesta: La justicia indígena es para los indígenas, en su territorio. El momento en que es externo, la jurisdicción y la competencia están fijadas en la justicia ordinaria. Eso es lo que nosotros tratamos de hacer entender a las comunidades. La Constitución es clara. Dice, entre indígenas, en su territorio y en conflictos internos.

P: ¿Quién controla aquello?

R: La Constitución es clara en el artículo 191. El indígena puede juzgar lo mismo que hace un juez de la Corte pero a sus miembros y en su territorio.

P: Al diputado Hugo Remache, de Chimborazo, su esposa lo denunció en la Comisaría de la Mujer por maltrato; la comunidad hizo que retire los cargos pero la comisaría insiste en juzgarlo. Ahí hay un conflicto.

R: Voy a pedir la destitución de la comisaría por prevaricato. El caso no es de su competencia, el señor Remache reconoció su jurisdicción indígena. Antes que diputado él es indígena y no puede dejar a un lado sus principios. Él se sometió a esa ley y la comunidad le-

vantó un acta, el caso está resuelto, la comisaría no puede insistir.

P: En la comunidad de Remache, las mujeres dicen que la esposa no debió ir a trabajar ni abandonar a sus hijos. ¿Se violan los derechos de igualdad?

R: Estoy en desacuerdo con eso. Respeto muchísimo a mis mayores, pero yo también salí a estudiar en contra de mi mamá. Ellos piensan que la mujer tiene que prepararse para casarse, servir al marido y lavar la ropa de los guaguas. Esa comunidad sigue pensando así y es muy respetable, pero con educación y capacitación cambiará.

P: Y en el caso de Saraguasi. Ellos se llevan a su comunidad a personas de la ciudad. ¿Eso es justicia indígena?

R: No. Si están llevando a otras personas ahí caen en el mismo caso de los justicieros de Imbabura (que secuestraban a todo ciudadano para cobrar deudas). Los dirigentes de esa comunidad deben ir a la cárcel.

P: Pero, insisto, ¿quién controla eso?

R: Hay que ver si la comunidad está dentro del movimiento indígena.

P: Sí, ellos dicen que son parte.

R: Ahí nosotros actuaremos. Trataremos en una asamblea del Movimiento Indígena de Cotopaxi.

P: ¿En este caso también se violan los derechos humanos?

R: Claro, ahí hay mala interpretación de los compañeros indígenas. Para nosotros está tan claro, hemos puesto un conjunto de procedimientos, pero si salen de eso no es justicia indígena.

P: ¿Sucede eso porque no hay compatibilidad de ambas leyes?

R: Eso le corresponde al Congreso Nacional y como ahí no hay troncha no aprueban esa ley. Hemos presentado un proyecto de ley secundaria desde hace dos años, pero sigue ahí.



LOURDES TIBÁN

TESTIMONIOS

Fiscal León: Se trata de un vilipendio

LA MANÁ, COTOPAXI |

Tres días pasó retenido el fiscal de La Maná, Iván León (junto a su colega Marco Losa), en la comunidad de Saraguasi, Cotopaxi. Los comuneros lo acusaron de no procesar a cuatrerros, lo sometieron a trabajos forzados y lo encerraron en un pozo. El fiscal dice que esa fue una violación de los derechos humanos.

“Por más justo que fuere el reclamo, no se pueden justificar los medios. Hoy la humanidad lucha por otros intereses, servicios y necesidades. No podemos considerar que existan segmentos poblacionales, por más respetables que sean, que sobrepasen la barrera de lo tolerable.

“La Constitución les garantiza la equidad. En el art. 191, numeral 4, se faculta a los indígenas que, sometidos a una norma, puedan juzgar, pero sin afectar el orden constitucional. No podemos hablar de jus-

ticia donde se irrespetan los derechos humanos, se priva ilegalmente de la libertad y no hay un procedimiento establecido más que el tumulto y el griterío. “La supuesta falta de justicia no puede llevar a crear más caos. El ataque no fue solo contra nosotros, se dio contra el sistema constituido. La justicia indígena debe aplicarse solo entre miembros de la comunidad, como si se tratara de un club con normas internas.

“Imagínes un cautiverio que implica el ultraje moral y psicológico. El estar vilipendiado durante tres días, explicando razones de nuestros procedimientos para apaciguar un reclamo que no era de los indígenas sino de otras comunidades.

“El Congreso Nacional debe, y la Constitución le impuso un plazo, expedir las normas de la justicia indígena. Las fuerzas de seguridad del Estado deben evitar excesos. En nuestro caso falló la protección”.



“ En el juzgamiento indígena predomina la espontaneidad, solo actúan por euforia e inercia. No existe iniciativa propia. ”

Iván León,
fiscal de La Maná, Cotopaxi

María Gushpa: La mujer debe obedecer



“ Las mujeres tenemos obligaciones en el hogar, de cuidar un animalito, asear a los guaguas y atender al marido. ”

María Guashpa,
dirigente indígena

CONTINUA ►

CHAUPI POMALÓ, CHIMBORAZO |

Obediencia al esposo es el principal principio familiar que pregona María Victoria Guáshpa, dirigente de la comunidad Chaupi Pomaló, donde reside el diputado Estuardo Remache.

“Nosotras las mujeres, una vez que hemos casado debemos cumplir con derechos del hogar. Actualmente porque son acabadas primaria y bachiller podrán cojer trabajos, pero tenemos hijos en la casa y debemos responsabilizar de ellos. Hay hombres que trabajan en instituciones, como Remache, no creo que hace falta que vayamos a trabajar las mujeres. Tenemos los derechos en el hogar, de cuidar cualquier animalito, asear a los guaguas y atender al marido.

“La mujer no puede salir a trabajar dejando abandonado el hogar. Nosotros también hemos sido así desde antes, podemos ayu-

dar a los esposos cuidando un animal para vender. La esposa debe esperar con un bocadito al marido.

“La mujer de Remache iba a trabajar en un puesto pero los guaguas quedaban abandonados. Ahí viene la destrucción de los hijos.

“Si el marido no le da dinero o le trata mal debe denunciar a la comunidad. No como hizo ella que pasó directamente a informar a señores que no saben de nuestras leyes. Primero debió acudir a la comunidad, para enseñarnos nuestras autoridades y leyes. Pasó por encima y ahora no se sabe ni qué hacer.

“Si una mujer quiere estudiar o trabajar debe haber un acuerdo, pero no debe ir forzosamente contra la voluntad del marido. Todo es bajo autorización del marido. Aquí la mujer no puede hacer lo que quiere, al menos por mi parte no”.

María Zuela: Mi esposo acató sanción

LA COCHA, COTOPAXI |

Luego de una pelea en la comunidad La Cocha, cantón Pujilí, el indígena Maly Latacunga falleció, el 23 de abril del 2002, por golpes propinados por Nicolás Cuchiparte Chiguano, Juan Cuchiparte Umajinga y Jaime Cuchiparte Guamangate.

Luego de una semana de tensión y negociaciones con las autoridades judiciales y de Policía, el cabildo de La Cocha decidió aplicar la justicia indígena a los implicados y no permitir que estos vayan a la cárcel común. Aunque se inició un proceso penal, este está archivado luego de una serie de apelaciones.

Los acusados cumplieron la pena impuesta por la comunidad y hoy están junto a sus familias. Nicolás Cuchiparte, después de ser latigueado, abandonó la comunidad por un año, junto a su familia. En ese lapso trabajó para reunir \$ 2.000 de los \$ 6.000 que los tres se comprometieron a pagar para garantizar la educación de los huérfanos.

María Soledad Zuela, esposa de Nicolás (quien el día de la visita del equipo de este Diario estaba en Quito), recuerda que fue una desgracia por la que sufrió mucho.

“Sufrimos mucho al abandonar la comunidad con mis seis hijos, pero después de lograr perdón por la muerte, estamos tranquilos.”

María Zuela,

esposa del acusado de asesinato.

“En esa época tenía seis hijos, ahora son ocho. Sufrimos mucho porque nos tocó vender los borreguitos y otros animales para completar la plata. Fuimos a arrendar cuarto en Quito y vivir en otro mundo”, señala.

“Gracias a Diosito logramos completar. Regresamos y comunidad perdonó. Ahora él es hasta dirigente de la comunidad de Cusualó, perteneciente a La Cocha, y predica la palabra de Dios. Cuatro días a la semana va a trabajar en Quito y otras ciudades como cargador en los mercados”, dice la mujer.

Nelson Chiguano, vecino de Cuchiparte, reconoce que la muerte de Latacunga fue un accidente y que lo mejor fue juzgar ese hecho en la comunidad. “En nuestra justicia, el acusado debe trabajar, recibe buenos ejemplos y se convierte en buena persona”.

LAS REGLAS ESCRITAS

El Manual de justicia indígena, escrito por los esposos nativos Lourdes Tibán y Raúl Ilaquiche, recopila las reglas de derecho consuetudinario transmitidas por tradición oral y que se aplican en diversas comunidades a la hora de juzgar internamente diversos delitos.

PROCEDIMIENTO:

■ WILLACHINA (Demanda)

Los afectados ponen en conocimiento (denuncian) de los dirigentes del cabildo, de manera oral, todo lo acontecido, trátase de agresiones familiares, peleas, chismes, robos, muerte, etc.

■ TAPUYCUNA (Averiguación o investigación del caso)

Los dirigentes de la comunidad hacen inspecciones oculares o constatan los hechos denunciados. Sirve para identificar la magnitud del delito, determinar responsables, recibir testimonios de los implicados y hasta pueden darse allanamientos a domicilios en búsqueda de pruebas.

■ CHIMBAPURUNA (Confrontación entre acusado y acusador)

Es la etapa de careos. Esta se da no solo frente a los dirigentes sino ante la asamblea general, la que es informada del caso. El o la demandante expone las razones de la acusación. El acusado (a) se defiende o acepta la situación, inclusive tiene la opción de conmovier a la comunidad para rebajar su sanción. Las partes reciben consejos para que no se repitan estas situaciones.

■ KILPICHIRINA (Señalamiento del castigo)

En la justicia indígena se contemplan un sinnúmero de sanciones, como multas,

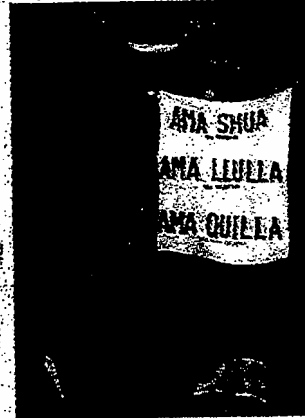

■ Símbolo de la justicia indígena.

devolución de los objetos robados más indemnizaciones, el baño con agua fría, ortiga (planta que provoca picazón y enrojecimiento de la piel), fuste o látigo. También se ordenan trabajos comunitarios y excepcionalmente la expulsión definitiva de la comunidad.

■ PAKTACHINA (Ejecución de la sanción)

Las sanciones corporales como el baño, ortigada o latigueo deben ser ejecutados por hombres y mujeres de buena reputación, como los ancianos, dirigentes de la comunidad, padrinos de bautizo y matrimonio. Se aclara que los castigadores no serán víctimas de retaliaciones y venganzas posteriores.

LAS CLAVES:

Las autoridades son propias de la comunidad; tienen un procedimiento propio. La sanción es de carácter social, curativo y busca la reintegración y rehabilitación rápida del acusado. Participación directa de la comunidad. Es gratuita, oral y en su propia lengua.

LO QUE DEBE CUMPLIR

El Manual establece que la justicia indígena tiene principios de obligatorio cumplimiento, como:

Derecho a la vida. El derecho indígena no reconoce la pena de muerte.

Debido proceso. Las partes tienen derecho a defenderse personalmente o a través de terceros.

Derecho a la no tortura, esclavitud ni tratos crueles. La comunidad vigilará que no se llegue a aquello.

No agresión física ni psicológica. No se considera trato cruel los baños, ortiga y latigueo. Este derecho está en discusión, pues organismos de derechos humanos consideran que esos castigos son aberrantes mientras los indígenas dicen que son procesos curativos.

OTAVALO: LAS DOS CARAS DE LA MISMA MONEDA

Fotos: Galoaguay
Texto: Washington Benalcázar.

Otavaló late con un pulso más acelerado. El retorno de los emigrantes indígenas, entre diciembre y mayo, 'pone de cabeza' a la ciudad. Los comerciantes de artesanías y músicos, que pasan la mayor parte del año en Europa, Asia y Estados Unidos, aprovechan el tenaz invierno para volver a la tierra. Otavaló les recibe con mucho calor. Con un clima templado que pinta de colores los campos y las verdes montañas.

El regreso de los emigrantes coincide con la celebración del Pawkar Raymi o fiesta del florecimiento de los campos. "Es una celebración agrícola que augura que las cosechas serán buenas. Sin embargo, en los últimos años se ha transformado también en la fiesta del reencuentro de los viajeros con sus familiares y amigos". Así resume una tradición milenaria Luis Humberto Lema. Y también coincide con el Carnaval.

De hablar pausado, dice que ha pasado 16 de sus 32 años viajando por el mundo. "Lo mío son las ventas de artesanías al por mayor". Aunque ha caminado entre los rascacielos de Nueva York, los prados de Holanda y las

plazas de Italia asegura que no cambia por nada a su "Otavaló del alma". Es el mismo sentimiento que empuja a miles de chicos indígenas a regresar a casa, cada año. En el hogar de la familia Lema-Maldonado, febrero es el mes más importante por el reencuentro de los parientes.

No hay datos exactos sobre el número de emigrantes indígenas que se encuentran en el exterior. Sin embargo, se sabe que en parroquias como Miguel Egas (Peguche), al menos el 30 por ciento de sus 3 500 habitantes son viajeros frecuentes, comenta orgulloso el consejero provincial, José Quimbo, oriundo de Peguche.

El arribo de los viajeros le inyecta vida a la ciudad. En las avenidas y plazas se evidencia la opulencia de los jóvenes que han tenido éxito. La calle Sucre, la principal de Otavaló, parece una gran vitrina de autos último modelo.

Los vehículos circulan a todo volumen, con los ritmos de moda. El brillo de los carros se mezcla con el colorido de las artesanías que se ofertan por toda la urbe.

Esa dinámica se siente a todo nivel: económico, comercial, social y cultural, dice Peter Ubidia, jefe del Departamento de Comunicación y Diálogo Intercultural del Municipio de Otavaló.

"Es un fenómeno que dura alre-

dedor de cuatro meses".

Nosólo los indígenas esperan febrero. Los comerciantes, los constructores y los almacenes siguen atentos a la 'temporada alta', que gira torno a los viajeros.

En la concesionaria Imbauto, por ejemplo, las ventas, que tienen un promedio de 150 vehículos mensuales, se incrementan en un 30 por ciento, durante enero y febrero. Es una de las razones por las cuales la empresa abrió una sucursal en Otavaló, hace cinco años. "La idea era atender mejor a los emigrantes, considerados entre los mejores clientes", confiesa Esteban Chiriboga, jefe de Publicidad y Mercadeo de Imbauto.

Entre las anécdotas recuerda que la mayoría de indígenas paga en efectivo. También que prefieren las camionetas...

Sayri Cotacachi, integrante del grupo Charijaya, es uno de esos amantes incondicionales de la tierra. Aunque vive 32 de sus 49 años en España, nunca se pierde una oportunidad de retornar a Ecuador. "El contacto con los nuestros nos ayuda a mantener la cultura. Yo no me siento extraño ni allá ni acá. Me siento como un indígena de España", bromea.

Para él, las familias indígenas de Otavaló, que viven en España, tienen como regla hablar kichwa con los niños para mantener viva

CONTINUA ►

la identidad. A diferencia del resto de emigrantes ecuatorianos, los indígenas de Otavalo sólo invierten en su tierra. Eso se refleja en el auge de la construcción que se vive en los sectores urbanos y rurales del cantón. Y en los vehículos del año que adquieren para movilizarse durante los cuatro meses que pasan aquí. "Ahora nuestra prioridad es invertir en la educación de los hijos, para cambiar de una vez por todas a este 'puñetero' país", según Cotacachi.

EL MUNDIAL DE FÚTBOL

Aunque el Pawkar Raymi tiene rasgos culturales, deportivos y educativos, cada año el Mundial de Fútbol Indígena se 'roba la película'. Lo saben bien todos.

Por eso con cuatro meses de anticipación se prepara el estadio de Peguche, contratan árbitros profesionales e importan los uniformes y los trofeos.

Este año no fue la excepción. 18 equipos se inscribieron en busca del primer lugar. Los premios son novedosos. El primer lugar recibe la imitación de la Copa del Mundo, 1 500 dólares, medallas de oro y dos toros. El segundo puesto: mil dólares, medallas de plata y dos toros. Y, el tercer lugar, 700 dólares, medallas de bronce y un ternero. Los emigrantes tienen una activa participación en el

mundialito. A la cancha saltan el Metro Star (indígenas de Quinchuquí que viven en EE.UU.), el F.C. Barcelona, gente de Punyaro, que reside en España; y, el Necaxa, formado por indígenas de Camuendo que viven en México.

Todos se refuerzan para demostrar que son los mejores. El Metro Star contrató a Héctor Lautaro Chiriboga, Vilson Rosero y el 'Pachaco' Castañeda, según Luis Humberto Lema. Asegura que se fijó un presupuesto de 3 500 dólares, para uniformes, contrataciones, alimentación y alojamiento.

Lema se confiesa hincha del Metro Star, cuando está en Estados Unidos; del Barcelona, de Guayaquil, cuando está en Ecuador, y del Metro Star chiquito, cuando está en Peguche.

El Barcelona, entre tanto, invierte 5 000 dólares, en los 11 días que dura el torneo. "En realidad es una cifra alta para un campeonato local. Pero, vale la pena divertirse tras un año de esfuerzos", subraya Sayri Cotacachi.

El espectáculo no es sólo dentro de la cancha. En las tribunas se aprecia un desfile de las modas más curiosas. Jóvenes vestidos de roqueros, punkeros y reggetoneos comparten con chicos y ancianos de trajes tradicionales.

En mayo, los viajeros alzan vuelo hasta el próximo año.

Un baño de flores y agua de vertiente

Según César Lema, presidente del comité de fiestas, el Pawkar Raymi tiene tres componentes: cultural, deportivo y educativo.

El primero busca reafirmar la identidad de los kichwa de Otavalo, mediante la música, danza y gastronomía.

Un capítulo aparte constituyen los rituales tradicionales, como el tumarina y el wara chimbachik.

El primero es el bautismo con agua y flores silvestres. Según Ana Chávez, coordinadora, las mujeres madrugan a recolectar las flores del campo y las depositan en agua de vertientes.

Esta mezcla reposa en los patios de cada familia. Durante el día los jóvenes visitan a sus familiares mayores: padres, abuelos, padrinos. Y colocan el agua en la cabeza de los seres queridos. Ellos devuelven el cumplido con frases de buenos deseos.

Los platos locales. Los puestos de comida fueron instalados en Peguche. Los bocados más solicitados: gallina criolla, mondoño, etc.



CONTINUA ▶



Los carros nuevos. En Otavalo, los emigrantes se pasean en los autos último modelo. La calle Sucre es la vitrina para mostrar los vehículos.



Una fuerte inversión. Los equipos son bien organizados. Al menos gastan 3500 dólares para financiar el contrato de conocidos jugadores.

Una guapa otavaleña. Las chicas lucieron las típicas blusas bordadas, elegantes y coloridas, en el reencuentro de las familias.



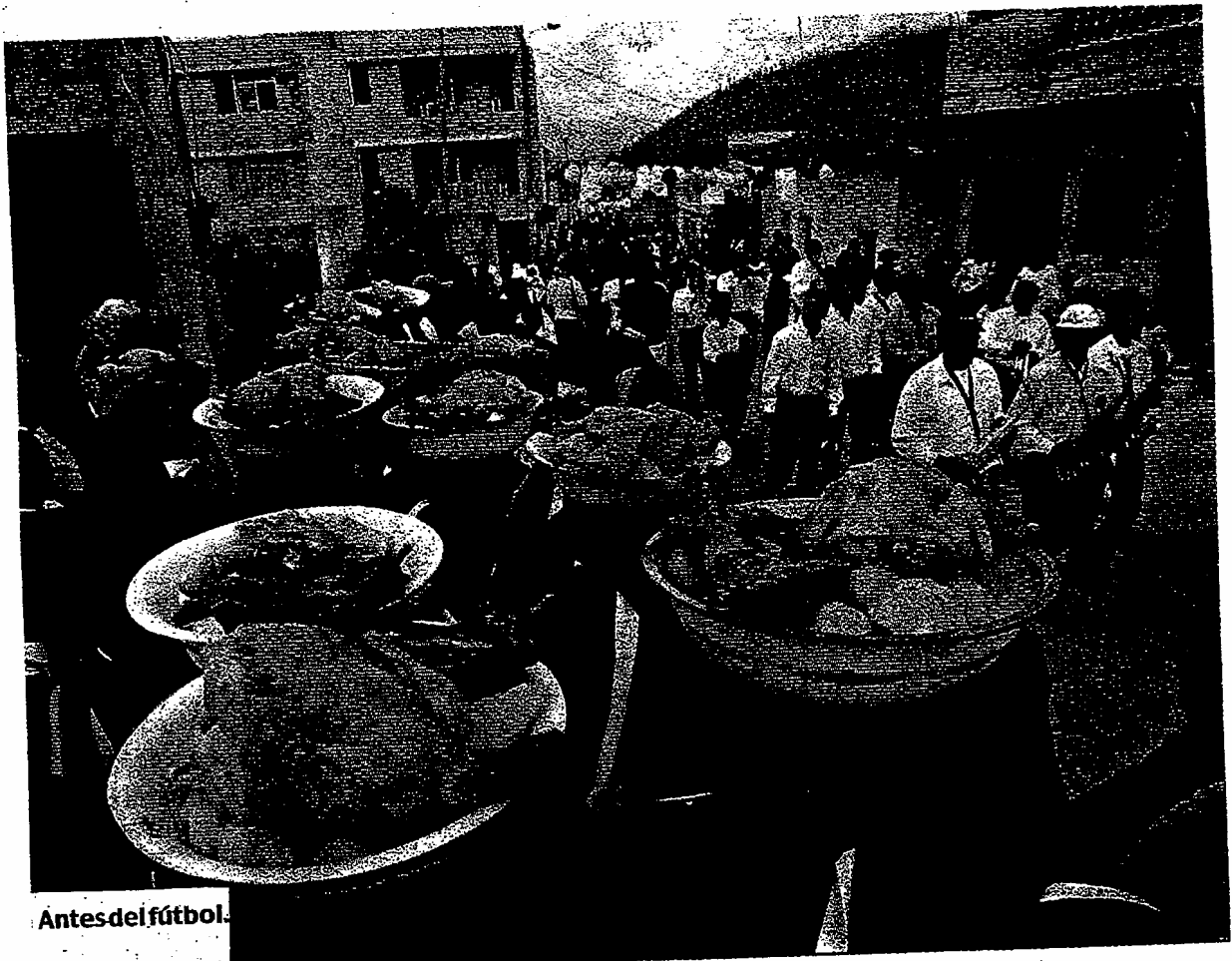

Antes del fútbol.

Las mujeres, vestidas con sus trajes típicos, portan las viandas con deliciosas gallinas, papas y cuyes asados.

Entre diciembre y mayo, el cantón de Imbabura se pone de cabeza por la llegada de

miles de emigrantes. El consumismo sale a flote. Compran autos, casas, comidas...

Hoy. 26.02.2006.

► **Hoy se presentan** las comparsas de los colegios. Mañana, la fiesta en San Miguel

Guaranda: Kuski Raymi, presente en dos desfiles

En Guaranda, la fiesta del Kuski Raymi se extendió por toda la ciudad. La tradicional celebración indígena de los días sábados, con comparsas y carros alegóricos, engalanó el feriado con plantas y productos agrícolas de la zona.

Miguel Bayas, el yaya Carnaval de 2006, encabezó uno de los desfiles, organizado por la Federación de Indígenas de Bolívar, Fecabrunani. Varios líderes indígenas, como Gilberto Tala-

hua, Lourdes Tibán y Oswaldo Gavilán se sumaron.

La Ñusta 2006, Isabel Cuango, encabezó el desfile de unas 40 comunidades que se concentraron en el complejo Galo Miño Jarrín, donde hubo presentaciones artísticas, concursos al mejor carro alegórico y a la mejor copla.

En la Plaza Roja, otras comparsas iniciaron su paso en un acto del Comité Intercultural del Municipio de Guaranda. (JP)

Hoy. 27.02.2006.

► **Cuentan con 12 bordadoras**, valoradas en \$6 000, que cumplen varias funciones

Mujeres del Chimborazo tienen su fábrica de tejido

Desde hace seis años, 18 mujeres indígenas del Chimborazo -viudas y madres de familia- organizaron la microempresa Sumak Allpa. Actualmente, con el apoyo privado y la asesoría del Municipio de Quito, producen una variedad de tejidos que son su fuente de trabajo.

Sumak Allpa, o tierra linda, es el pequeño rótulo que aparece en la puerta de uno de los locales del edificio del ex colegio Central Técnico, en la Av. Mariscal Sucre y Loja, en el centro de Quito; allí funciona el taller donde las mujeres trabajan de lunes a viernes.

José Guamán, único socio varón, recuerda que el pro-

yecto nació como respuesta a la necesidad que experimentaban las mujeres del mercado de San Roque frente al desempleo.

Además, agrega que el plan de crear estas microempresas cuenta con el apoyo de la Fundación Esquel, Fundación Solidaridad para el Desarrollo y la Administración Zona Centro, lo que les ha permitido contar con 12 máquinas valoradas en \$ 6 000, que cumplen diversas funciones para los tejidos.

Guamán recalca que seguirá siendo parte de esta iniciativa en honor a Dolores Guamán, dirigente fundadora, quien era su esposa y falleció. (PAG)

Com. 27.02.2006.

7 comunas

kichwa usarán energía solar

Sucumbíos

Este sistema beneficiará a 200 familias indígenas y 21 colonos. Tendrán ocho horas diarias de servicio

Redacción Nueva Loja

Los indígenas kichwas de siete comunas adyacentes al río San Miguel están a punto de cambiar los candiles por bombillos. Ellos iniciaron la instalación de 200 paneles solares, los cuales iluminarán viviendas, casas comunales, centros de salud y escuelas.

El programa comenzó la semana anterior con el apoyo y los recursos de la Fundación Ecuatoriana de Tecnología Apropriada (Fedeta), el Fondo de Solidaridad Urbano Marginal y la Empresa Eléctrica Regional Sucumbíos (Emelsucumbíos).

En las comunas de Lorocahi central, 1 y 2, hay entusiasmo entre las 300 familias.

Todos apoyan la instalación de los paneles fotovoltaicos.

Ramón Noteno es uno de los más entusiastas. Él lideró la for-

mación de un grupo de jóvenes que será responsable de la parte operativa y administrativa del sistema. "La posibilidad de disponer de energía eléctrica comenzó a cambiarnos la vida".

Los niños y jóvenes están más ansiosos por encender los primeros artefactos. "Ya compré una película de acción para verla en la escuela", dijo Ramón, de la escuela Río San Miguel.

CONTINUA ►

Lo mismo sucedió en la comuna Silvayacu, donde 35 familias buscan concluir la instalación del sistema fotovoltaico, compuesto por paneles, baterías, cables, enchufes y bombillos.

Milton Machoa, presidente de la comuna, dijo que esta iniciativa pondrá fin a 35 años de oscuridad y atraso en este sector.

A esta iniciativa también se sumarán Tacé, Singue y Cuchapamba, regiones donde también se instalarán los sistemas solares.

Asimismo, Mario Brito, director de la Fundación Ecuatoriana de Tecnología Apropiada, informó que los organismos eléctricos, entregaron 300 000 dólares para la ejecución del proyecto.



Ángel Sallo/EL COMERCIO

La energía solar trae algunos beneficios. Los niños y jóvenes esperan con ansiedad encender los aparatos eléctricos.

Com. 28.02. 2006.

El Taita Carnaval de Cañar es un rito a las cosechas

Celebración
17 comunidades y tres cooperativas indígenas participaron en esta fiesta que mezcla símbolos sagrados de la cultura inca - cañari.

Lilinda Castillo, Redactora

La lluvia de la víspera había convertido en lodo la tierra sobre la cual se levantan las comunidades indígenas de Cañar. Las aldeas estaban como encogidas por la densa

neblina. Y los senderos se habían tornado movedizos.

El frío ambiente contrastó con ritmo, brillo y color de la ancestral fiesta del Taita Carnaval. Su particularidad es la riqueza de símbolos sagrados que mezcla las tradiciones indígenas y mestizas.

La tarde del domingo de Carnaval comienza a escucharse el sonido agudo y estremecedor del pingullo, el huajairu y los tambores, en distintas direcciones. Estos instrumentos autóctonos de los incas-cañaris alertan el inicio de esta tradicional celebración.

En las aldeas, las familias apre-

suran la limpieza de las casas; la preparación de los alimentos y el vestuario para recibir, en la mañana siguiente, al Taita Carnaval.

Para los cañaris se trata de un mítico personaje que llega cruzando mares, pajonales, cerros y chaquiñanes, para rendirle culto a la Pachamama (tierra) por su fertilidad. Y asegurar la producción agrícola del resto del año.

Ana Buñay, de la comuna La Cañilla; María Guamán, de San Rafael y María Zaruma, de Cuchucún, llegaron antes de las 08:00 a las oficinas de la Tucaita, al norte del cantón Cañar. Este fue el punto de encuentro de las 17 comunidades y tres cooperativas indígenas (unas 1 500 familias).

Las tres madres agilitaban sus manos decorando la cuiñaña (especie de altar) de donde se colgaron duraznos, manzanas, reinas claudias, peras, guineos y uvas. También, cuyes vivos, hortalizas, comida preparada y globos.

Esta fiesta es todo lo opuesto a la vida cotidiana (pobre y penosa). Con generosidad y reciprocidad reafirman la unidad de las familias y los pueblos. Poco a poco se llenó la estrecha calle con danzantes de las distintas comunidades, con sus singulares y coloridos

Algunos detalles

La vestimenta de los hombres es camisa blanca con los puños y cuello bordados. Pantalón negro, zamarro de piel de lobo, pañuelo de piel de gato y un sombrero de cuero de becerro, colgando cintas en el ala.

Las mujeres usan la blusa blanca, pollera de colores oscuros, medias gruesas altas y también el tradicional sombrero.

Los Instrumentos como el pingullo que llevan, hombres y mujeres, es elaborado con la cola del zorrillo o el fémur del cóndor y el tambor de tronco de cabuya.

atavíos propios de la época.

Este año Cuchucún fue la organizadora, por eso lideró las comparsas. A las 10:00, el pingullo volvió a sonar para dar inicio al multicolor desfile. Antes de partir se hizo una ceremonia ritual para bendecir los alimentos que da la tierra, atraer energía positiva y buena suerte.

Adelante iban los dirigentes a caballo, como en una especie de carros alegóricos. Niños, jóvenes, adultos, mujeres y ancianos los es-

coltaban. Mientras los tambores y la música en quichua dominaban el ambiente.

Desde la Tucaita se partió subiéndose lomas y cruzando huertas hacia Quilloac. Luego al centro cantonal y a distintas comunidades. El trayecto comprendió la visita de 12 comunidades.

En ellas se improvisó especies de altares con vegetación de la zona. Los huasi tupac son los personajes que reciben, con mucha cortesía y fraternidad, a los carnavales. Y antes de ingresar les ofrece chicha y trago.

Cada comuna ofrece a los mas-his (compañeros) abundante comida como cuy, mote, papas, caldo de gallina y frutas... Pero quienes entonan las mejores coplas, cantan o responden preguntas relacionadas con el Carnaval tienen acceso a los mejores manjares, cuenta Isidoro Pichizaca, dirigente de Cuchucún.

La fiesta llegó a la comunidad organizadora por quebradas y cerros, con neblina y llovizna de la tarde. Más comida y trago. Los indígenas interpretan que el año agrícola será bueno, sobre todo, con el maíz y la papa, cuando el banquete ritual ha terminado y se han consumido los alimentos.

Com. 28.02. 2006.

El festival de coplas reunió a 18 grupos

Sucumbíos

Los participantes le cantaron a la fiesta del Carnaval, Plan Colombia, petroleras, política y al TLC

Redacción Nueva Loja

Los bombos, rondadores, que- nas y guitarras se impusieron en el noveno festival de coplas carnavaleras de la frontera. El concurso concluyó este último

domingo en el coliseo de la escuela Leopoldo Lucero, donde 18 grupos de copleros compitieron por los primeros lugares.

El concurso incluyó dos fases: la ronda clasificatoria y la gran final.

La primera fase se realizó en 10 comunidades campesinas; la segunda en el centro de Nueva Loja, el pasado domingo.

Vestidos con trajes típicos del Carnaval guarandino, los participantes le cantaron coplas a las fiestas del Carnaval, Plan Colombia, Asamblea Biprovincial, políti-

ca, TLC y petroleras.

Grupo Sentimiento Andino:

"Los vecinos colombianos que abusivos que han sido se han pasado al Ecuador y muertos han conseguido".

El festival fue organizado por Radio Sucumbíos. La emisora instaló un escenario decorado con globos, parlantes y carteles, para recibir a los cantores.

Todos los concursantes desfila-



Angel Sallo/EL COMERCIO

El festival concluyó el domingo. Los participantes utilizaron diferentes instrumentos musicales.

ron. El trío Inolvidable de la parroquia San Carlos, le cantó al bono cafetalero (un incentivo que el Gobierno entrega a los campesinos de la zona). Los cantores, vestidos con ponchos, botas y cara pintada, también le cantaron al ex presidente Lucio Gutiérrez.

El ritmo que impusieron los copleiros motivo la presencia de

unos 1 500 asistentes, los cuales permanecieron en el coliseo por más de seis horas.

Ellos bailaron, cantaron y lanzaron abundante carioca, agua y polvo en el interior del recinto copleiro. El jurado calificador invitado por los organizadores, calificó la presentación, ritmo, instrumentos y el contenido de los co-

pleros. La mesa de los jueces que se inició con lápiz y papeles, terminó colmada de chicha, chigüiles, fritadas y presentes, entregados por los participantes.

El grupo Los compadritos de San Carlos, acaparó la atención. Ellos presentaron un encuentro de compadres guarandeños y sirvieron aguardiente y chigüiles.

Univ. 28.02.2006.

Festejos en Yantzaza por cantonización

YANTZAZA, ZAMORA CHINCHIPE |

El Valle de las Luciérnagas, como se conoce a Yantzaza, celebró el pasado domingo 25 años

de cantonización.

Entre los actos desarrollados por el aniversario se destacaron el desfile de carros alegóricos, retreta con la banda de músicos del Municipio de Loja, quema de castillos, exposiciones arqueológica y paleontológica, de pintura, escultura y cerámica.

Com. 28.02.2006.

Pastaza

Autoridades presentan informe

Las comunidades indígenas del río Curaray, Liquino y San Virgilio en Pastaza rindieron cuentas. Presentaron un informe de los 250 000 dólares recibidos de la petrolera AGIP. Estuvo presente Livio Burbi, gerente de la empresa y autoridades locales.

Com. 28.02.2006.

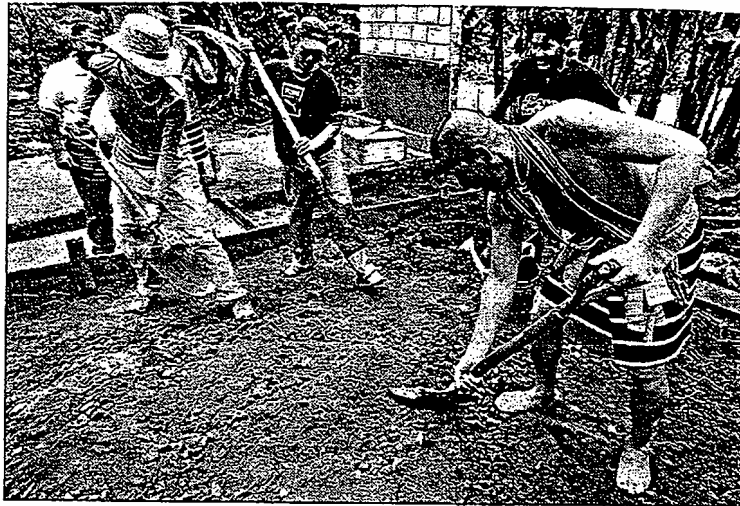

Juan Carlos Pérez/EL COMERCIO

Un trabajo con apoyo internacional. Se construyeron letrinas ecológicas para mejorar la atención a los turistas que llegan.

Los tsáchilas amplían su oferta turística

Iniciativa
Los integrantes de la comuna El Poste impulsan un proyecto turístico y mejoran las instalaciones

Redacción Santo Domingo

El centro etnográfico Shuyun Tsáchila, en la comuna El Poste, incorpora en sus instalaciones letrinas ecológicas para dar una mejor atención a los turistas que visitan este sitio turístico.

La organización internacional Volunteer Abroad financia el proyecto y apoya con voluntarios para que participen en las mingas comunitarias de adecentamientos de sitios turísticos.

Esta vez escogieron la comunidad de El Poste debido a que aquí se trata de fomentar el turismo ecológico en Santo Domingo de los Colorados. Claire Heinzman, de nacionalidad canadiense, llegó hace tres semanas a Santo Domingo y se puso a trabajar junto a los colorados. "Es una buena experiencia para aprender otra cultura, los tsáchilas son muy amables y afectuosos".

El viernes pasado se colocaron todas las instalaciones internas y

parte de las paredes que separan los baños de hombres y de mujeres; al igual que el lavabo. Para el techo se escogió la paja toquilla, material de la zona.

Pilar Cun, consejera del Consejo Provincial de Pichincha, hizo los contactos en noviembre del año anterior con la organización internacional. "En las áreas rurales del cantón no hay un correcto desfogue de las aguas servidas por la falta de alcantarillado". Por ello, decidieron iniciar con este proyecto que evitará que se contamine el principal afluente que atraviesa por la zona. La inversión alcanza los 2 500 dólares entre todas las organizaciones que participan en esta iniciativa.

Para José Aguavil, a cargo del centro turístico, esta ayuda es vital. "Nosotros iniciamos con este proyecto solos, hace tres años". Aquí la familia Aguavil se encarga de elaborar las artesanías para comercializarlas con los turistas nacionales y extranjeros que llegan al lugar. Aguavil comentó que el año anterior recibieron la visita de 400 personas. En la zona hay una reserva ecológica donde se hacen excursiones y también sirven para las limpiezas de renovación de energías y sanaciones.

MARZO



Com. 01.03.2006.

La formación bilingüe sin apoyo



Carlos Velastegui/EL COMERCIO

La identidad caracteriza a la educación bilingüe. Los niños afianzan sus costumbres y su folclore.

Educación

El sistema en la Amazonia se desarrolla con esfuerzo propio. El Estado no financia al sector que trabaja en lugares recónditos de la selva.

Redacción Puyo

La educación bilingüe en la Amazonia tiene resultados positivos en el rescate cultural de las nacionalidades indígenas. Sin embargo, aún no logra que el Estado le entregue suficientes recursos.

Jaime Gayas, director regional de Educación Bilingüe de la Amazonia, menciona alguno de ellos.

En el aspecto psicológico, los niños de las nacionalidades indígenas tienen una elevada autoestima. Ellos están orgullosos de su identidad cultural. Ahora es muy común entre los niños y adolescentes indígenas escuchar "soy de nacionalidad kichwa, shuar, achuar, zápara o andoas".

No se tiene prejuicios ni complejos. Este es un logro de la educación bilingüe, asegura Gayas.

La educación bilingüe tiene su sistema pedagógico. Está adecuando a la cosmovisión indígena. Se aprovecha la transmisión de conocimientos de abuelos a padres

e hijos y el calendario agrícola.

Para obtener mejores resultados se publicó textos en cada una de las lenguas de las nacionalidades indígenas. Andrés Guamán, supervisor nacional, asegura que de esta forma se evita la influencia del mundo occidental. La denominación 'Escuela' se cambió por 'Centro Educativo Comunitario Intercultural Bilingüe (Cecib).

Pero esto no implica sólo un cambio de nombre, sino, la participación directa de los padres de familia en la administración de la educación de sus hijos.

Otra innovación es el sistema de matriculas abiertas. Los estudiantes pueden ingresar a clases en cualquier época del período lecti-

CONTINUA ►

SISTEMA EDUCATIVO BILINGÜE

Provincia	Estudiantes	Profesores	Establecimientos
Sucumbíos	4.173	199	135
Orellana	5.564	119	134
Napo	5.319	341	112
Pastaza	4.324	194	130
Morona Santiago	12.487	701	355
Achuar	1.583	95	65
Zápara	119	8	8
Huaorani	506	54	21
Shona - Secoya y Cofán	360	15	19
Total	34.435	1.726	979

Fuente: Dirección Regional de Educación Bilingüe Amazonia, EL COMERCIO

vo. No hay pérdidas de año. El alumno aprueba unidades de estudio y la evaluación cualitativa reemplazó a la cuantitativa.

Pero, el sistema educativo bilingüe aún tiene que sortear una serie de dificultades. La falta de infraestructura educativa es una constante en la mayoría de escuelas y colegios de este sistema.

Los planteles no tienen pupitres

adecuados. En la educación hispana se usan los pupitres bipersonales, ubicados uno atrás de otro. En la bilingüe lo correcto son las mesas de trabajo colocadas en forma ovoidal. Esta práctica se emplea para demostrar la igualdad entre las personas.

Otro problema es la falta de partidas presupuestarias para profesores. En Pastaza hacen falta 75

nombrosamientos y en la Amazonia suman 450. Este déficit aflige a las seis provincias y 10 nacionalidades indígenas de la región.

La falta de recursos afecta además a la transportación aérea de los profesores bilingües. Ellos deben trasladarse a las comunidades del interior de la Selva.

Hay profesores que ingresaron en septiembre de 2005 y sólo se reunieron con su familia en febrero. El costo de un vuelo fluctúa entre 250 y 700 dólares. Así mismo, los estudiantes bilingües tienen que sortear otro inconveniente. El sistema por quimestres les obliga a un desfase. Los alumnos que terminan el nivel secundario en enero, tienen que esperar hasta octubre para continuar sus estudios superiores.

La Dirección de Educación Zápara está integrada por ocho centros educativos, igual número de profesores y 119 estudiantes de primero a tercer nivel de primaria. Juan Vargas, director, señala que el poco apoyo que reciben del Estado incide en el analfabetismo de los jóvenes záparas.

Testimonio

Pedro Balhua

Dir. de Educación huaorani

El sistema 'huao' tiene varias trabas

La educación huaorani se creó para mejorar la preparación de nuestros jóvenes y propiciar el desarrollo de nuestra nacionalidad.

Para emprender esta tarea nos encontramos con una serie de dificultades. No teníamos educadores. Nombramos profesores de la nacionalidad Shuar. Ellos aprendieron nuestra lengua el Huaotero durante un año antes de impartir las clases a los niños.

Tenemos el propósito de preparar un mayor número de educadores huaorani, pero es difícil.

Las escuelas deberían ser trilingües para ayudar en la formación y que no se pierda nuestra lengua.

Hoy nuestro sistema está formado por 506 estudiantes, 54 profesores y tres supervisores para 32 comunidades ubicadas en Pastaza, Napo y Orellana.

No tenemos recursos para aulas ni para material didáctico. Lo más grave es que nueve escuelas no reciben el apoyo del Programa de Alimentación Escolar.

Otras características

La educación bilingüe tiene su propia visión. Es la de convivir en una sociedad intercultural. Fortalecen la lengua y cultura de acuerdo con cada nacionalidad indígena de la Amazonia.

El objetivo es que cada estudiante se desenvuelva con dignidad e identidad y mejore su calidad de vida. También tienen como propósito de difundir y evaluar este modelo educativo para el ejercicio efectivo de los derechos colectivos de los pueblos indígenas.

En las escuelas hay estudiantes que bordean los 20 años. La falta de educadores que incida en la continuidad educativa, es la principal causa del problema.

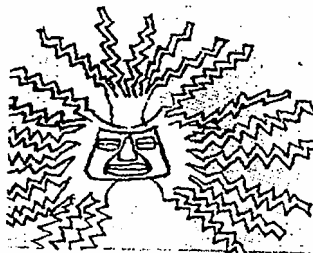

54 jóvenes cofán vigilan su territorio

Sucumbios
Los guardaparques reciben colaboración de Usaid para alimentación, sueldos y uniformes

Redacción Nueva Loja

Los indígenas cofán quieren terminar con la violación de sus territorios ancestrales. Esta zona se siente amenazada por la presencia de colonos y empresas petroleras.

Los indígenas se apoyaron en los guardapaques para ejercer un estricto control y vigilancia de sus territorios. Ellos actúan a través de un convenio con el Ministerio del Ambiente.

Los guardaparques, un total de 54, son jóvenes, conocedores de la selva y de los límites territoriales; expertos en el manejo de mapas, informática y brújulas.

La mayoría de sus operaciones

están encaminadas a las zonas protegidas. En la Reserva de Producción Faunística Cuyabeno, ellos tienen la misión de vigilar 150 000 ha, las cuales le pertenecen a la comuna Zábalo.

Allí instalaron estaciones de monitoreo y organizaron patrullas para recorrer los límites.

"En los recorridos se controla la caza y pesca indiscriminada; así como la intromisión de los colonos y petroleras", dijo Roberto Anguinda, coordinador de programa de protección.

Lo mismo sucede en la Reserva Cofán Bermejo. Allí los jóvenes vigilantes, tienen la misión de custodiar 55 000 ha, las cuales pertenecen a las comunas Tayus Canquee, Cahandia Naen y Alto Bermejo.

Para lograr este fin, el programa de protección también instaló una estación de monitoreo en las riberas del río Bermejo. En el

sitio se realizan inventarios, diagnósticos y estudios de las especies animales y vegetales.

"Las patrullas se encargan de recorrer las trochas y reportar la presencia de extraños, animales y plantas medicinales", dijo César Lucitante, guardaparque de Tayus Canquee.

El contó que recorren hasta 20 km mensuales con cinco días de descanso. En ese trecho, los jóvenes cargan hasta 80 libras de raciones alimenticias.

Eso se puso en evidencia en el último recorrido que se realizó desde El Bermejo hasta el río Chincual (El Reventador). "En este trayecto encontramos gente con dinamita y la reportamos a la policía", dijo Lucitante.

En la Reserva Ecológica Cayambe Coca, los indígenas se afanan por ejercer el control sobre las 130 000 ha que le pertenecen a la comuna Singoe.

El programa de guardaparques tiene el financiamiento de la Agencia estadounidense Usaid, la cual aporta para el pago de sueldos, uniformes y alimentos. El programa se inició hace tres años y posee un sistema de radio comunicación.

Naturaleza y tradición convergen



Un paraje único. El Quilotoa es un volcán con una inmensa laguna en su cráter.

El Quilotoa, ubicado en el Cotopaxi, posee varios atractivos turísticos naturales. Los artesanos de la zona son reconocidos tanto por viajeros nacionales como internacionales.

Además, el lugar cuenta con hostales que acogen a los visitantes, como el Cóndor Marzi o el Cabañas Quilotoa.

La laguna Quilotoa, los mercados indígenas, el bosque nubado forman parte de un encantador paisaje a 3000 metros sobre el nivel del mar.



► Ulcuango acusa a magistrado Endara

El diputado Ricardo Ulcuango (Pk) entregó a la Corte Suprema documentos de la "omisión de información juramentada" del magistrado Jorge Endara para la selección de jueces: una sanción constitucional y un juicio por malversación de fondos. (CCN)

Univ. 03.03.2006.

Ritual indígena en Peguche congregó
a cientos de emigrantes

El Pawkar Raymi los reagrupó

Indígenas agradecieron a la naturaleza con rituales y un torneo de fútbol que regaló 4 toros.

PEGUCHE, IMBABURA |

El Pawkar Raymi o Fiesta del Florecimiento congregó desde el mes pasado en esta población a decenas de emigrantes que retornaron desde diversos lugares del mundo.

A ellos se unieron, en un torneo de fútbol, indígenas peruanos también emigrantes en diversas naciones.

Carlos Yamberla, un indígena ecuatoriano que participó en el torneo, expresó que para ellos, los indígenas participantes de ambos países, el florecimiento de los cultivos de maíz, fréjol, chocho y otros productos les vaticina una buena producción.

A más del certamen de fútbol, en Peguche se efectuaron durante estas celebraciones, cuyo término coincide con el inicio de la cuaresma, diversas actividades artísticas, culturales y espirituales.

En el campeonato de fútbol participaron dieciocho equi-



PEGUCHE, Imbabura.- Manuel Burga (c), dirigente del club Imbayas de Otavalo, instruye a los jugadores antes de la final frente al elenco Ayllus.

pos integrados por indígenas ecuatorianos y peruanos. Los premios de este torneo incluyeron cuatro toros que fueron entregados al ganador (dos, que se los llevaron el elenco Imbayas, de Ecuador), al vicecampeón (Ayllus) y al equipo que ocupó el tercer puesto (Barcelona).

El trofeo máximo consistió en una copia de la Copa del Mundo, con la diferencia de que en este distintivo indígena las imágenes de dos mujeres elevando sus brazos reemplazan a los deportistas que lleva la copa FIFA.

La celebración

"Pawkar Raymi es un sistema de alegoría dentro de la cultura de la crianza de la vida

y el ciclo agrícola de los pueblos andinos, que se celebra en el equinoccio de invierno, tiempo de florecimiento en el que la madre tierra, fecunda y generosa, florece en toda su plenitud con todos los seres de la chacra (sembrío)", explicó el presidente de la fiesta, César Lema.

Añadió que "los 'ayllus' (familias) de Peguche retomamos esta celebración para reafirmar nuestra identidad y mantener activa la valoración de la sabiduría, el arte del pueblo Kichwa, las riquezas creativas y estéticas de las artesanías, la producción musical, las danzas y los rituales sagrados del agua y las flores".

En medio de música popular

CONTINUA ►

a cargo de una banda de pueblo -que también amenizó en el entretiempo de los partidos para definir el tercer y el primer puesto-, los premiados abandonaron orondos la cancha, halando los toros de la victoria.

"Para el próximo año aspiramos que la alpargata sea de madera bañada en oro", dijo

Yamberla, quien como buen quichua lleva un pelo largo y sombrero de lana.

La alpargata de oro, el premio sorpresa para el mayor artillero, fue caracterizada con seis pupos y también correspondió a las delegaciones que llegaron del extranjero como el elenco de los Embajadores, integrado por nativos que-

chuas del vecino Perú y que fuera eliminado en la primera ronda.

Otras escuadras representaron a diversas provincias de Ecuador, aunque la mayoría fue de Imbabura, pero tuvieron el refuerzo de nativos residentes en Canadá, Alemania, Francia, México, Japón y Colombia.

Com. 03.03.2006

Los Imbayas son los primeros



Patricio Terán / EL COMERCIO

Festejo en Peguche. Los integrantes del equipo Los Imbayas celebran la consecución del título en el campeonato mundial de fútbol indígena que finalizó la tarde del miércoles.

Peguche

Redacción Ibarra

Con un emocionante partido entre Los Imbayas y Los Ayllus, concluyó, la tarde del miércoles el Mundial de Fútbol Pawkar Raymi Peguche Tio 2006. La oncena de Los Imbayas, ganó el duelo que convocó a 17 equipos de Imbabura, Napo, Loja, Tungurahua y Perú, durante 10 días. Los muchachos de Los Imbayas se llevaron la réplica de la Copa del

Mundo, dos toros, 1 500 dólares y las medallas de oro.

El partido empezó a las 15:10, ante 2 500 espectadores quienes llenaron el estadio de Peguche que era una locura. No cabe duda que influyó el primer gol. Luis Burga anotó a los 50 segundos de iniciado el cotejo. Fue un duro golpe psicológico para Los Ayllus, que por segunda vez en la historia del torneo vuelven a quedar en el segundo puesto.

Los dos conjuntos demostraron

mucha calidad y entrega. Sin embargo, la fortuna sonrió a Los Imbayas de Otavalo, quienes anotaron el segundo y definitivo tanto a los 90 minutos a través del delantero Alexander Ortega.

Tercero fue Barcelona. Mientras que Punyaro, ganadora del Mundial anterior fue cuarta. Como goleador indígena ganó la alpargata de oro Marco Mendoza de Los Ayllus (seis goles). Y, como extranjero: Paúl Chalá, quien anotó nueve goles, se llevó una copa.

Hoy. 04.03.2006.

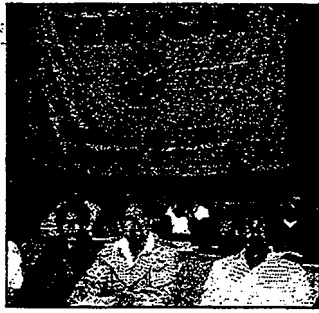

► Movilizaciones en contra del TLC

La Fenocin anunció movilizaciones y protestas de las organizaciones sociales los últimos días de marzo y primeros de abril. La Universidad de Guayaquil también paralizará sus actividades entre el 7 y 8 de marzo para rechazar el TLC. (AM)

Hoy. 04.03.2006.

► Los comuneros afectados con el derrame de crudo en 2005 esperan ser indemnizados

Habitantes de Dayuma dan tregua por 45 días

Los habitantes de Dayuma, Orellana, decidieron suspender por 45 días un paro iniciado el miércoles. Durante ese tiempo, Petroecuador deberá realizar la remediación ambiental y la indemnización, con \$2 000 a cada uno de los finqueros perjudicados con el derrame de crudo suscitado en el sector en 2005.

El acuerdo se logró el jueves tras un diálogo de ocho horas entre representantes de Dayuma y Petroecuador,

con la mediación de la alcaldesa de Puerto Francisco de Orellana, Ana Rivas.

La lista de las personas que deben ser indemnizados alcanza las 300, entre los que están colonos e indígenas *kichwas*, *shuar* y *huorani*. Jhon Rosero, presidente de la Junta Parroquial de Dayuma, indicó que espera el fiel cumplimiento del acuerdo.

Durante el paro, los comuneros cerraron las válvulas de 12 pozos petroleros. (EO)

Com. 06.03.2006.

La cultura kichwa se lució en una cita

Puyo Las nacionalidades indígenas expusieron sus conocimientos ancestrales y su relación con la naturaleza

Redacción Puyo

Lo más representativo de la danza y música y conocimientos ancestrales de las nacionalidades indígenas de la Amazonia tuvo su encuentro en Pastaza. El Malecón Boayaku Puyo fue el escenario.

El grupo de danza Yana Amarum fue el primero que apareció en escena con sus atuendos de la nacionalidad Kichwa. Las mujeres llevaban taparrabos de piel de tigre, mientras que sus compañe-

ros una tela roja con rayas azules. Ellos además portaron en sus cabezas vistosas coronas con plumas de tucán, papagayo y loros.

Yana Amarum realizó la demostración de una boda tradicional kichwa. El Shamán, durante toda la danza, emitía cánticos ancestrales y para culminar la ceremonia compartió la chicha de yuca con los recién casados.

El segundo grupo que actuó fue Huairapanda.

Con su vestimenta de tigre y su ágil movimiento de caderas, las chicas kichwas cautivaron al público.

Pero, el grupo que se robó el programa por su excelente actuación

y vestimenta tradicional fue Tawkucha Sawera. Usaron una vestimenta elaborada con paja toquilla y llamativos collares de semillas de color rojo y negro. También coronas.

Los guerreros portaban sus tradicionales lanzas de chonta, una madera muy dura de color gris que crece en la selva. En cambio, las mujeres ofrecían la chicha de yuca en sus mucawas. (recipientes de cerámica).

La vestimenta de los siguientes participantes consistió en taparrabos elaborados con hojas de guayusa. Con el nombre de esta planta también se bautizó al grupo. Con su danza autóctona

500
visitantes

Al paseo turístico del río Puyo asistieron extranjeros y nacionales.

CONTINUA ►

CONTINUACION

rindieron homenajes a esta medicina tradicional.

El grupo de la nacionalidad Zápara tuvo una participación deslucida, pese a su rica cultura y a su vestimenta elaborada con corteza de árboles de la Amazonia.

Entre tanto, el grupo Tsuki Shuar fue uno de los mejores en la participación musical. También hubo demostraciones de lanzamiento de bodoquera. Este elemento de más de cuatro metros, lo usan los indígenas para lanzar

dardos y cazar animales. Armando Boya, de la nacionalidad Huorani, demostró ser un experto en esta práctica. Aunque para la demostración empleó un loro elaborado en madera de balsa que se ubicó a más de 20 metros.

Com. 06.03.2006.

Los fieles de Sicalpa asisten a una iglesia de alto riesgo

Chimborazo

El templo se construyó en 1602 aunque en el 2004 se reparó el techo, las paredes no soportan el peso. Ahora quieren repararlo.

Redacción Riobamba

Los feligreses escucharon misa por un año, en una iglesia en la cual las paredes están fisuradas. Se trata del templo de la parroquia Sicalpa, en el cantón Colta, ubicada a 25 minutos de Riobamba.

Los vecinos están cansados, de tener una iglesia sostenida con

pingos. Por esta razón, convocaron al obispo de Chimborazo, Víctor Corral, y al alcalde Pedro Curichumbi, para encontrar una solución definitiva.

La cita fue el jueves. Nadie faltó. El presidente de la parroquia, Milton Pucha, detalló que el problema se inició en el 2004, cuando el Instituto Nacional de Patrimonio Cultural (INPC) cambió el techo.

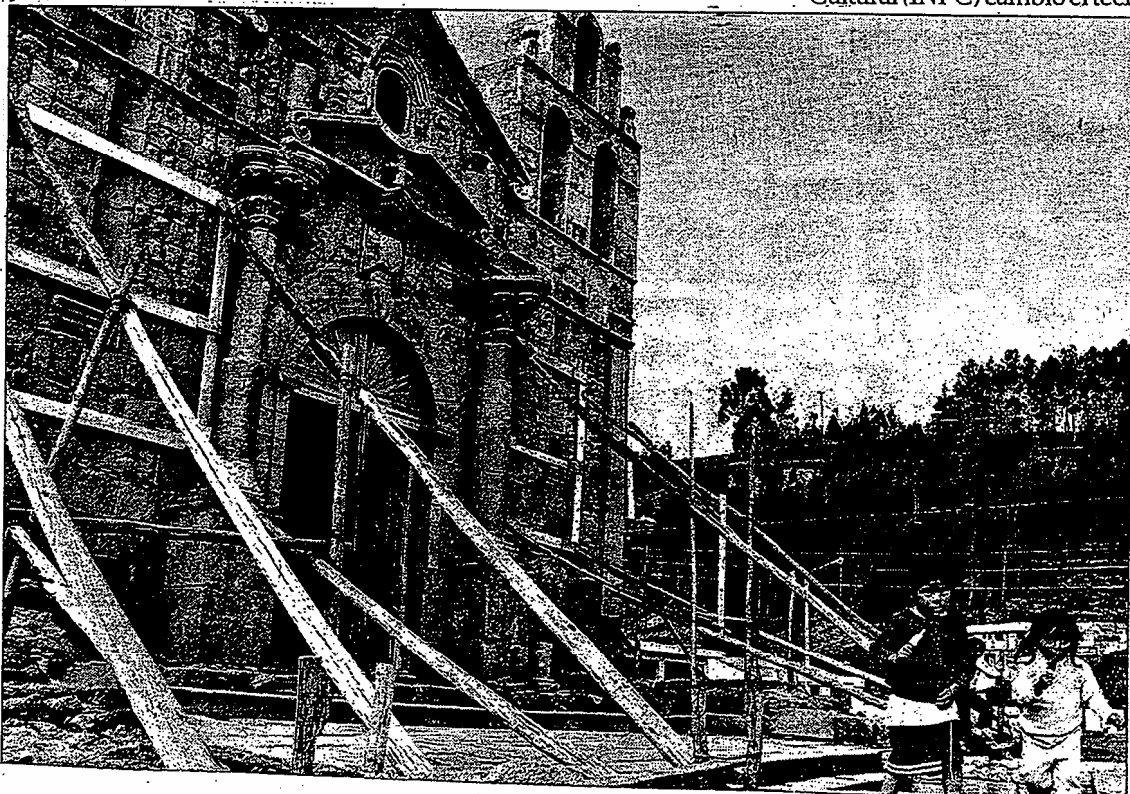

Gabriela Muñoz/EL COMERCIO

La iglesia está en la parroquia Sicalpa Viejo. Desde el 2004, la fachada y las paredes internas están sostenidas con varios pingos. Esto para evitar que el templo se derrumbe por el peso del techo.

CONTINUA ➤

Entonces, se reemplazó la cubierta de zinc por un techo de madera, carrizo, láminas de choba, vigas y teja. La Municipalidad financió el trabajo.

El Instituto ejecutó la obra, porque el templo se edificó en los vestigios de la Archibasílica de la Virgen de las Nieves.

"En diciembre del 2004, la iglesia tenía otra cubierta. Dos meses después las paredes empezaron a fisurarse, porque no soportan el peso de la madera", explicó Pucha. Ese mes comenzó el "vía crucis para la comunidad".

En cuanto, los comuneros detectaron las fallas, se quejaron en el Instituto. Los técnicos recomendaron construir paredes. La sugerencia fue rechazada por la Municipalidad de Colta.

Los feligrés de Sicalpa no tuvieron otra alternativa. Colocaron pedazos de madera por todos lados para evitar que su templo se desplome. José Yucaila, uno de los moradores, contó que este problema ha puesto a prueba la fe de la gente. "Por un año hemos asistido a la Eucaristía con temor de que las paredes se caigan sobre nosotros. Cuando mi hijo va a la catequesis le bendigo dos veces, porque se puede derrumbar en cualquier momento".

A fines del 2005, en un estudio

pedido por los dirigentes y la Diócesis, se recomendó enchapar las paredes con malla metálica y cemento. Para iniciar la obra se necesitan 25 000 dólares.

Esta recomendación es la más aceptada por las partes, pues no afecta la arquitectura del templo.

En la reunión del jueves, el obispo Corral se comprometió a conseguir 10 000 dólares en el extranjero. Y, Curichumbi dijo que el Concejo aprobó una partida de 15 000 dólares para esas labores.

El próximo jueves, los dirigentes de Sicalpa irán al Instituto. El objetivo es presentar el proyecto para pedir el apoyo técnico. Así se ejecutarán los trabajos y se rescatará el atractivo turístico de Colta.

La Archibasílica de la Virgen de las Nieves era la iglesia más famosa de la antigua Riobamba. Esta ciudad fue destruida por el terremoto de 1797. En el lugar vivían las familias más influyentes de la Colonia. Se cuentan personajes como Pedro Vicente Maldonado y el historiador Juan de Velasco.

La iglesia fue construida por los españoles, en 1602. Jorge Quinchuela, investigador de la zona, informó que la imagen salía en procesión cuando los indígenas organizaban levantamientos o erupcionaban los volcanes.

"En 1949, las réplicas del terre-

Sobre la comunidad

En Sicalpa Viejo, una población religiosa, habitan 200 familias. Pese a que la mayoría de las parroquias de Colta son evangélicas, en este lugar muchos son católicos. Las familias de Sicalpa son indígenas y campesinas.

A inicios del 2005, un fuerte temblor sacudió los cimientos de la iglesia. Esto fisuró las paredes de la misma. El epicentro fue en la laguna de Colta.

Las lluvias de la temporada invernal aumentaron el peso del techo de la iglesia, porque los materiales se mojaron.

moto de Ambato removieron la tierra. La gente de Sicalpa halló las catacumbas de la Archibasílica y algunos cimientos. Así, la reconstrucción empezó ese año", aseguró el historiador. Ahora, la iglesia está hecha de canchagua y madera.

Los técnicos del INPC esperan reunirse esta semana con los representantes de la Diócesis para analizar la propuesta. El director del Instituto, el coronel Iván Armendáriz, presidirá la cita. Fuentes del Instituto informaron que en la reunión se indicará a los dirigentes las razones del porqué se colocó ese material en el techo.

Com. 07.03. 2006.

El dinero es la cara oculta del problema en Ingapirca

Cañar

En el 2004 se recaudaron 178 605 dólares. El 41 por ciento fue para salarios. Las deudas por juicios laborales alcanzan los 46 465 dólares.

Redacción Cuenca

La polémica por la administración del Complejo de Ingapirca tiene dos aristas: el tema financiero y el administrativo. Los problemas subsisten desde hace cinco años.

La situación se agudizó en septiembre pasado cuando la parroquia Ingapirca se apoderó del castillo y desconoció al Instituto Inga-

pirca del Pueblo Cañari. Una salida al problema no se da. La última Comisión Temporal del Instituto Nacional de Patrimonio Cultural aún no puede posesionarse.

Según Moisés Salazar, representante de la parroquia de Ingapirca, se realizó la entrega de los bienes a la comisión, pero se requiere de un decreto ejecutivo o la ratifi-

CONTINUA ▶

cación del Instituto Ingapirca del Pueblo Cañari para que esta comisión asuma legalmente.

Mientras se busca una salida, los problemas de fondo siguen intactos. La situación financiera es crítica. El sitio arqueológico subsiste sólo por el cobro a los visitantes. La recaudación del 2004 alcanzó los 178 605 dólares.

Esos fondos se destinan principalmente a sueldos de empleados. Según el informe de Manuel Duchí, penúltimo presidente del Instituto Ingapirca, en el presupuesto del 2005 se establecía que el 41 por ciento de los recursos se destina al pago de personal.

Para servicios generales el 33 por ciento. Allí, se contempla fletes, impresión, comunicaciones, espectáculos culturales, entre otros. Un 20 por ciento para desarrollo comunitario. Y el resto para limpieza y seguridad.

Para José Saltos, gerente de la Dirección de Turismo del Austro y miembro del directorio del instituto, la mayor parte de dinero se consume en gastos corrientes y es necesario buscar nuevas fuentes

de ingreso, principalmente, para el mantenimiento.

Pero no es el único inconveniente. Los servicios turísticos son deficientes, señala Saltos. Él pone como ejemplos al descuido del museo, la poca presencia de guías y un material de difusión que no cumple con su objetivo.

A esos inconvenientes se suman las demandas laborales. Los procesos judiciales se tramitan desde octubre del 2001 en contra del Instituto Ingapirca del Pueblo Cañari. Son 19 ex trabajadores que fueron despedidos cuando la administración estaba a cargo de la llamada Comisión del Castillo.

La entidad ya pagó 32 000 dólares por este concepto en el 2005, pero aún están pendientes por cancelar otros 46 465 dólares.

Actualmente, se carece de un inventario ordenado de los bienes en reserva. Según Carlos Álvarez, presidente de la Junta Parroquial, no fue posible realizar una auditoría minuciosa de las piezas arqueológicas desde que la comunidad se tomó el Complejo.

El juez Sexto de lo Civil de

Otros pormenores

El Complejo de Ingapirca recibe cada año más de 100 000 turistas. Los extranjeros cancelan seis dólares la entrada y los nacionales 2,50 dólares.

En el Congreso está el proyecto de ley para crear una nueva entidad: el Instituto Andino del Pueblo Cañari. La comunidad apoya la idea, mientras los sectores culturales la cuestionan.

Cañar, Víctor Zamora, delegó en octubre pasado a un perito para que realice este inventario. El secretario del juzgado, Segundo Gutiérrez, sostiene que ya se ejecutó. "Pero el perito dijo que hubo un poco de dificultad".

Para Saltos, en Ingapirca hay un grave problema institucional. "No existe una estructura definida y tampoco una lectura clara de las funciones". Hay confusión, dice Saltos, "no se sabe si es gerente del Instituto Ingapirca o del Complejo. Por eso no ha habido presidente ni gerente que funcionen".

Com. 07. 03. 2006.

El juicio contra Chevron Texaco se reactiva mañana

Ambiente

El miércoles se realizará la inspección judicial número 36 en la zona de San Carlos, provincia de Orellana.

Redacción Sociedad

El tercer piso de Ciespal lució abarrotado ayer por decenas de periodistas. Las luces, flashes y grabadoras se apuntaron a la mesa donde los acusadores denunciaron "los documentos ocultos de Chevron Texaco".

Los demandantes, quienes se turnaron para hablar, enumeraron las acciones por las cuales la multinacional petrolera "ha boi-



Eduardo Valenzuela / EL COMERCIO

En el Barrio Las Palmeras en la Joya de los Sachas. Matt Harold recolecta muestras de agua en un estero junto al pozo petrolero.

CONTINUA ►

coteado el proceso judicial" que se ventila en la corte superior de Nueva Loja, desde el 2003.

Por ejemplo, acusaron a Chevron Texaco de manipular a la corte para que se suspenda la inspección en la Estación Guanta. Alejandro Ponce Villacís, abogado de los demandantes, señaló que se forjó un informe falso y que la corte lo acogió y dictó una providencia en pocos minutos.

Además, entregaron copias del convenio que mantiene Chevron Texaco con la Cuarta División del Ejército Amazonas, la cual citaron una muestra de su injerencia en

otras funciones del Estado. En el acuerdo constá que Chevron Texaco construirá una villa en la Unidad Militar GFE 24 Rayo.

La petrolera con el mantenimiento del predio, el cual es ocupada por los abogados de Texaco.

Por su parte Rodrigo Pérez, representante de Texaco, minimizó las declaraciones de los demandantes y exigió pruebas de las acusaciones emitidas. "Hasta ahora no han podido comprobar nada de lo que nos acusan. Ante esta realidad, han pasado el juicio a los medios de comunicación".

Pérez, reconoció que el equipo legal aún utiliza las instalaciones de la Unidad Militar y que pagan el arrendamiento estipulado en el contrato (3 000 dólares por mes).

"El convenio establecía la posibilidad de renovarlo y eso se está cumpliendo hasta la fecha".

Estas declaraciones se produjeron como marco de la inspección judicial número 36 que se realizará el miércoles en la población de San Carlos, provincia de Orellana. Es uno de los sitios en donde se ha estudiado más el impacto de petróleo en la salud humana.

Univ. 07.03. 2006.

El arriendo es de \$ 3.000 mensuales

Texaco usa villas de Fuerzas Armadas

Organizaciones indígenas y de derechos humanos acusan a la petrolera de usar a las FF.AA. para demorar el juicio en su contra por daños ambientales.

QUITO |

El representante legal de Chevron Texaco en Ecuador, Rodrigo Pérez, confirmó ayer la denuncia de organizaciones de derechos humanos sobre el uso por parte de abogados de esa empresa de unas villas del Grupo de Fuerzas Especiales N° IV Rayo de Lago Agrio, adscrito a la IV División del Ejército.

Recordó que el convenio se suscribió en marzo del 2004 con el entonces comandante de la IV División del Ejército, general Gustavo Tapia. En el acuerdo, que tuvo una duración de 18 meses, se establece la construcción en las instalaciones antes mencionadas de varias villas para el alojamiento de los técnicos de Texaco.

Pérez indicó que el convenio se renovó mediante el pago de \$ 3.000 mensuales a la Fuerza Terrestre para el uso de las barracas, que luego pasarán a manos de los militares.

El Comité de Defensa de la Amazonia, la Confederación de Nacionalidades Indígenas del Ecuador y la Asamblea Permanente de Derechos Humanos (APDH) acusaron ayer a la empresa Chevron-Texaco de "usar a las Fuerzas Armadas" para demorar el juicio que por presuntos daños ambientales se sigue en contra de esta última en la Corte Superior de Justicia de Sucumbíos.

Según Alexis Ponce, de la APDH, esa empresa "manipuló y utilizó" a las FF.AA. para fraguar un "falso informe" de

Inteligencia Militar que provocó que el juez de la causa suspenda una inspección en el sector de La Guanta (Orellana) el 18 de octubre del 2005.

El activista indicó ese documento que está firmado por el mayor Arturo Velasco, subcomandante del Grupo de Fuerzas Especiales N° IV-Rayos asentado en Lago Agrio, y dirigido al comandante de esa unidad, Francisco Narváez.

En el texto, el oficial explicó que un funcionario de Texaco, un trabajador de una empresa de servicios y el capitán (r) del Ejército Manuel Bravo le solicitaron que personal militar los acompañe para evitar un posible bloqueo de vías por parte de los habitantes de la zona. Ante la negativa, dice el documento, los antes mencionados indicaron que de lo que se trataba era de suspender la audiencia judicial (en Guanta, Sucumbíos), a la que iban a asistir unos cien cofanes.

De acuerdo con los activistas, ese informe provocó la suspensión de la audiencia.

Los waorani desconocen los acuerdos con foráneos

Amazonia
El territorio waorani se entregó para el usufructo de un estadounidense, pero las comunidades desconocieron el acuerdo notariado.

Redacción Puyo y Sociedad

Una asamblea de la Organización de la Nacionalidad Waorani de la Amazonía Ecuatoriana (Onwae) resolvió desconocer el compromiso firmado por el ex presidente, Armando Boya, con una ONG Fondo Ecuatoriano de Desarrollo Sustentable (FED).

Según la escritura pública de usufructo, la Onwae entregaba el usufructo de las 739 000 ha de su territorio a favor de Daniel Roscom, ciudadano estadounidense.

Así consta en el documento notariado en la Notaría Trigésima Segunda de Quito. El cual fue firmado por Fabián Moreno, quien actuó como apoderado especial de los waorani. Este Diario intentó obtener la versión de Moreno, pero no se lo ubicó en las oficinas de la FED ni en Puyo, donde se supone que reside.

La asamblea se realizó en Tena (Napó) a mediados de febrero. Participaron más de 200 delegados de las comunidades waorani asentados en las provincias de Pastaza, Napó y Orellana. Sin embargo las resoluciones fueron divulgadas ayer por los dirigentes.

El cónclave waorani se realizó con 60 ancianos, ellos recomendaron al Consejo de Gobierno el cuidado de su entorno.

Con este propósito desconocieron en forma total y terminante cualquier acuerdo o compromiso que los dirigentes, anteriores y actuales, hayan firmado con diferentes organizaciones pero principalmente con FED.

La firma del compromiso con FED ya tuvo críticas. El ex presidente de la Onwae, Eungime Enquere denunció, en enero pasado, que la dirigencia quiso hipotecar 612

000 hectáreas. De esta acción, "la única beneficiaria debía ser una transnacional de especies selváticas", señaló.

En respuesta, el ex presidente de la Onwae, Armando Boya, dijo que respeta la resolución de la asamblea waorani. También aclaró que no se trataba de una hipoteca. "Esto está prohibido por la constitución", enfatizó.

Boya aclaró que el proyecto involucraba la capacitación de 32 jóvenes waorani. La dotación de un millón de dólares por año. Insistió que no se trataba de un convenio sino solo un compromiso mediante el cual se preveía una investigación sobre la fauna, flora y las fuentes de agua en todo el territorio waorani.

El Consejo de Ancianos Waora-

ni, además, prohibió el ingreso de extraños hasta sus tierras.

La advertencia involucra a los delegados de la organización FED, con la que se firmó el compromiso. "Si se atreven a entrar sin autorización serán lanceados (atacados con lanzas)", dijeron varios directivos de base.

La prohibición incluye a los madereros procedentes de Colombia y a los de Ecuador. Se trata tam-

bién de evitar que estos grupos y organizaciones dividan a la población waorani para beneficiarse de los recursos naturales.

Los ancianos waorani hicieron

un llamado a la unidad de los dirigentes. Sobre todo de los ex presidentes de la Onwae. La recomendación fue acogida por todos los directivos y habitantes waos.

Moi Enomenga, vicepresidente de la Onwae señaló que desde ahora solo los waorani representarán a esta nacionalidad. No habrá intermediarios ni organizaciones no gubernamentales, tampoco relacionadores comunitarios.

La asamblea waorani prohibió a los dirigentes entablar nuevos diálogos con las petroleras, organizaciones no gubernamentales, madereras o mineras.

Cualquier convenio primero lo conocerán las comunidades. Antes, los dirigentes no podrán firmar ningún acuerdo. Aunque se respetará los convenios anterio-

739 000
hectáreas

Se entregaron para el usufructo a favor del estadounidense Daniel Roscom.

CONTINUA ►

res (petrolera Repsol).

La prohibición también incluye la realización de videos sobre la vida de esta nacionalidad indígena. Los waorani podemos contar nuestra propia historia porque sí estamos capacitados para esto.

Luis Macas, presidente de la Co-naie, reconoció que este no es el único caso de este tipo que han detectado en los territorios indígenas. Cito por ejemplo, los problemas con el pueblo shiviar, quienes no pueden cazar ni pescar en sus tierras.

"Estamos capacitando a las bases para que conozcan el real valor de sus territorios y no se dejen sorprender por ONG y compañías privadas".

Una zona vulnerable

El Parque Nacional Yasuní tiene 982 000 ha. Está en el territorio waorani en Napo y en Pastaza. Y forma parte de Zona Intangible donde viven los tagaeri y taromenane. Pueblos aún no contactados con el mundo occidental.

La Ministra de Ambiente fue invitada a Tiguino para fines de mes. Se busca el compromiso del Gobierno para evitar la explotación maderera en el Parque Yasuní y en la Zona Intangible.

Desde ahora, esta nacionalidad indígena reemplaza la 'H' por la 'W' en el nombre de su organización. La primera consonante no se usa en el idioma de los waorani, que se llama waotededo.

Univ. 09.03.2006.



Wilson Pinto / EL UNIVERSO

■ PÍLLARO, Tungurahua.- Guido Toapanta y Juan Bautista (descalzo) fueron presentados ayer en la plaza 24 de Mayo, de este cantón, ante al menos dos mil personas.

Indígenas castigan a pandilleros

PÍLLARO, TUNGURAHUA | WILSON PINTO

Dos sujetos encadenados, uno de ellos sin zapatos, fueron obligados a recorrer 10 kilómetros a pie desde la comuna Huapante Grande hasta el

centro del cantón Píllaro, donde los líderes indígenas de 18 comunidades los entregaron a la Policía.

Los individuos fueron acusados de ser parte de la pandilla Los Cherokees y del crimen

de Jorge Tituaña Ortega, de 22 años, hijo del presidente del cabildo de Huapante Grande, Rodrigo Tituaña. Según dijeron los comuneros, la próxima vez terminarán con sus vidas.

CONTINUA ►

Acusados de crimen caminaron encadenados por dos horas

Pandilleros entregados a Policía

Al menos dos mil personas acudieron ayer a la plaza 24 de Mayo para observar el castigo de indígenas a dos sujetos que supuestamente asesinaron a un joven.

PÍLLARO, TUNGURAHUA | WILSON PINTO

Dos sujetos acusados del asesinato del hijo del presidente del cabildo de la comuna Huapante Grande, ubicada a 10 kilómetros del cantón Píllaro, fueron entregados ayer a la Policía luego de que permanecieron retenidos más de una semana por los comuneros de esta zona.

Guido Vinicio Toapanta Toapanta, de 18 años; y Juan Pastor Bautista Tituaña, de 21, fueron detenidos por los comuneros tras el asesinato de Jorge Rodrigo Tituaña Ortega (22), el pasado 28 de febrero.

Los dos acusados fueron entregados a la Policía por los miembros de 18 comunidades

de la parroquia San Andrés, en la plaza 24 de Mayo de Píllaro, hasta donde se congregaron al menos 2 mil personas.

Toapanta y Bautista, quienes llevaban las manos encadenadas a su cuerpo y uno de ellos iba descalzo, fueron obligados a caminar 10 kilómetros durante dos horas desde la comuna Huapante Grande hasta la plaza en el centro de Píllaro, mientras recibían insultos y latigazos.

Antes de la entrega de los detenidos, los dirigentes de las 18 comunidades pidieron a las autoridades para que se haga "verdadera justicia porque esta es la última vez que entregamos a los maleantes vivos, en otra ocasión que estén en

nuestras comunidades vamos a aplicar nuestra propia justicia. Les damos la última oportunidad", dijo Jorge Quishpe.

Los dos sujetos fueron embarcados a un patrullero y trasladados hasta el Centro de Detención Provisional (CDP) de Ambato.

Según Rodrigo Tituaña, progenitor de la víctima, los acusados forman parte de la pandilla Los Cherokees, cuyos integrantes "han estado acostumbrados a hacer lo que quieren, porque rompen parabrisas de carros, violan a las muchachas o a las ancianas".

Agregó que en contra de Los Cherokees no se ha hecho nada hasta ahora, pero "estamos dispuestos a terminar con sus 200 integrantes y si es de dar la vida, la daremos".

Tituaña recordó que su hijo recibió seis puñaladas cuando se encontraba con su familia en la piscina de un complejo turístico del sector, mientras disfrutaba del feriado de carnaval; en el lugar se produjo una riña entre pandilleros de la banda de Los Cherokees.

Según uno de los miembros de la asamblea de Huapante Grande, Manuel Satuquinga, se decidió trasladar a pie a los dos presuntos pandilleros desde la comunidad hasta el centro de Píllaro "para que todos los reconozcan y ayuden a denunciar sus fechorías".

El jefe de la Policía Judicial de Tungurahua, Eduardo González; la fiscal Patricia Novillo, y el alcalde de Píllaro, Edwin Cortés, asistieron a la plaza para legalizar la entrega de los sospechosos.



Wilson Pinto / EL UNIVERSO

■ PÍLLARO, Tungurahua.- Guido Toapanta (i) y Juan Bautista fueron presentados ayer en la plaza 24 de Mayo.

Com. 10.03.2006.

Los efectos del cáncer se mostraron en el juicio



Ángel Sallo/EL COMERCIO

En la inspección judicial número 36 de 122. Los pobladores de San Carlos señalaron que los enfermos de cáncer son consecuencia del vertido de agua de formación y petróleo en esa zona.

Caso Texaco Los pobladores de San Carlos expusieron sus dolencias como la principal prueba de los efectos causados por los derrames de petróleo

Redacción Nueva Loja

María Villota, con cáncer en el útero, aprovechó la inspección judicial en la estación Sacha Sur. Vistió con falda

corta y blusa de manga larga y testificó sus dolencias ante el Juez y abogados de Chevron Texaco.

De pie y junto a las cámaras y micrófonos, responsabilizó a la petrolera las consecuencias letales de la dolencia. "Estoy pagando las consecuencias por beber agua contaminada y por caminar sobre el crudo que regó la petrolera".

La mujer ahora vive en la Joya de los Sachas (Orellana) a la espera del desenlace de esta mortal enfermedad. "Ya vendí todo para recuperarme pero fue imposible".

Con voz firme y ante la mirada de los abogados defensores de Chevron Texaco, Adolfo Callejas y

Diego Larrea, recordó que la empresa regó abundante agua de producción en el estero. "El agua que regaron era caliente y venía de los separadores de petróleo".

Una situación parecida testificó Holger García, quien narró que su esposa se encuentra en cama, postrada por los efectos del cáncer.

De pie frente al Juez, Germán Yáñez y con lágrimas en los ojos se quejó por las prácticas operacionales que usó la petrolera. "Texaco tenía la costumbre de regar petróleo en las calles y arrojar las aguas de producción al estero; eso provocó problemas".

A los testigos se sumó una veintena de pobladores. Asistieron a la

CONTINUA ➤

diligencia con fotos y carteles.

Allí se exhibieron los nombres y rostros de los pacientes de leucemia, deformaciones e irritaciones a la piel; así como los muertos por cáncer o quienes se encuentran en la fase terminal.

Los tres informes del médico español Miguel San Sebastián, los cuales estudiaron 950 casos de personas afectadas, en San Carlos, tampoco estuvieron ausentes. Los textos fueron aludidos por los abogados y galenos.

De su lado, Diego Larrea, abogado de Chevron Texaco, admitió que conocen de por lo menos 9 casos de cáncer en la zona, pero arguyó que 8 tienen causas diferentes. "Eso indica que no se trata

de una prueba decidora".

Además, sostuvo que en la zona también existen impactos del uso de herbicidas, insecticidas y plaguicidas; así como la contaminación ocasionada por 11 derrames de petróleo, los cuales se registraron en 15 años de operación petrolera estatal.

Apuntó que la defensa hizo un cuadro comparativo de los casos de cáncer citados por San Sebastián y resultó que "Las estadísticas de este lugar son inferiores a la medianacional".

De allí que Adolfo Callejas, procurador judicial de la petrolera de EE.UU., aseguró que lo único que busca el juicio en el fondo son intereses económicos:

UN REPARO

El trabajo de los peritos que actúan en el juicio de Chevron Texaco está en duda. En la última diligencia que se realizó en la estación Sacha Sur, los abogados litigantes evidenciaron su descontento. Los abogados de Chevron Texaco reclamaron a los peritos más objetividad e imparcialidad en el proceso. Los abogados de los indígenas tienen reparos en la toma de muestras, laboratorios y la aplicación de las normas nacionales. Un experto norteamericano de los demandantes aseveró que la petrolera no cumple con los estándares de muestreo.

Univ. 11.03.2006.

Cuatro provincias anuncian paralización desde el lunes

Las autoridades de Chimborazo anunciaron ayer que no participarán en el paro de actividades.

LATACUNGA |
LORENA ÁLVAREZ

Autoridades de las provincias de Cotopaxi, Bolívar, Tungurahua y Pastaza iniciarán el próximo lunes un paro de actividades

para exigir al Gobierno los fondos ofrecidos para estas jurisdicciones.

En Cotopaxi, la medida fue ratificada ayer luego de la reunión que los miembros de la asamblea provincial realizaron para analizar los diálogos con el Gobierno.

En la cita, el gobernador Milton Alencastro explicó que se dieron compromisos para financiar las demandas de la provincia. Sin embargo, el prefecto César Umaginga leyó una carta del Ministerio de Economía en la que señalaba que no se le entregará ningún recurso a Cotopaxi hasta que se cumplan varios requisitos.

Luego de tres horas de discusión, el consejero Carlos Huilca propuso realizar la paralización provincial de manera conjunta con el resto de provincias centrales, para lo cual propuso una moción que tuvo los votos de la mayoría.

La resolución adoptada reza: "En vista de que el Gobierno Nacional no ha atendido los planteamientos de la provincia de Cotopaxi, y frente al pedido efectuado por las provincias de la región central del país, la asamblea provincial de Cotopaxi resuelve participar activamente en el paro regional decretado por las autoridades

CONTINUA ►



Wilson Pinto / EL UNIVERSO

■ **AMBATO.-** Reunidos los prefectos de Pastaza, Jaime Guevara (i); Chimborazo, Mariano Curicama; Tungurahua, Fernando Naranjo; Bolívar, Carlos Chávez; y Cotopaxi, César Umaginga.

DEMANDAS

TUNGURAHUA

Las autoridades de Tungurahua piden al Gobierno la asignación de 4,6 millones de dólares para la ejecución de obras en vialidad, agua potable, riego, saneamiento ambiental, salud y educación.

PASTAZA

En Pastaza, el monto solicitado al régimen llega a 18 millones de dólares, para proyectos de agua potable, saneamiento y

equipo caminero. Además de la entrega de partidas para maestros.

BOLÍVAR

En la provincia de Bolívar también se ha solicitado que el Gobierno ejecute obras por 17 millones de dólares.

COTOPAXI

En Cotopaxi piden al Gobierno 30 millones de dólares para obras de sanidad, regadío y educación, solicitados desde abril del 2004.

provincias de la zona central del país, pero que no participará en la paralización anunciada para el lunes próximo.

La medida fue adoptada ayer en reunión del Consejo en forma unánime, luego de conocer el informe de las gestiones cumplidas en la ciudad de Quito por el prefecto Mariano Curicama.

El funcionario señaló que a pesar de existir una decisión de realizar un reclamo conjunto, provincias como Cotopaxi dialogaron de manera unilateral con el Gobierno Nacional, rompiendo la unidad de la Sierra central.

Señaló que por este motivo junto con varios alcaldes acudió a una reunión con funcionarios del Ministerio de Gobierno el pasado jueves, en donde se ultimaron detalles del trámite para la transferencia de los recursos solicitados por los representantes seccionales de la provincia de Chimborazo.

des seccionales de Tungurahua, Pastaza, Bolívar y Cotopaxi”.

En la resolución se exige además al Gobierno 30 millones de dólares para Cotopaxi, los que serán invertidos para solventar las necesidades de sanidad ambiental, regadío, vialidad y educación, que constan en los pedidos efectuados en febrero del 2004 por esta provincia.

La medida será de carácter indefinida, explicó el prefecto

Umaginga.

Los alcaldes y miembros de las juntas parroquiales señalaron que se encargarán del cierre de vías, mientras que otros sectores como los universitarios y miembros del movimiento indígena estarán en las marchas.

Chimborazo desistió

Mediante un comunicado, el Consejo Provincial de Chimborazo informó que se solidarizaba con el reclamo de las

Com. 11.03. 2006.

Guano teje su nombre con las alfombras hechas a mano

Identidades

Este arte ya se practica en la nación Puruhá. En la Colonia continuó mejorando y se perfeccionó, a partir de 1900. Hoy es una tradición.

Gabriela Muñoz. Riobamba

La confección de alfombras es producto de una herencia que los guaneños tuvieron desde siempre.

Guano es de esos pintorescos sitios que suelen llenarse los fines de semana con ciudadanos y turistas. Ellos buscan artesanías, platos típicos y pasear con la familia.

La distancia entre el cantón y Riobamba es muy corta: apenas 10 minutos. Allí, la cotidianidad, las leyendas y hasta la historia de las familias más adineradas del pueblo se relacionan con la tradición de tejer la lana de borrego.

En la entrada, una pintoresca escultura muestra a una mujer entrelazando los hilos en el telar. Luego, una amalgama de colores exhibiéndose junto a las veredas alborota la vista.

"Es típico. Si en Quito o Guayaquil dices que eres de Guano, en seguida te asocian con las alfombras así seas profesor o visitador

médico. La fama de esta artesanía, prácticamente, es un eje de nuestra identidad", dice Manuel Yam-bay, un universitario guaneño.

Las investigaciones históricas indican que la tradición textilera y artesanal de Guano no es casual. Antes de la Colonia, formaba parte de la gigantesca nación Puruhá. Los guanus ya eran conocidos por confeccionar una especie de chalinas de algodón para las Virgenes del Sol.

Cuando los ibéricos llegaron, instalaron los obrajes. En el obraje de este cantón se procesaba la lana de borrego. El producto servía para elaborar los delicados atuendos de sacerdotes y de la flor y nata de la sociedad europea.

"La independencia llegó y la gente confeccionó la gualdrapa, una alfombra para el lomo de los caballos. En 1900, Serafín Velasteguí conoció la alfombra persa en Guayaquil. Copió sus diseños y regresó para capacitar a la gente", recuerda Alfonso Allauca, uno de los últimos tejedores a mano.

Él es hijo de Segundo Luis Allauca Pancho, un artesano famoso por sus encuentros con empresarios y políticos extranjeros. Su cita más comentada, quizá, fue la que mantuvo con el presidente de los Estados Unidos, Richard Nixon.

"Hasta la Casa Blanca llegaron

las alfombras de Guano. Mi padre participó en ese país en una feria internacional. Nixon nos envió una carta de agradecimiento. Estaba emocionado, claro, eso ocurrió antes del Watergate", bromea Alfonso Allauca.

Los Allauca Pancho, al igual que otras docenas de familias, disfrutaron del apogeo económico que tuvo la confección de alfombras entre 1960 y 1990. En ese tiempo una alfombra de la mejor calidad costaba 500 sucres, cuando el sueldo básico era un sucre.

"Familias enteras convirtieron sus casas en talleres. Estimo que en Guano había unos 70 telares. Muchos ganaron plata y se fueron a Quito. En 1990 el negocio se fue a pique porque se permitió la importación de alfombras a menor precio y hechas a máquina".

De los 70 telares, actualmente quedan solo cuatro. El de Segundo Allauca funciona en su casa. Todos los días, seis operarios anudan, corta e igualan los hilos con una habilidad que asombra.

Ellos elaboran una alfombra de 40 000 nudos en seis días y las de 120 000, en dos semanas. Ángel Saigua, es uno de los más antiguos. Lleva 25 años en el oficio, pero reconoce que su trabajo cansa.

"A veces duelen los riñones, la espalda, el hígado. Tomo agua de

CONTINUA ▶

Otros detalles

La elaboración de alfombras tiene varias fases. Primero se teje una base con hilo. Luego, se temple los otros hilos en el telar. La materia prima se compra en Guano o en Ambato.

La única familia de Guano que ha logrado exportar sus alfombras es la de Segundo Allauca. El producto se oferta en Europa y Estados Unidos.

Alligual que la alfombra, la gastronomía es otro ícono en la identidad de Guano. Los panes rellenos de panela ('cholas'), y el chorizo gustan a los turistas.

ortiga y de otras hierbas. Todo sea por conservar la tradición".

Pero, el esfuerzo se compensa en el precio. El metro cuadrado de una alfombra de 120 000 nudos cuesta 120 dólares. El de 40 000, 300 dólares. Hoy, esta artesanía es lo más 'chic' para una casa.

Por ello, no es raro encontrarse con empresarios, funcionarios estatales o políticos. Todos buscan alfombras. "Sólo se trabaja por pedido. Las alfombras fueron el sustento de generaciones. Por eso nos conocen", sentencia Patricio Zela, artesano de 38 años.

Com. 12.03.2006.

Los indígenas quieren un centro comercial

**Organización
La iniciativa fue entregada al Municipio de Quito.
Tienen el apoyo del BID.**

Redacción Quito

La Unión de Organizaciones Indígenas Jatun Ayllu KITU Runakuna presentó, el viernes, un proyecto de construcción de un centro comercial.

Asistieron más de 500 delegados de las organizaciones de base, autoridades municipales, del Banco Interamericano de Desarrollo, entre otros.

60 organizaciones indígenas migrantes conforman la Unión Jatun Ayllu SITU Runaka. Ellos prepararon durante cuatro años el censo de población indígena, un estudio de mercado, un mapa, una maqueta y el proyecto

que se entregó el viernes pasado.

El BID apoyó la preparación de los requerimientos del proyecto. Éste es el quinto año que acudimos a las autoridades para su aprobación. El objetivo de la propuesta es defender el derecho de los trabajadores migrantes y vendedores ambulantes ubicados en la ciudad de Quito de dignificar su trabajo, explicó Feliciano Mejía, presidente del gremio.

Se trata de la construcción de un centro comercial que guarde el diseño, la cultura y tradición de los indígenas. En este se venderán productos perecibles (mercadería), comida típica, artesanías y otros artículos (cañastas...). La construcción se iniciará inmediatamente después de un documento de aceptación y las escrituras del terreno.

El centro comercial se edificaría en predio de Chillogallo.

Hoy. 12.03.2006.

► **La caminata partió ayer desde el Puyo. Aspira llegar a Quito**

Conaie: 50 marchan contra el TLC

Unas 50 personas iniciaron ayer una caminata en contra de la firma del Tratado de Libre Comercio (TLC) con los EEUU.

La marcha, liderada por el presidente de la Conaie, Luis Macas, partió desde el Puyo y aspira llegar a Quito el 22 de marzo, un día antes de la última

ronda de negociaciones que comenzó en mayo de 2004 y en la que el país ha invertido grandes recursos económicos y humanos.

"Esta marcha va a defender la soberanía nacional", dijo Macas, quien ha propuesto negociar acuerdos con Cuba y Venezuela, países con los que el Ecuador

tiene pocas relaciones comerciales.

Macas estará en el centro del país el lunes y será recibido por el alcalde de Pelileo y por los movimientos sociales de Ambato.

Una radio maratón permitió recoger víveres para la alimentación de los activistas. (EF)

Com. 13.03.2006.

Cotopaxi inicia hoy su paro sin apoyo

Movilización

Las autoridades de las provincias de la Sierra centro y Pastaza mostraron su molestia con el prefecto César Umajinga. Esperan el diálogo.

Redacción Ambato

La decisión del prefecto de Cotopaxi, César Umajinga (Pachakutik), de paralizar la provincia hoy, con el apoyo de los indígenas, causó malestar en sus colegas y alcaldes de la Sierra centro y Pastaza.

Ayer el prefecto de Tungurahua, Fernando Naranjo (ID), explicó que el paro regional, como estaba planteado hasta el pasado viernes, quedó desarticulado. "Cada autoridad está negociando por su cuenta. Sin embargo, nos sorprende la actitud del prefecto Umajinga, quien aseguró que iría solo al paro y, adicionalmente, contra el TLC. Esta protesta nada tiene que ver con los pedidos que nosotros realizamos", aseguró Naranjo.

En sus últimos discursos, Umajinga mostró su desafío al Gobierno y la intención de medir fuerzas, aprovechando la organización del Movimiento Indígena y Campesino de Cotopaxi (MICC), y su brazo político: Pachakutik.

A las 15:00 de ayer, Umajinga ratificó la realización del paro provincial, desde las 00:00 el cual será progresivo y empezará con el cierre de carreteras.

El MICC prepara tres estrategias para esta acción de hecho: la primera es el cierre de vías, y en las dos últimas no se descarta la movilización masiva hacia la capital.

Entre tanto, Pastaza continuaba ayer manteniendo en reserva su acción. Y el Prefecto de Tungura-



Carlos Campaña/EL COMERCIO

El diálogo de prefectos. Fernando Naranjo (Tungurahua) y César Umajinga (Cotopaxi) en la última asamblea que se desarticuló.

hua explicó que aún no se definía una hora de reunión con las autoridades del Gobierno Nacional.

"Espero la llamada del Ministro de Gobierno para fijar la hora de nuestra reunión. Pero ante el cierre de vías en Cotopaxi, esperamos que los titulares de Gobierno y Economía viajen a Ambato en helicóptero. Eso demostraría una clara intención de solucionar este lío", añadió Naranjo.

En la última asamblea provincial de Tungurahua, realizada la tarde del viernes último, los alcaldes y el prefecto, Fernando Naranjo (ID), reiteraron el pedido al Gobierno de que se les entregue alrededor de 50 millones de dóla-

res para obras prioritarias.

"Todo el listado de obras es prioritario y no estamos dispuestos a suscribir convenios. Exigimos la presentación de las respectivas solicitudes de crédito al Banco del Estado por parte del Ministerio de Economía y Finanzas, en representación del Gobierno Nacional", dijo Naranjo.

Entre las obras consideradas prioritarias se hallan, por ejemplo, la entrega de recursos para los damnificados del volcán Tungurahua (1,9 millones de dólares). La asignación de 3,5 dólares para la infraestructura educativa, por convenios entre las municipalidades y el Ministerio de Educación.

CONTINUA ►

CONTINUACION

Además, en la lista está la culminación del hospital de Pelileo, su total equipamiento y la compra de ambulancias para los hospitales de Pillaro, Ambato y Baños, que permitan ayudar al paciente.

Univ. 13.03.2006.

Municipio de Cayambe

entregó complejo de

Puntiatzil

Indígenas regentarán un lugar sagrado



■ CAYAMBE, Pichincha.- Indígenas y mestizos

Alfredo Cárdenas / EL UNIVERSO

participaron en la ceremonia de entrega de la loma de Puntiatzil a los indígenas.

CAYAMBE, PICHINCHA |

Puntiatzil, un complejo arquitectónico que guarda evidencias arqueológicas y que era utilizado como observatorio astronómico de los indígenas de la zona de Cayambe, fue entregado el sábado pasado a la Confederación del Pueblo Kayambi, por parte de la Municipalidad.

Para la ceremonia, unos dos mil indígenas arribaron al sitio sagrado, hacia el mediodía, copando el camino que conduce a la loma de Puntiatzil y formando filas multicolores, en lo que fue una verdadera fiesta tradicional.

Llegaron con sus animales, música y plantas propias de la región. Entonces empezó la ceremonia chamánica de taitas y mamas de agradecimiento al Sol.

Ricardo Ulcuango, diputado y dirigente de Pachakutik, dijo que esa tierra estaba ocupada antes de la conquista española por los indígenas de la región. Se trataba de una nacionalidad que se extendía desde Otavalo hasta El Quinche.

Privado

Sin embargo, tras la llegada de los españoles, esa tierra pasó a manos privadas y se perdieron varios vestigios de su

cultura. Siglos después, en 1990, los indígenas se tomaron a la fuerza ese sitio para realizar sus ceremonias de celebración del solsticio.

Pero había la oposición de los dueños. Ahora el conflicto terminó tras la expropiación que hizo la Municipalidad, liderada por el alcalde Diego Bonifaz (Pachakutik), y que declara a las 3,6 hectáreas de terreno como Patrimonio Cultural.

Ulcuango aseguró que el sitio será utilizado como un lugar de estudios e incluso turístico en el cual se difundirá la cultura Kayambi.

► **El movimiento indígena habla de un levantamiento si es que**

el Gobierno firma el TLC con los Estados Unidos

Cotopaxi, aislada del resto del Ecuador

► Ayer también hubo bloqueos en Chimborazo, Imbabura, Tungurahua y Carchi

El paro de Cotopaxi, en reclamo de recursos, pasó a ser una protesta indígena y política en contra del Tratado de Libre Comercio (TLC) y de la petrolera Oxy. Se inició ayer, a las 00:00, y por la tarde casi todas las carreteras de la provincia estaban bloqueadas, aislándola del resto del país.

Desde el medio día, más de 1 000 personas, entre ellas representantes de las 29 organizaciones indígenas que existen en la provincia (y que agrupan a 15 mil indígenas), marcharon por las calles de Latacunga. Pero en la tarde y noche, la movilización de los indígenas desde sus comunidades fue en aumento y, al cierre de esta edición, los manifestantes continuaban su desplazamiento.

Decenas de pasajeros con



• Toma de la Catedral, en Quito

Ayer, desde las 06:45, alrededor de 100 manifestantes del Seguro Social campesino se tomaron la iglesia de la Catedral, en Quito, en rechazo del TLC. El Gobierno anunció que no serán desalojados. (ET)

• Tungurahua se adelanta al paro

El paro de la región central del país, anunciado para hoy, se inicia con la participación de solo dos provincias: Pastaza y Tungurahua. Chimborazo, Bolívar y Cotacachi desistieron de la medida de hecho. Sin embargo, los indígenas de esas provincias sí se movilizarán.

En Pastaza, desde las 00:00 de hoy, se tenía previsto el cierre de las vías

que comunican a la provincia con Tungurahua, Napo y Morona Santiago. Sin embargo, los maestros de la UNE se adelantaron ayer cuando no concurren a sus plantillas a laborar y manifestaron su apoyo al paro.

En Tungurahua, las movilizaciones también empezaron antes de lo planificado. Los cierres de vías empezaron desde ayer por la tarde. Por la noche, el subsecretario de Gobierno, Felipe Vega, viajó a Ambato para intentar poner fin a la medida de hecho. (JP-EF)

CONTINUA ►

destino a Quito sufrieron las consecuencias del cierre de la vía y tuvieron que realizar trasbordo en la entrada a Salcedo, caminar sobre los obstáculos para llegar a Latacunga y abordar otro bus hasta la capital. María Pazmiño, quien venía desde Riobamba y se dirigía a Quito a vender 200 sacos de lana, tuvo que caminar casi 5 km para tomar un bus.

El prefecto de Cotopaxi, César Umajinga, ratificó que no se realizará la paralización provincial. Señaló que el Movimiento Indígena de Cotopaxi (MIC) reclama por la entrega de \$30 millones para obras de vialidad y que la movilización será progresiva.

El comercio, la banca, los servicios de salud y de transporte trabajaron con

normalidad en la capital provincial (Latacunga), únicamente se suspendieron las actividades educativas por seguridad de los estudiantes. Lo mismo ocurrió en La Maná, cantón noroccidental, donde, según la alcaldesa Sandra Gómez De la Torre, no llegaron a la protesta porque "el prefecto Umajinga nos ha dejado de lado. Quería utilizarnos, como alcaldes, para que el Gobierno piense que somos nosotros los que organizamos el paro".

En ese sentido, seis alcaldes de los siete cantones de la provincia rechazaron la movilización y conformaron la Asociación de Municipalidades de Cotopaxi, organismo que gestionará directamente con el Gobierno la entrega de recursos.

Hugo Argüello, alcalde de Sigchos, dijo que se dio un plazo de 48 horas para que se fije una reunión con el presidente Alfredo Palacio y se establezca un cronograma de cumplimiento de obras, cuya demanda ahora asciende a \$45 millones, luego de la reunión del domingo con el Gobierno.

En Tunguragua, los indígenas bloquearon las vías Ambato-Riobamba y Ambato Guaranda; y en Chimborazo la vía desde Tixán hasta Charicando.

También se reportaron bloqueos en el límite interprovincial entre Imbabura y Pichincha, en el sector de Cajas, y San Pablo del Lago; y en Carchi, donde fue bloqueado el Puente Internacional Rumichaca. (PC-CH-JP-RC)



La marcha de los indígenas, que arribaron en 16 buses, se dio desde el parque San Felipe de Latacunga

Com. 14.03.2006.

La Conaie abandera las protestas

**Indígenas
La oposición al TLC y a la Oxy atizan la movilización. La medida es indefinida. Quito está en la mira. Un levantamiento está a las puertas.**

Redacción Política

Las protestas en casi todo el callejón interandino tiene un director de orquesta: la Confederación Indígenas (Conaie).

La motivación de las manifestaciones superó las demandas de los gobiernos locales, para enarbolar las banderas de lucha que flamea la mayor organización indígena: su oposición a la firma del Tratado de Libre Comercio con los EE.UU. (TLC) y exigir la caducidad del contrato de la petrolera Oxy.

Así lo ratificó ayer Luis Macas, titular de la Conaie. Dijo que la protesta que se desarrolla desde ayer busca vencer al TLC, a la Oxy y por una asamblea constituyente.

Hace un mes, la Confederación anunció que en marzo realizaría movilizaciones contra el TLC y para que se expulse a la petrolera estadounidense, por incumplir con la Ley de Hidrocarburos.

Por ello, la estrategia de la organización indígena es que las protestas -que se concentran en Cotopaxi- se conviertan en una especie de bola de nieve, que desembogue en un levantamiento total.

En especial, para que el Gobierno sienta su inconformidad, a 10 días de que se instala la última ronda de negociación del TLC.

"Hemos organizado la movilización desde noviembre... es una invitación para que otros sectores se despierten para oponerse al TLC y la Oxy", enfatizó Macas.

Del mismo modo se pronunció ayer Humberto Cholango, presidente de la Ecuarrunari, la regional de la Conaie en la Sierra.

El dirigente aclaró que las protestas en la serranía no tienen nada que ver con las demandas locales, sino con la oposición frontal al TLC con EE.UU. "Esta es una movilización convocada por la Conaie... no tiene nada que ver con las autoridades locales".

En efecto, las paralizaciones se concentran en la mayoría de provincias de la Sierra, región donde la Ecuarrunari tiene presencia influyente y en la que no estaban programadas protestas. Especialmente en Carchi, Imbabura y Pichincha (ver sección Ecuador).

En este panorama, la Conaie anunció que las protestas irán in-

crementándose gradualmente.

Para ello, confía en que se cumplan las alianzas que en estas últimas semanas tejieron con otros sectores sociales que se verían afectados por la firma del TLC.

Se trata de los maiceros y arroceros de la Costa que, según Macas, se suman hoy a las protestas.

En este contexto, la Conaie anunció que la movilización tiene un carácter indefinido, hasta que el gobierno de Alfredo Palacio se pronuncie sobre ambos temas.

Macas advirtió que las bases de la organización esperan que el Régimen anuncie la suspensión definitiva de la firma del TLC con Washington y que anuncie la caducidad del contrato de Oxy.

"Si no hay respuesta del Gobierno, llegaremos a Quito", anunció Macas, quien es parte de la caminata amazónica que ya se encuentra en Baños (Tungurahua).

En efecto, en un comunicado, la Conaie instruyó "a las organizaciones provinciales a que continúen las movilizaciones, tomas de carreteras, asambleas populares y marchas hacia Quito, para demandar el cumplimiento de los compromisos que el actual Régimen asumió en su condición de gobierno transitorio".

En los cálculos de la organización, las movilizaciones llegarán a

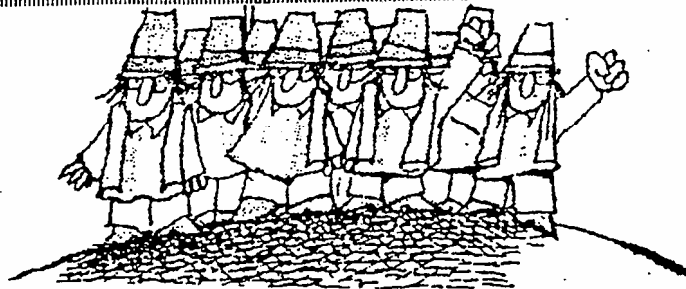

CONTINUA >

Un pliego de ocho puntos

El Gobierno Provincial de Tungurahua (GPT) pidió al Gobierno la atención a un pliego de ocho puntos como condición para deponer el paro.

En un comunicado emitido ayer, el GPT atribuyó la medida al "bicentralismo que ha postergado a las provincias pequeñas".

Argumentó que Tungurahua ha sido castigada con una de las tarifas eléctricas más caras del país, "mientras Consejos Provinciales como Guayas y Pichincha disponen de un promedio de USD 90 per cápita para atender las demandas de cada habitante rural, Tungurahua dispone de sólo 32".

"No queremos ofrecimientos sino hechos concretos", añadió el GPT. "Hemos hecho protestas pero hemos planteado propuestas e incluso hemos señalado mecanismos de solución; no queremos obras de relumbrón sino recursos para agua potable, hospita-

les, alcantarillado, vías interparroquiales, es decir, los más básicos derechos".

La plataforma de lucha recoge, entre otros, la entrega de recursos para la emergencia del volcán Tungurahua, obras de infraestructura educativa, fondos para la terminación de las obras y equipamiento del hospital cantonal de Pelileo, para obras de saneamiento ambiental, el asfaltado de vías interparroquiales, construcción de mercados y para la ejecución del Canal de Riego Píllaro.

"La acción de Tungurahua es una lucha porque cambie este bicentralismo y se instaure un modelo de equidad y desarrollo territorial", señaló el comunicado.

Solicitó, además, la designación de "autoridades más competentes" para representantes del Ejecutivo en la provincia y el cumplimiento del compromiso de unificación de las tarifas eléctricas.

la capital el jueves. El grueso de los manifestantes provendrán de Cotopaxi, donde las bases también están descontentas por la desatención a la provincia.

Raúl Ilaquiche, vicepresidente

de la Ecuarunari, anticipó que hay el ánimo para llegar a Quito y protestar pacíficamente.

Pachakutik, el brazo político de la Conaie también se sumó a la protesta.

EL PARO es innegociable

El Gobierno prefiere no asegurar que el paro de Cotopaxi es el inicio de la movilización social contra de la firma del TLC.

Lo que busca Carondelet es neutralizar la agenda indígena de Cotopaxi, encabezada por el prefecto César Umajinga (Pachakutik), para que el paro se termine. Para el efecto tienen argumentos que ponen al Gobierno, según su secretario de Comunicación, Enrique Proaño, con ventaja ante un paro "innegociable".

El primero de ellos es señalar que las conversaciones con EE.UU. para firmar el TLC todavía no han terminado. El segundo tiene que ver con el brusco giro político que las autoridades de Cotopaxi le dieron a la protesta. "Partieron de una agenda con reivindicaciones provinciales para terminar con una movilización contra el TLC y la Oxy".

Proaño advirtió que el Presidente no está dispuesto a llevar el TLC a una discusión ideológica sino dentro del ámbito comercial.

Com. 14.03.2006.

El tránsito a lo largo de la Panamericana afectado

Los campesinos de Zhiña, en Azuay, bloquan hoy la vía que va a Loja.

Movilizaciones

Las ferias agrícolas y ganaderas se desarrollaron a medias. El bloqueo de carreteras se concretó en diversos de las provincias de la Sierra.

Redacción Ambato

Los movimientos indígenas de Tungurahua y Cotopaxi bloquearon vías y afectaron al comercio agrícola y ganadero de la Sierra centro.

Esto ocurrió pese a que en Cotopaxi cinco cantones desistieron de participar. Los alcaldes de Pujilí, Salcedo, La Maná, Sigchos y Latacunga se reunieron el domingo pasado con delegados del Gobier-

CONTINUJA ▶

no. El compromiso fue financiar obras por 44 700 000 dólares.

Por ello, el prefecto cotopaxense, César Umajinga, con el respaldo de la dirigencia indígena nacional, dio paso a esta medida. "Este ya no es un paro, es una movilización de los indios en contra del TLC, de la Oxy y para conse-

guir recursos para la provincia".

Los indígenas de Cotopaxi cerraron la vía en el sector de Salcedo, interrumpiendo el tránsito en la Panamericana Sur. A las 09:30, la Policía logró habilitar la carretera. También se obstaculizó el paso a La Maná, en Zumbahua. Esto ocurrió a eso de las 11:00.

El bloqueo de vías se extendió a Tungurahua en los sectores de Santa Rosa, Pilahuín, Salasaca y Quisapincha. Eso afectó el desarrollo de las ferias agrícolas, ganaderas, de ropa, calzado y carros.

El Mercado Mayorista de Ambato apenas funcionó con un 20 por

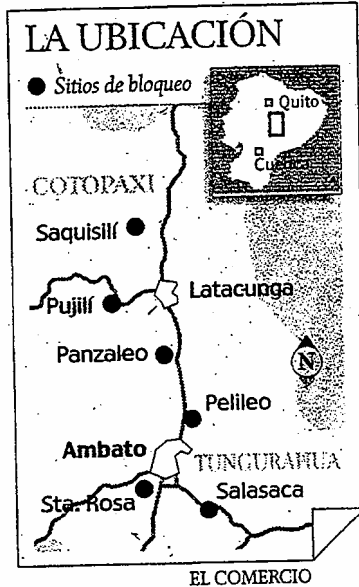

EL COMERCIO

ciento de mercaderes y productos. De 1 200 comerciantes, que normalmente arriban a ese lugar, sólo llegaron unos 500. La feria ganadera de Cahzapamba, al noroccidente de Ambato, no tuvo mucha concurrencia. Los ganaderos que llegan de Salcedo, Riobamba, Quito y Guaranda no pudieron sortear los obstáculos. Esto afectó al comercio de ganado. El paso de productos y mercaderías con otras provincias se afectó.

También, el dirigente de los transportistas urbanos de Tungurahua, Marcelo Gavilánez, anunció que el gremio apoya la paralización provincial que busca recursos para la provincia. El bloqueo de vía será el mecanismo.

Entre tanto, hoy estaba prevista la paralización cívica en Tungurahua. Hasta las 15:30 de ayer, la Junta del Gobierno Provincial y su Comité de Paro, encabezados por el prefecto, Fernando Naranjo, no recibían una respuesta de los mi-

nistros de Gobierno y Economía.

El prefecto Naranjo desistió de viajar a Quito para dialogar con los secretarios de Estado. "Aunque me hubieran llevado en helicóptero, ¿cómo volvería? El bloqueo de las carreteras es un hecho".

En el segundo piso del Consejo Provincial se adecuó una oficina que cumplirá la función de base informativa. "Daremos ruedas de prensa a diario. Hay grupos de trabajo y acciones específicas. Aclaramos que este paro es para exigir recursos, no tiene que ver con la protesta indígena", dijo Naranjo.

Entre tanto, el presidente de la Conaie, Luis Macas, y el director Nacional de Pachakutik, Gilberto Talagua, estuvieron en Ambato ayer, a las 10:00. Se reunieron con los líderes indígenas. Macas calificó el paro como el inicio de un levantamiento indígena en contra del TLC y la empresa Oxy.

Para respaldar el planteamiento, Cecilia Velasque, vicepresi-

denta del Consejo Provincial de Cotopaxi, aseguró que la medida será progresiva. "Cerraremos el paso en El Chasqui y realizaremos marchas para que nos escuchen".

La primera movilización se realizó ayer. Más de 1 500 indígenas llegaron a Latacunga y recorrieron las principales calles de la ciudad. Con gritos de respaldo al movimiento solicitaron recursos para Cotopaxi, y se mostraron en contra del TLC y la Oxy.

"Pedimos cinco millones de dólares, desde hace dos años, y hasta ahora no se concreta. Ahora la Conaie y de la Ecuarrunari están peleando por nuestros recursos", precisó el Prefecto de Cotopaxi.

Ese dinero se invertirá en la terminación y los estudios de las vías a La Maná, Tena y Sigchos. Además, se concluirán los estudios de los proyectos de regadío Chalupas y Langoa 1 y 2. Hasta el cierre de esta edición, aún no ocurría la intervención militar.

CHIMBORAZO también se suma

Las 32 organizaciones del Movimiento Indígena de Chimborazo (MICH) decidieron cerrar hoy las carreteras para exigir que el Gobierno no firme el Tratado de Libre Comercio y que la empresa petrolera Oxy salga del país.

Esta movilización tiene el apoyo del prefecto Mariano Curicama. Él informó ayer que meses atrás envió un comunicado al presidente Alfredo Palacio explicándole que la firma del TLC no beneficiará al sector campesino e indígena, especialmente.

El presidente del Movimiento,

Delfín Tenesaca, dijo que el bloqueo de vías se acordó el mes pasado. "Los indígenas planteamos al Gobierno una consulta popular sobre el TLC, pero ésta no hubo".

Pese a esta protesta, el prefecto Curicama confirmó que este jueves se reunirá con el Gobierno. "El apoyo para el Movimiento es un tema distinto. Soy indígena y debo unirme con mis compañeros. No se deben mezclar los reclamos".

El comandante de la Brigada Galápagos, Luis Garzón, dijo que si la Policía no habilita las carreteras, el Ejército intervendrá.

Más bloqueos en Tulcán y en el sur de Imbabura

Redacciones Tulcán e Ibarra

Tulcán amaneció incomunicada, ayer. Un inesperado paro protagonizado por las 33 comunidades campesinas del cantón Montúfar bloqueó totalmente el paso por la Panamericana. La vía enlaza a la capital carchense con el resto del país.

Desde la madrugada, los campesinos bloquearon la vía con montículos de tierra y otros obstáculos. Los líderes del paro anunciaron que la medida es indefinida y en rechazo a la posible firma del Tratado de Libre Comercio.

Para Milton Carapaz, presidente del Consejo de Comunas, el fin es frenar el proceso de negociación del Tratado. El bloqueo afectó a cientos de personas que no

pudieron viajar desde Tulcán hasta el centro del país y viceversa. Este fue el caso de los 100 pasajeros que se movilizaban en dos buses de la cooperativa Rutas de América, quienes esperaban impacientes que se despeje la vía.

Eduardo Espinoza, chofer, contó que tenían previsto llegar el miércoles a Caracas. "Salimos desde Lima y la mayoría de pasajeros tiene dinero sólo para el viaje. Y por el clima ya empezaron a enfermar niños y mayores".

La mayor afectación fue para el comercio binacional. Los camiones que transportaban mercadería de importación y de exportación se vararon en San Gabriel.

Más al sur, las vías que conectan Otavalo con Tabacundo y Cayam-

be, al norte de Pichincha, fueron bloqueadas con troncos y llantas. Indígenas cerraron las vías, desde las 09:00. Hasta el cierre de la edición no hubo una solución.

La Federación de Indígenas y Campesinos de Imbabura, que aglutina a 180 comunidades, mantenía una asamblea, analizando la situación del país.



Univ. 14.03.2006.

Marchas contra TLC y la Oxy se multiplican

Agrupaciones indígenas, campesinas y sociales de provincias como Cotopaxi y Tungurahua cerraron vías y amenazaron con radicalizar sus protestas.

Como una muestra de respaldo a la iniciativa de la Confederación de Nacionalidades Indígenas del Ecuador (Conaie) para recha-

zar el Tratado de Libre Comercio (TLC) con EE.UU., miembros de organizaciones indígenas, campesinas y sociales de Cotopaxi y Tungura-

hua paralizaron sus actividades con el cierre de vías y la amenaza de extender la medida indefinidamente.

También exigieron la caducidad del contrato con la petrolera Oxy y la anulación del convenio "que entrega la Base de Manta al ejército norteamericano". Además, anticiparon que su objetivo es llegar a Quito con una marcha masiva, pero no señalaron fecha.

En Cotopaxi, la obstaculización de vías inició a las 00h01 de ayer, en la Panamericana sur (vía Latacunga-Ambato) y horas después, en Chamba-pongo y Panzaleo. Antes del mediodía, alrededor de mil personas de 29 organizaciones indígenas protagonizaron una marcha por Latacunga.

Mientras, en la tarde, el cierre de vías se extendió a la Pa-

namericana norte. La medida tuvo el respaldo del prefecto César Umaginga, pero no de seis alcaldes de Cotopaxi, que decidieron negociar directamente con el Gobierno y pedir \$ 12 millones para obras.

Hacia el sur, en Tungurahua, la obstaculización se pro-

CONTINUA ➤

dujo en Salasaca, vía que conecta Ambato con la región oriental del país. Allí se colocaron piedras, troncos y llantas quemadas.

En un recorrido desde el Oriente hasta la capital de Tungurahua, Luis Macas, presidente de la Conaie, y Gilber-

to Talahua, coordinador nacional de Pachakutik, constataron los resultados de la movilización. "Lamentablemente no existe otro lenguaje para que nos entiendan", dijo.

Los líderes indígenas pidieron, además, la convocatoria para Asamblea Constituyente

ante la necesidad de cambios profundos. En tanto, indígenas de la comunidad de Saraguro, cerraron la vía Loja-Cuenca, desde las 08h00, con la anticipación de reforzar la protesta en la noche. Mientras que en Cuenca hu-

Campesinos se toman la Catedral en protesta

QUITO |

La Catedral Metropolitana de Quito fue tomada ayer por integrantes de la Confederación de Afiliados al Seguro Social Campesino, quienes rechazan la negociación del TLC con EE.UU. y exigen al Gobierno la declaratoria de caducidad del contrato con la petrolera Oxy.

La toma del templo se produjo a las 07h00 y participaron más de 50 personas que hasta el cierre de esta edición se negaban a abandonar el edificio hasta no obtener respuesta positiva a sus exigencias.

En principio solicitaban que una

comisión de la asociación sea recibida por el Presidente de la República, pero la única autoridad que se reunió con ellos fue el subsecretario de Gobierno, Felipe Vega de la Cuadra.

El funcionario exhortó a los protestantes a abandonar la Catedral de forma pacífica y a cambio se comprometió a exponer sus pedidos al Primer Mandatario. Sin embargo, la respuesta no encontró eco inmediato, por lo que Vega tuvo que abandonar el lugar.

En tanto, el Ejecutivo mantiene su posición de no ceder a las presiones adoptadas por los gremios sociales.

bo marchas desde las 10h00 por el Centro Histórico. El ministro de Economía, Diego Borja, se mostró sorprendido frente al paro de actividades. "No tiene razón de ser", insistió al aclarar que en Cotopaxi y Tungurahua el Gobierno se comprometió a ejecutar proyectos.

Dijo también que las protestas contra el TLC y la OXY no son de su competencia.

NEGOCIACIONES

FIRMA

El ministro de Comercio Exterior, Jorge Illingworth, manifestó que la firma del TLC con Estados Unidos se realizaría en los primeros días de julio. El secretario de Estado mencionó, luego de una conferencia organizada por la Cámara de Comercio de Guayaquil, que de cerrarse las negociaciones en la próxima ronda, el 23 de

marzo, los textos de negociación deberán ser analizados en un plazo máximo de 90 días por los Congresos de ambos países. De su lado, la embajadora de Estados Unidos, Linda Jewel, indicó que es importante que el Ecuador participe en el TLC "porque se compromete con las 'reglas de juego' más modernas y avanzadas del mundo".

Univ. 15.03. 2006.

El caso Oxy está en recopilación de las pruebas

QUITO |

El Ministerio de Energía ingresó en una nueva fase antes de emitir el pronunciamiento final en torno a la caducidad

del contrato con la petrolera estadounidense Occidental Exploration and Production Company (Oxy).

Desde el lunes espera que

todas las instituciones públicas y privadas, las que pidió información sobre el caso respondan lo antes posible; para ello no hay plazo y el pronunciamiento del ministro dependerá de la documentación que las partes hayan presentado como prueba a favor o en contra.

Entre las instituciones que el Ministerio ofició para conseguir información y sustentar su análisis constan: el Banco Central, el Servicio de Rentas, la Corte Superior de

CONTINUA >

CONTINUACION

Quito, la Corporación para la Promoción de Exportaciones e Inversiones, las alcaldías de Quito, Joya de los Sachas, Orellana y Sucumbíos.

La petrolera y el Estado enfrentan un litigio por transferir, supuestamente, el 40% de los derechos y obligaciones del Bloque 15, operado por Oxy, a la petrolera canadiense Encana (hoy de propiedad de la china Andes Petroleum), sin autorización del Ministerio de Energía.

En el proceso, los abogados de Petroecuador exhibieron ayer ante el Ministro de Energía y con la presencia del perito Vladimiro Álvarez Grau, documentos de los reportes anuales de Occidental, correspondientes al 2000, 2001, 2002 y 2003. En un plazo de diez días, el perito verificará la autenticidad de esos papeles.

Los abogados de Petroecuador explicaron que esos documentos aclaran la situación financiera y accionaria de Occidental Petroleum Company (matriz) y Occidental Exploration and Production (filial). Según dijeron, pruebas suficientes para declarar la caducidad del contrato.

Com. 15.03.2006.

El grupo amazónico aspira arribar a la capital el 22

Redacs. Ambato y Quito

Más de 120 personas se dirigen a Quito para protestar en contra del TLC, la salida de la Oxy y para solicitar recursos para Pastaza. El grupo partió de Puyo el sábado anterior y ayer llegó a Ambato.

Son jóvenes, adultos y personas de la tercera edad que representan a las organizaciones de Pastaza. Hay dirigentes indígenas, de empleados y trabajadores, de las organizaciones sociales, medios de comunicación y de los beneficiados del bono solidario.

El objetivo es llegar a Quito el 22 de marzo. Ésta es su forma de protestar. A su paso por las poblaciones de Pastaza y Tungurahua lograron sumar voluntades.

"La gente nos apoya. Nos brindan comida y un lugar donde dormir", cuenta Virginia Clavijo, de 62 años. Ella tiene artritis por eso no puede caminar todo el trayecto, algunos tramos avanza en un vehículo de abastecimiento.

Cada uno lleva dos frazadas, un 'sleeping', algo de ropa, artículos personales y mucha voluntad. "El resto nos dan en las poblaciones por las cuales pasamos", cuenta Jesús Álvarez, de 45 años.

Por ejemplo, el lunes llegaron a Pelileo, durmieron en la Munici-

palidad y las autoridades locales les dieron la alimentación. Ayer caminaron junto con unas 2 000 personas hasta Ambato. Éstos iban a participar en la Marcha por la Dignidad de Tungurahua. Al llegar a la capital provincial todos se sumaron a la movilización.

Aunque estaban cansados, hasta ayer caminaron 101 km, sus rostros dibujaron una sonrisa. "Eso es lo que más nos motiva. La gente nos apoya", explicó Efrén Calapucha, dirigente kichwa. "Estamos socializando el tema, lo que no ha hecho el Gobierno hacemos nosotros", dijo Jesús Álvarez.

Diariamente caminan unos 25 km y descansan. Hoy tienen previsto llegar a Salcedo y mañana a Latacunga. En esa ciudad descansarán dos días para continuar el viaje. "Debemos reponer fuerzas, que nuestros pies descansen y entonces continuar", explica Álvarez, quien por primera vez participa en una caminata a Quito.

Ellos quieren estar en Quito para sumarse al grupo de la Catedral, que se mantiene tomado la iglesia. Al respecto, los líderes del seguro campesino reclamaron ayer un trato humanitario para los activistas "quienes se hallan rodeados por un cordón policial, sin agua y comida ni electricidad".

Com. 15.03.2006.

La protesta rebasa lo electoral...

La dirección de Luis Macas es clave en la movilización. El sentimiento anti EE.UU. pesa.

Desde mayo del 2004, la Conaie anunció que haría todo lo posible para frenar el TLC.

CONTINUA ▶

La movilización de la Confederación de Nacionalidades Indígenas (Conaie) estaba decantada desde el día en que el Ecuador empezó a negociar el TLC con los EE.UU.

En mayo del 2004, la organización ya anticipó que saldría a las calles para impedir a toda costa que se firme el tratado comercial.

Es más, el 18 de noviembre pasado, su cúpula visitó al presidente Alfredo Palacio para advertirle que si no daba marcha atrás en las negociaciones, la movilización sería irreversible. "En noviembre ya advertimos a Palacio acerca de nuestro desacuerdo por la firma del TLC. Esta fecha ya fue programada con anticipación", dice Luis Macas, titular de la Conaie.

Por entonces, la organización dio un ultimátum al Gobierno en Quito, con la presencia de más de 3 000 indígenas que se movilizaron en contra de la firma del TLC.

Por ello, como parte de la estrategia, la dirigencia indígena escogió la antesala de la última ronda de negociación para el desarrollo de la jornada de protesta.

De hecho, en primera instancia, la paralización estaba programa-

da para mediados de febrero. Pero, como la ronda se pospuso hasta finales de marzo, la Conaie sólo cambió las fechas iniciales.

De ahí que dirigentes y analistas señalan que es errónea la lectura oficial, de que se trata de un paro electoral, como dice Felipe Vega, subsecretario de Gobierno.

"La movilización estaba anunciada desde hace tiempo... no se puede reducir todo a un proceso electoral, como ocurre con otros paros", afirma el edil Augusto Barrera, exmiembro de Pachakutik.

Desde ese óptica, el Concejal de Quito dice que la Presidencia de Macas ha sido clave para que la agrupación se consolide política y orgánicamente de cara al TLC.

En efecto, a inicios del 2005, cuando Macas asumió las riendas de la mayor agrupación indígena, anunció que su agenda tendría dos pilares: la oposición al TLC y la defensa de los recursos naturales, como el petróleo.

Para ello, anunció que la organización experimentaría un repliegue estratégico, para trabajar con

las bases e intentar curar las heridas que dejó la política clientelar del gobierno de Lucio Gutiérrez.

En ese escenario, el catedrático Fernando Bustamante sostiene que el país asiste a una movilización con un alto contenido político, pero sin evidencia electoral. "La crítica del Gobierno está mal enfocada... los indígenas están en contra de temas relacionados con la globalización, lo que no tiene nada de extraño", dice el analista.

En efecto, el movimiento indígena históricamente se ha mostrado contrario a cualquier iniciativa comercial apadrinada por los Estados Unidos. De ahí que sus militantes sostengan que el Ecuador debe privilegiar modelos de integración alternativos, como los que proponen Hugo Chávez (Venezuela) o Lula da Silva (Brasil).

Sin embargo, otras voces sí creen que es un paro electoral. El analista Diego Pérez asevera que a través de la vieja práctica del bloqueo los líderes de la Conaie buscan notoriedad para los comicios.

El Régimen aclara los riesgos ante el TLC

El presidente Alfredo Palacio se reunió ayer con su Gabinete ministerial para analizar la magnitud de las movilizaciones indígenas y de los paros provinciales que, para la tarde de ayer, se habían multiplicado a lo largo de la Sierra central.

Hacia las 18:00, el secretario de la Administración, José Modesto Apolo, manifestó la preocupación del Gobierno por el matiz que ha tomado la marcha indígena.

A su juicio, realizar una manifestación en contra de la firma del TLC con EE.UU. es "como protestar contra un fantasma". "La negociación aún no termina y el presidente Palacio ha sido muy claro en asegurar que no firmará un tratado que perjudique al Ecuador".

Bajo este contexto, se mostró sorprendido porque los campesinos de la Sierra central protesten contra un TLC que no contempla los productos que en esa zona se cose-

chan como la papa, la cebolla...

Sin embargo, dijo que por disposición del Primer Mandatario, desde la próxima semana, empezará una mesa de diálogo e información con miras a solventar todas las dudas frente al tema.

"Sacar al equipo de negociación en las actuales circunstancias sería decirle al mundo que cerramos nuestras fronteras. ¿Qué va a pasar en mayo cuando empeemos las conversaciones con Europa para firmar un TLC?".

Apolo descartó la posibilidad de que se convoque a una consulta popular para que el pueblo acepte o no la firma del TLC.

Mientras el debate nacional se ventila por el lado ideológico, un área donde Palacio no quiere entrar, como así lo aseguró el lunes el vocero Enrique Proaño, el bloqueo en el país sigue creciendo.

Ante ese panorama, Apolo aseguró que la obligación del Gobier-

no es darle tranquilidad y paz al país, así como garantizar la libre circulación de los ecuatorianos, como mandato constitucional.

Sin embargo, no se habla todavía de dictar el estado de emergencia en las zonas movilizadas, "porque es una decisión que no se puede tomar a la ligera".

Frente al paro de Tungurahua, matizado ayer en la tarde por la concentración liderada por el alcalde de Ambato, Fernando Callejas (ID), con un discurso que tenía más tinte de campaña electoral, Apolo dijo que el Ministerio de Economía ha dictado avales por 16 millones de dólares para créditos de esa provincia, cuando su demanda llega a 32. Al tiempo que esperaban que Bolívar y Pastaza no se paralicen.

Aunque el Gobierno halla motivos políticos en las protestas, dijo ignorar que éstas busquen una ruptura al orden democrático.

Com. 15.03. 2006.

Si no hay respuesta, habrá levantamiento

Entrevista

Humberto Cholango, titular de la Ecuarunari, dice que la protesta también puede hundir al Congreso

Redacción Política

El Gobierno dice que la protesta de la Conaie es política e irracional, ¿qué opina?

El Gobierno dice eso porque no tiene manera de justificar su inoperancia de seguir en las negociaciones. El país sabe que estamos luchando contra el TLC y por recuperar el petróleo. Lo que pasa es que el Gobierno ha perdido la noción de defender a los pobres y está entregado a transnacionales y pequeños grupos neoliberales.

Específicamente ¿cómo afecta el TLC a la Conaie?

La firma del acuerdo afectará directa e indirectamente a 8 millones de personas que dependemos del agro. Tenemos más de 1,6 millones de comunidades productivas. También van a ser perjudicados los minoristas y consumidores. Si se importa maíz, arroz o se impone patentes y se apropian de la biodiversidad, se va a afectar el desarrollo de los pueblos.

¿Pero un paro siempre es rentable electoralmente?

De ninguna manera. Esta movilización es contra el TLC, en contra del modelo neoliberal.

La Conaie dijo que iba a recolectar las firmas para someter a consulta el TLC, ¿pero si no hay las firmas quiere decir que no es la mayoría que se opone al TLC?

Eso no puede justificar que 100 empresarios presionen para que se firme el TLC que perjudicará a ocho millones de ecuatorianos.

¿Cuál es la salida que la Conaie le da al Gobierno?

En noviembre dejamos nuestra agenda al Presidente, quien prometió que no va a traicionar a los sectores más pobres. Pero no ha cumplido. Por eso planteamos que suspenda y se retire de las negociaciones del TLC. No se puede beneficiar a una pequeña minoría de empresarios que se dedica a la exportación e importación.

Si no hay respuesta, ¿la movilización terminará en un levantamiento?

Depende de la sensibilidad del Gobierno. Debe escoger si se queda con los ecuatorianos o se entrega a las grandes transnacionales. De eso dependerá que

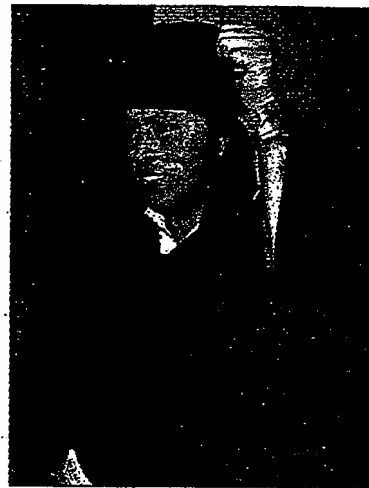

Un líder radical. Humberto Cholango dirige la Ecuarunari.

avancen las movilizaciones. Si el Gobierno no da ninguna respuesta, es casi seguro que la protesta puede convertirse en un levantamiento indígena popular.

¿Qué pasará en Quito?

Eso no lo podemos decir. La decisión la tomarán las bases. Todavía no está decretado el levantamiento. Estamos en la fase de movilización nacional progresiva.

En caso de que llegue a un levantamiento, ¿qué pasará con el Congreso?

La clase política es la responsable de la crisis institucional. Incluso negaron la asamblea constituyente. El Congreso se ha convertido en el centro del pacto y del reparto de la troncha. Por eso los diputados deberían irse.

Com. 15.03. 2006.

LA CONAIE Y SU APUESTA PELIGROSA...

Análisis

político

Marco Arauz

La Conaie, con Luis Macas a la cabeza, ha decidido repetir lo que mejor sabe hacer: bloquear, y, si es posible,

culminar con un levantamiento indígena. Acicateada por la necesidad de recuperar el terreno político perdido, enfrenta a un Gobierno débil y se abandera de una protesta que aparentemente supera sus intereses sectoriales. Pese a esas ventajas, se trata de una apuesta peligrosa. ¿Por qué?

En cuanto a la agenda, ésta es más de contenido político que ideológico. Hay coincidencia con otros sectores que exigen al Gobierno no firmar el TLC y declarar la caducidad del contrato con la petrolera Oxy, al igual que instalar una asam-

blea constituyente. Empero, la dirigencia no formula una propuesta en torno a cómo debería manejarse el comercio exterior, al cual dice no oponerse.

Humberto Cholango, presidente de la Ecuarunari, regional serrana de la Conaie y por lo tanto la más poderosa, prefiere responder que el planteamiento es que, antes de firmar el tratado, se debe hacer un nuevo pacto nacional. Pero pide el acuerdo desde la disidencia y el bloqueo, mientras por otro lado es parte del sistema político de cuyo sistema electoral es beneficiario. La

CONTINUA ►

CONTINUACION

Conaie cuenta con un partido que opera en el Congreso y llegó al poder en las últimas elecciones presidenciales.

Arrinconar a un gobierno débil no es difícil, como lo prueban las acciones de los úl-

timos días y que, según el Ejecutivo, son concertadas para crear un conflicto interno. Bloquear para demostrar quiénes -en palabras de Cholango- verdaderamente alimentan al país es un contrasentido. Pola-

rizar y agitar para satisfacer necesidades internas puede dar resultados inmediatos, pero no es una apuesta segura ante un electorado que identifica otra vez a la Conaie con el bloqueo.

Univ. 15.03.2006.

Paro de la Conaie se tomó vías de la Sierra

Indígenas obstaculizaron ayer las vías de nueve provincias. La Conaie pide enjuiciamiento político al gobierno de Alfredo Palacio, por traición a la patria.

A la movilización indígena que empezó el lunes pasado en Cotopaxi e Imbabura y que demanda no firmar el Tratado de Libre Comercio con los Estados Unidos, entre otros puntos, se sumaron ayer siete provincias del país.

Los manifestantes colocaron palos, ramas y llantas encendidas en las vías de acceso a las provincias y lanzaron consignas en contra del Gobierno Nacional.

En un comunicado la Conaie señala la exigencia de que el Gobierno Nacional se retire inmediatamente de las negociaciones sobre el Tratado de Libre Comercio con Estados Unidos.

También exigen un pronunciamiento firme por la paz y

contra la guerra, anulando inmediatamente el convenio que entrega la Base de Manta al ejército norteamericano; que se expulse a la petrolera Oxy, y se nacionalice el petróleo. Además, que se convoque urgente a Asamblea Nacional Constituyente.

La Conaie pide que se instruya a las organizaciones provinciales a que continúen las movilizaciones, tomas de carreteras, asambleas populares y marchas hacia Quito, para demandar el cumplimiento de los compromisos que el actual régimen asumió en su condición de transitorio.

Asimismo convoca a los ecuatorianos a defender la soberanía nacional y evitar la imposición colonialista que se pretende realizar con la firma del TLC con Estados Unidos;

LO QUE PIDEN LAS PROVINCIAS

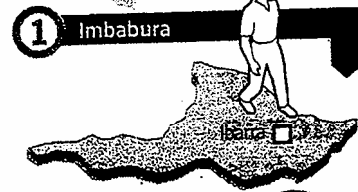
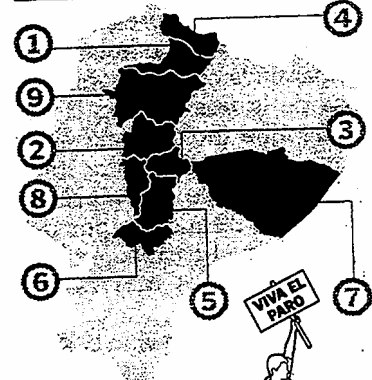

1 Imbabura
Marchas en rechazo al:

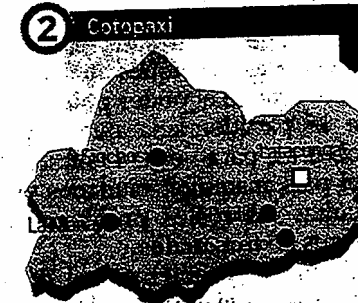

2 Cotopaxi
30 millones de dólares para ser invertidos en obras de vialidad, riego, sanidad ambiental y recursos para la Universidad Técnica de Cotopaxi y Vicente León

42 millones de dólares pide la Asociación de Municipalidades del Ecuador AME para distribuirse de la siguiente manera:

- 12 millones para Latacunga.
- 2 millones 500 mil a Sigchos.
- Más de 5 millones para Salcedo.
- 12 millones pide Pujilí.
- 7 millones a La Maná.
- 2 millones 500 mil para Pangua.

CONTINUA ➤

3 Tungurahua

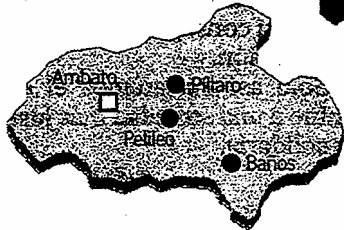

\$ 1.911.000 para la atención por el proceso eruptivo del volcán Tungurahua.

Un saldo de \$ 2,3 millones para obras de infraestructura educativa

\$ 500.000 al Municipio de Pelileo.

\$ 2.516.000 para Baños y Pillaro.

\$ 10,8 millones para asfaltado de vías interparroquiales.

\$ 16 millones para obras de agua potable y saneamiento ambiental.

\$ 5.516.000 para el canal de riego Pillaro

4 Carchi

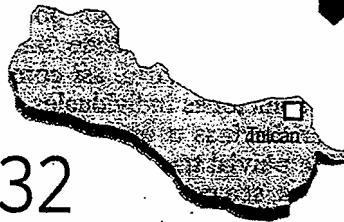

32

organizaciones campesinas rechazan:



Además que salga del país la base de Manta, no involucramiento del Ecuador en el Plan Colombia, que haya inversión social y agrícola en el país.

5 Chimborazo



Aquí se han movilizado los movimientos indígenas para rechazar el TLC y la compañía petrolera OXY.

6 Cañar

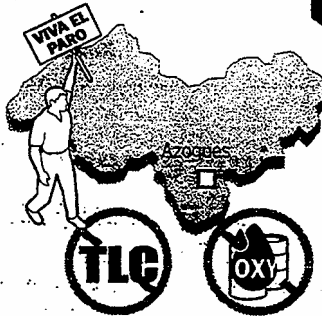

En la mañana, el dirigente Moisés Castro, presidente de la Unión de Organizaciones Campesinas de Cañar, sesionó con los presidentes de las juntas parroquiales de Cañar. General Morales e Ingápirca se unieron ayer al cierre de vías.

7 Pastaza



En las provincias de Pastaza, Bolívar y Pichincha, las movilizaciones también fueron en contra del TLC y de OXY.

8 Bolívar

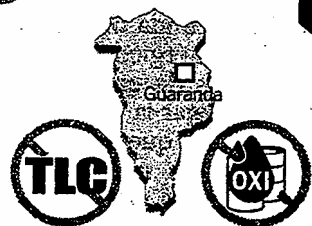

9 Pichincha

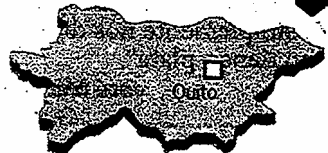

instruir al bloque de diputados del movimiento Pachakutik para que hagan las alianzas y gestiones para el enjuiciamiento político al gobierno de Alfredo Palacio, por traición a la patria, su destitución inmediata y la conformación de un gobierno que convoque urgentemente a una Asamblea Nacional Constituyente.

Mientras que en Cotopaxi, Cañar, Bolívar, Carchi, Pichincha, Chimborazo, Tungurahua, Imbabura y Pastaza se mantenían ayer bloqueadas varias vías, en Quito, integrantes de la Confederación de Afiliados al Seguro Social Campesino tenían tomada por

segundo día la Catedral. Ayer la Confederación Nacional Única del Seguro Social Campesino, Confeunassc, dijo que las personas que están en la Catedral tenían problemas porque no habían ingerido agua y que miembros de la

29
Organizaciones
\$500.000
No percibió

indígenas pernoctaron en las vías y no permitieron el tránsito de vehículos. Carros de flores y productos para Quito y Guayaquil se quedaron varados.

la Aduana durante las 30 horas que estuvo cerrada la vía Panamericana, señaló José Aráuz, gerente del VIII Distrito Aduanero de la provincia de Carchi.

Cruz Roja llegaron al sitio, pero indicaron que quienes estaban mal tenían que salir de la iglesia si querían recibir atención.

En tanto que la Confederación de Trabajadores del Ecuador y el Frente Unitario

CONTINUACION

de Trabajadores indicaron mediante un comunicado que respaldan el levantamiento indígena en todo el país y todas las demandas que hacen.

Ayer durante las manifestaciones en Tungurahua y por disposición del Ministerio de Gobierno un centenar de policías llegó hasta la parroquia

Cunchibamba, en el límite con la provincia de Cotopaxi, para retirar los obstáculos que se habían colocado en la vía.

Gobierno aún no tiene soluciones para los paros

QUITO |

El Gobierno Nacional buscaba ayer soluciones a las movilizaciones indígenas y paros provinciales que tienen sitiada a la Sierra central. Antes del mediodía el presidente de la República, Alfredo Palacio, se reunió con los integrantes del Frente Político del Gobierno para evaluar el desarrollo de las protestas.

Hasta las 16h30 esa reunión se mantenía y no había una versión oficial acerca de lo que se resolvió en ella, salvo la referencia de que el ministro de Gobierno, Alfredo Castillo; y el subsecretario de Gobierno, Felipe Vega, fueron delegados por el Mandatario para hacer frente a las exigencias indígenas, así como a las

demandas provinciales.

El secretario de la Administración, José Modesto Apolo, señaló que la medida protagonizada por la Conaie y las organizaciones campesinas no tienen razón de ser pues el TLC aún no está negociado y "no puede haber oposición sobre un convenio que aún está en blanco".

La propuesta del Ejecutivo, según explicó Apolo, es que una vez concluidas las negociaciones del TLC, se abran consultas nacionales sobre los acuerdos logrados y recoger los puntos de vista de cada sector.

"Retirarnos de la negociación como se está pidiendo, sería cerrarnos al mundo, que cerramos nuestras fronteras y no queremos el libre comercio", indicó Apolo.

Com. 15.03.2006.

El paro afecta a los costos de la canasta familiar

Especulación
Los precios de las frutas y legumbres subieron en el segundo día del paro. Los mercados venden el excedente del fin de semana pasado.

Redacción Quito

La paralización en el centro y el norte del país se sintió ayer con más fuerza en los mercados de Quito.

A pesar de que los comerciantes de los mercados Mayorista y San Roque todavía tienen en sus puestos una variedad de productos

para la venta, los precios presentan alzas considerables.

Manuel Castillo justificó el incremento. "Los recorridos son más largos y parte del producto se está pudriendo en las carreteras". A él le tomó 10 horas trasladarse de Ambato hasta Quito. "Salí a las 18:00 del lunes y llegué a las 04:00 del martes directo al mercado de San Roque".

Castillo expende costales a USD 0,25 la unidad. En su travesía tuvo que recorrer algunos tramos a pie y otros en camioneta. "No sé cómo hicieron los comerciantes que viajaron con niños pequeños, maletas y costales de productos para la venta".

Luis Guanoquiza esperó en vano la carga que esperaba ven-

der en esta semana. "Me dicen que el camión está parado en Lasso, en una parte del páramo conocida como El Chasqui".

Guanoquiza vende la fruta que se produce en Ambato: moras, claudias, peras duraznos... ayer se terminaron casi todas sus reservas. Mantuvo su puesto sólo con la venta de duraznos, ofreció cada cajón a 10 dólares.

Beatriz Chiluisa, presidenta de la Asociación 23 de Abril, ubicada en el subsuelo de San Roque, cree que en general los precios se mantienen y que incluso algunos productos se venden más barato. "El choclo de USD 10 bajó a USD 9 y el tomate riñón que se produce

CONTINUA ►



La venta en Santa Clara. Mariana Casaguano expende las reservas de la semana pasada. Ella decidió no elevar los precios.

EL PARO INCIDIÓ EN LOS PRECIOS

Costo referencial en USD, Año 2006 (*) Precios de febrero según la Dirección de Comercialización. (**) Precios según el recorrido que hizo este diario.

Producto	Cantidad	24 febr.	14 mar.
Melón	unidad	0,40	1,00
Naranja	100 unidades	7,00	10,00
Mora	1 libra	0,70	1,00
Habas	1 libra	0,50	1,00
Fréjol	1 libra	0,50	1,00
Arveja	1 libra	1,00	1,00
Durazno	1 caja	12,00	10,00
Granadilla Colombiana	1 caja	12,00	14,00
Tomate de árbol	1 caja	16,00	17,00
Tomate Riñón	1 caja	8,00	12,00

EL COMERCIO.

en Ibarra se vendía la semana anterior a USD 15. Ahora cuesta USD 12”.

Pero la percepción de los compradores no es la misma. Las vendedoras del mercado Santa Clara que se abastecen de producto en San Roque notan que los precios variaron después del paro.

Fanny Vaca vende frutas en Santa Clara. Esta semana ella cuenta con una mínima reserva de papayas, claudias, duraznos y manzanas. Vaca asegura que compró sólo aquello que no varió de precios, como el mango, la naranja, el plátano y los oritos.

María Dolores Lema, otra vendedora de Santa Clara, también se quejó por el alto costo de las habas y las arvejas. Hace una semana el tercio de habas valía USD 18 con

el paro subió a USD 28.

Carmelina Toapanta decidió esperar un día más para ver si el paro termina y el precio del tomate baja. “Una caja de tomate de mala calidad se encuentra a USD 13 y el bueno cuesta USD 18 dólares. No voy a pagar más de USD 10”.

José Reinoso, el administrador del mercado de San Roque, asegura que aunque gran parte de la carga está detenida en las carreteras, todavía, no se puede hablar de desabastecimiento de los mercados. “Los 2 750 comerciantes trabajan normalmente con la carga que llegó el fin de semana”.

En el Mercado Mayorista el ambiente es parecido. Las frutas y legumbres no faltan en los exhibidores. Lo que falta es el dinero suficiente para adquirirlos.

Testimonio

Ángel Cúnaga
Comerciante

‘El paro cambió la rutina de la venta’

Todos saben que mientras más temprano se viene al Mercado Mayorista mejores son los precios. Yo acostumbro a comprar la fruta de 02:00 a 05:00.

Pero estos dos días los camiones que nos abastecen disminuyeron y tardaron más. Por lo general llegan a las 04:00 y otros hasta a las 08:00. Los conductores dicen que con el paro tienen que coger vías alternas y que no hay llantas que aguanten a los manifestantes.

Hasta ahora no me ha hecho falta comprar ningún producto porque aún hay suficiente fruta. Sin embargo, hoy ya tuve que separar algunas mandarinas y unos duraznos enmohecidos. El problema con la fruta es que no dura mucho tiempo.

Por el momento, mi preocupación es vender lo que me queda. Por eso mantengo los precios, aunque noto que los clientes disminuyeron desde que se corrió la voz de que todo está más caro.

Francisco Osorio, ecónomo del Hospital Eugenio Espejo cree que hubo un alza exagerada de una semana a otra. “La cubeta de lechugas que cuesta USD 4 subió a USD 6. El bulto de melloco subió de USD 15 a USD 30”.

Los productos que llegan desde Colombia como las granadillas y las naranjas también subieron de precio. Fabián Caza atribuyó el alza al costo de combustible y al tiempo que demora traer productos de Ipiales a Quito.

Carlos Ordóñez, director de comercialización del Municipio asegura que Quito no está desabastecida y que el alza de precios es innecesaria. “Ya llamamos al Intendente de Policía de Pichincha para que recorra los mercados y evite la especulación”.

Hoy, 15.03.2006.

► Se ha visto afectada la exportación de 8 000 cajas de flores

Indígenas radicalizan paro en Cotopaxi

La radicalización de la protesta indígena en Cotopaxi incluyó ayer el bloqueo de la Panamericana Norte, que conduce a Quito en cuatro puntos, entre ellos El Chasqui, donde se impidió el paso de aproximadamente 10 mil autos. De igual forma continuaron bloqueados los accesos a los cantones de la provincia y la vía a Ambato.

La feria de productos que se realiza los martes en el mercado Mayorista de Latacunga fue nula, pues un grupo de indígenas impidió la comercialización en horas de la mañana. En el mercado de El Salto y La Merced (centro de la ciudad) la actividad se cumplió en un 50%, ante la amenaza de saqueos por parte de 300 indígenas. También se ha visto afectada la exporta-



La Policía retira restos de llantas quemadas en el sector de La Estación

ción de cerca de 8 mil cajas de flores, así como la producción agrícola y lechera. Luis Macas, presidente de la Conaie, dijo que no enviarán a ningún delegado para que conozca las negociacio-

nes del TLC, pues "todo está consumado". Quieren que el Gobierno "desmantele" al equipo negociador, convoque a una consulta popular y declare la caducidad del contrato con la Oxy (PC).

Com. 16.03.2006.

Roque | Patriotismo maniobrero



¿Por qué no protestan también contra los que se adueñan del país?

Hoy, 16.03.2006.

► **El presidente de la República** mantuvo un extenso diálogo con directores de medios escritos, al mediodía de ayer, en Carondelet

'Paro indígena plantea puntos inalcanzables'

► **El mandatario juzga que hay un 'plan malévolo de demolición de las instituciones democráticas'**

● Por Diego Cornejo Menacho
Subdirector de Información

Un preocupado Alfredo Palacio dijo, ayer, que las protestas registradas en el centro de la Sierra, y en otras provincias, en esta semana, han dejado de ser reivindicaciones gremiales o seccionales, por lo que se ha configurado un conflicto "sin solución".

En su óptica, son "inalcanzables" los puntos planteados por la dirigencia indígena de la Conaie (no a la firma del Tratado de Libre Comercio, TLC, con EEUU, y expulsión de la petrolera estadounidense Occidental, Oxy), y "no pueden cumplirse". Así, convocó al país a no desentenderse del problema. "No es un con-

”

No habrá represión, pero actuaremos con firmeza

Pido al país que no siga siendo un espectador del conflicto

flicto entre el señor Macas y el presidente Palacio", arguyó, "es de todo el país".

El jefe de Estado está convencido de que está en marcha un "malévolo plan de demolición de las instituciones democráticas", que sería la finalidad de las movilizaciones indígenas en la Sierra. "Es que, sostuvo, la dirigencia de la Conaie estuvo informada al detalle de la marcha de las negociaciones del TLC".

Estas afirmaciones las expuso Palacio ante un grupo de directores de medios im-

presos (HOY, *El Comercio*, *Expreso* y *El Universo*), convocados al despacho presidencial, ayer, al mediodía.

Aseguró que Luis Macas, presidente de la Conaie, y otros dirigentes, fueron informados directamente por él del punto de vista del Gobierno sobre los asuntos agrícolas y de propiedad intelectual, algunos de los cuales harían imposible la suscripción del TLC, si no se ajustan a los intereses del país.

En cuanto a la Oxy, además de mencionar que es un tema "heredado" del Gobierno anterior, aseguró que su Gobierno se ha preocupado del cumplimiento del debido proceso y de la actuación en derecho de los involucrados. Aunque el plazo para un pronunciamiento definitivo del ministro de Energía (que actúa como juez en el pleito) se venció el 10 de marzo, Alfredo Palacio señaló que se plantearon nuevas diligencias procesales, que aún no están resueltas. Él espera una decisión final ceñida al derecho.

CONTINUA ►

GOBIERNO ESPERA BAJAR LAS TENSIONES

● Las disculpas

El primer mandatario aspira a que en poco tiempo bajen las tensiones en el país.

"Convoco a la nación a que deje la actitud de expectativa", insistió en más de una vez Alfredo Palacio, en el diálogo con los periodistas.

Ofreció disculpas al país porque su Gobierno pudo ofrecer "señales equivocadas", en referencia a las polémicas actuaciones de su ex ministro de Gobierno, Alfredo Castillo. Ayer, el presidente de la República esperaba recibir la renuncia.

El mandatario cree que es hora de que todos nos involucremos para repudiar el paro de la Conaie, y que todos nos comprometamos a solucionar los problemas del Ecuador "por el camino de la democracia". (DCM)

● En radio y televisión

El secretario de Comunicación, Enrique Proaño, calificó a las protestas de "manifestación sediciosa".

Informó que, para enfrentarla, el presidente Alfredo Palacio inició, anteayer, una agenda de reuniones con los presidentes del Congreso y de la Corte Suprema de Justicia, quienes, tras la cita, recomendaron "que el presidente se dirija al país a fin de que los ecuatorianos cierren filas a favor de la democracia", dijo Proaño.

Esa intervención en radio y televisión se realizó a las 20:30 de ayer. "Se está fomentando un ambiente de caos; que puede ser terreno propicio para nuevas rupturas constitucionales", insistió el primer mandatario, al reparar en los "pretextos y motivos reales" de la movilización indígena. (GC)

● Rescate por la fuerza

El ministro de Defensa, Oswaldo Jarrín informó que, tras la reunión mantenida junto al Alto Mando Militar, con el presidente Alfredo Palacio, se resolvió "implementar un plan para restablecer el orden" y que consistió en desplazar 2 000 hombres hacia los sitios movilizados.

"Decidimos reforzar la presencia militar para desbloquear las carreteras y las vías", señaló el secretario de Estado, quien fue enfático al señalar que la institución hará defender la constitución y la democracia, ya que "las FFAA se deben al Estado y a la nación".

Además, confirmó el secuestro de 15 uniformados en Pastaza y anunció que se realizará un operativo para rescatarlos "por la fuerza". (GC)

Hoy. 16.03. 2006.

► Ayer por la tarde, el Gobierno envió una propuesta

a los indígenas para explicar el TLC

Macas no quiere diálogo directo



El primer diálogo entre el Gobierno y la Confederación de Nacionalidades Indígenas del Ecuador (Conaie), que mantiene una movilización desde el lunes pasado, se realizó ayer a la madrugada en Latacunga. Felipe Vega, subsecretario de Gobierno, se comprometió a tender puentes para que el Ejecutivo inicie desde ayer un proceso de diálogo, que permita poner fin a las paralizaciones.

Luis Macas, presidente de

la Conaie y quien ha montado su centro de operaciones en la capital de Cotopaxi, explicó que si no hay voluntad de dialogar, radicalizarán la medida con la presencia de un mayor número de indígenas, y recalzó que no tiene mucha esperanza en ese diálogo. Por su parte, Jorge Herrera, presidente del Movimiento Indígena de Cotopaxi (MIC), dijo confiar en la palabra de Vega para solucionar el problema.

Por ello, Cotopaxi ha conformado una comisión con los representantes de las organizaciones cantonales para que en conjunto con los

grupos de otras provincias participen de las conversaciones con el Ejecutivo.

Al respecto, Macas mencionó que prefiere no participar directamente en el encuentro con el Gobierno, para demostrar que los dirigentes locales sí conocen los motivos de la protesta.

Para Macas, la solución es que el Gobierno se comprometa a realizar una consulta popular sobre la firma del TLC y que se realice un debate nacional. Pero "no de uno o dos días", y que cuente con la participación de las organizaciones de la sociedad, lo que -según él- se plan-

CONTINUA ►



En Pasto Calle, en la provincia de Cotopaxi, ayer se dieron incidentes entre los manifestantes y la Policía

teó cuando fue ministro de Agricultura durante el gobierno de Lucio Gutiérrez, tiempo en el que se iniciaron las negociaciones del TLC.

El Gobierno respondió a los indígenas ayer a las 15:00 con una carta en la que se plantea una serie de encuentros entre los sectores indígenas y el equipo negociador del TLC. Según la propuesta del régimen, la primera reunión iniciaría mañana en Riobamba, donde se daría a conocer el avance de las negociaciones. Las otras reuniones serían entre el sábado y el jueves próximo. En esta última cita, se plantea que asista el presidente Palacio. Sin embargo, la Conaie rechazó la propuesta, señalando que "no dice nada" y que es solo un "despiste" para poder firmar el TLC. (PC-GC)

PROTESTAS RECRUDECEN

● Doce heridos en las movilizaciones

En el tercer día de paralización indígena en Cotopaxi se reportaron dos heridos, como consecuencia del enfrentamiento con miembros del Ejército en la Panamericana Norte, en la entrada al cantón Saquisilí. Según la Policía, en total hay 12 heridos por las protestas, uno de ellos, en Cayambe, perdió el ojo izquierdo.

Por otra parte, el grupo de 300 indígenas que camina desde Pastaza hacia Quito tenía previsto llegar ayer a Latacunga, pero decidieron descansar en Ambato, pues se reportaron 10 enfermos. Otro grupo de unos 100 indígenas arribó aproximadamente a las 18:00 a la Universidad Salesiana, en Quito. (PC)

● Bolívar organiza marcha para el viernes

La paralización en la provincia de Chimborazo continúa a medias. Las protestas se han focalizado en el sur de la provincia, en Tixán; La Moya y Alausí y en puntos estratégicos como en la vía a Guayaquil, San Luis y Cubijies. En la provincia de Bolívar, las manifestaciones se concentran en la vía Guaranda-Ambato y Guaranda-Balzapamba. Mañana se realizaría una marcha por las principales calles de Guaranda porque está en duda que las autoridades de esa provincia puedan dialogar con el Gobierno, como estaba previsto, en reclamo de \$18 millones.

Entre tanto, los indígenas evangélicos de la Feine anunciaron que se sumarán, desde hoy, a las protestas contra el TLC. (JP)

EFFECTOS DEL PARO**● Pérdidas de \$10 millones en el Austro**

El austro pierde alrededor de \$10 millones diarios por los paros en las provincias centrales. Los productos no pueden ir al norte del país, tampoco a la costa por los deslizamientos.

Las fabricas han reducido su producción por no tener manera de transportar. "Es un problema muy delicado", dijo Xavier Abad de la Cámara de Industrias de Cuenca. Agregó que el país genera \$90 millones diarios por el comercio y que el austro aporta con el 15%.

La provincia del Azuay y Cañar seguían ayer incomunicadas, solo la vía Cuenca-Giron-Pasaje, estaba habilitada. Los habitantes de la parroquia Suscal, en la provincia del Cañar, cerraron también la vía que lleva hasta la costa. En el Azuay, en el cantón Nabón, los moradores cerrando la carretera Cuenca-Loja. (RMT)

● Operaciones bajan en un 30% en Rumichaca

Ibarra y Tulcán continuaban incomunicadas con el interior del país. El servicio de transporte interprovincial se ofertaba hasta el sector de Cajas, donde los viajeros debían efectuar un trasbordo y someterse a la suerte de los conductores de camionetas para llegar a Quito. Los autos que lograban llegar hasta Guachalá debieron sortear varios obstáculos y utilizar vías de segundo y tercer orden. Más de 200 camiones pugnaban por ingresar al interior del país. Autoridades del Carchi debieron utilizar 7 horas y el corredor de San José de Minas para llegar a la capital. El Servicio Ecuatoriano de Sanidad Agropecuaria, que controla las exportaciones e importaciones en el puente internacional de Rumichaca, informó que el bloqueo disminuyó en un 30% las operaciones. (RC)

● Orellana analiza sumarse al paro

La prefecta de Orellana, Guadalupe Llori, dijo que está en contacto con dirigentes de las organizaciones sociales para sumarse de un momento a otro a las protestas en contra de la firma del TLC y la caducidad del contrato con la petrolera Oxy. Además, amenazó con que la adhesión será cuestión de horas si no se libera a los detenidos en el paro de los trabajadores petroleros contratados por la terciarizadoras, que se realizó la semana pasada.

Por otra parte, al mediodía de ayer la vía que conduce a Cayambe y que estaba bloqueada por los indígenas en rechazo al TLC fue habilitada. Además, la Catedral Metropolitana de Quito seguía en manos de los afiliados al Seguro Social Campesino, que tienen la misma plataforma de lucha que los indígenas. (EO)

► Ayer, fueron incendiadas las oficinas de la petrolera Agip**Pastaza: 15 militares son secuestrados**

El paro en Pastaza se radicalizó ayer en su segundo día y se registraron incidentes entre la población y las fuerzas militares y policiales en varios sectores de Puyo y en la vía que conduce a las instalaciones de la petrolera AGIP, 30 kilómetros al noreste de la capital provincial.

Cuando alrededor de 1 000 personas se movilizaban hacia el Centro de Facilidades de Proceso de AGIP, operadora del bloque 10, a la entrada de la población de Arajuno, un impresionante cerco militar impidió que continúen su camino. Sin embargo, por la tarde, los manifestantes lograron incendiar las oficinas de la empresa.

A tres kilómetros de Puyo, se produjo un enfrentamiento entre militares y civiles que dejaron como saldo 12 personas heridas con perdigones.

También, mediante el uso indiscriminado de gas lacrimógeno el Ejército logró detener la marcha hacia La Independencia pero varios jóvenes buscaban, hasta la tarde, doblar la presencia militar. En Puyo, en las estaciones de servicio de combustibles, la ciudadanía tomó como rehenes a 15 militares, que fueron trasladados a diferentes lugares.

En el centro de Puyo hubo enfrentamientos entre civiles y la Policía, que utilizó bombas lacrimógenas para dispersar a los manifestan-

tes, que destruyeron los ventanales en seis edificios públicos y privados.

El prefecto y presidente del Comité Permanente de Desarrollo Provincial, Jaime Guevara, dijo que la lucha recién empieza y que se planificará una reagrupación para poner en práctica un plan 'b' que, por estrategia, no dio detalles del mismo.

En cuanto a la provincia de Tungurahua, el prefecto, Fernando Naranjo, logró un acuerdo con el Gobierno, que comprometió los \$32 millones que exigía la provincia, y anunció el levantamiento del paro provincial. Sin embargo, las vías de acceso en la zona continuaban bloqueadas por los indígenas. (EF-CH)

Univ. 16.03.2006.

LA COLUMNA DE BONIL



Univ. 16.03.2006.

Indígenas de Pichincha temen que el TLC disminuya sus ingresos

QUITO |

José Limaico, líder de la Unión de Comunidades Indígenas de Cangagua Alto, y 30 de sus compañeros tumbaron árboles y los cruzaron en la carretera entre Quito y Guachalá (Cayambe), ayer desde las 06h00.

Su comunidad, dijo Limaico, se dedica a sembrar maíz y cebada y criar animales domésticos. Temen que con el Tratado de Libre Comercio sus ventas disminuyan, pues EE.UU. cuenta con subsidios que ellos no tienen.

Por ello, participaron por

tercer día consecutivo en la paralización junto con otras comunidades indígenas.

A diferencia de ayer, cuando según dirigentes de la Conaie hubo represión de los militares y policías, las manifestaciones fueron pacíficas.

El coronel de Policía Marco Flores confirmó que la noche del martes hubo enfrentamientos en el sector de El Cajas (límite entre Imbabura y Pichincha), y resultó herido un indígena de nombre José Cabascango.

En ese límite, Rubén Vela y otros tantos conductores de

tráilers se quedaron varados por varias horas con sus productos a cuestas. Vela debía dejar una carga de yeso, pero se topó con una zanja de un metro de ancho por uno de profundidad.

Hacia el mediodía, un grupo de policías y militares llegó para restablecer el tráfico con palas, escudos, piedras y tablones de madera. El coronel Juan Gavilánez, a cargo del operativo, dijo que no se presentó ninguna novedad en las vías entre Tulcán y Otavalo. De Otavalo hacia El Cajas hubo cierres esporádicos.

CONTINUA ►



Alfredo Cárdenas / EL UNIVERSO

■ EL CAJAS, Pichincha.- Militares tratan de habilitar la vía en el sector de El Cajas, que conduce a Ibarra, durante el paro que mantienen campesinos e indígenas

Com. 16. 03. 2006.

La selva ilumina a Piaguaje

Difusión

El pintor secoya Ramón Piaguaje, famoso por sus versiones minuciosas de la Amazonia, viajará el sábado a España para promocionar su obra.

Redacción Cultura

A penas concluida la conversación, Ramón Piaguaje se retira un momento, se despoja de la túnica típica de los secoya (su comunidad) y se cala un pantalón de casimir y una camisa a cuadros.

Sin su corona de plumas de papagayo parece un ciudadano de a pie como cualquier otro. Y casi invita a olvidar la profunda potencia estética que bulle en sus cuadros. Esa fuerza que lo llevó a recibir el premio Nuestro país en el 2000 de manos del príncipe Carlos de Inglaterra. Eso fue en Londres.

A pesar de venir continuamente a Quito no le ha perdido la desconfianza a la ciudad. Nunca ha pintado fuera de la selva. Ella es la fuente de la cual bebe la exuberancia de su sensibilidad.

Sonríe. Da la mano. Vuelve a sonreír. Un abanico de pequeñas arrugas se acumula alrededor de sus ojos. Ya no es el hombre joven que hizo enmudecer de asombro al ambiente artístico en 1994, cuando hizo su primera exposición en la U. Católica.

Ahora es un artista renombrado que viajará el sábado a Valencia, España, para poner sus siete cuadros más recientes a disposición de los coleccionistas por una gran cantidad. Su representante, el marchante de arte Carlos Andrade, ya le ha arreglado visitas a Galápagos, Alemania y Tailandia para lo que queda del año.

El ritmo de su promoción en el mercado del arte debe obedecer a las leyes internas de su creación.

"Me demoro unos dos meses en cada cuadro. La naturaleza misma me dice: 'Falta, sigue nomás' o 'Ya, ya no le toques más'. Hasta ahora la naturaleza no ha dejado de susurrarle en los no más de 40 cuadros que ha realizado. Todos han sido vendidos a colecciones particulares."

Los soportes temáticos de su obra siempre aluden a su selva materna. Su casa, ubicada cerca de Sushufindi, es su centro vital. Y aunque ya no se dedica a la labor de un típico jefe de familia secoya como lo hizo mucho tiempo (su primera exposición llegó recién a los 32 años) todavía explora parajes y caza de vez en cuando.

Su humildad es luminosa, su sonrisa fácil y sus preocupaciones pocas. Pero su sencillez no debe llamar a engaño. Su amor propio goza de muy buena salud. "Cuando los estudiantes y los críticos vieron mi obra me decían que yo era un genio. Yo agradecí con humil-

CONTINUA ➤



La selva en imágenes. El pintor

Patricio Terán/EL COMERCIO

no tiene obras en el mercado. Sus trabajos se comercializan en reproducciones de gran formato.

dad. Es cierto, tengo el genio de los colores que viene de Dios”.

De nuevo la sonrisa en su rostro moreno. Las certezas de su vida son fuente de una alegría exultante. Durante la entrevista brindada en la oficina que mantiene en el norte de Quito, no para de buscar ángulos divertidos para sus innumerables respuestas.

Su imagen oficial (la que usa para las entrevistas y las sesiones de fotos) es el atuendo *sécoya*. Una especie de bata de un solo color (verde, azul o roja), un largo collar cruzado de plumas multicolores y una corona también de plumas.

No es un gesto gratuito. La selva brilla en esa vestimenta. Hay un aire de génesis en toda la persona de Ramón Piaguaje, un aroma de mundo recién creado, de humanidad en estado libre. Sus cuadros respiran ese mismo aire. Son piezas minuciosas que murmuran secretos inéditos, que muestran la frescura de un ojo sereno.

Com. 17.03.2006.

EN CHIMBORAZO hubo temor

El bloqueo en las carreteras y las amenazas de los indígenas de organizar protestas en la ciudad generaron incertidumbre en Riobamba. Ayer, el Seguro Social Campesino y otras agrupaciones anunciaron una marcha en la mañana. Esto ocasionó especulaciones sobre posibles saqueos en los mercados, en los locales comerciales y en entidades públicas.

Algunos comerciantes no se arriesgaron y cerraron sus negocios. “Es mejor prevenir. Escuché en una emisora que la protesta sería fuerte. Esta inestabilidad afecta a los microempresarios”, dijo Luisa Domínguez, empleada

de una heladería en el centro.

Por precaución, los mercados también cerraron las puertas. No obstante, la marcha no se realizó. Delfín Tenesaca, presidente del Movimiento Indígena de Chimborazo, aseguró que la movilización no tenía el respaldo de la agrupación. Pero, grupos de policías custodiaron las principales calles de la ciudad. Por la tarde, las actividades se normalizaron.

El cierre de vías sigue. La carretera que une a la ciudad con la Costa y con el Austro está bloqueada. En Bolívar, el tramo de El Arenal estuvo bloqueado por unas horas. **RED. RIOBAMBA**

► **La Conaie no aceptó la propuesta de diálogo del Gobierno. Las vías cantonales e interprovinciales fueron habilitadas ayer**



Los indígenas protagonizaron una marcha en Latacunga luego de que se anunció el fin del paro

La protesta indígena fracciona a Cotopaxi

► **El paro indígena terminó por el momento; la Conaie amenaza con un levantamiento**

El paro indígena terminó ayer en Cotopaxi tras cuatro días de protestas. Los dirigentes de la Confederación de Nacionalidades Indígenas del Ecuador (Conaie) decidieron no dialogar con el Gobierno y que los manifestantes retornen a sus comunidades para descansar y preparar el levantamiento

nacional si el Gobierno intenta firmar el TLC.

La secretaria ejecutiva del Condempe y dirigente de la Conaie, Lourdes Tibán, fue la "carta bajo la manga" del Gobierno para neutralizar la manifestación indígena. Ella, por pedido del presidente Alfredo Palacio, fue quien intercedió con el movimiento indígena.

La movilización fue calificada como exitosa por el Movimiento Indígena de Cotopaxi, pero deja fraccionada a la provincia, pues seis de los siete alcaldes de Cotopaxi convocaron a una asamblea popular y a una nueva protesta en exigencia de recursos para sus localidades (\$45 millones).

El prefecto César Umajinga los calificó de traidores y ratificó la entrega de \$8 millones por parte del Gobierno para proyectos de vialidad, riego y saneamiento ambiental. En cambio, las autoridades locales aseguran que Umajinga los dejó de lado y pretendió utilizarlos para las manifestaciones indígenas.

La protesta convocada por la Asociación de Municipalidades de Cotopaxi (seis de los siete municipios) se inició ayer con una marcha en Latacunga que congregó a más de 3 000 personas pasado el medio día. Además, cuatro alcaldes mantienen una huelga de hambre en Quito. (PC)

CONTINUA ►

Tungurahua logra la entrega de \$38 millones

El paro en la provincia de Tungurahua finalizó la madrugada de ayer luego de que el Gobierno y las autoridades locales llegaron a un acuerdo para la entrega de más de \$38 millones para varias obras.

El Ejecutivo se comprometió a la entrega de \$4,3 millones para obras viales, \$16 millones para 14 proyectos de saneamiento ambiental y agua potable, \$6,5 millones para la ejecución de nueve obras de infraestructura cantonal y \$5,17 millones para la terminación del canal de riego de Pillaro, obra que ha permanecido estancada por más de 25 años.

Además, se acordó una transferencia de \$2,5 millo-

nes para la terminación del Hospital de Pelileo, equipamiento del Hospital de Pillaro y de Ambato, y la entrega de ambulancias a cada uno de ellos.

Con el Ministerio de Vivienda se suscribió el acuerdo para el cumplimiento de obras ambientales y de saneamiento por \$3,7 millones.

El prefecto de Tungurahua, Fernando Naranjo, enfatizó que ninguna de las transferencias que se establece en los acuerdos son extrapresupuestarias. Aseguró que los proyectos para estas obras están listos y fueron presentados al Gobierno en noviembre de 2005. (CHD)

► Fueron liberados 44 militares y un policía que habían sido tomados como rehenes

Gobierno dialoga con las autoridades de Pastaza

Ayer a las 14:00, una comitiva gubernamental, presidida por el ministro de Gobierno (e), Felipe Vega, se reunió con el Comité Permanente de Desarrollo Provincial de Pastaza para lograr un acuerdo que ponga fin a la paralización iniciada el martes pasado.

La reunión se extendió hasta las 21:00 y no se logró un acuerdo, por lo que los dirigentes de la provincia ratificaron que el paro continúa. Hoy por la mañana habrá una nueva reunión para intentar terminar con la medida de hecho.

Ayer, mientras se realizaba el encuentro, en el Fuerte Militar Amazonas de Shell, alrededor de 700 personas se congregaron en las afueras del recinto militar a la espera de noticias favorables.

Entre tanto, los 44 militares y un policía, retenidos el miércoles por los manifestantes, fueron liberados la madrugada de ayer. El comandante de la V División, Gonzalo Meza, aseguró que varios de los rehenes fueron golpeados por los captores cuando eran trasladados a la instalaciones del vicariato de Puyo. (EF)

► Gobierno ratifica \$8 millones

El Gobierno nacional ratificó la entrega de \$8 millones para la provincia de Cotopaxi. El Ejecutivo se comprometió a transferir \$1 500 000 para la vía Tócazo-Sigchos, \$ 3 559 156 para la vía Zumbahua-Pilaló, \$299885 para cunetas en la vía Zumbahua-Pujili, \$ 2 337 047 para saneamiento ambiental y \$1,3 millones para la elaboración de los estudios para riego (PC)

► Petroleros son liberados

Ayer al mediodía fueron liberados los tres dirigentes de los trabajadores petroleros tercerizados que fueron detenidos en la paralización de la semana pasada. Los trabajadores petroleros y las autoridades de Orellana y Sucumbios habían amenazado con retomar la medida de hecho si no se liberaban a los dirigentes, ya que este era uno de los puntos del acuerdo que el domingo puso fin al paro. (EO)

► Azuay y Cañar dan plazo al Gobierno

Las autoridades de las provincias de Azuay y Cañar dan plazo al Gobierno hasta fines de este mes para la transferencia de recursos, caso contrario se verán obligados a iniciar una medida de hecho en los próximos días. El prefecto del Azuay, Paul Carrasco, dijo que el Gobierno ofreció \$54 millones para educación, vialidad e infraestructura. Por su parte, Cañar solicita \$13 millones al Gobierno. (RMT)

► Bloqueos en las vías continúan

Pese al anuncio de la Conaie de la finalización de la medida de hecho, Cayambe, Carchi y parte de Imbabura continuaban incomunicadas hasta ayer en horas de la tarde. Mientras tanto, el desabastecimiento de productos y combustibles se sentía en Imbabura y Carchi. En los surtidores de gasolina de ambas poblaciones existen grandes colas para la compra del combustible.

Militares retenidos en Puyo por huelguistas fueron liberados ayer

PUYO |
MARCELO GÁLVEZ

Los 27 militares detenidos el pasado miércoles en la Catedral de Puyo por los manifestantes indígenas fueron liberados aproximadamente a las 04h00 de ayer.

A la medianoche del miércoles se dio un entendimiento entre el prefecto de Pastaza, Jaime Guevara, y el comandante de la IV División Amazonas, Gonzalo Meza, quien pidió la liberación para el retiro de sus efectivos militares que amenazaban con ingresar a la fuerza a la ciudad para conseguir la libertad de sus soldados.

La población pedía la no liberación

y trataban de hostigar a la fuerza militar con pedradas en el sector del redondel, a la entrada de la ciudad por la vía Puyo-Baños.

Luego que el cansancio por la larga jornada de protesta agotara a los manifestantes, quienes de manera sorpresiva liberaron a los militares sin que la población se percatara y con la participación del obispo de Puyo, Mons. Rafael Cob, quien sirvió de garante para dicha liberación.

Una vez conseguido el objetivo, los militares se retiraron a su guarnición en Shell, pero se mantiene el resguardo a las instalaciones petroleras en el Centro de Facilidades Petroleras (CPF), de la parroquia El Triunfo.

Mientras que unos 150 jóvenes que permanecieron cercados por los dos frentes por militares en la vía Puyo-Macas a la entrada de la parroquia Diez de Agosto, también pudieron llegar a sus hogares cuando el Ejército retiró a sus miembros de la vía.

EL 11% DE EDIFICIOS

fue atacado por los manifestantes en la ciudad de Puyo el pasado miércoles. Las edificaciones sufrieron destrozos en ventanales y el mobiliario de la empresa Agip fue quemado.

La liberación de efectivos militares, cuya no mina se mantuvo en reserva, la población y de-

claró personas no gratas al comandante de la IV División Amazonas y al comandante de la Policía 16 Pastaza, Crnel. Galo Moreno.

Las autoridades de Pastaza con esta liberación esperaban la llegada de una comisión procedente de Quito, presidida por Felipe Vega, para mantener un diálogo con las autoridades en las instalaciones de la IV División Amazonas en la parroquia Shell.

MARCHA INDÍGENA

Las intermediaciones del Ministerio de Comercio Exterior, en el norte de Quito, fueron el centro de las protestas. La movilización inició a las 09h00 desde la Escuela Politécnica Nacional

(EPN), avanzó tres cuadras al norte hasta ser reprimida por unos 50 policías.

La protesta la lideró, entre otros, la dirigente de la Ecuarrunari, Blanca Chancoso, quien denunció agresiones por parte de policías.

ESCENARIOS

SIGUE CHIMBORAZO

La medida de hecho iniciada el martes pasado y liderada por el Movimiento Indígena de Chimborazo (MICH), Ecuarrunari, Conaie y otros sectores campesinos se mantiene indeclinable. Ayer a las 11h00 en la Casa Indígena se realizó una sesión para evaluar las acciones desarrolladas en las movilizaciones y las que se efectuarán progresivamente. Delfín Tenesaca, presidente del MICH, dijo que "las comunidades indígenas se van uniendo para exigir al Gobierno la no firma del TLC, la salida de la petrolera Oxy y la nacionalización del petróleo".

En la parroquia Guasuntos, sector La Moya, ayer la Policía detuvo a quince personas, quienes fueron liberadas.

TERMINA COTOPAXI

La suspensión del paro adoptada el pasado lunes en Cotopaxi se dio a conocer ayer aproximadamente a las 10h00 en la sede del Movimiento Indígena y Campesino de Cotopaxi. César Umajinga, prefecto de esta provincia, dijo que el Gobierno dará \$ 8'400.000 mediante partidas presupuestarias para obras de riego, vialidad y desarrollo social.

Tras el anuncio, las vías se despejaron y se reanudó la circulación con Tungurahua y Pichincha.

Posteriormente el movimiento indígena luego realizó una marcha a la que denominaron Del triunfo.

Univ.
17.03.2006

24 heridos al volcarse un camión con manifestantes

CAYAMBE, PICHINCHA |

Rosa Cristina Ulcuango resultó herida de gravedad luego de que un camión con 25 indígenas que bajaban a las protestas en contra de la posible firma del Tratado de Libre Comercio (TLC) con Estados Unidos se volcó ayer en el sector de Cangahua.

Ulcuango recibió los primeros auxilios en el hospital Raúl Maldonado, de Cayambe, y luego fue trasladada al Carlos Andrade Marín, en Quito; tenía problemas en la cadera, en la columna vertebral y derrames internos, según los primeros diagnósticos.

Los otros 23 campesinos resultaron con contusiones y golpes en diferentes partes del cuerpo, por lo que fueron dados de alta luego de recibir las primeras curaciones.

Nancy Aygaje, una de las personas que viajaba en el camión, informó que el accidente ocurrió a eso de las 08h00, cuando el carro se apagó mientras bajaba la montaña y,

Com. 17.03.2006.

al parecer, el conductor intentó prenderlo nuevamente con marcha, pero no agarró los frenos y se volcó.

"La carpa nos salvó porque muchos nos quedamos enredados en ella", manifestó la mujer.

Ramón Lanchinga, dirigente de la comunidad La Libertad, de donde pertenecen los accidentados, explicó que las personas bajaban en el camión para alternar con quienes ya estaban en las protestas desde el pasado lunes.

Indicó que todavía no se ha podido identificar al dueño del camión y al conductor, quien no aparecía entre los heridos.

Lanchinga dijo que esa comuna es parte de la Ecuarrunari y de la Conaie, por lo que como parte de esas organizaciones se unieron a las protestas contra el Gobierno para que no firme el TLC y contra la presencia de la petrolera Oxy.

El director del hospital, Fer-

nando Orbe, señaló que casi todos los pasajeros recibieron atención médica y en su mayoría resultaron golpeados.

Agregó que en el caso de Rosa Ulcuango tuvo que ser trasladada a Quito, para que allí, con equipos más sofisticados pudiera recibir una mejor atención.

Heridos

Los heridos en este accidente fueron identificados como: Diego Salazar, María Quinatoa, José Maldonado, Juan de la Cruz, Leonidas Quinatoa, Segundo Quinatoa, José Viniño Salazar, David Salazar, Joselino Imbaquingo y Víctor Quinatoa.

También están: Edwin Zambrano, Estela Quinatoa, Ester Salazar, Milton Acero, Narciso Aygaje, Carlos Salazar, María Lanchimba, César Maldonado, Rosa Ulcuango, José Imbaquingo, Clara Maldonado, Rosa María Salazar, Rosa María Tandayamo y Manuel Cholango.

Los evangélicos cambian el rostro al paro

Redacción Rlobamba

El mutismo en el movimiento indígena evangélico terminó. Tras cuatro días, en los cuales la Conaie prácticamente ha liderado las movilizaciones en las vías, los evangélicos anuncian sus protestas que van más allá de los pedidos sobre la negativa a la firma del TLC y de la salida de la petrolera Oxy.

El movimiento evangélico, muy fuerte en la provincia de Chimborazo, quiere que el presidente Alfredo Palacio renuncie y que se conforme una asamblea constituyente para una "verdadera reestructuración del Estado".

Marco Murillo, presidente del Consejo de Pueblos y Organizaciones Indígenas Evangélicas (Feine), oficializará el pedido hoy

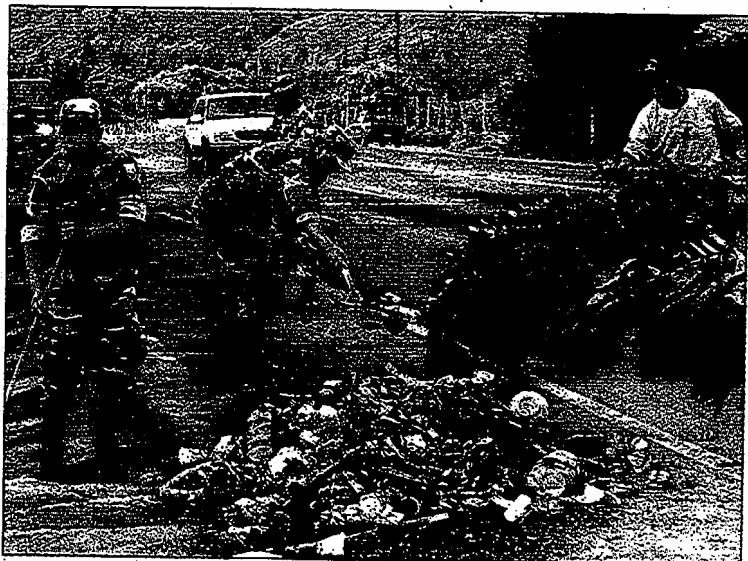

Carlos Campaña/EL COMERCIO

Limpieza en la zona de conflicto. Luego del repliegue indígena, la Policía retiró los escombros de la vía a Latacunga.

CONTINUACION

en Chimborazo, la provincia donde el 60 por ciento de la población indígena no es católica ni afiliada a la Conaie.

"Las actuales protestas se organizan por temas coyunturales. La firma o no del Tratado de Libre Comercio y la salida de la petroleira no son problemas de fondo. Luego de varias reuniones concluimos que en el próximo proceso electoral no hay suficientes garantías. La conformación de una asamblea es necesaria".

El movimiento evangélico no está solo. Murillo contó que dialoga con dirigentes de los trabajadores, empleados judiciales, jubilados y otros movimientos. "Buscamos que en la protesta participen muchos sectores", aseguró.

¿Las acciones que realizarán los

evangélicos? En la reunión que se realizará en Riobamba, a partir de las 10:00, los dirigentes informarán las resoluciones. Sin embargo, los líderes evangélicos aseguraron que el bloqueo de vías y las marchas en Quito serán las opciones.

Aunque Murillo aseguró que estas protestas "no tienen objetivos políticos", los miembros de la Conaie lo contradicen. Delfin Tennesaca, presidente del Movimiento Indígena de Chimborazo, advirtió que la intención es que el ex presidente Lucio Gutiérrez regrese a Carondelet. "Nuestra lucha es en contra del TLC porque el tratado afectará a la agricultura y aumentará la pobreza. No apoyamos la marcha de los evangélicos. Ellos persiguen otros intereses", dijo en-

fáticamente.

En Chimborazo y otras provincias serranas, la división en el movimiento indígena cada vez se resquebraja más. En el gobierno de Gutiérrez la entrega de arroz, computadoras, picos y palas en las comunidades de Colta y Guamoto (los cantones de mayor población indígena) terminaron por debilitar la convocatoria de la Conaie en esa zona.

Este Diario conoció que al interior del Gobierno se sigue de cerca las resoluciones de los evangélicos. De alguna manera, Palacio quiere bloquear la organización de un levantamiento con el diálogo. Sin embargo, el ingreso de la Feine cambia el discurso de las movilizaciones.

HOY, 17.03.2006.

ANÁLISIS DE HOY

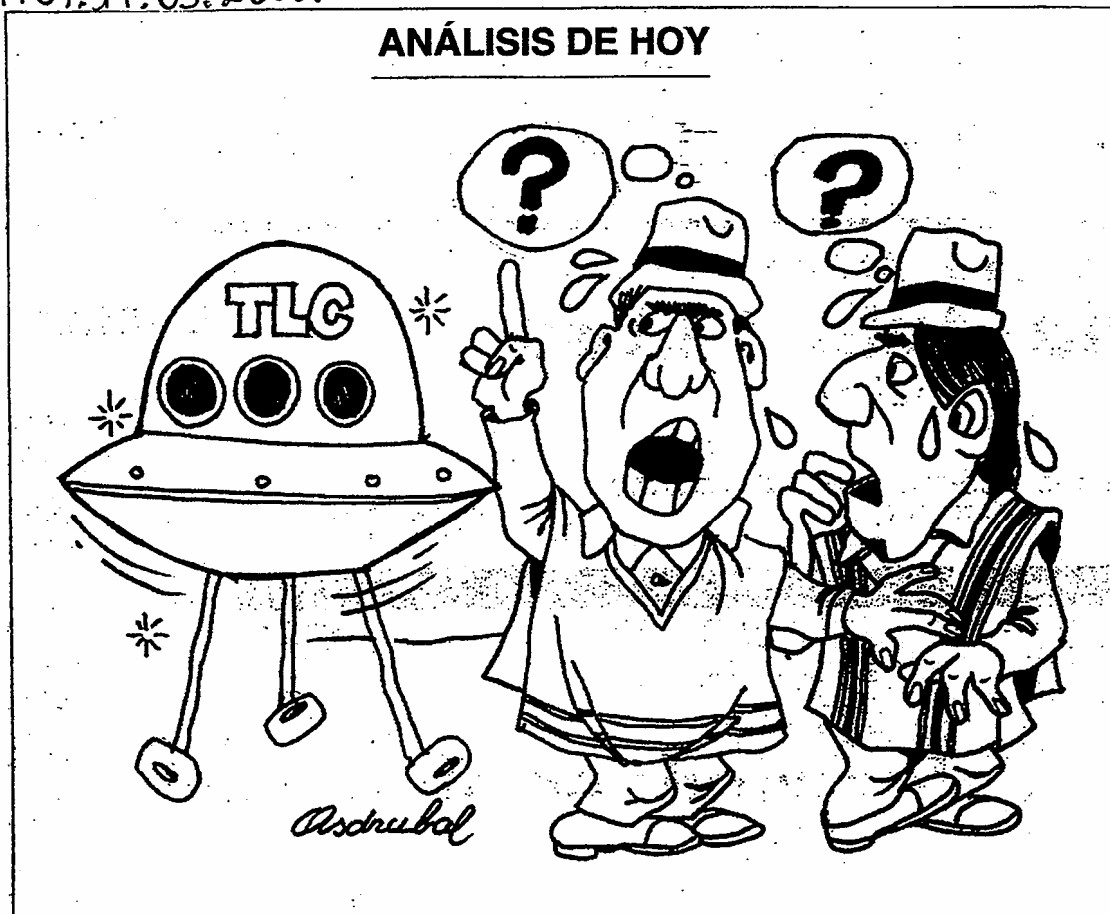

CONTINUA ►

El miedo al TLC

El movimiento indígena ha rechazado frontalmente el Tratado de Libre Comercio (TLC) con los EEUU, porque asegura que perjudicará a la mayoría de pequeños productores. El argumento central de la Conaie, expuesto en su página web, es la abismal diferencia que existe entre las dos economías.

“La economía de los EEUU representa el 28% del PIB mundial, con más de \$11 trillones, maneja entre el 25% y el 28% del comercio mundial de bienes y servicios. El Ecuador tiene un PIB de unos \$30 000 millones (los EEUU tienen una economía 367 veces más grande que la de Ecuador). El Ecuador representa el 0,21% de las importaciones totales de los EEUU. Es decir, de cada \$100 que compran los EEUU a otros países, \$21 corresponden al Ecuador y, si le excluimos petróleo, serían \$6. En investigación y desarrollo, el Ecuador gasta \$27 millones al año mientras los EEUU invierten \$300 000 millones”.

Y sigue: “En la parte agraria, el rendimiento promedio por hectárea de productos considerados estratégicos como el arroz, cebada, maíz, papas y trigo en los EEUU es 421,4% mayor que en el Ecuador, es decir 4 a 1. Y claro, esto no se podría explicar sin tomar en cuenta que los EEUU subsidian a su agricultura aproximadamente con \$95 000 millones de anuales, lo que equivale a más de tres veces el PIB del Ecuador”.

Las cifras vistas así pueden asustar a cualquiera, pero el argumento no considera que si bien de cada \$100 que gastan los EEUU en compras en todo el mundo, solo \$21 corresponden al Ecuador, esos \$21 representan el 61,5% de nuestras exportaciones totales a todo el continente americano, y el 50,3% de nuestras ventas totales en todo el planeta, solo en 2005, según cifras del Banco Central.

Los críticos del TLC han planteado como alternativa fortalecer la integración regional, olvidando que en más de tres décadas la Comunidad Andina ni siquiera ha podido fijar un arancel externo común. Tampoco consideran que, en 2005, el Ecuador le vendió a toda la Asociación Latinoamericana de Integración \$1 939 millones, y que le compró \$4 002 millones. Entonces, ¿cuál es el socio estratégico con el que debería negociar el Ecuador?

La Conaie parece olvidar que 15 mil familias dependen de las exportaciones de brócoli, ni ha dado alternativas a 100 mil trabajadores que dependen de que los exportadores de flores mantengan abierto el mercado estadounidense.

La Conaie ha tratado de recuperar protagonismo con un discurso radical contra el TLC y ha movilizado a indígenas de las zonas andinas, sin informarles que las frutas y hortalizas que ellos producen tienen muchas más oportunidades de abrirse mercado en los Estados Unidos.

Com. 17.03.2006.

Aprenderás, Cholango...

OJO AL PARCHÉ, Luján



El líder saraguro que resucitó a una Conaie moribunda

Quien pensó que la Conaie había muerto tras su desventurado paso por el gobierno de Lucio Gutiérrez se equivocó del medio a la mitad. El dirigente histórico de la organización, el saraguro Luis Macas, desbarató la imagen que dejó una seguidilla de errores que cometió su antecesor, Leonidas Iza.

Su trabajo -silencioso y comprometido- con las organizaciones indígenas de base se reflejó esta semana en el sorpresivo bloqueo de vías en la región interandina.

Cuando asumió las riendas de la mayor organización indígena del país, a inicios del 2005, Macas anunció un repliegue estratégico para recobrar fuerzas. A la vuelta de 15 meses, su enunciado se cumplió.

El 2 de febrero, cuando anunció la 'movilización indígena de proporciones para impedir la firma del Tratado de Libre Comercio con Estados Unidos', muy pocos le prestaron atención. Por entonces, ningún funcionario del Gobierno se dio la molestia de tender puentes con el dirigente para neutralizar una protesta que, esta semana, puso en apuros la estabilidad de Alfredo Palacio.

Ahora, los miembros del Frente Político no se miden en insultos y críticas para intentar deslegitimar y golpear el 'trabajo de relojero' de Macas.

Bajo la égida de su incuestionable liderazgo, la Conaie desempolvó su vieja y todavía efectiva práctica: el bloqueo como único medio para hacer escuchar su voz de disconformidad frente al poder central.

En este caso, las banderas de lucha que enarbola la Conaie son dos asuntos a los que históricamente se ha opuesto: a) la suscripción de un acuerdo de libre comercio

con EE.UU. b) exige la expulsión de la petrolera estadounidense Occidental por incumplir con la Ley de Hidrocarburos.

Estos temas, cuyo telón de fondo se mira desde Washington, calzaron perfectamente entre las organizaciones indígenas. Más aún cuando, durante meses, Macas en persona fue a las comunidades a explicar los supuestos peligros que acarreará el TLC, así

como el supuesto 'robo' del petróleo por parte de las petroleras transnacionales.

Al estilo de los años 90, Macas apostó por la vieja táctica de la sorpresa. El lunes, ocho provincias de la Sierra amanecieron abso-

lutamente bloqueadas. Lo que parecía una paralización por reivindicaciones de los gobiernos locales, terminó por develarse como una movilización indígena anti TLC de proporciones, que aún no termina.

Por ahora, Cotopaxi se retiró momentáneamente de la protesta, luego de la entrega de fondos del Gobierno. Pese a ese escenario de debilitamiento, el dirigente histó-

rico no se dejó amilanar y exhortó a sus huestes a no declinar. Y prácticamente le declaró la guerra al gobierno débil y aturdido de Alfredo Palacio.

A tal punto caló el mensaje de Macas, que hasta Cotopaxi -seducida por los recursos- ahora anuncia la toma de Quito. Además, dejó sentado su vigor y sentido de responsabilidad gremial, como ya lo hizo entre 1990 y 1996, cuando presidió a la Conaie en la denominada época dorada.

A sus 55 años, se movió por casi todas las provincias, alimentando una movilización que aún no acaba. El lunes estuvo en Tungurahua, el martes en Cotopaxi, el miércoles en Chimborazo...

¿Qué hizo en LA SEMANA?...

Lunes 13. Luis Macas mantuvo una reunión con los dirigentes de dos de los tres principales movimientos indígenas de Tungurahua. Explicó las razones por las que debían oponerse al TLC, la Oxy y solicitar una consulta.

Martes 14. Recorrió las áreas bloqueadas por los indígenas en Cotopaxi y se reunió con los líderes del Movimiento Indígena y Campesino de Cotopaxi. Por esa vía informó sobre los puntos de lucha.

Jueves 16. El saraguro visitó Chimborazo. Allí coordinó las movilizaciones indígenas en esa provincia. Ratificó la continuidad de la protesta.

CONTINUA ➤

Pero su liderazgo no ha sido suficiente. No logra aún convencer al resto de la población, en el sentido de que la causa de la Conaie es justa. Todavía, las explicaciones de la oposición al TLC son más ideológicas que específicas y técnicas.

Tampoco ha podido imprimirle nuevas formas de protesta que no caigan en un bloqueo en el que el grueso del país es perjudicado. Es decir, que la Conaie y el movimien-

to Ecuador decide no fueron capaces de recolectar las casi 700 000 firmas que se necesitan para que el TLC sea sometido a consulta, sin la necesidad de la autorización del Ejecutivo o del Parlamento.

Al final de la semana, su balance sectorial es positivo. Pero desde la perspectiva indígena, de nada habrá servido la protesta si al final de cuentas se firma el TLC.



PRESIDENTE DE LA CONFEDERACIÓN DE NACIONALIDADES INDÍGENAS

LUIS MACAS AMBULUDI

Lo que dijo:

“Si Alfredo Palacio insiste en firmar el TLC con Estados Unidos, entonces debe hacer maletas e irse a su casa”.

Lo que hizo:

Dirigió la movilización indígena contra el TLC y la petrolera Oxy. Así bloqueó casi todo el callejón interandino.

La Conaie insiste en el bloqueo

Movilizaciones

La organización indígena resolvió continuar con sus manifestaciones. Cotopaxi anuncia la 'toma' de Quito. El Régimen insulta a Luis Macas.

Redacción Política

La Confederación de Nacionalidades Indígenas (Conaie) se resiste a que su protesta anti TLC fracase.

Por eso, a pesar de que su movilización se debilitó por el retiro

temporal de Cotopaxi, el grueso de la dirigencia nacional ratificó la continuidad de la paralización.

Humberto Cholango, titular de la Ecuarrunari, filial de la Sierra, anunció que la medida de hecho en el resto del callejón interandino continuará. "La decisión fue continuar con la movilización... no suspendemos nada, la próxima semana vamos a fortalecernos y triunfar contra el TLC", dijo.

De hecho, ayer, la protesta indígena en contra del TLC y de la permanencia de la petrolera Oxy continuó a lo largo de siete provincias: Imbabura, Pichincha, Chimborazo, Bolívar, Azuay, Cañar y Za-

mora Chinchipe (ver pág. 12).

Así, la mayor organización indígena del país pretende que sus manifestaciones no pierdan peso la próxima semana, cuando se celebre la última ronda de negociación del TLC en Estados Unidos.

Es más, ante las críticas internas que recibió la dirigencia de Cotopaxi por su retiro temporal de la movilización tras recibir dos millones de dólares del Gobierno, esa organización tomó una decisión drástica: tomarse Quito.

"Cotopaxi está exigiendo a la Conaie para que convoque a un levantamiento... ya decidimos tomarnos Quito, lo haremos hasta el

Cotopaxi: las pugnas internas afectan

El repliegue del movimiento indígena en Cotopaxi tiene sus causas. Los alcaldes de seis cantones y el prefecto, César Umajinga (Pachakutik), miden su poder de convocatoria.

El jueves pasado, el Movimiento Indígena y Campesino de Cotopaxi (MICC) decidió suspender la movilización iniciada el lunes anterior. Esto coincidió con el inicio de una medida de hecho de los alcaldes de esa provincia.

"No podemos permitir que quienes dieron las espaldas a los indígenas, ahora quieran aprovecharse del movimiento", señaló Jorge Guamán, diputado y dirigente de Pachakutik.

Guamán recogió así el sentimiento de quienes apoyaron la paralización de Umajinga. Hace

más de tres meses, la Asamblea Provincial de Cotopaxi anunció una medida de hecho. El objetivo era reclamar recursos.

Pero cuando todo estaba listo, los alcaldes y el prefecto empezaron a tildarse de traidores. Los alcaldes decidieron no paralizarse y negociaron con el Gobierno. El domingo 12 prepararon una plataforma de lucha y convocaron a Umajinga para que la defendiera. Pero el Prefecto no asistió a esa sesión de trabajo, por esa razón lo calificaron de 'traidor'.

El miércoles pasado, los alcaldes de Latacunga, Rafael Maya (Prian); de La Maná, Sandra Gómez de la Torre (PSP); de Pangua, Milton Carrillo (PSP); de Pujilí, Marcelo Arroyo (ID); y de Salcedo, Rodrigo Mata (PSP) inicia-

ron una huelga de hambre en Quito. El jueves en la mañana, el prefecto Umajinga informó que la movilización indígena se replegaba. "No estábamos listos. Mantener a la gente por cuatro días en la carretera fue agotador, pero suficiente para que vean nuestra fuerza", aseguró Umajinga.

Arroyo, quien abandonó la huelga de hambre el jueves en la noche por problemas de salud, cree que Umajinga insistió en la paralización sólo para probar su fuerza. El mismo Prefecto lo cree así. "Mostramos fuerza. Ahora es el turno de los alcaldes". Y muestra los documentos, en los cuales el Gobierno avala las partidas con las cuales se realizará la transferencia de 8 280 000 dólares para obras de infraestructura.

lunes", afirmó Raúl Ilaquiche, vicepresidente de la Ecuarrunari y dirigente de la provincia.

CONTINUA ▶

► Tibán está bajo la lupa

Ayer, la dirigencia de la Conaie dejó en evidencia su malestar con Lourdes Tibán, secretaria ejecutiva del Consejo de Desarrollo de las Nacionalidades y Pueblos (Codenpe). Sobre todo, por el papel clave que jugó en la desactivación de la protesta en Cotopaxi.

Cholango, el principal dirigente de la Ecuarunari, anunció que la "actitud de la compañera Tibán será analizada" de forma interna.

"Se le ha pedido una explicación, pero nuestras provincias serán las que analicen su actitud... el Gobierno lo que ha hecho es manipular la información relacionada con Cotopaxi", señaló.

Cuando este Diario preguntó a Cholango si existe malestar con Tibán por influenciar en la desactivación del paro de Cotopaxi, el dirigente prefirió abstenerse de responder. Empero, otros altos cuadros indígenas confesaron que "sí hay malestar con Tibán, porque debilitó la movilización".

Asimismo, Cholango lanzó una advertencia a cuadros amazónicos que supuestamente intentaron acercarse a la Oxy para calmar sus críticas. "No están identificados, pero deben saber que no permitiremos la traición", advirtió.

► El Gobierno ataca a Macas

El secretario de la Administración, José Modesto Apolo y el secretario de Comunicación, Enrique Proaño, lanzaron duros dardos contra el líder indígena Luis Macas, presidente de la Conaie.

Apolo retó al dirigente saraguro a un debate público en Teleamazonas, el lunes, para hablar del TLC. "Que nos diga cuánto sabe de agricultura y para que le demuestre al pueblo que lo que está montando es una tramoya".

Proaño enfiló los cuestionamientos más graves. Aseguró que Macas es uno de los responsables de que Lucio Gutiérrez haya dividido al movimiento indígena y que además ha demostrado "incapacidad intelectual en la Conaie".

Además, denunció que algunas ONG financian las protestas. La Conaie rechazó esa acusación y le declaró la guerra al Gobierno.

Univ. 18.03.2006.

Imbabura sigue aislada por las manifestaciones

SAN ROQUE, IMBABURA |

Los indígenas y campesinos que se oponen a la firma del Tratado de Libre Comercio (TLC) y que piden la salida del país de la petrolera Oxy mantienen bloqueadas las vías principales y alternas que conducen a la provincia de Imbabura.

Piedras, troncos de árboles, llantas y montículos de tierra han utilizado los protestantes para impedir el paso de los vehículos.

Se estima que más de diez mil indígenas de diferentes organizaciones se han apostado en las carreteras de la provincia para mostrar su re-

chazo.

Solo en la comunidad La Esperanza, en el cantón Antonio Ante, doscientas familias, aproximadamente, mantienen cerrada la carretera Panamericana, cerca del puesto de peaje Pinsaquí.

Fabián Morales, presidente de la Corporación Indígena Antonio Ante, indica que los indígenas no son manipulados ni mandados por nadie "como se dice en algunos medios de comunicación".

En las ciudades se comienzan a sentir la escasez de algunos productos, especialmente de aquellos que provienen de la Costa ecuatoriana.

Indígenas del Austro se turnan para bloqueos

NABÓN, AZUAY |

Indígenas de Azuay y Cañar indicaron que recibieron ayer la disposición de continuar con el cierre de carreteras, luego de que la dirigencia nacional no llegó a un acuerdo con el Gobierno para evitar la firma del Tratado de Libre Comercio.

Por esta razón seguían cerradas las vías Cuenca-Loja, kilómetro 49, cerca de las comunidades Shiña y La Ramada, en el cantón Nabón; y en la provincia del Cañar, en el cruce de Zhud, que une a esta provincia con Guayas y Co-

topaxi.

Silvio Morocho, dirigente de la Unión de Comunidades Indígenas del Azuay (UCIA), dijo que mientras el Gobierno mantenga su intención de suscribir el TLC sin informar al pueblo sobre el proceso, la medida será indefinida.

En Nabón, las comunidades de Pucallpa, Pabán, Rosas, Rañas, Shiñapamba, Yachún y Chunazana colocaron rocas y troncos de árboles en la carretera, además se turnan para permanecer las 24 horas del día en los sitios de cierre.

Com. 18.03.2006.

Grace Jaramillo

El bloqueo perpetuo

Llevamos 15 años en esto y no aprendemos. A principios de los 90 resistimos cuanto propuesta neoliberal de reforma del Estado se proponía. Fuimos más allá y opusimos hasta las 'últimas consecuencias' toda iniciativa de privatización propuesta bajo la inspiración del único ideólogo del neoliberalismo en el Ecuador: Alberto Dahik. Resultado: lo único que privatizamos fue Ecuatoriana de Aviación. Pero la inercia continuó. Todos los gobiernos subsiguientes trataron de aplicar un plan de reforma estructural que llegaba indemne sólo hasta la reunión con los multilaterales. Después, el bloqueo general imponía la agenda. Y posiblemente los opositores tenían razón, es muy probable que la privatización no era el camino en casi ninguno de los casos... el punto es que nunca pudimos averiguarlo. Y ahí está varado el Ecuador. Ecuador es el único país de Sudamérica que no puede reportar un proceso de reforma estructural, donde prácticamente ninguno de los ítems del recetario de reforma estructural del Consenso de Washington se cumplió. Pero tampoco puede reportar ningún proceso de cambio ni siquiera en las empresas del Estado, peor aún en la estructura económica inequitativa. Y el Ecuador sigue gobernado por oligopolios que se consolidan en cada protesta indígena y en cada movilización social. El único pacto social ha sido el pacto tácito entre los grandes poderes económicos y quienes se les oponían.

En 1996, cuando el primer intento de reforma estructural fracasaba estruendosamente, era la oportunidad perfecta para que la agenda social se discutiera y se imponga. Digo, la agenda de los más po-

bres, de los campesinos, de los que no tienen empleo, de los pescadores, de los agricultores de subsistencia, de los colonos. Esto tampoco se hizo, todo lo contrario, el Ecuador sucumbió en una espiral de inestabilidad política y revanchismo, que sólo sumó fuerzas a la oligarquía que ahora nos gobierna. La oportunidad estaba dada, pero los sindicatos petroleros, eléctricos, de telecomunicaciones y la UNE estaban interesados en sus sueldos, no en los cambios. Y el movimiento indígena, el movimiento que todos creíamos iba a convertirse en la fuerza de cambio histórico y la redistribución social, estaba más interesado en ser una opción política.

Éste es el único país que nunca se molestó en buscar una alternativa donde participen los principales actores.

Quince años después, el Ecuador es el único país de Sudamérica que no ha pasado un solo año sin una paralización de actividades y movilización general. Éste es el único país que nunca se molestó en buscar una alternativa. Y creo que ya es suficiente. Si quisiéramos probar que élites y movimientos sociales se pueden neutralizar mutuamente, felicitaciones, lo logramos.

El país está sitiado y cada una de las partes cree tener la razón absoluta. Nadie se ha molestado en buscar salidas viables. Digo viables porque a menos que pensemos en la división o en la dictadura. La visión de la Costa no es la misma en la Sierra y la de la Sierra no es la del Oriente. ¿Es imposible emprender un proceso de diálogo político en donde se busque un pacto social profundo, con o sin TLC, en donde intervengan otros actores políticos y sociales? Si es así, mejor empaquemos maletas. Si el Ecuador no es capaz de sentarse a negociar sus diferencias está condenado a la desaparición.

gjaramillo@elcomercio.org

Univ. 19.03.2006.

Los indígenas de Pastaza no pudieron llegar a Quito

QUITO |

Un cordón policial impidió ayer el ingreso a Quito de alrededor de una centena de indígenas y colonos de la provincia de Pastaza, que se movilizaron en demanda de la no firma del Tratado de Libre Comercio (TLC).

El grupo, liderado por la dirigente de la Organización de

Pueblos Indígenas de Pastaza (Opip), Hilda Santi, llegó al sector del Chasqui (Laso-provincia de Cotopaxi) el pasado viernes, pero hasta el mediodía de ayer no se les permitió avanzar para entrar a Quito.

El cerco policial de cerca de 100 efectivos se ubicó en la vía Panamericana, a la altura del Chasqui, para frenar el paso de

CONTINUA ▶

CONTINUACION

los marchistas, en cumplimiento de órdenes superiores, dijo el capitán Gustavo Carrión, jefe del operativo.

En tanto el Movimiento Indígena de Chimborazo se tomó ayer la ciudad de Riobamba. Cerca de 20 mil indígenas marcharon por cuatro frentes de la ciudad, pero fueron controladas por miembros de la

Policía Nacional y 100 efectivos de la Brigada Galápagos.

Los ingresos a la ciudad fueron cerrados en diferentes lugares; la quema de llantas y la colocación de material pétreo en las vías fueron la tónica principal en la Panamericana Sur a la altura de Licán y Cajabamba.

Los indígenas con palos y

piedras en mano, obligaron a cerrar los almacenes, abarrotes, plazas y mercados. "Existe la postura de no dar tregua al gobierno si no hay un cambio de políticas, como la negativa a la firma del TLC."

La Conaie prepara nuevas acciones para la semana entrante y aspiran a entrar en Quito el jueves próximo.

Com. 20.03.2006.

La protesta llega a Quito; Cotopaxi bloquea las vías



Patricio Terán/EL COMERCIO

La Policía detuvo la marcha. Los indígenas que caminan desde Puyo fueron detenidos en El Chasqui.

Manifestaciones
Los indígenas de varias organizaciones realizan marchas hoy y mañana. En Imbabura, Chimborazo, Bolívar y en el Austro, los bloqueos siguen.

Varias redacciones

Los alcaldes de la provincia de Cotopaxi decidieron ayer reanudar la protesta para exigir recursos al Gobierno. Por ello resolvieron cerrar,

desde las 00:00 de hoy, las vías.

Según Marcelo Arroyo, alcalde de Pujilí, la decisión contempla sacar el equipo caminero a las carreteras, especialmente a la Panamericana. El pedido de recursos al Gobierno nacional asciende a 44,7 millones de dólares. La alcaldesa de La Maná, Sandra Gómez de la Torre, confirmó la medida.

Con esta acción, el tránsito de personas y de carga a lo largo de la Sierra se agrava. Desde hace una semana comunidades indígenas de Imbabura, Pichincha, Chimborazo, Bolívar, Azuay, Cañar y Zamora Chinchipe bloquean tra-

minos de las principales vías.

La situación tiende a complicarse ya que hoy y, principalmente, mañana se realizarán marchas indígenas en Quito. Según Ecuavisa, un grupo de 200 indígenas amazónicos pernoctó en la iglesia de Carapungo, en el ingreso sur.

Otros manifestantes llegaron hace algunos días a Quito. La Escuela Politécnica Nacional abrió sus puertas a los indígenas que participarán en una marcha contra el TLC y la petrolera Oxy.

Algunos de ellos, con sus fami-

CONTINUA ►

lias, se acomodaron en las frías aulas de electromecánica. Los indígenas, cerca de 120, están repartidos en diferentes aulas de este centro de estudios. "Todavía falta que lleguen más compañeros. Mañana (hoy) vienen de Tungurahua, Bolívar y Cotopaxi", advierte Carmen Guatemal, indígena de Imbabura.

El Movimiento Indígena y Campesino de Cotopaxi anunció su participación en la marcha que se realizará en Quito. Luego de esta acción se volverán a reunir para establecer si el cierre de carreteras se retoma el martes, dijo su presidente, Jorge Herrera.

Ayer hubo una novedad en el sur del país: los indígenas de Cañar suspendieron el bloqueo de la vía que va a Guayas. No sucedió lo mismo en la Cuenca-Loja, donde los comuneros de 35 aldeas de Nábón mantienen indeclinable el bloqueo, a la altura de Zhiña y La Ramada.

La acción de los indígenas es 'estratégica'. Se buscó que los mercados de la provincia se abastezcan de productos; "para resistir a lo que se viene", confirmó Nicolás Pichizaca, dirigente de la organización Tucaita, filial de la Conaie.

En la Sierra centró también se avizora cambios y nuevas estrate-

gias en esta protagonizar.

Mientras tanto, en Chimborazo las vías que van a Guayaquil y a Babahoyo continúan cerradas, pero no hubo incidentes. En la provincia de Bolívar, los indígenas reanudan hoy el cierre de carreteras.

El secretario de Comunicación, Enrique Proaño, a nombre del Gobierno mostró su preocupación por lo que está ocurriendo, especialmente en relación con el bloqueo protagonizado por los indígenas. Incluso señaló que si se confirma que tras las protestas están algunas ONG extranjeras, adoptarán acciones ya que intervendrían en política interna.

Com. 20.03.2006.

| Roque | Desentierro.

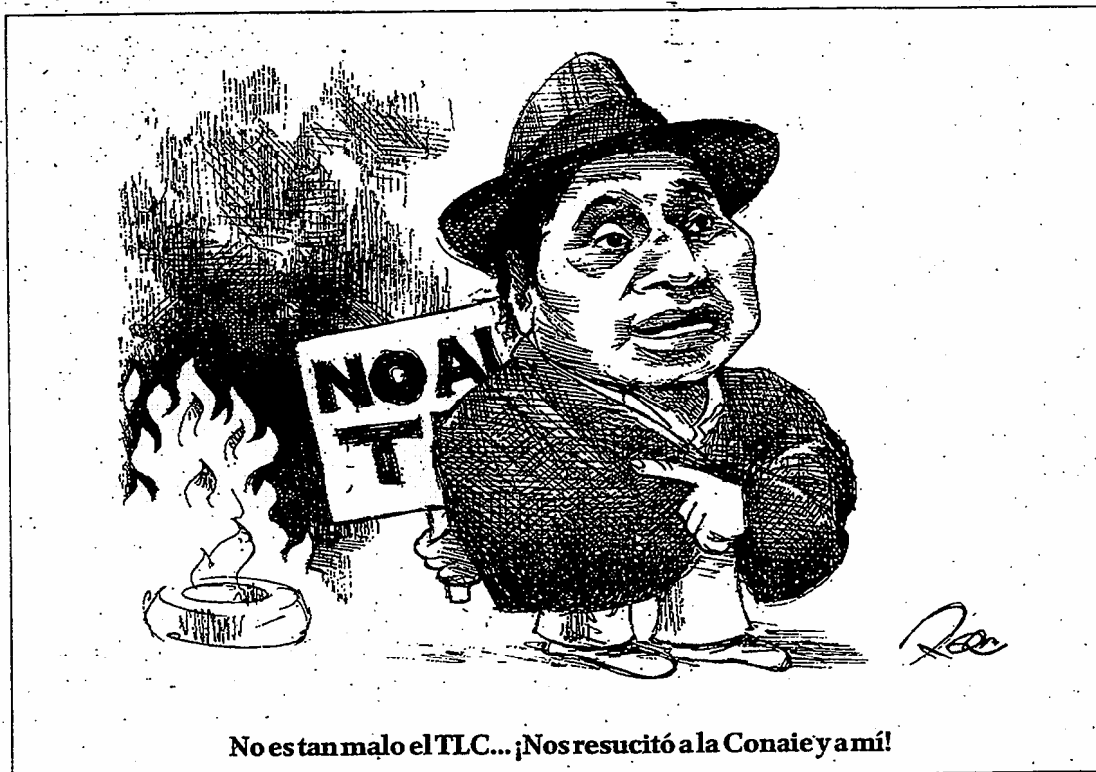

No estan malo el TLC... ¡Nos resucitó a la Conaie y a mí!

Policía y FFAA investigan a 10 ONG que se involucran en política interna del país. Su informe irá a la Fiscalía, dice el secretario de Comunicación

Hoy. 20. 03. 2006.



'País pierde \$100 millones por movilización indígena'

¿Cómo neutralizará el Gobierno la movilización indígena?

Con las medidas que contemplan la Constitución y las leyes. La fuerza se aplicará en proporción a los disturbios que puedan suceder: confiamos en que los sectores que se levantan reflexionen y que, luego de una semana de agitación que ha causado \$100 millones en pérdidas, se tranquilicen y dejen al resto de ecuatorianos, y a ellos mismos, trabajar.

¿Con qué estrategia?

El Ministerio de Gobierno con sus actividades políticas y diálogos. Y, las FFAA trabajan para que el país vuelva a la normalidad.

¿Qué contempla la Constitución en estos casos?

Que la Fuerza Pública debe garantizar el orden interno y la seguridad nacional, que va hasta declarar el estado de emergencia, pero que no se crea que vamos a adoptar esta medida. El ministro de Gobierno busca alternativas para que el paro se deponga e iniciar los diálogos, mientras las FFAA vigilan para contener cualquier afán de alterar el orden.

Deslegitimar a Luis Ma-

cas ¿no es un juego peligroso que le puede rebotar al Gobierno?

Deslegitimar a una persona es diciendo mentiras de ella y nosotros no hemos hecho eso. Cuando Luis Macas presidió la Conaie no logró el liderazgo de esa organización, cuando fue parte del Gobierno de Gutiérrez se prestó para dividir a la Conaie, eso es histórico. Hemos dicho que él pretende legitimar un liderazgo que no tiene. Solo se dice cómo se comportó en los últimos años.

Si existen informes de Inteligencia, ¿no sería ético precisar detalles de esos supuestos actos?

Los actos están ahí, cuando se pide suspender las negociaciones del TLC, que todavía puede ser aprobado o negado por el Congreso y cuando se pide que salga la Oxy antes que termine un proceso que está en marcha, son elementos desestabilizadores, así como la paralización de las carreteras y un posible levantamiento.

¿Se investiga a las organizaciones que estarían detrás del financiamiento de las marchas?

Hay como 10 organizaciones que han participado en

▶ EL PERIODISTA

Enrique Proano. Tiene 60 años. Trabajó en los diarios El Comercio, Últimas Noticias y El Tiempo. Fue gerente de comunicaciones de GEPE, jefe de Relaciones Públicas de la estatal Petroecuador, creador de la fundación de la privada Repsol YPF. Fue secretario de Comunicación en el Gobierno de Sixto Durán Ballén y asesor en la Alcaldía de Quito con Rodrigo Paz.

el paro. No puedo adelantar nombres porque hay una investigación. De comprobarse que han intervenido en la política interna, se pedirá su salida.

¿La estrategia del régimen incluye también un pacto con los sectores que apoyan el TLC?

No. El presidente ha sido claro, él no pacta ni con empresarios ni con banqueros, sino con el interés de los ecuatorianos.

¿Qué opina de las contramarchas? ¿Cree que es una opción para el Gobierno?

Creo que si alguien sale a defender el empleo tiene su derecho, pero al Gobierno no le interesa esto como una medida. (MCV)

Hoy. 21.03. 2006.

► **Palacio reitera crítica a Macas. Insiste en que TLC está circunscrito a interés nacional**

Indígenas evangélicos se suman a las protestas

El presidente Alfredo Palacio dijo ayer que el Tratado de Libre Comercio (TLC) con los EEUU está en la mesa de discusión y que mal harían, él o (George) Bush en decir si firmarán o no. "El Ecuador firmará el TLC cuando haya llegado a un acuerdo en el que se defiendan los intereses nacionales". El anuncio lo hizo en el marco de la reunión de la SIP, en donde insistió en sus críticas contra el dirigente indígena Luis Macas.

Pese a ello, un posible levantamiento de la Conaie fue reforzado con la adhe-

sión de los indígenas evangélicos, el sábado pasado, a la marcha convocada por el Movimiento Indígena de Chimborazo (MICH).

Los dirigentes evangélicos, entre ellos Marco Murillo, se reunieron el viernes en Colta y decidieron pedir, además, una consulta sobre el TLC y la caducidad de la Oxy. Ese sector anunció una marcha a Quito el 30 de marzo. Por su parte, la Politécnica de Chimborazo emitió un comunicado en el que señala que los negociadores son del mismo grupo que defiende el TLC. (LB/JP)

Hoy. 21.03. 2006.

► **PK suspende a diputado Remache**

El Comité Ejecutivo Provincial de Pachakutik resolvió el 11 de marzo suspender en funciones al diputado Estuardo Remache por 60 días. La resolución fue notificada a Gilberto Talahua y al jefe de bloque de PK. Remache tendrá que solicitar licencia de 60 días. La directiva de PK fijó un reemplazo: Mónica Bonilla, activista de Derechos de la Mujer. (JP)



Univ. 21.03. 2006.

Cierre de varios tramos de la vía a Cayambe impidió el tránsito

CAYAMBE, PICHINCHA |

Las vías Guayllabamba-Cayambe-Cajas y Cayambe-Tabacundo-Cajas fueron bloqueadas ayer, en varios tramos, por indígenas campesinos de la zona. Los viajeros pudieron efectuar trasbordos solo hasta las 09h00; en adelante, el tránsito se paralizó completamente. En el sector de Ayora, en Cayambe, unas 80 personas cerraron la vía derribando un árbol de un metro de diámetro; aproximadamente. Lo mismo ocurrió a la altura de la hacienda Guachalá y en los sectores de La Bola y Otón. Por la vía a Tabacundo bloquearon la zona llamada La Esperanza y a un kilómetro Cajas. Por la mañana no hubo enfrentamientos con la Policía o Fuerzas Armadas. Los manifestantes se quejaron de que los periodistas no reseñan correctamente su protesta, por lo cual amenazaron con arrebatarles sus equipos de trabajo. Los negocios a lo largo de las carreteras, especialmente los de venta de alimentos y de combustible, se han visto afectados por la falta de pasajeros y tránsito vehicular.

En Chimborazo hubo dos heridos, cierre de carreteras y saqueos

RIOBAMBA |

VÍCTOR HUGO CEVALLOS

El sector indígena de Chimborazo radicalizó ayer su protesta contra la firma del Tratado de Libre Comercio (TLC) con Estados Unidos. Las movilizaciones se iniciaron a las 23h00 del domingo con el cierre de las vías. A las 06h00 de ayer, los manifestantes se tomaron plazas y mercados. Las vías de primer orden y las alternas fueron totalmente obstaculizadas con palos, árboles, material pétreo y flantas. Además, hubo saqueos en el mercado mayorista, donde se concentra la mayor parte de producción que se envía a la Costa. La noche del domingo, en la vía a Quimiag, los indígenas Santos Cuña y Vicente Guacho fueron abaleados por un conductor que burló los obstáculos de la carretera para llegar hasta Riobamba. En tanto, la Dirección de Educación suspendió las clases en el sector rural y en las cabeceras cantonales. La Corporación de Cámaras de la Producción de Chimborazo señaló que las paralizaciones han ocasionado pérdidas por \$ 30 millones.

Univ. 21.03.2006.

Movilizaciones enfrentan a Gobierno con indígenas

El Secretario de Comunicación dijo que ya se dictaron órdenes de prisión "contra tres ciudadanos vascos", miembros de ONG que supuestamente financian a la Conaie.

QUITO |

Gobierno y dirigencia indígena radicalizan su enfrentamiento. Mientras el Ejecutivo no ofrece respuestas claras sobre la estrategia que utilizará para poner fin a la movilización que tiene paralizadas a siete provincias de la Sierra, la Confederación de Nacionalidades Indígenas del Ecuador (Conaie) advierte con preocupación con el levantamiento.

El Frente Político del régimen se reunió ayer desde las 10h30 para evaluar la crisis generada por las protestas contra el Tratado de Libre Comercio (TLC) con Estados Unidos.

La respuesta al final de la reunión fue la misma de las últimas semanas: "El Gobierno no dialoga con quienes están en paro".

Es más, el secretario de Comunicación, Enrique Proaño, aseguró ayer que el Ejecutivo ya tiene evidencias de que en las movilizaciones de la Conaie hay asesoramiento y financiamiento externo, aunque no quiso dar más detalles.

Los informes policiales demostrarían que "tres ciudadanos vascos (no dijo nombres)" están involucrados en la organización de las protestas. Ya se dictaron órdenes de prisión, "pero no se ha podido localizarlos, han desaparecido".

Según Proaño, entre ocho y diez ONG son investigadas para determinar si tienen participación en la movilización indígena.

Los nombres de esas organizaciones no fueron revelados, pues algunas están asistiendo a la Conaie por razones humanitarias y, a criterio del Gobierno, sería injusto nombrarlas junto a aquellas que presuntamente brindan financiamiento para las protestas.

Carondelet descartó ayer cualquier posibilidad de acercamiento con la dirigencia indígena mientras no se deponga la paralización y para ello analiza una declaratoria de emergencia.

El vicepresidente de la Conaie, Santiago de la Cruz, dijo que las ONG de las que habla el Gobierno "solo existen en su imaginación". Las provisiones que los manifestantes reciben -explicó- proceden de las propias comunidades.

El presidente de la organización, Luis Macas, señaló que el Gobierno debe convocar a una consulta popular sobre el TLC. Ese fue uno de los pedidos que efectuó el movimiento en noviembre del 2004.

"Nosotros no estamos diciendo que no se firme. Que se firme si es que esto sirve al Ecuador; pero no estamos dispuestos a que se venda el país porque representa un control de nuestros recursos natura-

CONTINUA ►

les, de nuestra soberanía alimentaria, territorial y política", afirmó.

La Asamblea Permanente de los Derechos Humanos (APDH) envió una carta a Proaño en la que rechaza "la satanización" contra las ONG. "Su pronunciamiento es una vieja y equivocada extrategia antes

esgrimida por los gobiernos de Sixto Durán-Ballén, Abdalá Bucaram, Jamil Mahuad, Gustavo Noboa y Lucio Gutiérrez, que no pudieron explicarse el grado de movilización, organización y descontento social (de la Conaie)", expresó su vocero, Alexis Ponce.

Paro en Cotopaxi caotiza la Panamericana Sur

LATACUNGA |
WILSON BENAVIDES
REDACTOR

El presidente del Movimiento Indígena de Cotopaxi (MIC), Jorge Herrera, anunció que hoy llegan a Quito alrededor de 7.000 indígenas de 1.500 comunidades de esa provincia para protestar contra el Tratado de Libre Comercio (TLC), exigir la caducidad del contrato con la petrolera estadounidense Oxy y sumarse a la toma de la Capital convocada por la Confederación de Nacionalidades Indígenas

del Ecuador (Conaie).

La acción del movimiento indígena de Cotopaxi fue respaldada por el prefecto César Umajinga quien, sin embargo, no participa en la paralización provincial convocada por alcaldes de cuatro de los siete cantones y otros sectores sociales de la localidad.

Ayer, 8.000 personas marcharon por las principales calles de la ciudad para exigir al régimen \$ 33,7 millones para obras de vialidad, infraestructura, salud, educación y medio ambiente.

Los manifestantes bloquearon



Alfredo Cárdenas / EL UNIVERSO

■ CAYAMBÉ, Pichincha.- Con piedras, manifestantes indígenas cerraron la vía a Tabacundo para interrumpir el tránsito vehicular.

totalmente la ciudad tanto en la vía Panamericana como en las avenidas y calles céntricas. La protesta se extendió hasta Salcedo, Pujilí, Saquisilí y Sigchos.

Llantas quemadas, volquetes, piedras, troncos de árboles y montículos de tierra marcaron la tónica de la manifestación a la que Umajinga calificó como una

"cuestión política" debido a la cercanía de las elecciones.

Representantes de los cantones cuestionaron la falta de respaldo del Prefecto que, la semana pasada, organizó una paralización similar, auspiciada por la Conaie, en contra del TLC y la Oxy.

Para suspender esa medida, el funcionario logró la transferencia

CONTINUA ➤

de \$ 9,7 millones para Cotopaxi y \$ 2,2 millones para el Consejo de Desarrollo de los Pueblos Indígenas (Codempe), dirigido por la líder indígena Lourdes Tibán.

La movilización -denominada Marcha por la Dignidad de Cotopaxi- se inició a las 11h00. Recorrió las calles Amazonas, Valencia, Ramírez y Quito, pasando por el mercado de La Merced, la plazoleta de Santo Domingo y los parques Vicente León y San Francisco.

En tanto, unos 120 militares del Ala de Investigación y Desarrollo Nº 12 de la FAE, acantonada en Latacunga, despejaron parcialmente la vía que conduce hacia Salcedo y las provincias céntricas de Chimborazo, Tungurahua y Bolívar.

En 25 kilómetros desde el mercado mayorista hasta el puente de Panzaleo, los militares habilitaron diez sitios que permanecían bloqueados por los manifestantes.

Hasta las 14h30 de ayer, los medios de comunicación locales reportaron testimonios de manifestantes que acusaron de represión a los militares de la Brigada de Fuerzas Especiales Patria.

Seguro Campesino cerrará mañana vías y respalda a Macas

CUENCA |
SANDRA OCHOA

La Federación Provincial de Afiliados al Seguro Social Campesino (Fepassca) anunció ayer que a partir de mañana se sumarán al paro de la Confederación de Nacionalidades Indígenas del Ecuador (Conaie) con marchas en el centro de la ciudad y con el cierre de la vía Cuenca-Girón-Pasaje.

Eulogio Sotamba, vicepresidente de la Fepassca, aseguró que su organización respalda al presidente de la Conaie, Luis Macas, y afirmó que no están de acuerdo con la suscripción del Tratado de Libre Comercio (TLC).

El dirigente no precisó si el cierre de carreteras será indefinido o solo por un día. "Todo depende de la organización de ese día", refirió. Ayer permanecieron cerradas las vías Cuenca-Loja, a la altura de la Ramada. En el km 97 de la vía Cañar-Zhud-Cochancay, los campesinos del cantón Suscal también bloquearon los caminos, pero aceptaron abrir el paso al tráfico vehicular de 06h00 a 07h00, y desde las 17h00 hasta las 19h00.

Macas dice que nunca aceptó TLC

QUITO |

Pese a que fue el primer ministro de Agricultura del Gobierno de Lucio Gutiérrez e inició las negociaciones del Tratado de Libre Comercio (TLC) con Estados Unidos, Luis Macas, presidente de la Confederación de Nacionalidades Indígenas del Ecuador (Conaie), aclaró ayer que nada ha tenido que ver con el proceso.

Sí participó, en cambio, en una cumbre de ministros andinos, el 13 de abril del 2003, para rechazar la consolidación del Área de Libre Comercio de las Américas (ALCA) si Estados Unidos no retiraba los subsidios a sus productores.

El líder indígena, que ahora encabeza las marchas de protesta en contra de la firma del TLC, formó parte del gabinete ministerial de Gutiérrez del 15 de enero al 6 de agosto del 2003.

Entre sus subsecretarios, además de Patricio Martínez Jaime y Fabián Chicaiza Huaca, también ocupó similar función Manuel Chiriboga, actual jefe negociador del Tratado.

Macas recordó que desde entonces no ha tenido ningún cambio de postura en torno al proceso. Por ello, sugirió al Gobierno que actúe de forma inteligente y que -refiriéndose a las protestas

contra el TLC- resuelva el problema actual convocando a una consulta popular.

De su parte, el jefe negociador resaltó la necesidad de diálogo con todos los sectores en torno al proceso para que se informen con la mayor precisión sobre el estado de las negociaciones.

En este contexto, dijo que siempre hubiese querido dialogar con Macas, pero lamentablemente hasta ahora no han podido concretar un encuentro. Sin embargo, Chiriboga -quien dijo apreciar al ex Ministro- aseguró que siempre está dispuesto al diálogo con él y con todos los sectores.

La protesta indígena es ideológica

Empresarios e indígenas apoyan y atacan al TLC desde sus afectos y desafectos a EE.UU.

La organización ve con buenos ojos buscar acuerdos alternativos con Europa y Asia.

Redacción Política

La guerra que la Conaie libra contra el TLC y la petrolera Oxy tiene como telón de fondo su proyecto ideológico que cuestiona los intereses geopolíticos de los EE.UU.

El discurso de la Conaie y Pachakutik alrededor del tema desnuda que su protesta refleja su rechazo a un proceso globalizador apadrinado por Washington.

De hecho, líderes históricos de la talla de Blanca Chancoso o Ricardo Ulcuango sostienen que el país debe pensar en mercados alternativos al de EE.UU. para la firma de acuerdos comerciales.

“Se puede buscar mercados alternativos, pero en todas las negociaciones se debe garantizar la estabilidad a los productores y alcanzar un consenso interno mínimo”, dice el diputado Ulcuango.

A la luz de ese tipo de declaraciones, analistas consultados por este Diario sostienen que la movilización indígena obedece a factores absolutamente ideológicos.

El sociólogo y catedrático Fernando Bustamante apunta que la movilización contra el TLC y contra la presencia de una petrolera estadounidense, revela la postura política histórica de la Conaie. “Su protesta no tiene nada de extraño, pues siempre se ha opuesto a temas relacionados con la globalización pensada desde EE.UU.”

Del mismo modo opina el politólogo Jorge León, quien señala

que los argumentos de la Conaie parten del supuesto de que negociar con los EE.UU. es por sí malo.

Pero, el analista subraya que este tipo de presupuestos ideológicos no son exclusivos del movimiento indígena. Al contrario, enfatiza que se reproducen en las justificaciones que el sector empresarial esboza para defender el TLC.

“Al ser una discusión ideológica, ni indígenas ni empresarios han sido capaces de demostrar fehacientemente sus posiciones... ni los supuestos perjuicios de Canadá y México ni los beneficios de El Salvador y Chile”, afirma León.

Humberto Cholango, titular de la Ecuarunari, filial de la Conaie en la Sierra, defiende el discurso anti imperialista de su agrupación. Indica que detrás del TLC está el interés de Washington para evitar la unión sudamericana.

“A través de la firma de TLC bilaterales, EE.UU. desea impedir que se forme un bloque sudamericano que esté en capacidad de negociar acuerdos beneficiosos”.

Este pronunciamiento coincide con el discurso de la diplomacia venezolana, que señala que la firma del TLC entre países andinos y EE.UU. es una estrategia para imponer sus reglas”.

Jorge León explica que los indígenas se oponen a la idea de que la Casa Blanca domine el mercado del continente americano. Esto, en gran medida, para evitar que la Unión Europea penetre en el hemisferio, poniendo en riesgo la

hegemonía comercial de EE.UU.

En efecto, la Conaie y Pachakutik apoyan los proyectos alternativos de Hugo Chávez (Venezuela) y de Lula da Silva (Brasil), de impulsar la integración sudamericana con un anillo energético.

Desde esa perspectiva, se entienden las palabras de Cholango, quien asevera que el Gobierno de Washington busca suscribir TLC bilaterales “para contrarrestar la revolución bolivariana de Chávez y Evo Morales (Bolivia), así como los proyectos del Cono Sur”.

En este panorama, Ulcuango cree que el Ecuador debe buscar alianzas estratégicas con países de la región, para negociar acuerdos comerciales alternativos con la Unión Europea o países asiáticos.

Sin embargo, la dirigencia indígena advierte que esta posición de negociar con Europa no tiene nada que ver con las denuncias del Gobierno de que ONG europeas financian sus movilizaciones. “Nosotros también podríamos decir que el Gobierno negocia el TLC porque recibe fondos de la Agencia de Desarrollo de los EE.UU. (Usaid)”, dice Ulcuango.

¿Y la oposición a la Oxy? También se inscribe en el discurso anti estadounidense, dice León. Cholango lo ratifica. Señala que las compañías estadounidenses buscan apropiarse de una de las zonas de mayor riqueza natural, como la Amazonia, donde hay petróleo, minerales, madera, agua...

CONTINUA ►



Cotopaxi: 3 000 indígenas parten hoy

Las órdenes de Luis Macas, titular de la Conaie, se cumplieron en la Sierra centro. La tregua que concedió el Movimiento Indígena y Campesino de Cotopaxi (MICC) duró 5 días.

En ese lapso, los dirigentes del MICC y de los tres principales movimientos indígenas en Tungurahua (MIT, MITA y AIET), recorrieron las comunas y explicaron a los cabildos el porqué del nuevo levantamiento indígena (así se lo comenzó a llamar ayer) en contra del TLC, la Oxy y la necesidad de una consulta popular. Sin embargo, hay desacuerdos.

Los dirigentes en ambas provin-

cias ratificaron ayer que marcharán hacia Quito y bloquearán las carreteras de la región.

"En los cinco días aplicamos un intenso diálogo con los cabildos. Las comunas quieren levantarse y ya no podemos contenerlas", dijo Jorge Herrera, del MICC.

A su juicio, en Cotopaxi, se preparan 8 000 indígenas. De este grupo, 3 000 parten hoy a Quito. "Los otros aguardarán la disposición de bloquear las vías. Si Palacio nos desoye, desabasteceremos a la capital y a la región".

Con respecto al paro, de seis de las siete municipalidades de esa provincia, en procura de conse-

guir más de 44 millones de dólares para obras, aseguró que "estamos moralmente con ellos".

Entre tanto, la Prefectura de Tungurahua y los presidentes del MIT, MITA y AIET trataban de llegar a un acuerdo para cerrar vías. Antonio Chachipanta, de la Asociación de Indígenas Evangélicos de Tungurahua (AIET), fue acusado de haber recibido dinero para no movilizarse. Y, en Riobamba, a las 17:00, decenas de personas protestaron contra el movimiento indígena. Exigían desbloquear las carreteras. Los industriales también salieron a las calles. **Redacciones Ambato y Riobamba**

Univ. 21.03. 2006.

4 meses de riesgo, cárcel y hambre por ir a EE.UU.

Hace un año, un grupo de indígenas inició un viaje que puso en peligro sus vidas y se los creyó desaparecidos.

TAMBO, CAÑAR | SANDRA OCHOA REDACTORA

Como una pesadilla que no quiere repetir calificó a su intento de emigrar a Estados Unidos, Feliciano Espinoza Zaruma, de 36 años, a quien se lo consideró desaparecido por su familia el

año pasado.

Espinoza es uno de los cinco indígenas de la comuna Caguanapamba, del cantón Tambo, perteneciente a la provincia de Cañar, que salieron de sus casas el 16 de marzo del 2005, para iniciar el viaje en barco hasta Guatemala y luego cruzar México por medios que no imaginaron.

Sus familiares denunciaron la desaparición en la Pastoral de Migración de Azogues en mayo del año pasado.

El pasado 25 de marzo, cuando el grupo de indígenas llegó a Guatemala recibió una llamada para que depositara la primera parte del pago a los coyotes, pero después no volvieron a tener ninguna noticia.

Hasta el 25 de julio, Lucinda Zaruma, cónyuge de Espinoza, buscó ayuda, pero no obtuvo información.

A los tres días su esposo, ya deportado, la llamó desde Guayaquil y le dijo que no tenía dinero. "No lo reconocí, le cortaron la trenza, estaba flaco y asustado", indicó Zaruma.

La pareja recordó las penurias del viaje frustrado que únicamente les dejó una deuda de 4.000 dólares.

Este agricultor y albañil emigró para intentar obtener dinero suficiente para ampliar su casa, con piso de tierra y cocina de leña, donde vive con sus cinco hijos. En la vivienda solo hay una cama a la que Espinoza ubicó ladrillos bajo cada pata para que sus hijos duerman debajo.

En el lecho esta semana se hallaba el primer hijo de 15 años con el rostro inflamado porque un toro lo pateó y sus padres solo tuvieron para cubrir parte de las medicinas.

"Por todo esto me fui, amo a mi familia y quiero lo mejor para ellos, la plata que a veces ganó como jornalero (10 dólares al día, cuando tiene trabajo) no me alcanza", dijo Espinoza.

Él recordó su viaje: "Primero me llevaron a Pedernales,

CONTINUA ►

Com. 21.03. 2006.

Los indígenas de Azuay y Cañar siguen en las vías

Austro

En Loja y Zamora no hay bloqueos. Pero se siente la escasez de productos.

Redacciones Cuenca y Loja

En la segunda semana de bloqueos de vías, los indígenas de Azuay y Cañar retomaron con fuerza el paro. En cambio, en Loja y Zamora no hubo cierres de carreteras.

Cañar sigue aislada de Guayas y Cuenca de Loja. Los montículos de tierra, ramas, palos y la presencia de los campesinos impiden el tránsito vehicular.

Ayer, un nutrido grupo de estudiantes de la Juventud Comunista del Ecuador realizó una marcha por las calles céntricas de la capital azuaya. En sus carteles se leía frases de rechazo al TLC y de apoyo al paro de la Conaie.

En los mercados de Cuenca se siente la carestía de productos. No hay frutas, granos y papas que llegan de la Sierra centro. Si en dos días más no se despejan las carreteras, también llegará la escasez de combustible, señalaron varios distribuidores.

Los comuneros de Cañar están concentrados en Guampalán, La Dolorosa, Zhud y Honorato Vásquez. Y en Azuay, en Zhiña y La Ramada. De las dos provincias salieron, ayer, grupos de indígenas que participarán hoy en las protestas en Quito.

En Saraguro, los indígenas no han vuelto a interferir el tráfico. Pero al igual que los campesinos de Zamora Chinchipe analizaban retomar el paro la noche de ayer. Esto lo confirmó Hortensia Sozoranga, de la Coordinadora de Organizaciones del Pueblo Kichwa de Saraguro (Corpukis).

CONTINUACION

allí nos encerraron en una casa y en la noche nos sacaron en bus, llegamos a una playa, había cuatro lanchas que nos pasaron a un barco", manifestó.

El grupo que salió de Caguanapamba fue separado por los coyotes. Espinoza dijo que solo lo acompañó su compadre, oriundo de Sisid, comuna cercana. La nave era pequeña para los 75 emigrantes, entre ellos colombianos.

Luego de ocho días de incomodidad y falta de agua llegaron a Guatemala, donde permanecieron tres semanas, hasta que las familias cancelaran los primeros 2.000 dólares pactados con los coyotes.

"Mi compadre no consiguió el dinero y mi esposa pidió también para él con la esperanza de que pagara cuando llegáramos, pero ahora tampoco tiene y los \$ 4.000 están a nuestro nombre", lamentó.

Recordó que salió de Guatemala junto con otros diez emigrantes y luego de tres días en bus cruzaron la frontera, tardando tres meses en atravesar México.

En junio, en la frontera con EE.UU., fueron secuestrados por delincuentes que pedían recompensas y luego fueron extorsionados por policías, mencionó.

"Caminábamos noche y día, sin agua, sin comida, agotados, en unas casas raras solo dormíamos hasta recuperar fuerzas", comentó Espinoza.

"Nos enseñaban a hablar como mexicanos y el nombre de pueblos cercanos para engañar a la migra y que crea que somos de allí", expresó.

Lamentó que el último grupo de coyotes que los debía cruzar por el desierto de Arizona bebía licor en exceso y consumía drogas, maltrataba a la gente y abusaba sexualmente de las mujeres.

"La migra gringa nos cogió,



■ CAGUANAPAMBA, Cañar.- Feliciano Espinoza con Zoila, la última de sus cinco hijos. A él se lo dio por desaparecido tras intentar emigrar a EE.UU. en julio pasado.

pasamos dos meses presos en Arizona, no me acordé el número de celular de mi esposa, luego en avión nos trajeron a Guayaquil", relató.

Luego Espinoza no supo de los coyotes y no sabe cómo recuperar los 6.000 dólares que les dio para llegar a los Estados Unidos.

Hoy. 22. 03. 2006.

ENRIQUE VALLE ANDRADÉ

Indígenas y democracia

La democracia es una forma de organización de la sociedad en la que la sustancia es la participación popular. Esta se manifiesta de diversas formas de libre expresión del pensamiento: ya sea a través del sufragio, la militancia en partidos políticos, en organizaciones sindicales o gremiales; y la voluntad que rige a través de la participación es la de la mayoría, que se interpreta como la expresión de la voluntad

CONTINUA ►

CONTINUACION

de la sociedad organizada, porque es la que suma el mayor número de voluntades individuales. Suele ocurrir que las minorías, ante la impotencia para contrarrestar la fuerza del número, acudan al empleo antidemocrático de otra fuerza: lo material.

Esto es lo que viene ocurriendo desde hace algún tiempo con el movimiento indígena. Por sobre las relativas inexactitudes numéricas derivadas de que, al ser censados, muchos indígenas se declararon mestizos, y no menos mestizos se declararon indígenas, lo cierto es que los resultados del último censo de población revelaron que la población específicamente indígena no sobrepasa el 12% de la población ecuatoriana; algo bastante inferior a lo que, por conveniencia pregonaba el proselitismo. Esto no ha sido obstáculo para que, pese a su condición minoritaria, en los sectores donde esa población es predominante, el movimiento haya captado posiciones de poder en un número apreciable de organismos seccionales y haya logrado, así mismo, un importante bloque parlamentario en el Congreso Nacional. Pero esto parece que no ha bastado a las pretensiones y al afán reivindicatorio que alienta a ese sector poblacional el que, cada vez que sus exigencias no pueden tener éxito por la vía demo-

crática, utiliza la violencia organizada, cerrando carreteras, atacando a la fuerza pública, impidiendo la circulación de la producción ocasionando pérdidas millonarias, o apoderándose de edificios públicos y privados como medida de fuerza para obtener la satisfacción de sus exigencias. En los últimos días, esas medidas llegaron hasta el secuestro de más de 10 miembros de la fuerza pública; un delito para el que la Ley ecuatoriana ha endurecido las penas. En definitiva, los indios hacen uso de la democracia cuando les conviene, pero la pisotean impunemente cuando no les basta para satisfacer sus pretensiones, lo que demuestra que todavía no han logrado una plena madurez para desenvolverse dentro de este sistema como grupo organizado.

Las democracias europeas, las más respetuosas de los derechos individuales y políticos de la población, no dudan en reprimir con energía los abusos contra la paz social. Si las organizaciones indígenas no meditan en que, con su irrespeto al sistema, han traspasado la línea, al Gobierno ecuatoriano no le queda otro camino que actuar en idéntica forma.



Enrique Valle Andrade
cvalle@hoy.com.ec

Com. 29.03.2006.

En 17 meses la Conaie no recogió las firmas anti TLC

La organización indígena fue incapaz de que el tema vaya a consulta.

El empresariado sostiene que el bloqueo es "antidemocrático".

Redacción Política

El 14 de octubre del 2004, el movimiento Ecuador Decide pidió al Tribunal Supremo Electoral (TSE) los formularios de firmas para que el TLC sea sometido a consulta.

Luego 17 meses, los grupos que forman Ecuador Decide -entre ellas la Conaie- no han presentado al TSE las rúbricas.

Según el Art. 102 de la Constitu-

ción, para que un asunto de trascendencia nacional sea sometido a la consulta se requiere el 8 por ciento de firmas del padrón electoral. Es decir, de 700 000 adhesiones, pues en el último padrón estaban registrados 8,6 millones.

A pesar de que la Conaie no fue capaz de recolectar las firmas del caso para que el TLC sea consultado, decidió bloquear al país.

Su dirigencia no tiene una res-

puesta clara frente a las acusaciones de haber ocasionado pérdidas económicas por el bloqueo a las vías. En diálogo con este Diario, Luis Macas, titular de la Conaie, señaló: "Descartamos las firmas porque finalmente... creo que hay las firmas, las firmas están, se recolectaron hasta el año pasado... escuchamos que el Presidente iba a convocar a una consulta no sólo para el TLC, sino para la instala-

CONTINUA ►



Alfredo Lagla/EL COMERCIO
La dirigencia indígena no entró a Carondelet. La fuerza pública impidió que la marcha avance al centro y volvió a El Arbolito.

ción de una constituyente”.

Juana Ramos, de Ecuador Decide, esboza la misma respuesta. Dice que en abril del 2005, Alfredo Palacio, cuando asumió el cargo, ofreció someter a consulta el TLC y por eso suspendieron la recolección. De esa forma, cree que es legítimo que la Conaie proteste y “se haga escuchar”.

Pero, no todos los sectores comparten esa visión. El empresariado sostiene que la falta de firmas demuestra que la protesta es ilegí-

tima y antidemocrática. “Es una minoría con capacidad de movilización que no tiene autoridad para tomar el nombre de la mayoría para protestar contra el TLC”, afirma Roberto Aspiazú, del Comité Empresarial Ecuatoriano.

Jorge Valdospinos, vocal del TSE, recuerda que si Ecuador Decide presenta las firmas del caso, en 120 días el TLC iría a consulta, sin la autorización del Presidente o el Parlamento. Y que así se evitaría cualquier bloqueo del país.

Testimonio

Fabián Corral
 Jurista y analista político

Esta protesta es antidemocrática

No hay que olvidar que el movimiento indígena fue un factor importante para Lucio Gutiérrez, quien inició la negociación del TLC. Luis Macas fue su ministro de Agricultura. Por eso, cualquier opinión del tema debió darla en el seno del gabinete de Gutiérrez.

Por otro lado, si la Conaie escogió oponerse al TLC, debió hacerlo por canales democráticos, pero esto parece no convenirle. Ahora opta por el bloqueo, que es una actitud antidemocrática. Su desafío era recoger las firmas para la consulta y no bloquear al país.

Creo que ni la Conaie ni la izquierda radical pueden imponer a la fuerza un determinado modelo económico o político con métodos antidemocráticos. No se pueden poner en una posición de que me dan gusto o paraliza el país.

Por todo ello, la sociedad ve con recelo a la Conaie, como un elemento de desestabilización y de bloqueo. Esto causa desconfianza. No todos aplauden su protesta.

Com. 22.03.2006.

Análisis político

Marco Arauz

EL BLOQUEO INDÍGENA Y LA DEMOCRACIA...

En un país acostumbrado a resolver sus conflictos al filo y hasta al margen de la institucionalidad, resulta curioso que Luis Macas haya promovido el debate sobre la legalidad del bloqueo de la Conaie al declarar que se trata de una acción democrática. Si por democracia se entiende al conjunto de normas aceptadas por una comunidad y que se recogen en la Cons-

titución, Macas reedita la contradicción que se ilustra en el irrespeto al derecho a la libre circulación y en la demanda de que se respete el derecho a la protesta.

Dicha contradicción no viene sola: el dirigente llegó a decir el lunes que estaba seguro de que conseguirán la convocatoria a la asamblea constituyente, y que en ese caso ‘patearán’ el calendario electoral. Una pregunta sin

respuesta es por qué la Conaie se cree con el derecho a gozar del doble estatus de beneficiaria del sistema político en el cual participa y, al mismo tiempo, ser su contradictor. El líder histórico de la Conaie, quien tuvo su momento más alto con el levantamiento de 1990, olvida que ha pasado mucha agua bajo el puente.

Por ello, tiene dificultades para responder por los propósitos reales del movimiento frente a una negociación que está en su fase final pero que empezó a formar parte de la agenda gubernamental cuando él integraba el gabinete de Lucio Gutiérrez. O cuando el nuevo Ministro de Gobierno lo insta a recurrir a una consulta popular siguiendo las reglas establecidas, es decir, recolectando firmas y presentándolas en el Tri-

CONTINUA ►

bunal Supremo Electoral para formalizar la convocatoria.

La argumentación del bloqueo decretado por la dirigencia indígena tiene varias fisuras ante el resto de la sociedad, al punto de que da espacio a la percepción de que se trata de un movimiento desestabilizador, como sostiene,

hasta hoy sin pruebas, el Gobierno. Y a que se sospeche que, más allá de la legítima pretensión de fortalecer a un movimiento venido a menos en los últimos años, existen intereses electorales.

Al argumentar sobre lo democrático del bloqueo, Macas pisa en terreno frágil, como cuando Gutiérrez sostenía que romper

la Constitución era un derecho constitucional. ¿Se puede abordar un tema nacional como si se tratara de un tema sectorial? ¿Se puede bloquear y exigir el derecho a movilizarse? Las respuestas son parte de una sui generis concepción de la democracia.

Hoy. 29.03.2006.

FRANCISCO BORJA CEVALLOS

El paro indio

El paro indio (ojo, no utilizo esta terminología peyorativamente, sino con la propiedad con que los indios se llaman a sí mismos) tiene ciertas peculiaridades esta vez. No es una movilización masiva, más bien de pequeños grupos estratégicamente ubicados que, sin embargo, son suficientes para paralizar las carreteras y provocar enorme daño a la economía y a la gente. Es algo desorganizado y faltó de la cohesión a que nos tenía acostumbrados la Conaie en sus tiempos de gloria, con acciones ejecutadas con matemática precisión y unidad de criterios y versiones. En el momento de mayor fuerza -cuando el presidente asustado llamó a los medios y habló por televisión- se desvaneció sospechosamente en su punto más crítico (Cotopaxi) en medio de declaraciones contradictorias. Luego de varios días en la Panamericana, la gente volvió a sus comunidades, previa la visita de Lourdes Tibán con un chequecito, lo cual puso un feo manchón en un movimiento que aseguraba tener motivaciones más nobles. Y lo peor de todo es que el chequecito solo le sirvió al Gobierno para comprar la paz de un fin de semana y el silencio posterior del prefecto de Cotopaxi. El paro camina más en función de la iniciativa de las propias comunidades antes que de una acción concertada de antemano.

La presencia en la televisión ha dejado mal parados a los dirigentes del movimiento. El secretario de la administración, Apolo, sin ser un genio, desnudó el absoluto desconocimiento del tema por parte del coordinador de Pachakutik, Gilberto Talahua. Y Carlos Vera hizo lo

propio con Macas. Si bien resulta mucho pedir que los ciudadanos comunes y corrientes (incluidos los indios) estén enterados de los pormenores del TLC, lo menos a que se podría aspirar es a que los dirigentes, al menos, lo conozcan en profundidad. Pero no hay tal: puras divagaciones, generalidades y consignas. El tema presenta graves desafíos para ambas partes. Aunque sean relativamente pocos los indios movilizadas, tienen una enorme capacidad táctica de obstaculización. Un puñado y una motosierra, por aquí y por allá, ponen en jaque al Ejército y la Policía. Macas habla de un levantamiento de verdad, pues en el fondo subyace también la necesidad de reconstituir el movimiento indio, gravemente afectado por la colaboración con Lucio y los escándalos que envolvieron a los Greff, Pandam, Vargas y otros dirigentes que no estuvieron al altura del no robar, no mentir y no ser ocioso. La convocatoria, de todos modos eficaz, deja entrever que la tarea de Macas no será fácil. Pese a que el TLC es el mejor aglutinador posible, las fisuras parecen ser suficientemente profundas como para sanarse al primer intento. Además la paralización distancia a los indios de la gente de las ciudades. Pero la tesis que enarbola el movimiento es impecable: consulta popular. ¿Quién puede oponerse en teoría a este maravilloso instrumento de la democracia? Ese es el desafío de Palacio. Cuenta Macas con que además del rechazo, en muchos casos irreflexivo, al TLC, pesará la repulsa a Palacio y a Bush, con lo cual el referendo sería apabullante contra el tratado. El Gobierno se resiste. ¿Hasta cuándo?



Francisco Borja Cevallos: fborja@hoy.com.ec

► **El ritual del Equinoccio, de acuerdo a las culturas prehispánicas, marca el inicio del calendario agrícola**

Tulipe recibe la bendición del *Taita Inty*

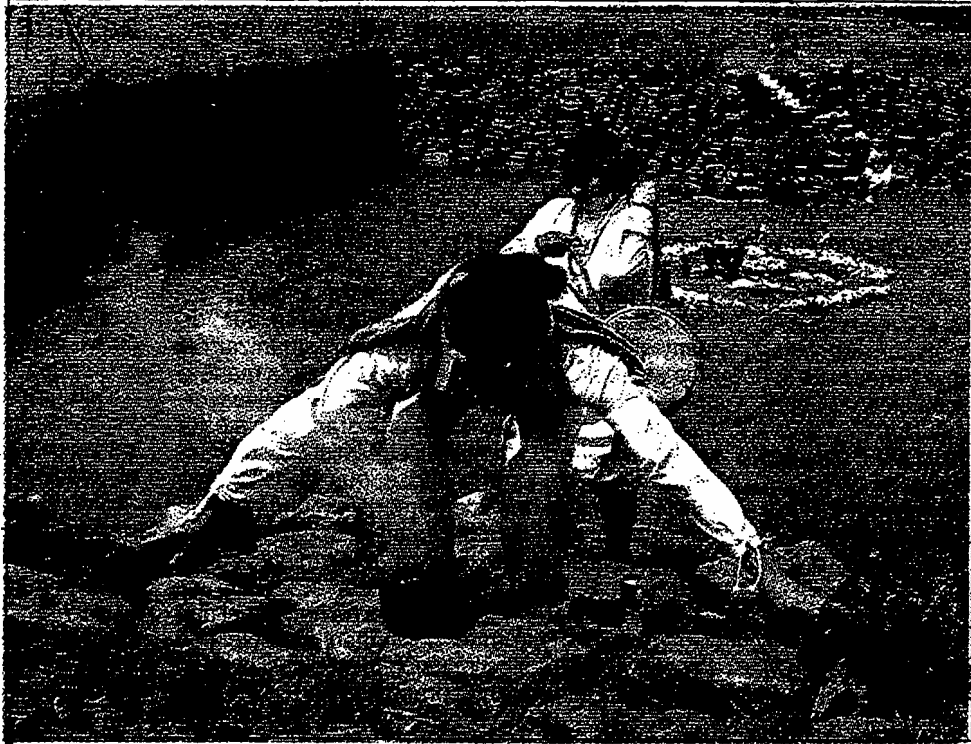

El chamán Castelo Jacho, al inicio de la celebración, uso hierbas para purificar el ambiente

► **El Fondo de Salvamento está recuperando el complejo ceremonial en Nanegalito**

El aroma a hierbas aromáticas y a rosas reinaba en el ambiente cuando inició la Fiesta del Equinoccio, que se realizó ayer en el Centro Ceremonial de Tulipe (ubicado en la parroquia de Nanegalito, al noroccidente de Quito).

Con este rito, los habitan-

tes del lugar, además de bendecir el inicio del año agrícola, buscan conservar la tradición de los Yumbos, un pueblo que habitó en esta zona en el año 800 d.C, pero desapareció en 1660.

Castelo Jacho, el chamán y médico andino, entró en una de las siete piscinas del centro ceremonial que los Yumbos dejaron como herencia. Allí, había un círculo de pétalos de rosa, yuca, frutas y un recipiente con incienso para limpiar el ambiente. En la ceremo-

nia, Carlos Pallares, director del Fonsal; Santiago Velasco, administrador zonal de La Delicia, y representantes de las parroquias de

Nanegalito y Gualea, fueron purificados.

En la celebración del solsticio (salida del sol en el Equinoccio, es decir, en el mismo punto que apareció hace 365 días, 6 horas, 9 minutos y 54 segundos), el médico andino invitaba a los más de 300 asistentes a pedirle al *Taita Inty* (sol) por la salud de la mujer.

Luego, se hizo una ceremonia para limpiar la mente y recibir al año solar con buena energía. Más tarde, dos mujeres regalaron canela para, según dijeron, atraer el dinero, pero solo si las personas consumen una ramita todos los días.

Justo al mediodía, cuando

CONTINUA ►

el sol se puso en el cenit y la sombra de las personas no se reflejaba en el suelo, el chamán pidió a los asistentes que levanten los brazos y que repitan: "¡Tulipe!, ¡Tulipe!" después, él les contestó: "Feliz año solar para todos". (GCA)



FOTOS: ESHOY

A las 12:00, los asistentes veneraron al sol

Com. 23.03.2006.

Chimborazo

El Prefecto trata de mediar en el paro

Luego de la marcha en la cual participaron más de 2 000 riobambeños, los representantes de las Cámaras de la Producción se reunieron con el prefecto Mariano Curicama para exigirle que dialogue con los dirigentes indígenas y así concluya el paro en Chimborazo. Curicama convocó a los dirigentes, pero a último momento, no negoció ningún acuerdo con los dirigentes.

Com. 23.03.2006.

Los indígenas y mestizos, con diferencias

Un distanciamiento entre la población urbana y la rural es otra consecuencia del paro, contra el TLC y Oxy, que en Imbabura cumplió 10 días.

En Ibarra, por ejemplo, la población mestiza señala a los indígenas, como responsables de la falta de combustibles y alimentos. En la ciudad se escuchan varios adjetivos despectivos contra los manifestantes que cierran las vías. Mientras tanto, los indígenas cuestionan la poca participación de los mestizos en las protestas, por lo que consideran será un bien común para el país.

El Municipio de Otavalo, mediante una carta abierta al presidente Alfredo Palacio, hizo público el problema. Señaló que si el Gobierno no toma pronto una de-

cisión, se generaría un clima de enfrentamientos, que puede tirar al piso la política de respeto intercultural que fomenta. El mejorar las relaciones entre indígenas y mestizos ha sido una de las constantes del alcalde de Otavalo, Mario Conejo, en un cantón en el cual conviven las dos etnias.

Al parecer, la población urbana y rural tiene sus propias percepciones sobre el paro. Mientras que para el presidente de la Federación de Indígenas y Campesinos de Imbabura (FICI) la medida es exitosa, los sectores productivos rechazan la paralización.

Las cámaras de Comercio y Turismo manifestaron su malestar "por la débil e indolente respuesta de las autoridades frente a la serie de actos vandálicos. Y exigen que

se tomen acciones legales contra los dirigentes indígenas. Señalan que los manifestantes constituyen una minoría que no representa los intereses de la mayoría de la población de la Sierra norte..."

En medio de ese panorama, ayer, los indígenas volvieron a bloquear la carretera Panamericana, desde Atuntaqui hacia el sur. En la Y de Cotacachi y en Peguche estuvieron los mayores bloqueos. Alrededor de 3 000 indígenas se apostaron en cada sector y evitaron que los uniformados reabran las vías. En el resto de la carretera retiraron troncos y piedras.

El comandante del Grupo de Caballería Yaguachi, Juan Francisco Gavilanes, anunció que en Otavalo y Antonio Ante rige desde ayer un toque de queda.

Com. 23.03.2006.

Los indígenas tienen comida para 8 días más de protesta

Quito

La Dirección Intercultural de Salud regala medicina. 15 aulas de la Politécnica sirven de dormitorio.

Redacción Política

El sobrevuelo del helicóptero de la Policía no inmuta a los indígenas que se alojan en la Politécnica Nacional, en Quito.

Los gendarmes vigilan desde el aire cómo los manifestantes preparan sus movilizaciones. Pero a ellos no les importa. Dicen que prefieren morir en la capital y no morir de hambre con el TLC.

"No les tenemos miedo ni a militares ni a policías", asegura Josefa Quishpe, comunera de Cotopaxi.

Junto a otras 10 mujeres, prepara la comida para sus compañeros que participan en las marchas.

El menú del día es más bien modesto. En una cacerola gigante se prepara loco con granos y arroz.

Los indígenas aseguran que tienen comida para ocho días más y que son de sus parcelas. Sus palabras se comprueban en los 13 camiones estacionados en ese sitio del recinto de estudios.

Los vehículos tienen matrículas de seis provincias serranas que están bloqueadas: Pichincha, Imbabura, Cotopaxi, Tungurahua,



Patil Rivas / EL COMERCIO

En la sede de Pachakutik. Las mujeres se encargan de la alimentación. 25 dólares se destinan para la manutención de cada uno.

Bolívar y Chimborazo.

En su interior hay decenas de quintales de papas, arroz y granos. Por lo pronto, dos galpones sirven para la instalación de cocinas industriales que supuestamente llegaron desde las comunidades.

En cambio, otras 15 aulas del área de Administración de Proyectos Comerciales son empleadas como dormitorios comunitarios. En el piso están extendidos tejidos de carrizo y ponchos, como si se tratara de colchones.

En una de las esquinas de la Politécnica, una brigada de la Direc-

ción de Salud Intercultural entrega medicina gratuita. Ese organismo es parte del Ministerio de Salud y manejado por la Conaie.

Un panorama similar se vive en la sede de Pachakutik, donde cientos también se alojan.

¿Cuánto han gastado? Es una información que guardan bajo siete llaves. Sin embargo, se estima que la movilización de una persona cuesta 25 dólares. El cálculo lo hizo la propia Conaie en el 2005, cuando criticaba las movilizaciones de los indígenas evangélicos que apoyaban a Lucio Gutiérrez.

► **En la movilización** participaron alrededor de 100 universitarios

Más de 2 mil indígenas llegan a Quito

En Quito se realizó ayer la segunda marcha en contra del TLC, que pretendía llegar hasta el Congreso Nacional. Esta movilización contó con la presencia de más de 2 000 indígenas provenientes de las provincias de Cotopaxi, Imbabura, Pas-

taza y Bolívar, y 80 estudiantes de la Universidad Central del Ecuador y de la Universidad Politécnica Salesiana.

El recorrido inició a las 11:30 en el Ágora de la Casa de la Cultura, avanzó por la Av. Patria, hasta la Av. 10 de

Agosto y, finalmente, llegó al sector del Consejo Provincial de Pichincha, lugar donde un cerco de 1 200 policías impidió que la marcha avanzara.

Solo una comisión de 20 dirigentes pudo acceder al Palacio Legislativo. (CHD)

Hoy. 23.03.2006.

Hoy. 23.03.2006.

Conaie: que el Congreso se defina

Redacción Política

La dirigencia indígena llegó ayer al Congreso para pedir a los diputados que tomen una definición frente al TLC. "Esto es condenable, el Congreso debe pronunciarse ya respecto al tema" dijo Santiago de la Cruz, dirigente de la Conaie.

El dirigente también criticó a los "representantes de la patria" por no haberse preocupado en informarse del contenido de las negociaciones del TLC y por no exigir al Gobierno de Alfredo Palacio que dé a conocer a todos los ecuatorianos lo que se ha negociado con EE.UU.

De la Cruz y otros 15 dirigentes de la Conaie fueron recibidos en comisión general por el Pleno Legislativo. Otro dirigente, Raúl Illaqui, vicepresidente de Ecuarrunari, filial de la Sierra, también cuestionó la inacción del Parlamento frente al TLC.

Los dirigentes de la Conaie también solicitaron al Parlamento que derogue inmediatamente el estado de emergencia.

El diputado Luis Fernando Torres (PSC), por su lado, advirtió que el escenario actual que vive el país es muy similar al de enero del 2000 cuando cayó el entonces presidente Jamil Mahuad. Torres destacó que afortunadamente el presidente Palacio decretó el estado de emergencia en las provincias de la Sierra y disponer no sólo que los militares limpien las vías bloqueadas, sino que asuman el poder para reestablecer el orden, por ejemplo, en Chimborazo.

Según el diputado de Tungurahua, en algún momento hubo el interés de algún sector de debilitar al Régimen para que se vaya del poder. Por eso, recomendó a Mandatario que permanezca con los ojos abiertos las 24 horas del día "porque hay una conspiración en marcha, pues no ha terminado". Insinuó, incluso, que en las FFAA se está incubando una insurrección. De este rumor se hizo eco la prensa colombiana.

Hoy. 23.03.2006.

► **Indígenas piden** que se derogue la emergencia; el Congreso lo rechaza

Conaie, entre retiro de negociadores y consulta

Los dirigentes indígenas manejan dos tiempos en su plataforma. Mientras Gilberto Talahua, coordinador de Pachakutik, señaló la "imperiosa" necesidad de que el Ejecutivo retire al equipo negociador del TLC, Blanca Chancoso (Ecuarrunari), en cambio, recordó que, desde noviembre, se planteó que se convoque a consulta popular. Nadie admite que ese doble eje sea parte de una estrategia en caso de escenarios diferentes.

El retiro de negociadores es el más extremo. Frente a una consulta que comprende la continuación de ese proceso y que implica un pronunciamiento previo del Gobierno, según lo precisa Chancoso. Eso sí, la Conaie negó que se quiera sacar al régimen.

Precisamente, este punto fue motivo de controversia ayer en el Congreso. Luis F. Torres (PSC) acusó a los indígenas de ser el instrumento de grupos que aún no han salido al descubierto para desestabilizar el sistema democrático. Y alertó que al in-

● **Niegan acusación**

La Fundación Paz y Solidaridad Euskadi negó que tres de sus cooperantes (Haritz Beasain, Lorena Uriarte Arandia y Maitane Unzu) tengan "algo que ver" y "mucho menos lideren" las protestas indígenas, ni que su organización las esté financiando. El ministro de Gobierno, Felipe Vega, informó ayer que cancelará las visas de los tres vascos y los deportará. (MEC)

terior de las FFAA habría malestar, por lo que alertó que se puede repetir un golpe.

Salvador Quishpe (PK) desestimó eso y responsabilizó al PSC y a la ID por su indiferencia y las "falsas imputaciones" de que las movilizaciones indígenas estarían financiadas por ONG. Según Quishpe, cuando se habla de la caducidad de la Oxy, el PSC habla de sustituciones. (SC/CCN)

Hoy. 23.03.2006.

● **Campesinos se suman a protestas**

Campesinos de Guayas, El Oro y Los Ríos cerraron varias vías ayer para protestar por la falta de atención gubernamental a los damnificados por las inundaciones y contra la firma del TLC.

En Guayas, los campesinos de Jujan bloquearon

la vía Guayaquil-Babahoyo. En Los Ríos, las protestas se produjeron en Barreiro y en la vía Babahoyo-Chilintomo. En El Oro, se cerró la vía Guayaquil-Machala. En Guayaquil, ayer por la tarde, miembros de la Federación de Barrios Suburbanos marcharon desde las calles Nueve de Octubre hasta la Gobernación. (AM)

Indígenas quieren que el Congreso reaccione

Los protestantes insistirán hoy en sus marchas hasta que el Gobierno decida no firmar el Tratado de Libre Comercio con Estados Unidos.

QUITO |

La Confederación de Nacionalidades Indígenas del Ecuador (Conaie) instó ayer al Congreso a pronunciarse sobre la posible suscripción del Tratado de Libre Comercio (TLC) con Estados Unidos.

“Por qué razón el Parlamento se ha mantenido en silencio durante este tiempo cuando ya el movimiento indígena está desarrollando al menos diez días de acciones... Eso es condenable”, puntualizó el vicepresidente de la Conaie, Santiago de la Cruz, durante su intervención en el pleno de esa función del Estado.

A un día de que se inicie la última ronda de negociaciones en Washington, esa organización protagonizó ayer su segunda marcha de protesta

en Quito y logró que 16 de sus miembros, incluido De la Cruz, expusieran su oposición al TLC ante los diputados.

Al grito de “TLC firmado, (Alfredo) Palacio derrocado”, unas 2.000 personas entre indígenas, estudiantes y activistas marcharon pasadas las 11h00 desde el parque El Arbolito, recorrieron las avenidas Doce de Octubre, Patria y Diez de Agosto, hasta las inmediaciones del Consejo Provincial.

“Rechazamos el silencio y la inhabilidad del Congreso (...) porque el pueblo tiene derecho a ser consultado y decidir soberanamente un tema trascendental como el TLC”, indicó De la Cruz.

Los indígenas lograron atravesar el cerco policial que rodeó el Parlamento lue-

go de más de 30 minutos de negociación con la Fuerza Pública. A las 12h30 ingresaron al pleno luego de que el titular del Congreso, Wilfrido Lucero (ID), declaró comisión general para recibirlos.

“La mayoría de ustedes (diputados) no conocen en detalles las negociaciones del TLC... Por eso, los ecuatorianos nos hemos levantado y estamos en las calles”, advirtió el vicepresidente de la Ecuarrunari, Raúl Ilaquiche, al tiempo que solicitó al Parlamento exigir la suspensión del decreto de emergencia dictado por el régimen la noche del martes.

En la mañana, el jefe de bloque de Pachakutik, Miguel López, indicó que era una “necesidad urgente para la estabilidad del país” que el Ejecutivo convoque a una consulta popular sobre el TLC. Para las 17h00, la Conaie, Ecuador Decide y la Coordinadora de Movimientos Sociales convocaron a una Asamblea de los Pueblos en el Ágora de la Casa de la Cultura Ecuatoriana.

IGLESIA

PEDIDO

Dos horas antes de la intervención de los indígenas en el Congreso, los presidentes de la Conaie, Luis Macas, y de la Ecuarrunari, Humberto Cholango, se reunieron por más de una hora con los arzobispos, Néstor Herrera, Mario Ruiz y Jaime Bravo, máximas autoridades

de la Conferencia Episcopal Ecuatoriana (CEE). De acuerdo con el vocero, el objetivo de los indígenas fue solicitar que la CEE entregue un documento sobre la posición del indigenado en torno al TLC al presidente de la República, Alfredo Palacio.

EMERGENCIA

Los indígenas además exigen al Gobierno levantar el estado de emergencia en el norte

de Pichincha, Imbabura, Cotopaxi y Chimborazo. La CEE solicitó antes de las 17h00 de ayer una audiencia al Primer Mandatario para entregar los pedidos de los indígenas. El pasado 16 de marzo, la CEE emitió un comunicado de seis puntos en los que sugirió al Gobierno consultar al pueblo la conveniencia del tratado antes de que el próximo Congreso (que se elegirá en octubre) lo niegue o ratifique.

Repliegue temporal de la Conaie



La posibilidad de un diálogo entre el Ejecutivo y la Confederación de Nacionalidades Indígenas del Ecuador (Conaie) para poner fin a las protestas contra el TLC con los EEUU está en punto muerto.

La dirigencia indígena se reunió ayer por la tarde en la Casa de la Cultura, tras lo cual anunció una suspensión temporal de la movilización. Por ello, los indígenas empezaron a retornar a sus comunidades. En Quito aún permanecían cerca de 1 000 indígenas evangélicos y de Cotopaxi.

El presidente de la Conaie, Luis Macas, calificó como "dictatorial" al Gobierno de Palacio y confirmó que el movimiento indígena se ha declarado en rebeldía y desconoce al régimen. Anun-

ció, además, que el movimiento no dialogará con el Gobierno y que, el próximo 31 de marzo, se realizará, en Riobamba, una asamblea nacional, en la cual se decidiría la realización de un levantamiento.

El Gobierno, por su parte, anunció que no derogará el decreto de emergencia mientras el país no esté en "total calma". El secretario de Comunicación, Enrique Proaño, responsabilizó a los indígenas por las pérdidas económicas ocasionadas en el país y que, aseguró, ascienden a \$223 millones. De ahí que insistió en la necesidad de establecer un diálogo, pero sin que exista una paralización de por medio. "El Ejecutivo no se ha negado a conversar, es la Conaie la que se opuso a levantar la movilización, que era la única condición para iniciar un acercamiento", reiteró.

Sobre la decisión de desconocer al régimen, señaló que "el 6,3% de la población no puede desconocer a un Gobierno que rige para 12 millones de ecuatorianos y que fue designado por el Congreso con el respaldo del pueblo".

También rechazó la resolución de autoconvocar a una consulta popular. "Si en 17 meses no han logrado reunir el porcentaje de firmas de respaldo que necesitan para la consulta, no creo que tengan mayor éxito en una consulta que no tiene ninguna base legal".

Respecto al presunto financiamiento de las movilizaciones por parte del Gobierno venezolano, Proaño aclaró que se trató de un mal entendido y que al hablar de la intervención de recursos foráneos él se refería a las organizaciones no gubernamentales (ONG). (GC-SC-CHD)

Indígenas y estudiantes son reprimidos en Quito

Las protestas de los indígenas y estudiantes secundarios, realizadas ayer en Quito, fueron reprimidas por la Policía.

La manifestación se inició a las 10:30 desde la Casa de la Cultura con alrededor de 2 mil indígenas de Chimborazo, Cotopaxi, Tungurahua, Imbabura, Cañar, Bolívar y Pastaza. A las 11:45, cuando los indios estaban frente al Congreso, los más de 100 uniformados que

resguardaban el Palacio Legislativo reprimieron a los manifestantes con gases lacrimógenos. La marcha se dispersó en menos de un minuto, pero poco a poco se volvieron a agrupar y cerraron completamente el paso en la Av. Gran Colombia. La Cruz Roja reportó 20 asfixiados a causa de la represión policial y 23 detenidos, en su mayoría menores de edad. (CHD)

• Marchas en Guayaquil

Estudiantes de la Universidad de Guayaquil protagonizaron incidentes ayer con el bloqueo de las calles adyacentes a la Ciudadela Universitaria para rechazar el TLC. Los estudiantes colocaron palos, piedras y llantas en los alrededores de la ciudadela, perturbando el tránsito por más de dos horas.

Los miembros del Seguro Social Campesino (SSC) mantenían reuniones de coordinación con las bases para el cierre de carreteras anunciado para hoy. Antonio Perea, coordinador nacional del SSC, llegó a Manabí pa-

CONTINUA ➤

ra reunirse con campesinos de Chone, Flavio Alfaro, Tosagua, Sucre, Pedernales y San Vicente con quienes definió los sitios donde se pondrán obstáculos. (AM)

► Imbabura y Carchi continuaban aisladas del interior del país por los bloqueos

Militares no logran tomar el control en zona Norte

El desbloqueo de la Panamericana Norte era entrecortado en algunos sitios de Pichincha e Imbabura ayer. La fuerza militar y policial pugnaba por controlar la vía y por la tarde se suscitaron enfrentamientos que dejaron seis detenidos y tres heridos. Sin embargo, el personal resultaba mínimo para mantener la vigilancia entre Cayambe y Atuntaquí.

Pese a que ayer la vía amaneció expedita, horas más tarde, indígenas de González Suárez, El Prado y Ayora volvieron a tomarse la calzada. Un día después de entrar en vigor el estado de emergencia, 50 camiones con productos continuaban retenidos. La Federación de Indígenas y Campesinos de Imbabura dijo que dos de los detenidos fueron liberados. (RC)

Com. 24.03.2006.

Venezuela exige una aclaración a Ecuador

RR.EE.
Hugo Chávez está molesto por insinuar que financian las protestas. El Canciller aclaró el tema.

Redacción Política

La onda expansiva de la protesta indígena contra el TLC por poco provoca un roce diplomático con Caracas. Ayer, Venezuela exigió al Ecuador una explicación por las acusaciones "infundadas" de algunos de sus funcionarios contra el presidente Hugo Chávez, sobre su supuesta ayuda a las protestas en contra del TLC.

El viceministro para América Latina y El Caribe, Pavel Rondón, expresó su "rechazo a las acusaciones e insinuaciones, que pretenden vincular a Chávez con protestas en ese país".

Rondón se refirió a las recientes declaraciones del secretario de Comunicación, Enrique Proaño. El miércoles, el vocero oficial no descartó que Venezuela financie la movilización.

Desde Washington, el canciller Francisco Carrion enfatizó que no hay "ninguna constancia ni prueba de que Venezuela ni su Presidente tengan algo que ver con este asunto".

Proaño lamentó "que se haya generado interpretaciones

erróneas". Dijo que en una entrevista, se planteó la opción de que Chávez financie las manifestaciones, al mismo tiempo que contestaba la participación de algunas ONG. "La simultaneidad de las preguntas dio

lugar a la mala interpretación".

Por otro lado, se conoció que la Embajada española analiza las denuncias contra tres ciudadanos vascos que supuestamente apoyan a los indígenas.

Com. 25.03.2006. UNA MARCHA continental

Los indígenas colombianos propusieron ayer en Bogotá a los pueblos aborígenes americanos llevar a cabo una "gran movilización continental" contra los tratados de libre comercio de sus países con Estados Unidos.

La iniciativa fue presentada en Bogotá por la Organización Nacional Indígena de Colombia (ONIC), en un mensaje de solidaridad con los de Ecuador, que el pasado día 13 se movilizaron en una protesta nacional durante once días.

"Convocamos a forjar la unidad para preparar una gran movilización continental en contra del tratado de libre comercio que nuestros gobiernos están impulsando", anunció la ONIC.

La organización no gubernamental (ONG) colombiana señaló que esta campaña también tiene como objetivo el enjuiciamiento de "los gobiernos por los crímenes infames cometidos contra la dignidad humana".

A los ecuatorianos "les transmitimos nuestro mensaje de firmeza en estos momentos de lucha en defensa de la vida y la dignidad de nuestros pueblos", dijeron.

Univ. 25.03.2006.



REUTERS

■ **AMBATO.**— Directores, maestros y padres de familia de escuelas indígenas de Tungurahua participaron ayer en una marcha contra la firma del TLC.

Maestros indígenas marcharon contra acuerdo en Tungurahua

AMBATO |
WILSON PINTO

Convocados por la Dirección de Educación Intercultural Bilingüe de Tungurahua, alrededor de 10.000 personas entre directores, maestros, estudiantes y padres de familia de 65 establecimientos educativos primarios y secundarios de las comunidades de la provincia, marcharon ayer contra la firma del Tratado de Libre Comercio (TLC) y la petrolera Occidental (Oxy).

El grupo recorrió la avenida Cevallos y calle Montalvo gritando consignas contra el Gobierno. En el atrio de la Catedral se preparó una tarima desde donde se pronunciaron los dirigentes indígenas.

“Estamos en contra del TLC porque traerá más pobreza a

“Estamos en contra del TLC porque traerá más pobreza a nuestro pueblo. Los niños y jóvenes de las comunidades indígenas no podrán acceder a la educación”.

Ángel Chuncha,
director de Educación
Bilingüe en Tungurahua

“La participación de la población (en las movilizaciones contra el TLC) es voluntaria porque sabemos el perjuicio que nos causará este acuerdo”.

Joaquín Toroshina,
dirigente de la Ecuarunari

nuestro pueblo. Los niños y jóvenes de las comunidades indígenas no podrán acceder a la educación”, manifestó Ángel Chuncha, director de Educación en Tungurahua.

María Elena Pomboza llegó a la marcha desde la comuna

El Galón, de la parroquia Quisapincha, porque según cuenta, los dirigentes les dijeron que si el Ecuador firma el TLC los padres de familia deberán pagar \$ 50 para matricular a sus hijos en los planteles educativos.

Aída Pullutaxi reconoció no saber de lo que se trata el TLC. Explicó que en el Cabildo le exigieron que asistiera a la movilización porque sino recibiría una multa de \$ 20.

Joaquín Toroshina, dirigente de la Ecuarunari, reiteró la amenaza de programar un levantamiento nacional en caso de que se firme el Tratado con Estados Unidos.

“La participación de la población es voluntaria porque sabemos el perjuicio que nos causará este acuerdo”, dijo.

Com. 25.03.2006.

Los evangélicos aprenden sobre el TLC

Mientras los indígenas afiliados a Pachakutik, y que simpatizan con la Conaie, realizan y preparan movilizaciones, los evangélicos optaron por capacitarse sobre el Tratado de Libre Comercio (TLC).

Y es que en Tungurahua persisten aún las rencillas entre las tres principales agrupaciones indias. Los líderes del Movimiento Indígena de Tungurahua (MIT) y del Movimiento Indígena de Tungurahua con sede en Atocha (MITA) discrepan con la Asociación de Indígenas Evangélicos de Tungurahua (AIET). El punto en conflicto es la fecha para el denominado 'gran levantamiento' contra el TLC. Este desacuerdo restó fuerza al anunciado bloqueo vial previsto para el miércoles pasado. Los diálogos entre los líderes de las

tres agrupaciones no consiguieron humo blanco.

Antonio Chachipanta, presidente de la AIET, explicó que las movilizaciones contra el TLC son apremiadas. "Si el TLC se firma, será, probablemente, el próximo año y quizá no con este Gobierno. Primero debemos comprender, instruirnos mejor y luego adoptar acciones con diversos sectores".

Por esta razón, los evangélicos realizaron el jueves pasado, desde las 10:00, un foro provincial para hablar sobre el Tratado de Libre Comercio, en la Gobernación.

A ese foro fueron invitados Marco Murillo, presidente de la Feine; Luis Macas, presidente de la Conaie; y Pedro de la Cruz, presidente de la Fenocin. Macas no llegó y el líder de la Fenocin mandó a un delegado. El foro se

realizó con alrededor de 700 personas. "Como éste, se harán otros foros en las 44 parroquias rurales. La fecha y los sitios se confirmarán oportunamente. No podemos apoyar ningún paro si no hay un planteamiento claro sobre las ventajas y desventajas del TLC", insistió Chachipanta.

Entre tanto, el MIT y el MITA decidieron cerrar las protestas con una marcha. Ésta se realizó por el centro de Ambato ayer, desde las 10:30. Participaron más de 5 000 personas.

La mayoría eran los niños de las siete redes de educación intercultural bilingüe de Tungurahua. Los chicos con sus trajes típicos portaban carteles en contra del TLC. A las 11:30, la marcha pacífica finalizó con discursos desde el atrio de La Catedral.

Com. 25.03.2006.

'La estética en la plástica no es más que un truco'

Entrevista
Manuel Cholango vuelve al país y se precipita de nuevo sobre la provocación. El pintor radicado en Alemania habla del arte conceptual.

Redacción Cultura

Aún no se apaga la impresión que causaron las instalaciones de Cholango en la CCE, a pesar de que eso fue hace más de 10 años. El artista indígena afincado desde

hace 20 años en Bonn, Alemania, está de vuelta en Quito invitado por la Universidad San Francisco.

Prepara el 'performance' 'Yo Sócrates' para el cuatro de abril en la USFQ y una instalación ('La Trampa') para el seis en el Colegio de Arquitectos del Ecuador.

Usted es conocido por sus propuestas provocativas ¿ha bajado su tono?

No. El arte mismo siempre es polémico. Para la instalación 'La Trampa', por ejemplo, pensé en que sería interesante para un público como el nuestro... Entonces voy a construir una trampa gigan-

te para ratas y adentro va a estar una mujer desnuda.

¿Aquí se sorprenderán al ver a las mujeres desnudas?

Quizá en Europa hubiera tenido otra lectura... Pero acá la gente tiene muchos tabúes y prejuicios... Ante todo, lo que importa en la obra de arte es que el público se ponga a pensar.

¿Y qué quiere usted que se cuestionen al ver la obra?

Muchas veces se ve a la mujer no como un ser humano sino como un objeto sexual. Eso yo lo muestro

CONTINUA ►



Fotos: Archivo EL COMERCIO

y al mismo tiempo busco preguntar y hacer preguntar ¿qué es justicia? ¿qué es libertad?, ¿una persona puede ser libre?

Buenas preguntas, ojalá el público llegue a ese nivel...

Eso es precisamente lo que quiero. Mi concepción del arte es que el arte es provocador por esencia. Hoy en día el arte tiene que buscar que la gente se pregunte por su vida. E incluso que se cuestione si lo que tiene al frente es arte o no. Una obra debe ir hasta los límites de la percepción.

¿Usted también provoca con el dibujo y la pintura?

Claro, también los hago. No me interesa el soporte sino las ideas y los mensajes conceptuales.

¿Qué dibuja Cholango?

Desde estudios anatómicos hasta dibujos abstractos. De hecho he pasado por muchas épocas de creación, pero no me he quedado sólo en el dibujo o la pintura. Por eso no soy comercial y aquí casi no se me conoce.

¿En Alemania también busca la confrontación?

He hecho mis cosas. En los noventa puse en uno de los hermosos salones de allá un rebaño de ovejas. Era un atrevimiento. Mientras el historiador del arte hablaba, las ovejas balaban... (sonríe con gesto irónico)

Interesante dialéctica...

(Sin dejar de sonreír) Sí, toda mi obra tiene también un sentido político y religioso. Siempre meto elementos de la cultura ancestral indígena y la rebeldía política. Uno no puede permanecer pasivo en un ambiente lleno de corrupción, de tabúes y de tragedias. Y para eso hay que tener valentía. El resto son cosas decorativas que se ponen en la pared o en el piso

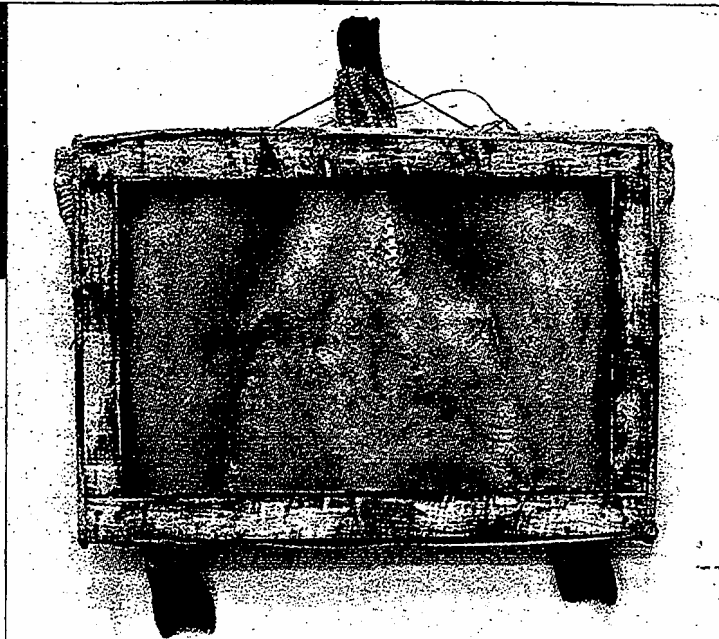

Un artista provocador. Las piezas del imbabureño incluyen animales vivos o partes muertas de cuerpos.

como alfombras.

¿Parece que tiene hambre de estímulos fuertes?

Una obra tiene que ser como un golpe de látigo para que la gente salga de su letargo.

Parece más fácil criticar la injusticia desde Alemania...

Sí bueno... de todas formas mis raíces están conmigo a donde vaya, porque están en mi lengua, en la pobreza de mi niñez. De allí viene también la rebeldía.

Pero ahora usted es un artista que expone en Europa...

Alemania es un país con estándares de vida muy altos, pero de todas formas, en el mundo campea la injusticia y racismo.

¿Conoce la plástica nacional contemporánea?

De lo que conozco está más abierta que hace algunos años. En la primera Bienal de Cuenca casi me sacan porque decían que lo mío no era arte. Y ahora todo el mundo hace instalaciones...

¿No lo entendieron?

De algún modo yo traje la instalación y el 'performance' a Ecuador. De hecho aquí me conocían como 'el malo'. Desgraciadamente algunos 'artistas' han hecho y si-

guen haciendo solo copias de propuestas europeas o gringas.

¿Cuáles?

Prefiero no decirlo.

¿La plástica está destinada a convertirse en otra cosa?

Absolutamente. Para ser un artista hoy tienes que ser un filósofo, un matemático, pero sobre todo un brujo, hay que combinar la ciencia con la brujería.

¿Usted es brujo?

Sí, mis padres son brujos y me enseñaron la brujería cuando era niño. Eso pesa mucho en mis trabajos plásticos.

¿Y la estética?

Ahora ya no se trata de estéticas. De lo que se trata es de mantener un equilibrio entre la idea y el material que la soporta. Yo diría más bien que hay que reírse de la estética. No es más que un truco.

¿Entonces hay que evitarla?

No necesariamente. Pero en la sociedad también lo feo, lo enfermo y lo decadente necesitan de expresión. Cada tiempo tiene su propio arte. El arte actual corresponde al mundo actual.

Es decir que en su caso, el mundo es una trampa.

En la obra que traigo ahora, sí.



Com. 26.03.2006.

Un tesoro ancestral se anida en el valle de Tulipe

Comunidad

El centro ceremonial fue descubierto en 1979. Los moradores administran el lugar. Recibieron capacitación sobre turismo sustentable.

Paulina Rivadenelra. Redactora

Un calor húmedo abraza a los visitantes del noroccidente Quito. A dos horas de recorrido desde la ca-

pital y rodeada por una verde y espesa vegetación, se encuentra Tulipe. Este es un barrio del Distrito Metropolitano. Está ubicado entre las parroquias de Nanegalito y Gualea.

La pequeña localidad, de alrededor de 300 habitantes, tiene en su territorio un centro ceremonial construido por los yumbos, quienes habitaron estas tierras entre los años 800 y 1660 dC.

Casas sencillas de techos rojos, enclavadas en el monte, ro-

dean a este tesoro, descubrió en 1979. Su mayor valor está en las siete estructuras de piedra, conocidas ahora como 'piscinas'.

"Fueron utilizadas para ritos de fertilidad. El único elemento era el agua". La explicación es de Hólguer Jara, arqueólogo del Fondo de Salvamento del Municipio (Fonsal), entidad encargada de la recuperación de estos vestigios.

El experto se sorprendió por los

CONTINUA ▶

elementos encontrados en este espacio, a un costado de la vía a Pacto. "Las construcciones son cuadradas, rectangulares, poligonales y circulares. Todas estaban conectadas con acueductos. Los yumbos conocían de red hidráulica y esquema geométrico".

Actualmente, el Fonsal construye un museo de sitio. En éste, se emulará la ubicación de estas piscinas, cuya distribución forma una cruz. Esta curiosa apariencia es visible gracias a la irregularidad de terrenos de esta localidad.

A pesar de que el centro ceremonial es un patrimonio, el espacio dónde se asienta tiene dueño. "No es del Estado ni fue expropiado", aclara Policarpia Aroca, la propietaria, mientras espanta a unos diminutos mosquitos.

A la familia de la moradora no le quita el sueño la llegada de unas 150 personas cada fin de semana. "Este bien patrimonial debe ser para todos", observó Lincoln Rosero, hijo de Aroca.

Así como los yumbos organizaban ritos de fertilidad y otros para bautizar a los nuevos integrantes, los moradores de este cálido valle armaron un ritual por el equinoccio, el pasado martes, 21.

Mientras el shaman pedía a los aproximadamente 300 visitantes que elevaran sus manos al sol, Clara Collahuaso soplabá con fuerza al cielo, buscando que las grises nubes no desencadenaran en aguacero. "Pertenezco al



Los shamanes dirigieron la reunión. Cánticos y objetos rituales sirvieron para la ceremonia que se llevó a cabo el martes pasado.

Grupo de la Tercera Edad de Nanegalito. Venimos con 10 compañeras", contó la mujer de 81 años.

Miriam Sánchez la encargada de repartir trozos de canela explica que "la canela significa salud y abundancia. Deja buen sabor en la boca y alegría en el corazón", decía el shaman.

Estos ritos no llamaron la atención de Alberto Luna, estudiante del Colegio Francés. "Ver para creer", repetía el muchacho, cuando María Pérez, del grupo Humayacu (vertiente de agua) soplabá colonia y limpiaba con ramas de ruda a la gente.

Si piensa viajar...

La entrada al centro ceremonial cuesta un dólar. El valor incluye la guía turística. Los fondos son administrados por la comunidad.

Para llegar a Tulipe debe tomar la vía Calacalí-La Independencia. Al llegar a la 'y', tome la vía a Pacto. No olvide llevar protector solar y un buen repelente.

La zona ofrece varias delicias. La carne de guanta, la fritada y el tamal de yuca son la especialidad. Además puede adquirir panela, jugo de caña y limas. El clima es cálido y llueve con frecuencia.

Un ritual lleno de colorido

"Me gustaría que me hicieran una 'limpia' para comprobar si realmente funciona", dijo con picardía el joven de 17 años.

Al finalizar la ceremonia, el shaman dió algunos consejos para armonizar los hogares. "No peleen en casa. Mantengan las energías positivas, los baños con hierbas dulces son muy buenos". Al escucharlo, Gladis Ocampo mostró una gran sonrisa de satisfacción. "Yo practico estas recomendaciones en mi casa", confesó la moradora de la parroquia Nanegalito.

Durante la ceremonia, Alfonso Bastidas aprovechó para vender panela molida. El vecino de Tulipe, de 36 años, es un guía nativo.

Bastidas organiza recorridos turísticos a su propiedad. Enseña cómo se muele la panela, producto que el país exporta. "Antes yo viajaba a Quito a ofertar mis productos", cuenta Bastidas.

Hoy. 26.03.2006.

► La Feine organiza debates sobre TLC

El viernes, la Federación de Indígenas Evangélicos del Ecuador (Feine) realizó una marcha pacífica en Guaranda. De esa forma, la organización abrió mesas de debate, a escala nacional, para debatir sobre el Tratado de Libre Comercio (TLC). El presidente de la Federación, Marco Morillo, dijo que participarán todos los sectores involucrados. (AA)

El vicepresidente de la Conaie dice que los indígenas son más ecuatorianos que el resto, porque ellos estuvieron aquí antes de la Conquista, por lo que lucharán para que su causa prevalezca



'El Gobierno se cae con un golpe bien dado'

El país ha perdido más de \$200 millones por los cierres de carreteras, ¿la Conaie se responsabiliza?

El único responsable es el presidente Alfredo Palacio, por hacer caso omiso del pedido de someter a consulta popular el TLC.

La Conaie convocó a la movilización.

Para que el presidente atienda el mandato de consultar al pueblo.

Pero ustedes pueden forzarla, con la recolección de firmas.

Así lo vamos a hacer. Necesitamos 800 mil firmas y ya tenemos bastantes, no puedo precisar cuántas porque no solo la Conaie las recolectó sino también otras organizaciones. El 31 de marzo, en la asamblea nacional de la Conaie, estableceremos ese proceso y estoy seguro de que al final presentaremos 1 millón de firmas.

¿La movilización es para que el Gobierno no firme el TLC?

Este momento nuestro objetivo es la consulta, el Gobierno puede firmar el Tratado pero finalmente el pueblo se encargará de invalidarlo en las urnas.

¿Cuánto durará el pliegue anunciado por Luis Macas?

Nosotros no hemos clau-

dicado ni hemos negociado nuestras posiciones. Estos días nos prepararemos para la asamblea que se efectuará el viernes en Riobamba, y allí nuestras bases definirán las acciones que desarrollaremos en nuestra próxima jornada de lucha y el tiempo que esta durará. Allí también decidiremos si golpeamos en la parte más sensible al Gobierno.

¿Cuál es la parte más sensible del Gobierno?

El Gobierno está debilitado, no tiene una dirección. Con un golpe bien dado no podría sostenerse. El pueblo oportunamente demostrará esa acción.

¿La Conaie botará al Gobierno?

No lo creo necesario, pero cuando el pueblo se plantea un objetivo como la consulta popular y lo consigue a pesar de la negativa del Gobierno, es un golpe muy duro para las autoridades.

¿En el tiempo de Gutiérrez, no se opusieron al TLC porque estaban en el Gobierno?

El compañero Luis Macas ha indicado que si se opuso, luego con el cambio de Gobierno pensamos que la negociación se iba a llevar en forma transparente, pero nadie informa al pueblo.

Palacio dice que no firmará si el TLC no le con-

► EL DIRIGENTE

Santiago de la Cruz pertenece a la nacionalidad chachi, es fundador de la Confederación de Nacionalidades Indígenas de la Costa Ecuatoriana (Conaie). Actualmente es funcionario de la Dirección de Educación Indígena de Esmeraldas y coordinador de Pachakutik en esa provincia.

viene al país.

Nosotros creemos que no le conviene al país, porque de lo contrario no se lo negociaría en secreto. El presidente piensa que los ecuatorianos no tenemos inteligencia para darnos cuenta.

¿Qué plantea la Conaie ante el retiro de las preferencias arancelarias del ATPDEA en 2007?

Nosotros pensamos varias alternativas. Una es mejorar la capacidad productiva de los campesinos, mediante créditos blandos. Por otro lado, creemos que no solo el mercado de EEUU es importante, también hay mercados en la Unión Europea, China, América Latina...

¿Y si la Conaie perdiera en la consulta?

Allí, respetaremos la decisión de la mayoría de ecuatorianos. (CCN)

Huaoranis liberan 35 empleados petroleros

Treinta y cinco trabajadores de Petroecuador fueron liberados ayer por los Huaoranis, tras permanecer retenidos por cerca de 12 horas en la comunidad de Tigüino, ubicada a 115 kilómetros al sur de Orellana.

La información la proporcionó Marcelo Zapata, jefe policial de Nueva Loja, quien fue notificado de la retención por Víctor Romero, superintendente de Petroproducción de esa ciudad, a las 22:00 del sábado.

Según el oficial, los trabajadores habrían sido retenidos la tarde del sábado y la liberación se produjo ayer a las 09:00.

Esto sucedió tras un proceso de mediación iniciado en la madrugada por el oficial Ángel López, quien se trasladó al lugar con un piquete de 20 policías. "No fue necesario recurrir al uso de la fuerza", precisó Zapata.

López se quedó en Tigüino, en los límites entre Orellana y Pastaza, y se halla a la espera de la llegada de funcionarios de Petroecuador para que conversen con los miembros de la comunidad, indicó Zapata.

Según el jefe policial, la retención se habría producido porque la estatal no cumplió varios ofrecimientos realizados a los Huaoranis. (EO)

Otavalo red exportadora

La Unión de Artesanos Indígenas del Mercado Centenario trabaja en un plan para potenciar la asociatividad en el cantón.

La fama de Otavalo conquistó el mundo y se ha convertido en el principal punto de exportación de productos artesanales del país. Al menos, esa es la lectura que deja la proliferación de empresas exportadoras que están en la ciudad.

Se trata de 15 compañías que muestran la importancia que ha tomado esta actividad. La oferta es común: envío rápido y seguro de artesanías, textiles y afines. Segundo Maldonado, de la Preasociación de Agencias de Carga de Otavalo, comenta que hoy los comerciantes cultivan lo que sembraron. Se refiere a la



habilidad comercial de los indígenas, quienes desde la década del 60 salieron a conquistar el mundo. Hoy siguen vendiendo a Europa, Canadá, EE.UU. y Japón. Esos son los principales mercados de un sinnúmero de ropas, textiles, adornos...

Black Sheep Exports es una de esas compañías que abastece de sacos de lana y algodón tejidos a mano que se envían a Inglaterra, Francia y Canadá. Los

envíos, cada semana, promedian las 15 cajas con 400 ó 500 sacos. Pero, en temporadas altas, previas al invierno, se exporta hasta 144 cajas (4 500 sacos).

Otros comerciantes completan y diversifican la demanda con artesanías de Perú, Bolivia y, hasta, Guatemala. Según Maldonado, varios artesanos de Perú han instalado bodegas en Otavalo, para aprovechar la fama de esta ciudad.

Com. 28.03.2006.

Manuel Terán

El repliegue indígena

Luego de bloquear dos semanas las carreteras de la sierra e impedir el tráfico desde Carchi hasta el Azuay, los grupos de indígenas se retiraron con la promesa de retomar su protesta. Se oponen, sin explicitar adecuadamente sus razones, solamente repitiendo estribillos previamente establecidos por su dirigencia, a un acuerdo comercial que, visto detenidamente, no perjudicaría a los agricultores de las provincias serranas. También reclaman la caducidad de un contrato con una compañía petrolera pero lo hacen con medidas violentas, alterando la paz pública, cuando, en forma contradictoria, algunos de sus dirigentes así como voceros de grupos que comparten ese criterio mencionan que lo que se quiere hacer es respetar la vigencia de la norma jurídica. ¿Quién los entiende? ¿Los procesos jurídicos discutiéndose a pedradas en las carreteras? ¿Se puede considerar a esa clase de actitudes como un precedente adecuado para la seguridad jurídica? Lo cierto es que, a juzgar por las mediciones de opinión y por el contenido de la mayoría de editoriales de prensa en estos días, parecería que a la dirigencia indígena no le fue nada bien.

Según datos de encuestas recientes más del 60% de la población rechaza las medidas violentas protagonizadas por estos grupos. Al parecer la percepción de la mayoría es que no tiene sentido oponerse a una negociación sin que alternativamente se presenten propuestas serias que planteen otro derrotero para el comercio internacional. El proteccionismo a ultranza defendido por estos grupos no cabe en los momentos actuales. Fue una respuesta

de los países europeos a la expansión británica hace más de dos siglos pero, hoy en día, en forma sensata, ningún país puede colocarse al margen de una aldea global cada vez más imbricada.

Pero al parecer esa es la visión de algunos dirigentes de la Conaie que férreamente controlan a sus bases. Proponen que el asunto relacionado con el TLC sea sometido a consulta popular. A pesar que en su discurso esgrimen normas constitucionales a su propia conveniencia, pretenden desconocer que la Carta Política otorga al Congreso Nacional la potestad de aprobar o no los tratados y convenios internacionales previo el dictamen del Tribunal Constitucional respecto de la conformidad de esos instrumentos con la Constitución.

No se puede aceptar que la consulta popular propuesta sea fruto del chantaje y la intolancia de una minoría.

Si desean una consulta popular referente a este tema deben transitar por el camino que señala la Carta Política, esto es, recoger el apoyo suficiente del 8% del padrón electoral nacional y solicitar al TSE que la convoque para que el pueblo se pronuncie. Aquello daría legitimidad a sus planteamientos pero no las acciones que lindan con el mero vandalismo. Si convocada de esa manera la consulta el pueblo se pronuncia en contra de la suscripción del TLC no hay nada más que hacer y el país entero deberá tener la madurez suficiente para asumir la responsabilidad de una decisión de esa naturaleza. Pero lo que no se puede aceptar que esa consulta sea fruto del chantaje y la intolancia de una minoría que, por importante que sea, no puede tratar de imponer, a su gusto, el futuro a toda una nación.

mteran@elcomercio.org

Com. 28.03.2006.

El dinero divide al pueblo waorani

Ambiente

Los dirigentes buscan alternativas jurídicas para desconocer el convenio firmado con la ONG FED.

Un discurso contradictorio tienen los dirigentes waorani cuando se les pregunta sobre el usufructo entregado

de sus tierras en la Amazonia.

Mediante una escritura pública, la Onwae entregó el usufructo de las 739 000 ha de su territorio a favor de Daniel Roscom, ciudadano estadounidense.

Según Armando Boya, ex presidente de la Onwae, esa fue una decisión adoptada por una asamblea wao. Pero para la actual directiva, esa declaratoria es

improcedente.

Boya recaló que en la actualidad no hay una directiva wao, pues las dos directivas están cuestionadas por el Ministerio de Bienestar Social.

El acuerdo con Roscom se logró por gestiones de Fabián Moreno, director ejecutivo de la Fundación Fondo Ecuatoriano de Desarrollo Sustentable (FED), pero Moreno afirmó que el usufructo a favor de Roscom se retiró el año pasado.

“Ante los problemas, decidimos suspender el proyecto. Sólo capacitaremos a los 50 bachilleres wao que seleccionamos en

CONTINUA ▶

CONTINUACION

las comunidades, quienes recibirán capacitación de a Universidad Aconcagua de Chile”.

El mes pasado, una asamblea de la Onwae decidió desconocer el poder entregado a Moreno y el acuerdo con la FED. Los dirigentes wao buscan una alternativa jurídica para revertir este acuerdo. Para el jueves está prevista la presentación de una propuesta legal sobre este tema.

Alex Rivas, coordinador de la Unidad Derechos Colectivos y Ambientales del Centro de Derechos Económicos y Sociales (CDES), señala que el FED compró dirigentes y jóvenes waorani “aprovechando la cultura asistencialista de los waorani en la actualidad, con el usufructo se violentaron derechos colectivos de este pueblo”.

Moreno, replicó que los sueldos a los dirigentes, como Boya quien recibía 1 500 dólares

mensuales, fueron resultado de la asamblea de los huaorani. “Ellos decidieron asignar ese salario a los dirigentes”.

Por su parte, el Ministerio del Ambiente inició una investigación sobre el FED. Ana Albán, titular de esa Cartera de Estado, indicó que esa ONG no ha renovado su directorio desde el 2001, ni ha presentado ningún tipo de informe sobre sus actividades en el país.

“Enviamos oficios para nos indiquen la directiva, también solicitamos que el Servicio de Rentas Internas (SRI) confirme si la ONG FED está registrada. Además, el Departamento de Biodiversidad analizará para determinar si el convenio que mantienen con los waorani es legal”.

Albán también indicó que ha pedido a la Fiscalía y Procuraduría que se inicien las investigaciones correspondientes en lo

actuado por un funcionario del Ministerio que figura en el Directorio del FED.

Un proceso complejo

Durante este año, la delimitación de la Zona Intangible Tagaeri Taromenane avanza lento. Hasta el momento se han realizado dos sobrevuelos, el primero en enero y el segundo en marzo, para recolectar información de campo.

Según la Veeduría para la Protección de los Pueblos Indígenas Aislados de Yasuní, la delimitación de la Zona Intangible debe ir acompañada de una propuesta de gestión del área.

La Veeduría acota que es imprescindible instalar controles forestales en los ríos Shiripuno, Cononaco, Tiguino y Tiputini para evitar impactos.

Hoy. 28.03.2006.

ANÁLISIS DE HOY



CONTINUA ➤

La 'foto' de la pobreza

En las semanas anteriores, la protesta de la Confederación de Nacionalidades Indígenas del Ecuador, Conaie, no solo puso en primer plano la necesidad de información y debate sobre el Tratado de Libre Comercio (TLC) que el país está negociando con los EEUU, sino un gran fresco -violento por lo demás- de la pobreza rural en la Sierra.

Esta nota no pretende discutir si los indios tienen o no razón al bloquear las carreteras, "hasta que el presidente Palacio no firme el TLC, o retire a los negociadores ecuatorianos".

Busca resaltar la vigencia del inveterado drama de exclusión e injusticia en el campo serrano, cuyas mayores víctimas han sido las comunidades indígenas, desde siempre, antes y después de que esta nación llegara a ser una república.

En la Sierra, la pobreza de consumo es del 62% y la pobreza extrema de consumo 27%; medida por necesidades básicas insatisfechas, la pobreza extrema es de 27% (cifras del Siise). Es aguda en el campo, en los pueblos indios de algunas provincias.

Las élites, los medios de comunicación, ya no pueden ignorarla. Una ética democrática la está conminando a proponer acciones dirigidas a desinfectar y coser la profunda herida que, en lo espacial, divide al Ecuador en dos, uno

urbano y otro rural -particularmente en la Sierra, donde el discrimen tiene, además, un ingrediente racista- y, la que nos atraviesa socialmente: los pobres y los miserables, por un lado, y los demás, por otro.

Sin embargo, de esto es arbitrario concluir, mecánicamente, que los indios deben oponerse a la democracia porque este sistema no ha reducido significativamente la pobreza indígena. De existir ese razonamiento, sería un error de la cúpula de la Conaie, pues la emergencia del movimiento, en 1990 (con el primer levantamiento) se explica por la acumulación de fuerzas que le permitió la democracia y el régimen de derecho, incluso siendo tan imperfectos, como hasta hoy.

No olvidemos que la opción golpista (enero de 2000), y la posterior alianza con el guttierrismo, constituyeron un pésimo negocio para los indios. Asimismo, hay que recordar que los bloqueos de carreteras contra el TLC lucen, de muchas formas, como un mecanismo para recomponer la figura de Luis Macas, líder histórico y presidente de la Conaie, como parte de un cálculo electoral para las elecciones de octubre de este año.

En suma, la pobreza es, sobre todo, un asunto de los "no-pobres". Y debe estar en todas las agendas -incluidas la de los protocandidatos a presidir el país-



Análisis HOY: analisis@hoy.com.ec

Rev. Dinero/Hoy 30.03.2006.

Grupos de Ecuador, contra TLC

Las tres grandes movimientos saldrán a las calles en oposición al Tratado con EEUU

Un Tratado de Libre Comercio (TLC), concebido como un tejido que comunica po-

rosamente las economías de Iberoamérica con la de los Estados Unidos, puede hacer el pequeño milagro de poner de acuerdo en su contra a la mayor parte del mundo andino.

La prueba de fuerza se traslada al Ecuador, donde organizaciones indígenas tratan de perfilar un movimiento de convergencia contra el Tratado, que afirman que arruinaría a 1 600 000 pequeños campesinos, incapaces de

competir con los subsidios de los EEUU a su propia agricultura.

La reivindicación indígena ecuatoriana se halla integrada por tres movimientos principales: la Conaie, que dice agrupar a más de 3 millones de los 5 millones de indígenas, sobre una población de 13 millones de nacionales; la Fenocin, de composición un tanto abigarrada y la Feine, mucho menos activa.

Si las tres organizaciones de-

CONTINUA ►



DURANTE LAS ÚLTIMAS DOS SEMANAS, LAS MANIFESTACIONES CONTRA EL GOBIERNO DE ALFREDO PALACIO CONVULSIONARON AL PAÍS. EL PRINCIPAL BLANCO DE LAS PROTESTAS FUE LA NEGOCIACIÓN DEL TRATADO COMERCIAL CON LOS ESTADOS UNIDOS

API

ciden actuar juntas y, en especial, si la Conaie da la orden de salir a la carretera, puede quedar paralizado medio país para forzar a Alfredo Palacio a que organice un referendo sobre el TLC.

La opinión más ilustrada en Quito se divide en dos escuelas de pensamiento. La más extendida es la que sostiene que la participación de la Conaie en el derrocamiento de Abdalá Bucaram y de Jamil Mahuad ha convencido a los líderes de la confe-

deración de que tiene el poder de quitar y poner rey y por ello, en su asamblea nacional del 31 de marzo, decidirá movilizar todos sus efectivos contra el TLC. De esta forma, los últimos paros habrían sido un ensayo general.

La segunda escuela cree, en cambio, que la Conaie se ha extenuado con tanto flexionar el músculo en la sierra, y que sin el apoyo del Ejército no puede desestabilizar al Gobierno.

EL PAÍS S.L.

La comunión indígena puede ser posible dentro del área andina

En 1993, el Instituto Indigenista Interamericano contabilizó 739 grupos étnicos en América, que hablan unos 400 idiomas, en Latinoamérica, a los que correspondía una población de 40 a 50 millones de indígenas. Pensar en una alianza general de pueblos autóctonos puede ser un espejismo. No todos los casos son lo mismo, ni los grados de explotación, homologables.

Com. 30.03.2006

El rastro de un aluvión sigue en Yayurihui

Tungurahua

110 vecinos perdieron sus cultivos. El lodo destruyó bienes de la escuela. La recuperación es lenta.

Redacción Ambato

María Chicaiza no sabe con qué dinero comprará nuevamente los útiles escolares para sus cuatro hijos. A inicios del año lectivo gastó 143 dólares. El dinero lo consiguió pi-

diendo prestado a sus hijas, hermanas y vecinos.

Su sueldo de cuatro dólares diarios no le permite financiar los gastos de sus hijos y nietos. Vive con ellos en una casa prestada en

CONTINUA ▶

Yayurihui, al sur del cantón Quero, provincia de Tungurahua.

Su vida y la de otros vecinos se complicó hace dos semanas, cuando un aluvión afectó viviendas, sembrados y la escuela local.

El aluvión, si bien sepultó bienes modestos, sacó a flote la pobreza y marginalidad de Yayurihui y otras comunas, doblemente afectadas por la ceniza y las lluvias.

Chicaiza, con el auxilio de una pala en su manos afectadas por una artritis en progreso, ayudó con otras 15 mujeres y tres hombres, a limpiar la escuela.

El lodo, que bajó por cuatro lugares, se acumuló, rompió las puertas e inundó todo. Subió más de un metro y anegó los pupitres,

escritorios y el archivador donde estaban los registros de los 32 alumnos de la escuela Colombia.

También se perdieron los libros de la biblioteca, el retroproyector, una grabadora, un amplificador y la computadora. Cuando los padres de familia retiraron el lodo, entre la tierra se mezclaban las hojas de los cuadernos y los libros de los niños.

Por ello, la preocupación de Chicaiza se justifica. Y ella vuelve a preguntarse: ¿cómo haremos para comprar nuevos útiles y los bienes que la escuela perdió?

La escuela quedó utilizable el viernes pasado, y las clases se reanudaron el lunes. La Dirección de Educación financió la reparación

de unos pupitres viejos, y los padres seguirán sacando el lodo de las baterías higiénicas, la cancha y el frente de la escuela. La labor continuará esta semana.

Pero el daño y las pérdidas en la escuela sólo son la punta del iceberg del daño que ocasionó el aluvión. Dos kilómetros arriba, en Rumipamba, la iglesia, casa comunal, oficina de agua, calles adoquinadas del parque y el patio de la escuela Josefa Calixto, muestran aún las huellas del desastre.

En Yayurihui, el lodo cubrió los sembrados de 110 personas. "Yo perdí cultivos de alfalfa, morocho, papas. También conejos y cuyes. La recuperación será lenta", dice Rosa Vargas.

Hoy. 30.03.2006.

► **Plazo para decisión venció el 10 de marzo, pero restan diligencias**

Oxy: se esperan pruebas del procurador

Aun cuando, según la Procuraduría, 23 pruebas ya han sido "actuadas" por el procurador José María Borja, restan siete más que están demorando una decisión del juez de la causa, el ministro de Energía, Iván Rodríguez.

Petroecuador demandó a la firma Oxy con la caducidad del contrato, después de

que, según la acusación, la petrolera cedió a Encana parte de sus derechos (sobre los campos que el Estado le había entregado en concesión), sin la autorización indispensable, que es un requisito contractual. Oxy niega tal acusación.

La semana anterior se conoció que dos peritos, contratados por el juez del caso,

emitieron un informe que, según algunos lo interpretan, conduciría a que Rodríguez se decida por dar razón a Petroecuador.

Voceros de la Oxy han dicho que, si la decisión es así, demandarán al país por incautación de activos.

La inversión de la petrolera supera los \$1 500 millones. (DCM)

Hoy. 31.03.2006.

Imbabura y Carchi esperan resolución

Más de 160 comunidades, agrupadas en la Federación de Indígenas y Campesinos de Imbabura (FICDI), esperan las resoluciones que tomará hoy la Confederación

de Nacionalidades Indígenas del Ecuador (Conaie), respecto a las acciones contra TLC, en la reunión que mantendrá hoy.

En Carchi, el Consejo de Comunidades Campesinas de Montúfar espera las determinaciones del encuentro. La Asamblea Popular del Guayas, el Frente Popular y la UNE aseguraron que las marchas serán entre el 31 de marzo y 5 de abril. En Portoviejo, el Frente Popular está listo para iniciar la movilización, mientras que Machala se pronunciará el lunes. (RC-AM).

Hoy. 30.03.2006

► **Kichwas se toman oficinas del MAG**

Unos 300 indígenas kichwas, en su mayoría miembros de la Comuna de San Jacinto del Pindo, se tomaron las oficinas de la Dirección provincial de Agricultura y Ganadería (MAG), en Puyo. Los indígenas, liderados por Telmo Rodas, demandan que el Ministerio extienda el nombramiento de nuevo presidente del cabildo de esta organización. (EF)

Com. 31.03.2006.

La Conaie decide si hace o no un levantamiento general

Riobamba

La dirigencia ha decidido realizar la reunión en Sa-lasaca, Tungurahua. Solo se hablará en kichwa.

Redacción Riobamba

La propuesta del Gobierno de convocar a un diálogo sobre el Tratado de Libre Comercio no logra neutralizar la movilización indígena.

Al contrario, los dirigentes de Chimborazo están molestos con la actitud del ministro Felipe Vega. Él anunció el miércoles, en Riobamba, un proyecto para difundir los alcances de las negociaciones. Sin embargo, la decisión de los indígenas de la provincia y de la Conaie es firme: las protestas y el bloqueo de carreteras continuarán si el Gobierno no convoca a una consulta popular.

Desde que se decretó el estado de emergencia, la dirigencia ha escogido comunidades alejadas a Riobamba para evaluar la movilización y resolver las estrategias. El domingo pasado, por ejemplo, Luis Macas estuvo en la parroquia Tixán (Alausí).

Delfín Tenesaca, presidente del Movimiento Indígena de Chimborazo (Mich), confirmó que mientras el ministro Vega estaba en la Brigada Galápagos anunciando su proyecto, los líderes del Mich resolvieron en la parroquia Columbe (Colta) una nueva movilización.

"El Gobierno quiere debilitar a la Conaie pero no lo logrará. Ese anuncio de la socialización del TLC no convence. En los últimos días las cámaras de la producción, las autoridades y algunos dirigentes indígenas se han reunido para presentar ese proyecto. Varios



Gabriela Muños/EL COMERCIO

Felipe Vega en Chimborazo. El ministro de Gobierno estuvo el miércoles en Riobamba para tratar de dialogar con los indígenas.

compañeros del Mich asistieron pero no firmaron ningún documento. Pedimos la consulta popular", sostiene Tenesaca.

En la reunión en Columbe también se cuestionó a los indígenas evangélicos que asisten a las reuniones convocadas por las cámaras de la producción de Chimborazo. "Las comunas están enojadas. Ellos no son líderes representativos. Católicos y evangélicos estamos unidos", aseguró Tenesaca.

El dirigente se refiere a los dirigentes Pedro Shigla, Pedro Valente y Francisco Cepeda. Ellos han asistido a los diálogos que los empresarios locales convocaron para presentar una propuesta conjunta al presidente Alfredo Palacio.

Otro de los que están en la mira de los dirigentes es el actual prefecto de Chimborazo y ex alcalde de Guamote, Mariano Curicama. Él se convirtió en una especie de nexo entre los industriales y el sector indígena. "Intenta quedar bien con todos", aseguró Tenesa-

ca. Esos comentarios lo han puesto en apuros. Cada vez que puede, defiende a las protestas que afectaron a la provincia durante ocho días. En la reunión con el ministro Vega dijo que "la consulta popular era el pedido del movimiento".

Pese al decreto de emergencia, la asamblea de la Conaie se realizará hoy. El lugar en el que se reunirán los principales dirigentes no está confirmada. Más aún cuando Vega confirmó que el estado de emergencia continúa en Chimborazo. "El país no puede soportar más paralizaciones. El movimiento no puede reunirse. Eso está prohibido y se aplicará todo lo contempla el decreto". Fuentes del movimiento confirmaron que en la reunión no se podrá hablar español. El acceso será restringido.

Hasta el cierre de esta edición no se conocía sobre la decisión que tomarán los indígenas luego del anuncio de la suspensión de las negociaciones del TLC.

HOY. 31.03.06.

► **Hasta la tarde de ayer, aún no estaba claro dónde**

se realizará la asamblea de la Conaie

Indígenas definen estrategias

► **Se anuncian marchas desde Macará, Guayaquil, Rumichaca y Coca**

El estado de Emergencia en cinco provincias, decretada por el Ejecutivo el 21 de marzo, no impedirá a la Confederación de Nacionalidades Indígenas del Ecuador (Conaie) realizar la asamblea prevista para hoy, y en la que se pretende definir un posible levantamiento en contra del TLC.

"Nos nos atemoriza que el país siga sitiado; cueste lo que nos cueste haremos la asamblea en territorio indígena. Y si el Gobierno trata de boicotear y provocarnos, será su responsabilidad", afirmó el presidente de la Conaie, Luis Macas, quien calificó al régimen de "tembleque, mal parado y mentiroso" por usar a un sector indígena para llegar a un "supuesto" acuerdo. Aclaró que la Conaie no dialogará con el Gobierno.

Mientras tanto, el lugar del encuentro de hoy no está claro. En la mañana, Macas aseguró que la reunión se realizaría en Cajabamba, Chimborazo, y en horas de la tarde surgió la posibi-



Luis Macas, presidente de la Conaie, informó sobre el encuentro de hoy

lidad de que el encuentro sea en Salasaca, Tungurahua.

El Movimiento Indígena de Cotopaxi (MIC) anunció que decidió participar en la Asamblea con 200 delegados, los que viajaron anoche a la capital de Chimborazo. Jorge Herrera, presidente del MIC explicó que la decisión de Cotopaxi es continuar con el levantamiento nacional y que esa será la propuesta que lleven a la Asamblea. Las vías de acceso a Cotopaxi fueron militarizadas.

Los indígenas evangélicos

también se reunirán hoy en Tungurahua. Mientras, la Confederación Nacional de Organizaciones Campesinas, Indígenas y Negras (Fenocin) y otras 10 organizaciones inician manifestaciones, que partirán hoy desde Macará y el lunes desde Guayaquil, Rumichaca y Coca. El presidente de la Fenocin, Pedro de la Cruz, anunció también que la próxima semana se realizará, en Quito, una feria de productos agrícolas "para demostrar que esos frutos que el pequeño agricultor entrega diariamente, están en riesgos de desaparecer con el TLC". (SC)

Com. 31.03. 2006.

Antonia Guisha no autorizó la donación de órganos

Defensoría
Segundo Guisha murió en España hace dos años. Su cadáver fue repatriado sin órganos, pese a que su esposa no autorizó la extirpación.

Gabriela Muñoz.
Redactora Riobamba

El cadáver de Segundo Guisha Quillay llegó a Ecuador sin corazón, riñones e hígado. Junto a su cuerpo estaba pegada una carpeta repleta con documentos que certificaban que en Murcia (España) se le retiraron sus órganos.

Guisha, de 27 años y oriundo de Alao, una comunidad a dos horas y media de Riobamba, murió el 12 de septiembre del 2004 por

un trauma cráneo encefálico. Él se cayó del tercer piso de un edificio donde trabajaba como albañil.

Su viuda, Antonia Guisha, recibió en el aeropuerto de Quito el cadáver y los documentos. La repatriación se realizó en ocho días. La mujer y sus dos hijos Geovanny (de cuatro años) y Marisol (de siete) viven en una pequeña casa de ladrillo, en el páramo.

“Conversé por teléfono con la doctora española que atendió a Segundo y con el compadre Lauro Baño, quien trabaja allá. Me recomendaron que autorice la extracción del corazón a cambio de dinero para los pasajes, el fétero...”.

La mujer dice que nunca firmó nada ni autorizó a nadie y tampoco sabía de dónde salió el dinero para que el cadáver llegara a Quito. “Lo cierto es que mi marido llegó sin órganos. Eso me confirmaron otros paisanos que están

en Murcia. Claramente me dijeron: los órganos de Segundo están en otras personas”.

En la comunidad de Alao, unos 200 indígenas decidieron vender sus terrenos, animales o hipotecar sus casas para emigrar a España.

A diferencia de otras zonas de Chimborazo, donde la tierra es árida, en Alao se siembran ocas, maíz, papas. “Pero aquí hay poco incentivo para la producción agropecuaria y por eso la gente se va. Mi hijo, Miguel Caz, viajó con Segundo hace tres años a España”, cuenta Bonifacio Caz, ex dirigente de la comuna. “Estaban cansados de las pocas ganancias de la agricultura. En ese tiempo no exigían visa. Sólo se pagaba la bolsa. Los dos hicieron préstamos”.

A Guisha, los indígenas le decían el ‘shenanito’. “La gente le puso ese apodo. El muchacho era tranquilo. Vivía con su esposa y



Gabriela Muñoz/ELCOMERCIO

En Chimborazo. Antonia, esposa de Segundo Guisha, tiene los papeles que certifican la donación.

CONTINUA ▶

Una víctima de 27 años

La viuda Antonia Guisha también tiene en su poder los certificados de la compra del ataúd, uno que indica las causas del fallecimiento de su esposo y el acta de embalsamamiento del cadáver. Todos esos documentos remitidos desde España tienen sellos y firmas.

Segundo Guisha Quillay tenía 27 años cuando murió. Él vivía en la calle José María Zarauz 32-28, en Lorca. El acta de fallecimiento indica que su pasaporte era el 0331636. Su pareja señala que ella no está pagando ninguna deuda por el viaje de su esposo.

trabajaba en el campo. Él quería que su familia progrese. Sus sueños no se cumplieron. En España encontró la muerte y encima regresó sin órganos", relata Manuel Caz, otro agricultor.

El 'shenanito' estuvo casado cuatro años con Antonia y procreó dos hijos. Su esposa recuerda que Segundo trabajó un año en Murcia, España, como albañil y agricultor. Mensualmente enviaba de 100 a 200 dólares, para la manutención de su familia.

Hace dos años, un domingo de septiembre a las 17:00, una vecina de Guisha le dijo que su esposo estaba en el hospital Virgen de Arrixaca. Inmediatamente llamó a su compadre, Rolando Charco, quien vive en España. "Él contó que Segundo se cayó del tercer piso y que estaba agonizando".

La indígena aún conserva el pedazo de papel donde anotó el telé-

Testimonio

Jorge Luis Idrovo
Defensor en Riobamba

En el 2004 había otro comisionado

Las oficinas provinciales no realizan los trámites de repatriación de cadáveres. Nuestro labor es enviar la solicitud a la Dirección Nacional de Migrantes, en Quito. A partir de ese momento, los interesados deben comunicarse con ellos. El caso de Segundo Guisha ocurrió en el 2004. En ese año, el comisionado era otra persona. Yo no conozco nada de ese caso.

fono del hospital. "Era el 0034913661616. Me contestó una doctora que se llamaba Anita. El apellido no lo recuerdo. Le conté que no tenía dinero para nada y peor para que el cuerpo regresara a Ecuador. En ese instante, me solicitó que le dé permiso para que se extraiga el corazón y así financiar los trámites. Después llamé a Don Lauro, otro conocido. Él dijo que debía aceptar la propuesta pero, a la final, no acepté".

La negativa de Antonia no sirvió de nada. Un certificado firmado por el médico Rafael García, del tanatorio de la funeraria El Carmen, explica que el cadáver de Guisha fue embalsamado luego de extraerle su corazón, riñón e hígado. "El método utilizado consistió en colocar inyecciones intraarteriales, carótidas, auxiliares e ilíacas luego de la extracción de órganos", señala el documento.

La viuda revisó estos papeles el día que el cadáver de Segundo regresó a Quito. "En el aeropuerto estaba Francisco Rubio, funcionario de la Defensoría del Pueblo. En ese momento, comprobé que Segundo regresó sin órganos. No he denunciado por miedo y porque no sé a quién debo quejarme", narra la mujer.

Este Diario buscó a Rubio, quien niega la versión de la viuda y dice que no fue al aeropuerto. "No entregué esos documentos. El 16 de septiembre del 2004 la señora vino con el suegro a solicitar una visa humanitaria. Quisimos ayudarla pero nos avisaron que Segundo Guisha había muerto".

Según el funcionario, ese momento la Defensoría la ayudó para que un juez le entregue las pertenencias de su esposo. Y, en diciembre de ese año, "ella recibió 4 253 euros, unas llaves y un teléfono celular", asegura Rubio y deslinda responsabilidad en el caso de extracción de órganos.

En Alao, los comuneros están molestos. "Es terrible la historia de Segundo. Es un abuso de la gente. Se aprovechan de los más humildes para beneficiarse. Los paisanos que salieron del país trabajan con riesgos", reflexiona Acensio Apuango, otro indígena.

En tanto, Antonia y sus dos hijos deben enfrentar los gastos del hogar sin la ayuda de su padre. Ella apenas gana 20 dólares al mes como agricultora y ese dinero no le alcanza. Mientras trabaja, sus dos hijos juegan y la esperan en la casa. En la humilde vivienda hay una foto de su padre, sonriente entre los rascacielos de España.

Univ. 31.03. 2006.

Organizaciones preparan protestas

contra TLC

QUITO |

La Federación de Indígenas Evangélicos (Feine) y la Federación de Organizaciones Indígenas, Campesinas y Negras del Ecuador (Fenocín)

decidieron ayer sumarse a las movilizaciones en contra de la firma del Tratado de Libre Comercio (TLC) con EE.UU.

Pedro de la Cruz, titular de la Fenocín, anunció que el

próximo 5 de abril, 1.300 organizaciones de esa agrupación de Coca, Guayaquil, Rumi-chaca y Macará, llegarán a la capital para oponerse al

CONTINUA ▶

acuerdo comercial. Indicó que esa decisión se tomó para exigir al gobierno de Alfredo Palacio, convocar a un debate nacional y una consulta popular sobre el TLC.

De la Cruz señaló que su protesta será pacífica, por lo que espera que el decreto de emergencia anunciado a mediados de marzo por el régimen no impida su llegada a Quito. Mientras que Marco Murillo, de la Feine, anunció que sus bases se movilizarán la próxima semana y mantendrán debates sobre el TLC en

Otavaló y Latacunga.

Pero la decisión no convenció del todo a la dirigencia de la Confederación de Nacionalidades Indígenas del Ecuador (Conaie). Hasta las 17h30 de ayer, su presidente, Luis Macas, analizaba esas posturas, el presunto acuerdo para desactivar la propuesta lograda por el régimen en Chimborazo y la amenaza del Gobierno de hacer respetar el decreto de emergencia vigente.

Lo último cobró una importancia estratégica porque el congreso extraordinario de la

Conaie está previsto que se realice hoy en Cajabamba (Chimborazo). Aunque en la tarde el dirigente del Movimiento Indígena de Tungurahua (MIT), Manuel Ainaguano, dijo que la cita se trasladó a Salasaca, Macas y el presidente del Movimiento Indígena de Chimborazo, Delfín Tenesaca, confirmaron la sede en Cajabamba.

Este último, incluso, dijo que mantuvo contactos con militares de la Brigada Galápagos para gestionar la realización del congreso.

Com. 31.03.2006.

Sarayaku: más polémica

Pastaza

La Procuraduría plantea la salida de la compañía CGC del bloque 23. La petrolera no puede operar por la oposición de la comunidad kichwa.

Redacción Puyo

La posibilidad de la salida amistosa de la Compañía General de Combustibles (CGC) del Bloque 23, propuesta por la Procuraduría General del Estado, causó más de una sorpresa. Esta empresa operaba en Sarayaku (Pastaza).

Mario Melo, abogado de Sarayaku, se mostró sorprendido por lo ocurrido. La Procuraduría hizo este ofrecimiento, el pasado 13 de marzo. El escenario fue una audiencia en la Comisión Interamericana de Derechos Humanos (CIDH), en Washington.

De esta forma, la entidad estatal quiere evitar juicios con la petrolera y atender la protesta internacional que planteó la comunidad kichwa, en CIDH. Los amazónicos se oponen a la realización de actividades extractivas en sus 135 hectáreas de selva virgen.

El presidente de Sarayaku, Rubén Gualinga, rechazó la propuesta de la Procuraduría. Otra dirigente, Patricia Gualinga, dijo que "al momento no existe un ambiente de confianza para aceptar tal propuesta."

No menos sorprendido se mostró el representante de la CGC, Ricardo Nicolás. Él explicó que en los diálogos con el Ejecutivo y con Petroecuador, se expuso una forma de compensación, hasta que el Estado solucione el problema en Sarayaku. Esto implica dar las seguridades para las operaciones de la petrolera.

Esa solución consistía en la entrega de otra área para que la CGC pueda continuar con las activida-

des petroleras. Las que se realizan en el Bloque 23 están suspendidas, desde hace nueve años.

Nicolás argumentó que la propuesta se realizó para evitar un juicio entre la CGC y el Estado del Ecuador. Insistió que esta empresa aún evalúa la proposición de la Procuraduría. También que si hay jurisprudencia sobre compensaciones petroleras por casos de fuerza mayor.

La Procuraduría también propuso el reconocimiento público de la responsabilidad del Estado por la violación de derechos de Sarayaku y el compromiso para que ello no se repita.

La comunidad espera que en los próximos meses la Comisión dicte una resolución que establezca las responsabilidades del Estado y que dé recomendaciones para reparar los daños causados por las violaciones de los derechos del pueblo Sarayaku.

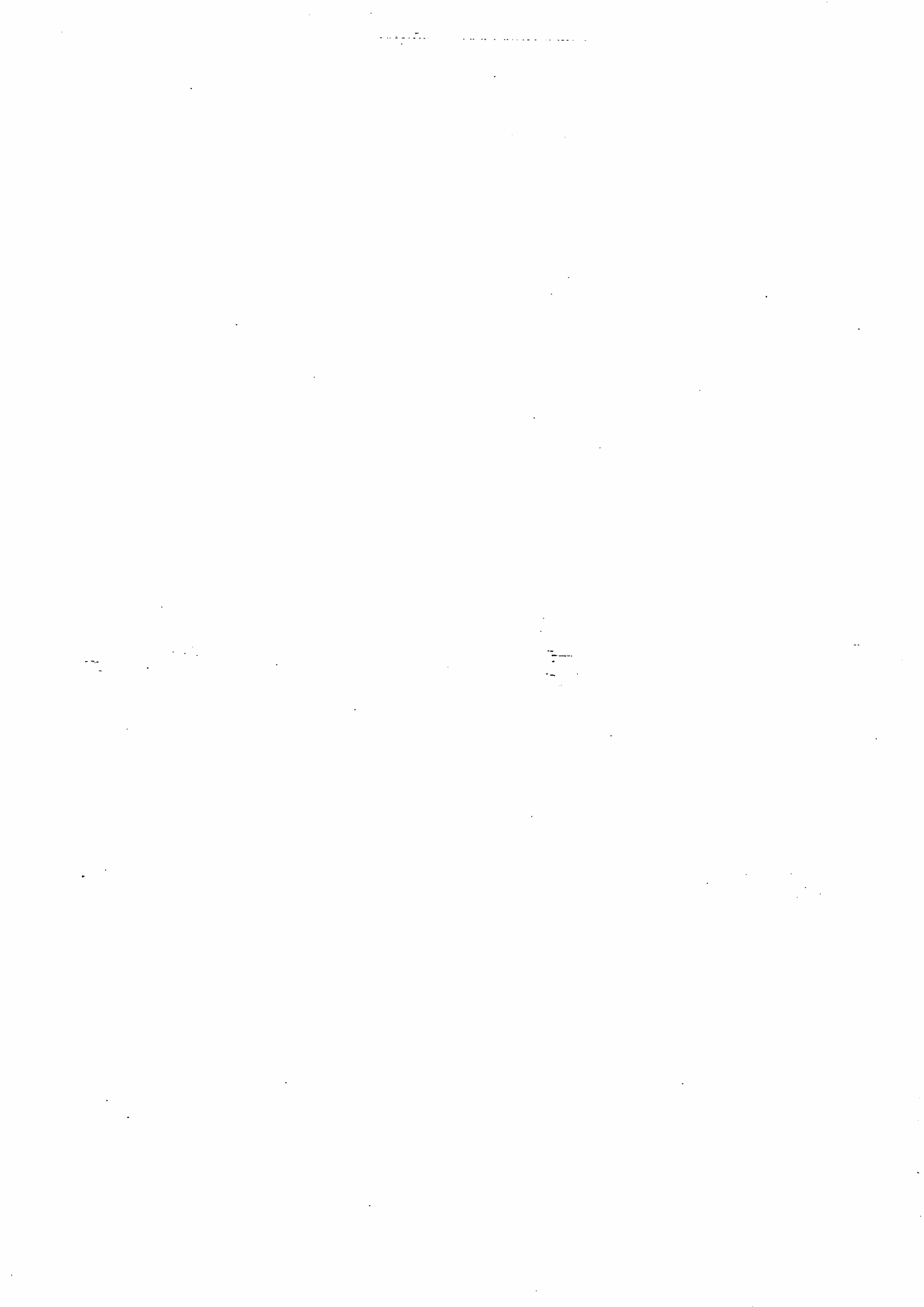

ABRIL



El movimiento indígena quiere consulta popular

Conaie y Pachakutik indicaron que la lucha de esas organizaciones se dará en los frentes institucional (Congreso) y extra institucional (movilizaciones).

AMBATO |
WILSON BENAVIDES
REDACTOR

La Confederación de Nacionalidades Indígenas del Ecuador (Conaie) se adjudicó ayer los desacuerdos entre los negociadores ecuatorianos y estadounidenses en torno a la mesa agrícola, que se discute en Washington dentro de la última ronda del Tratado de Libre Comercio (TLC).

El presidente de la Conaie, Luis Macas, dijo que el hecho de que se haya provocado un "malestar" en el equipo del TLC representa un "triunfo de los pueblos indígenas y pequeños productores".

En la inauguración de la asamblea extraordinaria que

se realizó en el coliseo de la parroquia Salasaca, a 15 minutos de Ambato, el dirigente reiteró que las movilizaciones indígenas que se llevaron a cabo desde mediados de marzo y que posiblemente se reactiven este lunes buscan detener las negociaciones y convocar a una consulta popular sobre el TLC, así como solicitar la declaración de caducidad del contrato con la petrolera Oxy.

El Gobierno se mostró escéptico de que consigan respuesta mayoritaria para una nueva movilización.

La cita, en la que participaron unos 700 indígenas de Imbabura, Pichincha, Chimborazo, Cotopaxi, Tungurahua, Bolívar, Cañar y Loja,

inició pasado el mediodía.

Con la presencia de los dirigentes de la Conaie, sus tres organizaciones regionales (Ecuadorunari, Conaice y Conferencia) y varios diputados de Pachakutik, el movimiento analizaba hasta las 17h00 de ayer llamar a un levantamiento en contra del tratado, declarar toque de queda en los 16 pueblos kichwas y exigir al gobierno de Alfredo Palacio levantar la emergencia.

La organización apuesta también a la estrategia que su brazo político, Pachakutik, pueda imponer en el Congreso. El coordinador de ese movimiento, Gilberto Talahua, y los diputados Miguel López y Ricardo Ulcuango reconocieron que la lucha de su organización se realizará en los frentes institucional (Parlamento) y extra institucional (movilizaciones).

A nivel legislativo, dijo Ulcuango, Pachakutik está sujeto a la decisión de la Conaie por lo que insistirá en viabilizar una consulta popular.

Tibán puso a disposición su cargo en el Codenpe

AMBATO |
La dirigente indígena de Cotopaxi y directora

del Consejo de Desarrollo de Nacionalidades y Pueblos del Ecuador (Codenpe), Lourdes Tibán, anunció que hace quince días -cuando empezaron las movilizaciones contra el TLC- puso su cargo a disposición del presidente Alfredo Palacio. Hasta ayer no ha recibido respuesta.

Antes de la asamblea, indicó que ocupa esas

funciones por pedido de los pueblos indígenas y si el Gobierno acepta su renuncia, esa organización nombrará a otra persona. "El momento que se acepte la renuncia, estoy con la Conaie". Aseguró que en la última sesión de gabinete, solicitó a Palacio un diálogo de "presidente a presidente" con Luis Macas.

Tibán, quien es además

CONTINUA >

esposa del vicepresidente de la Ecuarrunari, Raúl Ilaquiche, denunció que la Federación de Indígenas Evangélicos

(Feine) quiere su puesto en el Codenpe, tres gobernaciones y otra organización indígena. Dijo que el pasado jueves

su presidente, Marco Murillo, le solicitó gestionar un contacto con Macas.

Indígenas acordaron informarse sobre el TLC

AMBATO |

A las 08h00 de ayer se abrieron las puertas del coliseo de la parroquia Salasaca, cantón Pelileo, de la provincia de Tungurahua, para comenzar a las 09h00 a recibir a los delegados provinciales que estaban acreditados para participar en el Congreso Extraordinario de la Conaie.

El encuentro tenía como sede a Chimborazo, pero tuvo que ser cambiada a última hora por el decreto de emergencia que pesa sobre esta provincia.

Las delegaciones y los dirigentes iban llegando poco a poco; estuvieron Luis Macas, presidente de la Conaie; Gilberto Talahua, coordinador nacional de Pachakutik; Humberto Cholango, de la

Ecuarrunari; Lourdes Tibán, del Codenpe; y los diputados Ricardo Ulcuango, Miguel López, Jorge Guamán; el ex-sacerdote Eduardo Delgado, Blanca Chancoso y otros.

El gobernador del pueblo salasaca, Raúl Masaquiza, cuidaba que todo esté listo, con radio en mano se comunicaba con los dirigentes de la parroquia, que estaban "vigilando cualquier movimiento extraño", para evitar sobre todo la presencia de fuerzas del orden.

Manuel Ainaguano, otro dirigente indígena, señaló que continuará la socialización (información) del TLC en las comunidades campesinas y quichuas de Tungurahua, lo que permitirá fortalecer la lucha contra el acuerdo comercial.

Hoy. 01.04. 2006.

► **La comunidad Salasaca fue la sede del encuentro de los indígenas**

Conaie: 'levantamiento es impostergable'

Con la intención de convocar a una movilización nacional en rechazo al Tratado de Libre Comercio (TLC), los máximos dirigentes de la Confederación de Nacionalidades Indígenas del Ecuador (Conaie), se reunieron ayer en la comunidad Salasaca, provincia de Tungurahua.

La cita empezó pasado el mediodía y se extendió hasta las 22:30. Allí, los dirigentes decidieron convocar a un levantamiento indígena; sin embargo, la fecha del mismo todavía no se definió.

En la Asamblea se acordó

que, en dos semanas, la Conaie convocará a una Asamblea Nacional, con la participación de organizaciones sociales mestizas, y en esa reunión se determinaría la fecha del levantamiento.

Para el diputado Salvador Quishpe, la resolución de un levantamiento es impostergable. "Se harán cierres de vías, tomas de plazas, tomas de empresas públicas; todo es válido para que nuestra voz sea escuchada", indicó. El dirigente añadió que solo si el Gobierno decide llamar a una consulta popular sobre el Tratado de Libre Comercio (TLC) la

medida sería revocada.

Mientras tanto, los indígenas y movimientos sociales iniciaron, en el sur del país, la denominada "Marcha Por la soberanía en contra del modelo neoliberal".

Más de 100 indígenas se concentraron desde las 02:00 de ayer en el puente internacional de Macará, frontera con el Perú. En el trayecto, campesinos y pobladores de los cantones lojanos iban engrosando la marcha que llegaría a Quito el 7 de abril. Al mediodía, los caminantes llegaron al cantón Catamayo, provincia de Loja. (JP-RMT)

La Conaie, en un compás de espera

Salasaca

La Asamblea de la máxima organización indígena fue casi totalmente en kichwa. En dos semanas se reinstalará la junta de dirigentes.

Redacción Ambato

Aún antes de empezar la Asamblea Nacional de la Conaie, cuya sede se cambió a última hora, la posición de los líderes indígenas aparentemente estaba definida.

"Sólo la suspensión de las negociaciones del TLC y la convocatoria gubernamental a una consulta popular sobre el tema, suspenderá el levantamiento indígena". Así se pronunció Luis Macas, presidente de la Conaie, minutos antes de instalarse la asamblea.

La mañana fría, nublada y lluviosa no mermó el intenso trajinar en la parroquia Salasaca, en el cantón Pelileo (Tungurahua). Esa parroquia fue escogida como sede, a última hora, con el fin de sortear el decreto de emergencia que pesa sobre Chimborazo y otras provincias.

Ayer, desde las 09:00, los líderes de las organizaciones filiales a la Conaie empezaron a llegar y a inscribirse al ingreso del flamante coliseo Salasaca.

Luis Macas junto a Humberto Cholango y Raúl Ilaquiche, presidente y vicepresidente de la Ecuarrunari respectivamente; Gilberto Talagua, coordinador nacional de Pachakutik, diputados y líderes de 10 provincias de la Sierra y de

Abundante comida

El diputado Miguel López aseguró que la Conaie exigirá al Gobierno que se responsabilice por 40 indígenas heridos (2 de ellos perdieron un globo ocular), durante el choque con militares por el control de las carreteras.

La etnia Salasaca, como anfitriona, preparó abundante comida para saciar el hambre de los delegados. Los dirigentes 'engañaron' el apetito con unas fundas de choclo con chicharrón.

Enrique Proaño, secretario de Comunicación, dijo que los reportes del gobierno hablan de una reunión de apenas 100 personas. Dijo que hay contactos con el movimiento evangélico.

otras de la Costa y Amazonia, arribaron a ese sitio, ubicado a unos 20 minutos de Ambato.

Las noticias de la supuesta preocupación del equipo negociador estadounidense del TLC sobre la reforma legal que pretende reducir las ganancias de las petroleras, hizo sonreír a algunos de los dirigentes indígenas.

"Esto nos satisface porque eso demuestra que las movilizaciones indígenas están surtiendo efecto. Sin embargo, hoy más que nunca debemos seguir con nuestra misión", aseguró Gilberto Talagua.

Luis Macas, quien arribó a las 10:00 con su típico atuendo negro y a bordo de un Land Cruiser blanco todo terreno, sólo hizo cortas precisiones.

"Cada nacionalidad y provincia viene con su propia resolución y en base a eso decidirá la asamblea. Lo que ocurrió en Washington no es tan satisfactorio, pero el

hecho que se haya provocado malestar en los negociadores, ya es un triunfo. Pero queremos que se suspendan las negociaciones y se llame a consulta. Iremos hasta el final con ese objetivo".

El arribo de Lourdes Tibán, secretaria del Codenpe, concitó la atención de los medios nacionales allí congregados.

"Estoy aquí para respaldar a la Conaie. No he recibido una sola llamada del presidente Palacio para entablar el diálogo de alto nivel que hemos solicitado. Con o sin estado de emergencia las movilizaciones continuarán y he puesto mi cargo a disposición desde hace 15 días, para que sea ocupado por otro indígena de la Conaie", aclaró Tibán.

Aunque los líderes se fijaron en un principio retomar el bloqueo de carreteras, la toma y sitio de Quito y de la Sierra, la decisión final fue ofrecer una tregua de dos semanas y convocar una nueva reunión de dirigentes del sector y de las organizaciones sociales.

En la Asamblea se habló prácticamente sólo en kichwa. La presencia de mestizos en la cita, según la Conaie, debe interpretarse como una invitación a otros sectores de la sociedad.

Por su lado, el ministro de Gobierno, Felipe Vega, ayer en Guayaquil, cuestionó a los líderes indígenas al señalar que están actuando en un escenario electoral. "No podemos darle credibilidad absoluta y un peso específico a las palabras de Luis Macas cuando ha causado un daño tremendo a la nación". Agregó que el Régimen tiene listo un plan para impedir que las marchas anunciadas obstaculicen las carreteras del país

Univ. 01.04.2006.

La Onhae quiere recuperar tierras dadas a extranjeros

PUYO | MARCELO GÁLVEZ

El presidente de la Organización de la Nacionalidad Huaorani del Ecuador (Onhae), Vicente Enomenga, acusó a su primo Juan Enomenga, ex dirigente de la entidad, de entregar 614 mil hectáreas a una empresa extranjera.

Agregó que dicho convenio lo firmaron los ex dirigentes bajo presión de jóvenes huaos, radicados en Puyo.

Ellos se dejaron seducir con la propuesta del Fondo Ecuatoriano de Desarrollo Sustentable (FED) representado por Fabián Moreno y la empresa norteamericana Génesis, dirigida por Daniel Rochse.

El convenio se firmó hace siete meses, cuando era presidente de la Onhae, Juan Enomenga, que está prófugo para evitar que lo linchen las comu-

nidades huaoranis.

En total se establece un monto de \$ 400 millones que ingresaría a la Onhae por la concesión de las 614 mil hectáreas donde también serían afectadas seis hectáreas del Parque Nacional Yasuní.

Las empresas sustentan que harían un trabajo de recuperación forestal y desarrollo productivo.

Una comisión de la Onhae viajó el pasado jueves a la ciudad de Quito para buscar una cita con el Presidente de la República, Alfredo Palacio, para pedir la nulidad del convenio.

Enomenga por su parte rechazó las acusaciones y sostuvo que existe una mala información puesto que el convenio fue de ayuda y capacitación en salud, educación, y ecoturismo. Agregó que no recibió dinero de la empresa.

TIERRAS EN LITIGIO CON LOS HUAORANIS

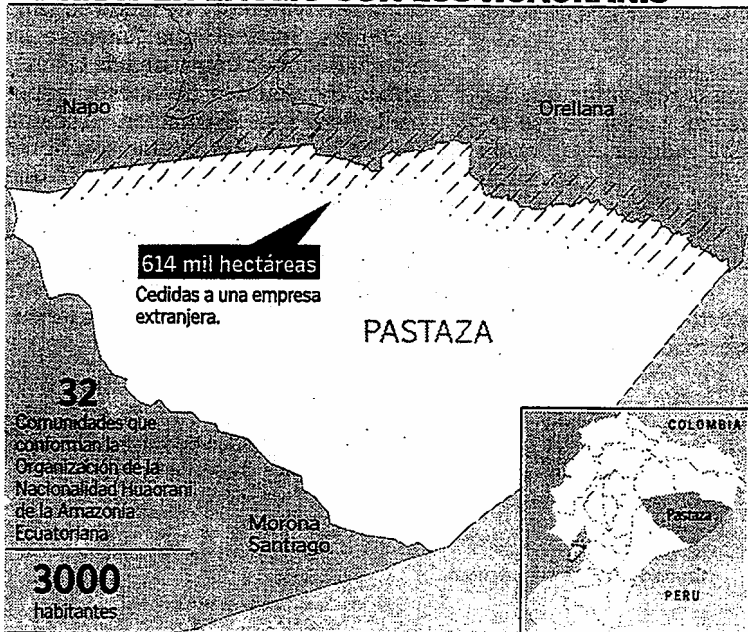

EL UNIVERSO

Com. 02.04.2006.

Fenocin avanza y la Conaie busca apoyo

Indígenas

Luis Macas quiere unir al sector agrícola. La marcha que salió de Macará llegó ayer a Cuenca.

Redacciones Ambato y Cuenca

La dirigencia indígena del país decidió convocar a los sectores sociales a una asamblea general para definir las acciones en contra de la firma del Tratado de Libre Comercio (TLC) con EE.UU. Ésa fue una de las resoluciones de la reunión de la Conaie realizada en Salasaca (Tungurahua), el viernes.

Los delegados de las comunidades se reunieron por casi diez horas, a puerta cerrada. Al finalizar la sesión de trabajo, pasadas las 23:00, los líderes indígenas, con Luis Macas, a la cabeza dieron a conocer las resoluciones.

En un discurso breve anunció que se radicalizarán las acciones hasta que se decida no firmar el TLC y que se retire a los negociadores de la mesa de Washington. También insistieron en que se declare la caducidad del contrato con la petrolera Occidental y exigieron indemnizaciones por los daños ocasionados en la última movilización.

Pero, para impulsar estas medidas, solicitarán el respaldo de los movimientos sociales, agricultores, ganaderos y artesanos. "Todos somos afectados con el TLC", dijo Macas.

Para decidir el nivel de participación de cada uno se realizará una asamblea general, en dos semanas. Aunque los dirigentes indígenas no precisaron el día ni el lugar de esta asamblea, se espera agrupar a la mayoría de sectores

CONTINUA ▶

sociales del país. Por el momento, tienen el respaldo de los pequeños productores de banano.

En la reunión del viernes estuvo uno de sus representantes Jorge Toapanta.

► **La Fenocin avanza**

El recibimiento fue grande pese a la lluvia. A las 11:30 de ayer, 300 personas de la Federación Nacional de Organizaciones Campesinas Indígenas y Negras (Fenocin), que participan en la 'Caminata contra el TLC' llegaron al cantón lojano de Saraguro.

El presidente de la organización, Pedro de la Cruz, se dirigió a los presentes para informar sobre los peligros del Tratado.

Los aplausos y las banderas flameando no faltaron. El dirigente denunció los bloqueos y conflictos que tuvieron con la fuerza pública en Macará y Catacocha. Cerca de las 13:00 siguieron la marcha hacia Cuenca. A la llegada, en la parroquia de Cumbe, los esperaban, a las 15:30, los miembros de la Unión de Campesinos de Azuay (Unasay) para iniciar la caminata hasta la feria libre El Arenal.

Los caminantes de Zamora, Loja y Azuay tenían previsto descansar en esta ciudad para retomar la marcha, hoy, a las 07:00, con dirección a Suscal (Cañar). La Policía de Azuay confirmó que no tenían orden de reprimir o impedir el avance de los caminantes. No así en Cañar, donde rige el Estado de Emergencia. De la Cruz insistió en que esquivarán a la Policía.

Hasta el cierre de esta edición, el Gobierno no daba un reporte de las manifestaciones indígenas a lo largo de la Sierra.

Univ. 02.04. 2006.

La historia en los ADN

DESCUBRIR CÓMO SE POBLÓ *el mundo hace miles de años comparando la información que posee el ADN de diferentes grupos indígenas. Esta es la propuesta del Proyecto Genográfico, un ambicioso plan que ya está en marcha, pero que aún debe enfrentar los recelos de comunidades nativas, entre ellas las de Ecuador.*

¿Cómo, cuándo y quiénes llegaron a América antes de la conquista europea? ¿Fue Centroamérica un corredor para que grupos indígenas se desplacen del norte al sur? ¿Por qué en lo que hoy es Ecuador surgieron tantos lenguajes y culturas distintas?

Para darle una respuesta a estas y otras interrogantes, antropólo-

gos e historiadores, contactados por la Sociedad Nacional Geográfica y la multinacional IBM, trabajan con genetistas desde abril del 2005 en el Proyecto Genográfico. El plan pretende descubrir a través de la información del ADN cómo se pobló el planeta desde que los hijos de aquella mítica 'Eva negra', de la cual se cree descienden todos los grupos raciales del mundo, salieron de África hace 60.000 años.

El plan, iniciado en abril del 2005, recogerá unas 100 mil muestras de sangre y exudados bucales de indígenas del mundo.

James Shreeve, investigador de la revista *National Geographic*, explica que las conexiones ancestrales se pueden rastrear al comparar los marcadores (cambios, mutaciones) de las poblaciones.

En este proceso se considera que el ADN de los indígenas aporta más datos, debido a que

CONTINUA ►

CONTINUACION

no se han mezclado con otros grupos raciales, dice el genetista Juan Carlos Ruiz, director del Laboratorio de Solca en Guayaquil.

La toma de muestras de sangre y exudados bucales ya comenzó en América del Norte. En Brasil, donde se ubica el centro de procesamiento de datos para América Latina, está planeado comenzar en el segundo semestre de este año después de que el Comité Nacional de Bioética lo autorice.

Según el biólogo y doctor en genética Fabricio Rodrigues dos Santos, director del proyecto en

Latinoamérica, ya se han hecho contactos con científicos locales en Costa Rica, Perú y Colombia. Asegura que Ecuador también formará parte del proyecto, pero "todavía tenemos que contactar a investigadores locales interesados en la historia de los indígenas y pedir autorizaciones".

El principal escollo del proyecto son los recelos y en algunos casos incluso resistencias de comunidades nativas. El Consejo de Pueblos Indígenas sobre Bio-colonialismo -con sede en Estados Unidos- convocó al boicot.

Uno de los argumentos de su oposición es que Luca Cavalli-

Sforza, director del Consejo directivo del Proyecto Genográfico, concibió a principios de los 90 un estudio similar titulado el 'Proyecto de Diversidad del Genoma Humano', que fue apodado por indígenas norteamericanos y peruanos como el "Proyecto Vampiro" y cuyos resultados se publicaron en un libro.

En esa época muchos indígenas se negaron a que les tomen muestras por temor a que fueran utilizadas para obtener información médica patentable sin ninguna compensación para ellos. Otros dijeron que no necesitaban que estudios genéticos les



contaran su historia porque de ella habla su tradición oral.

En Ecuador se trata el tema con recelo. Santiago de la Cruz, vicepresidente de la Conaie (la Confederación de Nacionalidades Indígenas), dice que han advertido en las asambleas que no se permita la toma de muestras. Para hacerlo requerirán de la autorización de los dirigentes quienes piden que antes deben llegar a un acuerdo legal y claro.

Este dirigente cuenta que a sus padres, Cecilio de la Cruz y Lola Añapa, les tomaron muestras de sangre hace dos décadas para investigar una ceguera que pade-

cían los miembros de la comunidad San Salvador, de los chachis, a la que pertenecen, y que les quedó la sospecha de que les dieron otra utilidad.

Ese estudio se dirigió a la oncocercosis (llamada la enfermedad de 'ceguera de río') y años después aparecieron varios artículos científicos de los doctores De Stefano, Rickards O. y Martínez-Labarga, en los que comparaban genéticamente a los caya-pas con los colorados (o tsáchilas) de la zona de Santo Domingo y los relacionaban con genes africanos y norteamericanos. Los datos constan en los Anales

de Genética Humana y Biología Humana de Estados Unidos.

Otro caso es el de los aucas. Fue denunciado por Elizabeth Bravo, de la ONG Acción Ecológica, que demostró que un instituto de investigación de Estados Unidos (el Coriell Institute) ofrecía en venta por internet secuencias de células del grupo huoarani del Oriente, entre otros de América Latina.

"La única autorización que pediremos a los indígenas es para utilizar sus ADN para la investigación histórica del proyecto que será divulgada para todas las sociedades del mundo", anota

CONTINUA ►

CONTINUACIÓN

Rodríguez dos Santos.

Spencer Wells, el director científico del Genográfico, que fue alumno de Cavalli-Sforza en Stanford, asegura que este proyecto antropológico y el del Genoma Humano -que decodificó el material hereditario de las

personas- son muy distintos. "Nosotros estamos abiertos a preguntas de todas las personas. Esa es la diferencia clave, con el anterior trabajo no estaba claro el beneficio que traerían sus investigaciones".

TEXTO: Manuela Botero

FOTOS: Cecilia Puebla



'Hace 20 años a mis padres les tomaron muestras sin permiso'

Santiago de la Cruz, indígena chachi de la comunidad de San Salvador de la provincia de Esmeraldas y vicepresidente de la Conaie (Confederación de Nacionalidades Indígenas del Ecuador), cuenta la experiencia de sus padres con una brigada de médicos que hace dos décadas les tomó muestras de sangre sin permiso para tratar la oncocercosis. Habla también de la postura de su organización frente al tema.

... "Veinte años atrás, cuando estaba latente la oncocercosis y algunas personas habían perdido

la vista al noroccidente de Esmeraldas, por el río Cayapas, todos los chachis creían que estaban condenados a sufrir ese problema. Pero llegaron los médicos que decían estar preocupados por combatir ese mal. Tomaron las muestras a varios chachis, incluidos mis padres Cecilio de la Cruz y Lola Añapa, con el pretexto de detectar la enfermedad. No fue necesario pedir permiso formal porque los indígenas aceptaron ingenuamente, ya que en ese tiempo no había informaciones que alertaran sobre gente que pudiera sacar provecho de los datos genéticos.

"Después de varios años regresaron con un producto médico. Les aplicaron. La enfermedad se detuvo y se eliminó ese problema de salud por eso la gente se quedó tranquila.

"Ahora ya no será tan fácil, quienes quieran el recurso genético tendrán que cumplir una serie de requisitos y confirmar que las investigaciones solo tienen la finalidad de prevenir problemas de salud de los indígenas.

"Sobre el proyecto Genográfico hasta el momento nosotros no tenemos ninguna información para medir los parámetros de posibles perjuicios".

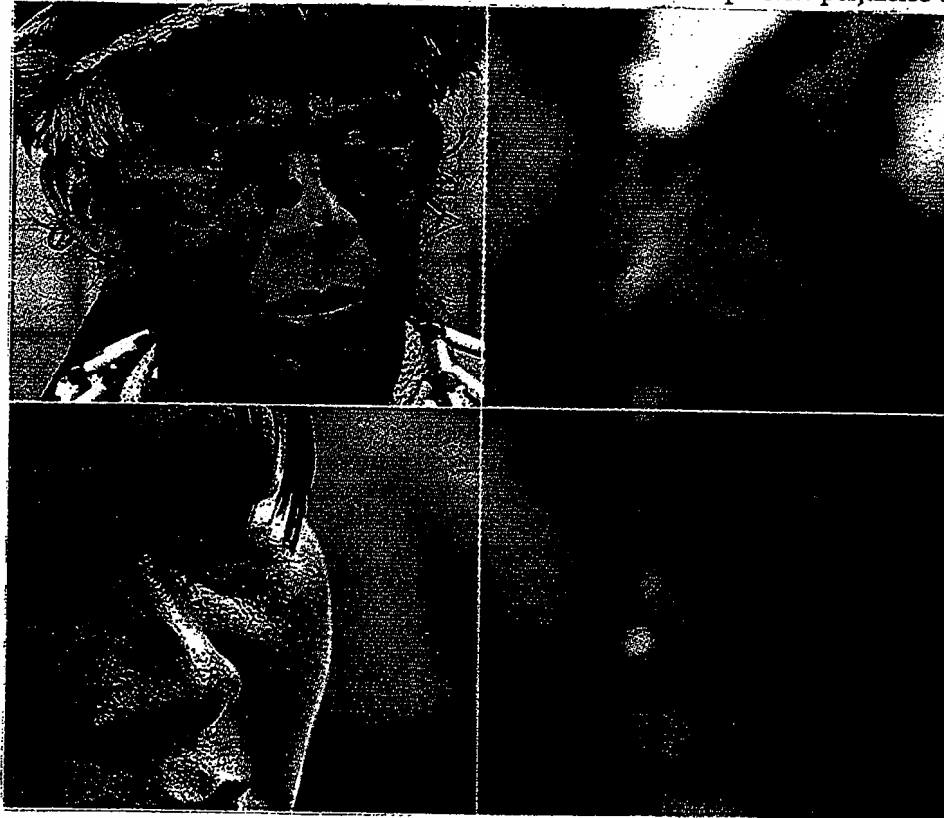

Univ. 03.04.2006.

LA COLUMNA DE BONIL

Marcha indígena (desde Macará)



Hoy. 03.04.2006.

ANÁLISIS DE HOY



CONTINUA ▶

Tumulto no es democracia

La cúpula de la Confederación de Organizaciones Indígenas del Ecuador (CONAIE), reunida en Salasaca, ha decidido "regalar" dos semanas sin sobresaltos al Gobierno y al país. Después, volverán los bloqueos de las carreteras en las provincias de Imbabura, Cotopaxi, Tungurahua y Chimborazo, en la Sierra; dicen que se sumarán algunos sectores de la Amazonía y de la Costa. Y regresarán los choques con la fuerza pública. Ahora, en abril de 2006, el movimiento indígena es una expresión compleja del desbarajuste institucional y de la crisis de autoridad, a la que han llevado las conductas aventureras de las élites (incluida la indígena). La justificación de su reclamo -la oposición a la firma del Tratado de Libre Comercio (TLC) con los EEUU- no le otorga patente para afectar los derechos constitucionales de una mayoría, uno de los cuales es la libertad de circulación. No solo los indios, sino muchos otros sectores carecen de convicciones democráticas firmes. Los mecanismos y la institución de la representación han sido envilecidos por los propios representantes, por los partidos políticos y por algunos medios de información. A manera de ejemplo: ayer, los diputados, quienes presumen de encarnar la más auténtica representación política, desmontaron la Función Judicial y llevaron al país al desconcierto y a la

crisis política; ahora, producen una ley que es la institucionalización de un "túnel" para la evasión tributaria en Huacillas, una apertura sin criterio nacional, una especie de TLC tonto, votado, claro, por los diputados indios que apoyan los bloqueos contra el TLC. La opinión pública, entonces, mira absorta a los líderes indígenas que "desconocen", por su cuenta y gana, al presidente de la República y asumen, gratuitamente, la representación de los intereses de la mayoría. Comparten el menosprecio a la autoridad, como muchos otros sectores blanco-mestizos, aun cuando, en el caso que es el pretexto para su protesta, el Tratado no está firmado, ni siquiera se ha terminado de negociar, mientras el juego democrático prevé su ratificación o negación por el Congreso, donde, en teoría, las fuerzas sociales y políticas tienen la ocasión para echar a la basura un convenio internacional inconveniente. Sustituir los mecanismos de representación y control político, por lo que alguien ha denominado, con certeza, la "democracia del tumulto", está provocando un daño irreparable al Ecuador: Sin la suficiente institucionalidad, el riesgo de caer en formas autoritarias de gobierno está presente. Y no es descabellado pensar que son deseadas por quienes se beneficiaron ayer del estado de derecho: patético.



Análisis HOY: analisis@hoy.com.ec

Com. 03.04.2006.

Indígenas aprenden sobre el parto limpio

Orellana

La falta de atención médica obligó a las mujeres a aprender el oficio de parteras. Ahora se capacitan.

Redacción Orellana

Aída Grefa, una matrona de 40 años, conoce los secretos ancestrales de la medicina indígena. Esta técnica la aprendió de Gloria, su madre, cuando tenía 10 años.

Desde entonces, más de 80 infantes de la comuna Río Tiputini, ubicada a 45 km al sur del centro de Francisco de Orellana, nacieron bajo sus cuidados.

Para conocer más sobre la técnica, decidió participar en el curso Parto limpio, dictado por la Dirección de Salud Indígena, de Orellana, el fin de semana.

La mujer recuerda que atendió el parto de Mélida Andy, vecina del Río Tiputini. Cuando iba a dar a luz, no hubo un médico ni

transporte para llevarla al Hospital Francisco de Orellana.

Apoyada sólo con un mechero, mandó a hervir agua en abundancia y empezó el trabajo.

No era la primera vez. En las manos de Gloria nacieron varios niños y jóvenes que hoy juegan y concurren al colegio.

Comenta que durante los 30 años en el oficio de partera nunca vivió una situación de emergencia. Los niños nacieron sanos. "Cuando hay sangrado en las madres beben un brebaje hecho con plantas medicinales, eso detiene la hemorragia".

Andy aconseja a las pacientes que vayan al hospital para que las revise un médico. Además, la po-

CONTINUA ►

sición del niño antes del parto, es importante. La madre puede requerir una cesárea.

Andy es una de las 20 mujeres kichwas e indígenas que asisten puntualmente al taller. Proviene de las riberas del río Napo, de las vías Los Zorros, El Auca, Pindoy otras comunidades.

Según Jaramillo, la falta de atención médica en las comunidades obligó a las mujeres a aprender el oficio. Es un trabajo con riesgo, porque está en juego la vida de la madre y el niño. Por esta razón, la atención debe ser

en un lugar limpio.

Lo que más utilizan las comadronas - como se las conoce a las personas que atienden los partos en las comunas - para cortar el cordón umbilical, es una astilla de caña de guadua.

"Lo recomendable es que usen una tijera desinfectada", explica Dalia Jaramillo, instructora del Ministerio de Salud.

Pero Olimpia Grefa, de la comuna Pompeya asegurará que utilizar la astilla de la caña guadua es una tradición y no puede ser reemplazada.

"Esta no se oxida y antes de utilizarla es desinfectada. Lo que necesitamos las matronas es que se nos especialice en esta rama".

Entre tanto, Niña Cedeño, coordinadora de salud Indígena de Orellana, dice que la capacitación de las parteras es para que el parto a domicilio sea sin riesgo. En las comunidades indígenas hay problemas porque hay escasez de transporte, las vías están en mal estado y hay pocos centros y subcentros de salud.

Por ello, es prioritario capacitar a las parteras.

Com. 03.04.2006.

Pachakutik teme otro fracaso

Alianza

A pesar de que hay coincidencias ideológicas con Rafael Correa, a la lista 18 le asusta repetir 'la traición' que vivió con Lucio Gutiérrez

Santiago Zeas, Redactor

Las alianzas electorales comienzan a ponerse de moda. El precandidato Rafael Correa parece interesarle un acercamiento electoral con Pachakutik que le lleve al sillón presidencial de Carondelet.

Al menos, eso reflejan los últimos hechos y declaraciones alrededor de este tema. Especialmente del postulante y de algunos cuadros indígenas.

El ex Ministro de Economía reconoce abiertamente su interés porque Pachakutik, brazo político de la Conaie, se sume al proyecto electoral que él abanderará. Un segundo elemento son las dos reuniones formales de trabajo que ambas partes han celebrado para tejer una alianza electoral.

Las coincidencias ideológicas entre Correa y el movimiento del arco iris son el tercer factor que

abre la puerta de un entendimiento electoral. Más aún, cuando la lista 18 se ha reposicionado políticamente luego de las protestas en contra de la firma del TLC con los EE.UU., como lo admiten militantes y analistas como Hernán Reyes y Diego Pérez.

Correa ha sido el primero en respaldar las movilizaciones contra el acuerdo comercial y la petrolera estadounidense Oxy. De hecho, la semana pasada, apenas pisó suelo ecuatoriano luego de su breve gira por España e Italia, convocó a una conferencia de prensa para referirse a ambos temas y respaldar las protestas.

Otro hecho que conlleva a pensar en un vínculo electoral es la vieja relación de amistad que tiene el presidencial y el movimiento indígena. En efecto, Correa era un invitado frecuente a las reuniones de la Conaie.

A pesar de estas coincidencias, los dirigentes del movimiento del arco iris lucen algo escépticos sobre la conveniencia de una alianza con el movimiento Alianza País del ex Ministro.

Ricardo Ulcuango, diputado y dirigente histórico, dice que es muy temprano para pronosticar un vínculo de cara a los comicios

generales del 15 de octubre. Sobre todo, porque al interior de la lista 18 hay dos tendencias claramente definidas sobre la estrategia que Pachakutik deberá adoptar en el proceso electoral. Una es defendida por los líderes históricos, quienes creen que Pachakutik deberá ir a las elecciones con candidatos y un programa de gobierno propios. Por ello, creen en un cuadro como el de Auki Tituaña, alcalde Cotacachi.

La otra es apoyada por un sector que está convencido de que la mejor opción es formar una alianza, pues la agrupación no ha podido recuperarse de lo que fue su paso por el gobierno de Lucio Gutiérrez. Y Correa encaja en los requisitos que busca la 18.

Ulcuango reconoce que una eventual alianza con Correa puede significar un buen número de diputados en el Congreso, pero no asegura que el pacto electoral llegue a ser duradero. Del mismo modo opina el legislador Jorge Guamán, quien cree que Pachakutik debe pensar dos veces antes de una nueva alianza electoral.

El temor a una nueva traición política es el principal factor que impide a Pachakutik darle el sí a Correa. Para eso, le pide la elabo-

CONTINUA ►

CONTINUACION

ración de un plan de trabajo serio y coordinado. Gilberto Talahua, coordinador nacional de la lista 18, advierte que por la mala experiencia con Gutiérrez, Correa debe comprometerse y fijar una responsabilidad ética con el país, que despeje cualquier opción de

traición a su proyecto político.

A pesar de ello, el dirigente admite que en las actuales condiciones políticas es factible que Correa y Pachakutik lleguen a Carondelet. Sobre todo, a raíz de la crisis interna que vive la ID que apoya a León Roldós.

La Ecuarunari, la filial de la Conaie en la Sierra, es la facción más renuente a esa alianza por el temor a una eventual traición. La última palabra la tendrá el congreso extraordinario de Pachakutik, en las próximas semanas.



Archivo/EL COMERCIO

Una relación cercana. Cuando era ministro de Economía, Correa se acercó a los indígenas, con quienes trabajó como alfabetizador. El prefecto César Umajinga le hizo un homenaje, meses atrás.

Entrevista / Rafael Correa / Precandidato Alianza País

'Soy indigenista pero en el buen sentido de la palabra'

¿Qué opina sobre la reciente protesta indígena contra el TLC y la petrolera Oxy?

Es muy legítima la resistencia indígena. Es una reacción a una agresión, que significa que entre gallos y media noche se firme un tratado que va a destrozarnos nuestra economía. Sobre todo a la agricultura, a los pequeños agricultores, a economía indígena.

¿Su afinidad política e ideológica con Pachakutik puede facilitar una alianza?

Por supuesto. Tenemos mucha afinidad. Incluso he asesorado a Pachakutik y al movimiento indígena. Soy un indigenista en el buen sentido de la palabra.

¿Ha habido acercamientos?

Sí, hemos conversado. Se ha parado un poco por la lucha indígena que apoyamos totalmente. Y responsabilizamos al Gobierno de lo que pase. Es absurdo que se

esté exigiendo una consulta popular, cuando ése es un derecho fundamental de una democracia. **¿Qué nombre le gustaría para su binomio? ¿Auki Tituaña?**

No nos adelantemos. Probablemente el binomio será del movimiento indígena, pero no hay nada todavía concreto. Si soy candidato de Alianza País, me honraría que un indígena nos acompañe en la fórmula.

¿Si Pachakutik y la Conaie se unen a su cruzada, su candidatura tomaría más fuerza?

Por supuesto. Pero más que conveniencia electoral, estamos por convicción. El movimiento indígena tiene un importante impacto electoral.

Dice que es temprano para hablar de nombres, pero Ud. debe estar abierto a todos...

La posición de Auki Tituaña fue absurda. Me confundió como el enemigo de la clase indígena porque un gran sector de Pachakutik quería apoyar mi candidatura presidencial y no la de él. Después de eso va a ser difícil ir con él, a quien ni conozco, pero tengo el mejor de los conceptos. Hay muchos elementos valiosos en el mo-

vimiento indígena. Está Luis Macas, la propia Nina Pacari, Salvador Quishpe, Jorge Guamán, Lourdes Tibán. Creo que le sobran cuadros al movimiento indígena.

En Pachakutik hay dos tendencias: una que desea que el movimiento participe con cuadros propios y otra que ve en usted una opción. Pero tiene el temor de sufrir una nueva traición, como pasó con Lucio Gutiérrez, ¿qué garantías le ofrece al movimiento indígena?

No soy Lucio Gutiérrez. Las reuniones que hemos tenido son para afinar las propuestas programáticas en las que coincidimos totalmente. Aquí se trata de un problema del movimiento indígena de ser traicionado nuevamente. Lo peor que pudo hacer Gutiérrez, después de tanto desastre, fue robarle la esperanza al pueblo, incluso al indígena. Pero le pido al movimiento indígena no caer en esa trampa, que es fraccionar la tendencia. Están todas las condiciones dadas para una victoria electoral, de una tendencia progresista, ciudadana y campesina que venza a la partidocracia.

De la Cruz, detenido por sorpresa

Movilizaciones
El presidente de la Fenocin y otros dirigentes fueron trasladados hasta el cuartel general de Azogues. Otro grupo llegó a Cuenca.

Redacciones Cuenca y Ambato

Lo que se preveía se cumplió. A las 12:15 de ayer, fue detenido por la Policía de Azuay el presidente de la Confederación Nacional de Organizaciones Campesinas, Indígenas y Negras (Fenocin) junto a otros dirigentes que participaban en la marcha por la soberanía y contra el modelo neoliberal.

El hecho se registró en el sector de El Descanso, en el límite entre Azuay y Cañar. El argumento de los uniformados es que con el Estado de Emergencia vigente, está prohibido la libre asociación de personas para protagonizar protestas, aunque sean pacíficas.

Pedro de la Cruz, Luis Sarango y William Villalta, fueron trasladados hasta el recinto militar Cayambe, después a la Tercera División de Ejército Tarqui, en Cuenca, y finalmente, hasta el cuartel de la Policía de Azogues.

Hasta el cierre de esta edición seguían detenidos y nadie explicó el trámite que cumplirían.

Al resto de caminantes (mujeres y hombres) de Loja y Azuay los obligaron a regresar a sus ciudades. El dirigente confirmó que no hubo enfrentamientos, pero criticó la violación a los derechos hu-

manos y la libertad de expresión.

Hasta el cierre de esta edición, el Gobierno no ofreció ninguna explicación sobre el motivo de la detención del dirigente indígena.

"Se prohíbe una marcha indígena pacífica, mientras a otras autoridades que están a favor del TLC les permitan hacer hasta conciertos". Tres horas antes de la detención, monseñor Luis Alberto Luna Tobar ofició una misa por los caminantes, en la Catedral La Inmaculada de Cuenca.

Al menos 80 indígenas, con banderas en manos, irrumpieron en el templo. Un silencio total invadió el ambiente y entre los rostros de los fieles había asombro.

Enseguida, Monseñor les dio la bienvenida. "Creo que todos los presentes saben que estos indígenas vienen desde la ciudad de Macará, en una marcha contra el TLC". Los fieles aplaudieron.

En el sermón, Monseñor aprovechó el momento para resaltar el esfuerzo del movimiento indígena. "De la Cruz (presidente de la Fenocin) es mi amigo. Lo conozco a él y a su familia hace años".

Incluso, al final de la celebración religiosa, los sacerdotes permitieron que los dirigentes indígenas hablen a los fieles.

En cortos discursos explicaron la razón de la protesta y los problemas que al sector campesino le generaría la firma del Tratado de Libre Comercio.

En la víspera, los cerca de 200 dirigentes y miembros de la Fenocin llegaron a la capital azuaya, casi al anochecer.

A la llegada a Cuenca, en el sector de Cumbe, debieron sortear el primer bloqueo de la Policía.

De allí avanzaron en una marcha por la feria libre El Arenal hasta llegar a la Iglesia de San Roque y más tarde a la sede de la Unión de Campesinos del Azuay.

En estos puntos coordinaron las estrategias para el avance de la movilización hacia Cañar, Chimborazo, Cotopaxi y Pichincha.

El Presidente de la Fenocin sabía que la Policía les impediría el ingreso en Cañar, por el Estado de Emergencia vigente. Por eso, se dispersaron.

▶ Las asambleas continúan

En la Sierra centro, los indígenas participan en asambleas permanentes y los evangélicos se preparan para recibir a la delegación que avanza desde Loja.

En Tungurahua, una delegación se organiza para sumarse a la marcha. Antonio Chachipanta, presidente de la Asociación de Indígenas Evangélicos de Tungurahua, indicó que el objetivo es llegar esta semana a la capital.

Advirtió que si sus compañeros se retrasan, ellos se adelantarán para llegar a la capital a la asamblea general, el miércoles.

En Cotopaxi también se realizan las asambleas. Esta semana están previstas varias reuniones en La Maná y Pangua. Los dirigentes también analizan con las bases el avance de las negociaciones del Tratado de Libre Comercio, en Washington, Estados Unidos.

Com. 03.04. 2006.

Gobierno

Lourdes Tibán no salió del Codenpe

La Secretaría de Comunicación de la Presidencia desmintió la supuesta renuncia de la dirigente indígena Lourdes Tibán a la secretaría ejecutiva del Consejo de Desarrollo de Nacionalidades y Pueblos del Ecuador (Codenpe). Según el Gobierno, Tibán sigue al frente de ese organismo adscrito a la Presidencia a pesar de que ella así lo dejó entrever la semana anterior en una entrevista.

Com. 03.04. 2006.

Santo Domingo

El Gobernador tsáchila se eligió

Los tsáchilas sufragaron ayer en siete comunidades de Santo Domingo, para elegir a su gobernador. Tres son los candidatos: Ulpiano Calzacón, Héctor Aguavil y William Aguavil. Pocos concurrieron con sus trajes típicos y algunos no votaron porque no estaban empadronados. Red. Santo Domingo

Univ. 04.04. 2006.

Dos líderes indígenas liberados por policía

Por 26 horas, Pedro de la Cruz y William Villalta permanecieron privados de su libertad. La policía de Cañar los liberó por no encontrar causas para su detención.



AZOGUES |
SANDRA OCHOA
REDACTORA

A las 15h00 de ayer y tras 26 horas de detención los líderes indígenas Pedro de la Cruz, presidente de la Federación Nacional de Organizaciones Campesinas, Indígenas y Negras (Fenocin), y William Villalta, presidente del Frente Unido Provincial de

Organizaciones Sociales de Loja (Fupos), fueron liberados por sentencia del intendente de Policía del Cañar, Marcelo Matute.

A las 14h00 el intendente recibió a los dos detenidos y a su abogado Diego Neira. En la sesión la autoridad de Policía leyó un alegato enviado por la Comandancia de Policía número 15 perteneciente al Cañar.

En el documento se daba cuenta de que los dos líderes fueron detenidos a las 12h15 del domingo en el sector de El Descanso, en el límite entre las provincias de Azuay y Cañar, y

luego de pedirles que no avanzaran hasta la capital como era su objetivo los dos actuaron de palabra y obra en contra de un teniente de la institución.

Esta versión fue rechazada por el defensor, quien aseguró que sus clientes fueron bajados de un transporte público y luego de negarse a cumplir la orden de la policía fueron capturados y trasladados hasta Cuenca sin que su paradero se conociera por dos horas.

Neira descartó que De la Cruz y Villalta agredieran a miembros de la policía y luego

CONTINUA ▶



Sandra Ochoa / EL UNIVERSO

■ AZOGUES.- Pedro de la Cruz y William Villalta durante la audiencia de alegatos con el intendente de Policía de Cañar, Marcelo Matute, antes de la liberación.

exigió la libertad inmediata de los defendidos y expuso tres causas para que así se sentencie.

El primer argumento fue falta de competencia del intendente como juez, porque el sábado los detenidos fueron transferidos por el comandante de Policía del Cañar, Raúl Rivadeneira, a órdenes del comandante de Ejército Tarqui, Holger Cevallos, por estar vigente en Cañar la Ley de Seguridad.

Según el Gobierno, los indígenas iban a ser juzgados por las cortes militares, por alterar el orden público.

Pero Cevallos puso a los de-

tenidos a órdenes del intendente ayer por la mañana, por no encontrar en el parte policial acción alguna contra la Ley de Seguridad y expuso que más bien cometieron una contravención al haber agredido a un policía.

Además, el abogado defensor expuso que el alcalde de Azogues, Víctor Molina, autorizó la libertad inmediata de los detenidos a través del recurso de hábeas corpus a las 22h00 del domingo, pero este recurso no fue considerado por las autoridades policial y militar.

El Intendente aceptó los argumentos y liberó a los líderes

que fueron vitoreados por un centenar de indígenas de Cañar que se movilizaron ayer en esta ciudad para presionar por su liberación.

Una vez fuera, De la Cruz y Villalta se dirigieron a Cuenca, tomaron un avión y aseguraron que seguirán liderando las movilizaciones en contra del Tratado de Libre Comercio (TLC), pero rechazaron la arbitrariedad y xenofobia que consideraron se presentó en su arresto.

Por lo pronto, dijeron que continuarán con las manifestaciones para frenar la firma del acuerdo comercial con los Estados Unidos.

Gobierno justifica prisión de indígena

QUITO |

Mientras el dirigente indígena Pedro de la Cruz era liberado, el Gobierno ratificaba su intención de mantener-

lo preso y a órdenes de la justicia militar por violar el estado de emergencia vigente en la provincia del Cañar.

El ministro de Gobierno,

Felipe Vega, justificó ayer la detención de De la Cruz y dijo que esta acción responde únicamente a la voluntad del Ejecutivo de dar cumplimiento a la ley y a las normas previstas dentro del decreto de emergencia que rige tanto en Cañar como en Imbabura, Chimborazo, Cotopaxi y parte de Pichincha.

Las acciones que se come-

CONTINUA ►

CONTINUACION

ten violando el estado de emergencia, entre ellas la marcha organizada en Cañar por la Fenocin de la cual De la Cruz es presidente, no pueden permanecer impunes, dijo, y tienen que ser sancionadas para así sentar un precedente en el resto de la población ecuatoriana.

El ministro negó que el dirigente indígena haya sido detenido en Azuay, provincia en la que no rige la emergencia, y aseguró que De la Cruz aprovechó la llamada telefónica a la que tenía derecho al momento de su apresamiento, "para dar nuevas instrucciones" a quienes participan en la mencionada marcha.

Explicó, además, que el Gobierno ha planificado realizar una ronda de información sobre las negociaciones del TLC. Esta se cumplirá inicialmente en Chimborazo (cuatro reuniones), luego en Imbabura y posiblemente en otras provincias del país.

Comuneros esperan llegar mañana a Quito

QUITO |

Cientos de comuneros de la Federación Nacional de Organizaciones Campesinas, Indígenas y Negras (Fenocin) tienen previsto llegar mañana a esta ciudad para oponerse al Tratado de Libre Comercio (TLC) con Estados Unidos.

Así lo aseguró ayer la dirigente de esa organización, Manuela Cobacango, quien dijo que esa movilización se inició el pasado viernes desde Orellana, Carchi, Azuay, Guayas, Cañar y Loja.

Los manifestantes llegarán al Ágora de la Casa de la Cultura (junto al parque El Arbolito).

Cobacango denunció que los miembros de varias organizaciones de base de la Fe-

nocin fueron reprimidas por la Policía.

La decisión de la Fenocin es el primer respaldo práctico a las movilizaciones contra el TLC convocadas por la Confederación de Nacionalidades Indígenas del Ecuador (Conaie).

Esas acciones fueron ratificadas por esa organización el viernes anterior durante una asamblea extraordinaria en Tungurahua. Pese a ello, estas continuarían luego del feriado de Semana Santa, del 14 de abril próximo.

Aunque la Federación de Indígenas Evangélicos (Feine) anunció sumarse a las protestas, su militancia participa en varios debates sobre el TLC organizados en entidades públicas.

Hoy. 04.04. 2006.

Militares impiden avance de marcha

► Unas 13 personas quedan de los cerca de 150 que empezaron a caminar en contra del TLC

La caminata que emprendieron miembros de la Confederación Nacional de Organizaciones Campesinas, Indígenas y Negras (Fenocin) hacia Quito desde el sur del país, para rechazar el Tratado de

Libre Comercio, no logra superar los obstáculos.

De las 150 personas que iniciaron la marcha desde Loja, a Tungurahua solo llegaron 13. El resto se quedaron en el camino porque en Cuenca, Azogues y Suscal la presencia de militares y policías no permiten el paso de indígenas, quienes están trasladándose en cualquier medio de transporte hacia el centro del país.

Rosalía Cungacha señaló que arribó a Ambato (provincia de Tungurahua) la mañana de ayer, luego de pasar algunos filtros. "Los

militares se suben a los vehículos, solicitan las cédulas de identidad y el lugar de destino; aquellos que dicen ser de Loja, Azuay o Cañar, no pasan y son bajados de los automotores", expresó.

Víctor Morocho informó que ante la imposibilidad de avanzar con la caminata por los controles policiales y militares, se decidió el desarrollo de reuniones provinciales, con el fin de adoptar otras estrategias de lucha. El dirigente aseguró que lo más probable es que se proceda al cierre total de vías en toda la Sierra ecuatoriana.

CONTINUA ►

Radiografía de algunas organizaciones indígenas

La Fenocin realiza protestas; la Feine y la Conaie inician marchas en los próximos días

Conaie

Confederación de Nacionalidades Indígenas del Ecuador



Presidente: **Luis Macas**; 56 años, oriundo de Saraguro (Loja); es padre de cuatro hijos.

Fue ministro de Agricultura.

Existencia y vida jurídica:

Tiene 18 años. Se creó tras la unión de la Ecuarunari y la Confenaie.

Organización: Representa a 14 nacionalidades y 15 pueblos indígenas

Financiamiento: Por gestión de proyectos locales, de ONG de Noruega, Dinamarca, España y Canadá.

Alcance Nacional:

Sus bases más fuertes están en la Sierra (Ecuarunari) y en la Amazonía.

Objetivos:

La defensa de los derechos de los pueblos indígenas, de los recursos naturales, la identidad y la educación.

Su Lucha:

Por la reivindicación indígena y por mayor atención gubernamental. Ha realizado, desde 1990, levantamientos indígenas, a escala nacional.

Fenocin

Confed. Nacional de Organizaciones Campesinas, Indígenas, y Negras



Presidente: **Pedro de la Cruz**, 38 años, oriundo de Turuco, cantón Cotacachi, Imbabura.

Casado, cuatro hijos. Bachiller. Fue concejal de Cotacachi.

Existencia y vida jurídica:

Tiene 37 años, pero desde febrero de 1997 se la conocen con el nombre actual.

Organización: Son 52 uniones que agrupan a más de 1 300 organizaciones y comunidades (200 mil familias).

Financiamiento: Tienen acuerdo con el Ministerio de Educación para capacitación y con ONG de Canadá y Holanda.

Alcance Nacional:

Presencia en 18 provincias.

Nexos Internacionales:

Pertenece a la Coordinadora Latinoamericana de Organizaciones del Campo y Vía Campesina.

Objetivos: Luchar para superar la pobreza y lograr mejor calidad de vida en el campo.

Logros: Participaron en la Asamblea Constituyente para el establecimiento de los Derechos Colectivos de los Pueblos Indígenas.

Feine

Consejo de Pueblos y Organizaciones Indig. del Ecuador



Presidente: **Marco Murillo**, 35 años, oriundo de Quimiag, Chimborazo. Casado. Tiene

formación superior; en Administración de Empresas

Existencia y vida jurídica:

De hecho desde 1963 en Chimborazo y de derecho o legamente desde 1980.

Organización: Representativa de las organizaciones, iglesias, comunidades y pueblos indígenas evangélicos.

Financiamiento: Las iglesias la autofinancian; autogestión, aportes de ONG extranjeras.

Alcance Nacional:

Tiene presencia en 15 provincias.

Nexos Internacionales:

Consejo Latinoamericano de Indígenas Evgnélicos, Consejo Latinoamericano de Iglesias, Consejo Mundial de Iglesias.

Objetivos: Erradicar toda forma de opresión y discrimen, mediante el desarrollo económico y cultural de sus miembros.

Logros: Fortalecer la unidad de pueblos indígenas evangélicos.

Fuente: Entrevistas voceros indígenas y páginas WEB - Diseño editorial HOY

Mientras tanto, en las bases se aseguró que "la represión no disolverá la movilización" y se rechazó la detención del presidente de la Fenocin, Pedro de la Cruz, quien fue puesto en libertad ayer a las 16:00, una vez que el alcalde de Azogues, Victor Molina, aceptó el recurso de habeas corpus solicitado. Según la Policía, el dirigente fue detenido el domingo al mediodía, acusado de agredir verbal y físicamente al teniente de policía Roberto Ramírez, quien realizaba controles en la vía para impedir el

avance de la protesta.

La Confederación de Nacionalidades Indígenas del Ecuador (Conaie) también expresó su solidaridad y condenó la actitud del Gobierno por disponer la prisión de De la Cruz. "El régimen se ampara en un decreto de emergencia para acallar la voz indígena", dijo Santiago de la Cruz, vicepresidente de la Conaie. Advirtió que en la Asamblea de la organización, que se llevó a cabo el viernes último en Salasaca, se decidió radicalizar las acciones "en un levantamiento que, por estra-

tegia, no se puede divulgar cuándo será". Previamente se realizarán contactos y coordinaciones con arroceros, maiceros, pequeños productores de banana, soyeros, etc.

Entre tanto, la marcha anunciada para ayer desde Guayaquil no se inició. Los grupos afines a la Fenocin, Frente Popular y otros acordaron empezar la caminata desde el sitio Petrillo, a 50 km de Guayaquil; y aunque todavía no se ha fijado la fecha de inicio de la protesta, se prevé que sea en esta semana. (SC-BSG-AM)

► **El ecuatoriano realizará un *performance* en el Colegio de Arquitectos de Pichincha, el próximo jueves 6 de abril**



• ESHOY

Cholango prepara otra polémica exposición

► Ha estado en las bienales internacionales de Venecia, Italia, y San Pablo (Brasil)

Manuel Cholango se dirige al taller en el que prepara la instalación que expondrá en el Colegio de Arquitectos, al norte de Quito.

Entre el ruido de los buses, el artista reflexiona sobre su condición de exiliado: ha vivido más de 20 años en Alemania. Sobre el

papel de su arte en el contexto de la vanguardia dice: "Yo he llevado un concepto diferente, cargado de ancestralidad".

Desde la primera vez que expuso en el Ecuador, en la Bienal de Cuenca de 1994, sus instalaciones, que incluyen cadáveres de animales, han causado polémica.

Esta vez, el artista, que vino para dictar una serie de conferencias en la Universidad San Francisco, ha preparado un *ready make*. Se trata de la reproducción de una trampa para ratas dentro de la cual se encontrarán personas desnudas. "Esta obra es un cuestionamiento sobre la liber-

tad. A nivel individual pregunta si el hombre es libre. En lo colectivo pregunta qué es la justicia cuando los EEUU ponen presos en Guantánamo", propone.

Artista político, Cholango parece ser, con su triunfo en Europa, un ejemplo de integración; sin embargo, su posición frente al TLC es terminante: el Ecuador debe oponerse a su firma.

"Cuando llegué a Europa, mi arte fue recibido como una propuesta renovadora; no se me impuso conceptos", dice, "en el caso del TLC, la integración es imposible, porque al Ecuador se le quiere imponer reglas". (YM)

Com. 04.04. 2006.

El Gobierno contesta a los indígenas

El Ejecutivo apresó a De la Cruz para sentar un precedente y evitar nuevas protestas.

La Conaie y Pachakutik se solidarizan con la Fenocin. La posibilidad de la unión crece.

Redacción Política

El gobierno de Alfredo Palacio le devolvió el mensaje al movimiento indígena que se opone al TLC.

Si hace dos semanas la Conaie demostró que su capacidad de bloqueo está intacta, el Régimen intenta proyectar la imagen de firmeza de cara a nuevas protestas.

En ese marco se inscribe la fugaz prisión de Pedro de la Cruz, titular de la Fenocin, organización indígena que también se encuentra movilizada contra la firma del acuerdo comercial con EE.UU.

El propio Gobierno ha sido el primero en reconocer que el afán de la detención de ese dirigente y otros cuadros indígenas es sentar un precedente. Más aún, cuando la Conaie y la propia Fenocin han anunciado que radicalizarán sus protestas en contra del TLC.

En diálogo con este Diario, Enrique Proaño, vocero de Carondelet, admitió que los apresamientos servirán de advertencia. "Si esto sirve de precedente, pues que sea un precedente... que se sepa que el Gobierno está dispuesto a aplicar con toda firmeza la Ley para evitar este tipo de paros y se altere el orden público", enfatizó.

Del mismo modo se pronunció Felipe Vega, ministro de Gobierno. En rueda de prensa, el funcionario aseguró que es necesario sentar precedentes y que las autoridades seguirán sancionando a

45 DETENIDOS en Imbabura

Los planes de la Fenocin de marchar desde Carchi hacia Quito se frustraron ayer. A las 18:30 un fuerte operativo militar, en Imbabura terminó con la captura de 45 campesinos. Se conoció que entre los apresados están Pedro Quimbamba, que dirigía la marcha, y Eduardo Criollo, presidente de la Federación de Indígenas y Campesinos de Imbabura. El Ejército estableció varios puestos de control en la Panamericana. Los campesinos trataron de burlar el control militar embarcándose en tres autobuses. Sin

embargo, los militantes de la Fenocin, fueron detenidos en el Control Integrado de Mascarilla. Sin embargo, 25 campesinos más lograron llegar hasta el cantón Mira, en Carchi, donde se reorganizaron. Hasta las 20:00 los indígenas seguían incomunicados, según denuncias del dirigente José Michelena.

El jefe civil y militar de Imbabura, Juan Francisco Gavilanes, se mantenía en una reunión. Entre tanto, se conoció que a la medianoche tenían previsto movilizar a los detenidos hacia Ibarra.



Xavier Caivinagua/EL COMERCIO

En Suscal. Abelina Morocho (der.), alcaldesa de ese cantón cañareño, exigió a su par Víctor Molina el hábeas corpus de De la Cruz.

CONTINUA ►

CONTINUACION

quienes alteren el orden público y que no acaten las disposiciones del estado de emergencia que rige en cinco provincias.

Por el contrario, ofreció impulsar todo un proyecto informativo sobre los alcances del TLC para los grupos y sectores que lo deseen.

En este panorama, el Ejecutivo anticipó que no le temblará la mano en aplicar las mismas medidas contra los dirigentes de la Co-

naie, que prepara acciones de hecho para los siguientes días.

Sin embargo, del lado indígena, este intento oficial de sentar precedentes no es más que una estrategia de amedrentamiento.

Ricardo Ulcuango, diputado y dirigente histórico de la Conaie, cree que el apresamiento de De la Cruz es una forma de intimidar al movimiento indígena en su lucha anti TLC. Es más, cree que fue

parte de la estrategia oficial detener a un dirigente de un grupo pequeño, comparado con la Conaie.

Entre otros motivos, porque el Gobierno sabía que la Fenocin no tiene el mismo nivel de reacción. En efecto, en el 2004, cuando se apresó el dirigente de la Conaie Humberto Cholango, el escenario se tensionó y la estabilidad de Lucio Gutiérrez fue afectada.

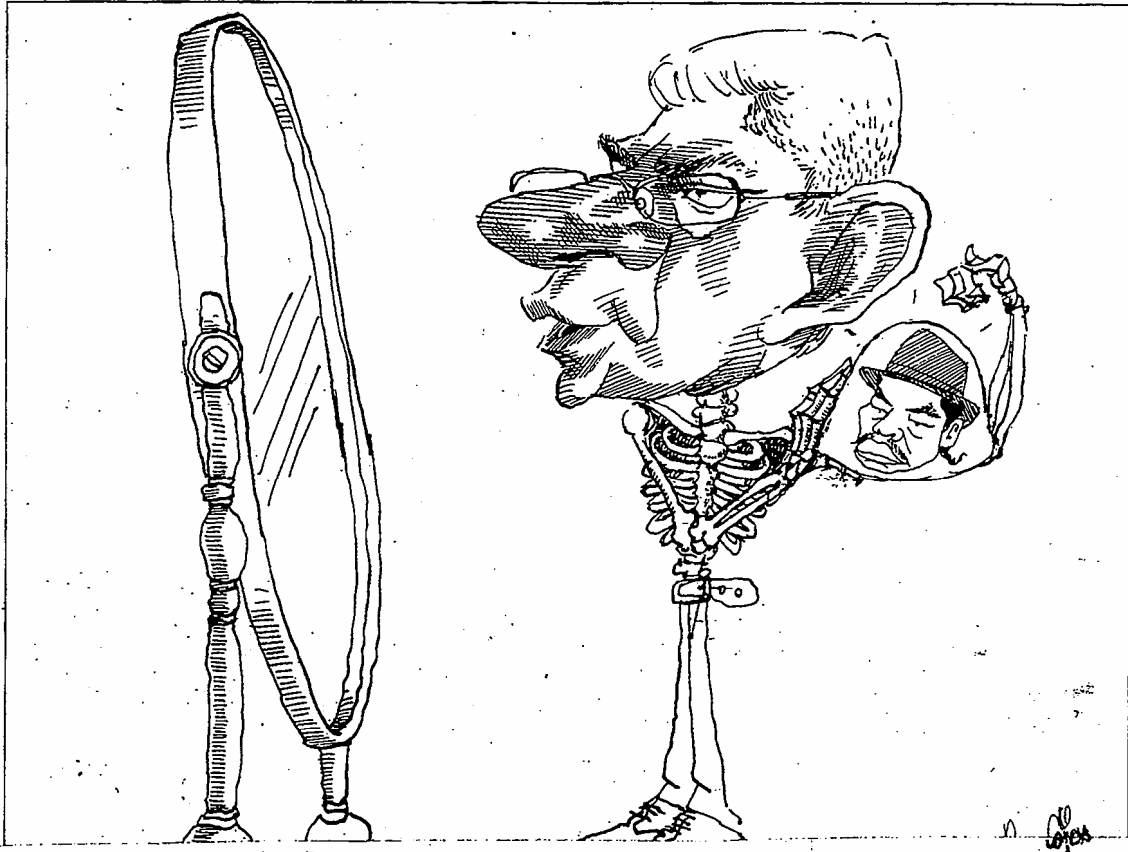

Pero, Proaño niega que el Régimen haya amedrentado a una organización indígena pequeña.

A pesar de que el escenario político es diferente, este episodio abrió la posibilidad de que la Conaie y la Fenocin unan fuerzas para combatir contra el TLC.

Por lo pronto, las dirigencias de la Conaie y de su brazo político, Pachakutik, se han solidarizado con la Fenocin y De la Cruz.

Incluso, algunas voces creen que es la oportunidad para que las agrupaciones se unan. "Es necesario deponer actitudes sectarias y buscar acercamientos con quienes luchan por los mismos objetivos... creo que va a ver una unificación", dice Ulcuango, quien confía en que las agendas se unan.

LA FEINE retomó la movilización

Los indígenas evangélicos retomaron hoy su marcha a Quito. El objetivo es mantener una reunión con el presidente, Alfredo Palacio, para informarle sobre la posición del sector ante el TLC.

El presidente de la Asociación de Indígenas Evangélicos de Tungurahua, Ángel Chachipanta, informó que ayer se reunieron con las delegaciones de Chimborazo y Bolívar. Además, se sumarán a quienes iniciaron antes la caminata en Loja y Azuay.

La marcha del sur llegó a Ambato en grupos. A su arribo, se quejaron porque la fuerza pública les

impidió avanzar. La estrategia para llegar a Tungurahua fue la de viajar en buses en las provincias donde rige la emergencia.

Chachipanta dijo no entender la represión a la caminata. "No queremos cerrar las vías ni propiciar un choque, sólo llegar a Quito para armar un gran debate nacional sobre el TLC".

Los indígenas evangélicos y algunas organizaciones sociales que respaldan la marcha solicitan que el Gobierno impulse un debate sobre el TLC, para a partir de ello adoptar una posición. Y, que se llame a una consulta popular.

CONTINUA >

Los arrestos no fueron tan claros

Redacción Cuenca

Las contradicciones de las autoridades de la Policía y del Ejército empantanaron la libertad de los dirigentes de la Confederación Nacional de Organizaciones Campesinas Indígenas y Negras (Fenocin).

Pasadas las 16:00 y tras una audiencia de alegato, Pedro de la

Cruz y William Villalta obtuvieron la libertad por orden del Intendente de Cañar, Marcelo Matute. Esto pese a que el alcalde de Azogues, Víctor Molina, les había favorecido con Hábeas Corpus.

En la mañana ni la Policía ni el Ejército mencionaron las razones de las detenciones. El jefe de la Tercera División de Ejército Targui, Hólger Cevallos señaló que "los dirigentes hicieron llamadas telefónicas, pidiendo a sus compañeros que hagan marchas a Quito. Eso está prohibido con el Estado de Emergencia". Ellos fueron apresados cuando se movilizaban en un bus de transporte público, en el sector de El Descanso,

en Azuay. Y en esta provincia no está vigente el decreto.

Luego, el comandante Cevallos insistió que De la Cruz y Villalta no infringieron la Emergencia "sino que cometieron una contravención al ultrajar de palabra, obra y razón a la autoridad".

Tras su salida De la Cruz y Villalta no dieron declaraciones, porque el informe de su libertad se lo prohibía. Pero trascendió que no aceptan las acusaciones de la Policía y el Ejército. Amnistía Internacional y la Comisión de Derechos Humanos harán un llamado al Gobierno por estas detenciones.

Com. 04.04.2006.

Más brechas entre indígenas y empresarios

Imbabura

Los dirigentes de los sectores productivos piden al Gobierno que aplique el decreto de emergencia

Redacción Ibarra

El rumor en torno al reinicio de las protestas indígenas, congregó a los empresarios y a los comerciantes de Imbabura. Ellos afinan y unifican estrategias para que ello no ocurra.

Los representantes de 10 cámaras de la producción plantearon estrategias que impidan otro cierre de la carretera Panamericana. Según los empresarios, el aislamiento que sufrió Imbabura, durante dos semanas, ocasionó pérdidas millonarias.

Los sectores más golpeados fueron el turístico, agropecuario y comercial, aseguraron. En la reunión de la semana anterior, se

acordó no topar el tema del TLC, "para no polemizar", por pedido del comerciante Carlos Dávila.

Sólo se limitaron a exigir que las autoridades hagan respetar el estado de emergencia, "así sea con el uso de la fuerza". Tras una hora de cuestionamientos y análisis se acordó enviar una carta al Ministro de Defensa. Allí se solicita que se haga cumplir los derechos al trabajo y a la libre circulación.

Una parte de la misiva dice: "Basta de mirar cómo un grupo de vándalos veja e irrespeta a las autoridades y ahuyenta a policías y militares".

El presidente de la Cámara de Turismo de Imbabura, Carlos Ruiz, lamentó la ausencia de las autoridades que fueron invitadas a la reunión. Solamente asistió el prefecto Gustavo Pareja.

También se decidió que se con-

voque al Tenel. Francisco Gavilanes, actual jefe civil y militar de Imbabura, para que garantice que no se cerrarán las carreteras. Sin embargo ello no fue posible ya que no se lo pudo contactar.

Finalmente, acordaron solicitar su remoción si no aplica el decreto de emergencia que está vigente. Se insistió que no se permita a los manifestantes bloquear las vías principales y alternas.

Entre tanto, en Otavalo, los dirigentes de la Federación de Pueblos Kichwa de la Sierra Norte del Ecuador (Chijallita-FICI) se mantienen en asamblea permanente.

En un comunicado exigieron la inmediata derogatoria del estado de emergencia. Además, se pide que los causantes de las heridas a los indígenas, entre quienes se encuentra Alberto Cabascango, de

30
millones

de dólares
perdió la provincia por el paro, según las cámaras.

CONTINUA ►

42 años, quien perdió un ojo, sean sancionados; y que se analice el TLC. Es decir, buscan que se elabore una agenda de aprendizaje en torno al tema en cada cabildo.

Además plantean que se impulsen debates a través de los medios de comunicación, para instruir a los ciudadanos. Por último, se solicitan acciones para combatir el racismo contra los indígenas, especialmente, en la zona urbana.

Hasta el momento, el panorama de lo que ocurrirá en Imbabura no es claro, especialmente si se toma en cuenta que los dirigentes de la Conaie insisten en continuar con las protestas.

La tesis de la Federación se contraponen con la de la Asociación de Indígenas Evangélicos de Imbabura. Esta organización resolvió, también en Otavalo, rechazar el TLC, pero por la vía pacífica. Ellos acordaron analizar el tema en asambleas y talleres.

Univ. 05.04.2006.

Movilizaciones en Chimborazo preocupan a los comerciantes

RIOBAMBA |
VÍCTOR HUGO CEVALLOS

Frente a la nueva paralización anunciada por el Movimiento Indígena de Chimborazo (MICH), los ciudadanos y representantes de las cámaras de la producción exigen a las autoridades seccionales que se prevengan nuevos perjuicios comerciales.

En una reunión, las autoridades y los empresarios dialogaron con el objetivo de buscar un acuerdo con los dirigentes indígenas para evitar las paralizaciones dentro de la provincia.

"Las paralizaciones no benefician, más bien perjudican significativamente la economía de la ciudad y la provincia", dijo Jorge Jara, presidente de las cámaras de la Producción.

Como alcalde de Riobamba, Ángel Yáñez Cabrera desligó su responsabilidad en este tema pues la provincia se encuentra en estado de emergencia, decretado por el Gobierno nacional. La autoridad provincial actualmente es el comandante de la Brigada Blindada Galápagos, Luis Garzón.

Hoy. 05.04.2006.

► **La Fenocín denunció represión por parte del Gobierno y prepara una movilización nacional para este jueves**

Indígenas se reagrupan en Ambato

► **Varios dirigentes indios fueron detenidos ayer en las provincias de Tungurahua e Imbabura**

La Feine y la Fenocín, que ayer se juntaron en Ambato (Tungura-

hua), no marchan con la Conaie, aunque todos protestan en contra del Tratado de Libre Comercio.

Unos 1.500 indígenas de las dos primeras organizaciones salieron de Ambato. Su objetivo es llegar a Quito para protagonizar una marcha mañana y participar con otras organizaciones y el Gobierno de un debate nacional, que se realizará a las 15:00 en la Universidad

Andina Simón Bolívar.

La estrategia para evitar enfrentamientos con la Fuerza Pública fue movilizarse a pie y en carros. Para que el grupo no disminuya en número hacen postas en cada provincia. Unos 500 indígenas de la comunidad de Pucará (Tungurahua), participó, desde las 11:30, de la caminata que salió desde el Parque Industrial de Ambato. Ellos



Los indígenas se movilizaron en camionetas para lograr llegar hasta Cotopaxi y no ser detenidos en la vía.

llegaron hasta Yambo y solo una comisión avanzaba a la capital. En ese sector, la Policía detuvo al dirigente evangélico Marco Murillo y a otros nueve líderes.

Patricio Santi, dirigente de la Feine, que salió el 1.º de abril de Pastaza, manifestó que si la Conaie quiere unirse a su proceso de lucha "lo pueden hacer". Añadió que uno de los inconvenientes sorteados en

el camino fue el intento de división por parte del Gobierno, al aplicar el estado de emergencia; sin embargo, la Policía acompañó a los manifestantes pacíficamente; ellos avanzaban hasta Latacunga para abastecerse para llegar a Quito.

En Zhud (Cañar), militares custodian la vía a la costa y al norte, para impedir que indígenas de la Sierra Sur viajen hacia Quito. (PC)

dos hasta el Comando de Policía de Imbabura. El gobernador de esa provincia, Juan Almeida, explicó que al regir la emergencia en su provincia, estaban a órdenes del comandante del Grupo de Caballería Yaguachi. La Defensoría del Pueblo de Imbabura presentó un Habeas Corpus ante el alcalde de Ibarra (e), Fernando Cruz, para buscar la libertad de los detenidos. Este pedido fue rechazado. (RC)

● Un simulacro de marcha en el puente de Rumichaca

Más de 20 indígenas de la Fenocin hicieron un simulacro de marcha el lunes por la tarde en el puente internacional de Rumichaca. "La delegación llegó en un bus de servicio interprovincial en compañía de un reportero de televisión,

quien hizo varias tomas sobre la supuesta movilización. Luego se subieron a la unidad y partieron con destino a Quito", dijo el comandante de Policía del Carchi, Guillermo Monteros, quien agregó que no obstruyeron la circulación en el puente.

Más tarde (18:30), en el límite interprovincial entre Carchi e Imbabura, en Mascarilla, 25 miembros de la organización fueron detenidos y traslada-

● Detenidos están a órdenes de la justicia militar

El régimen no pudo explicar ayer el por qué se dispuso que los ciudadanos detenidos en el marco del decreto de emergencia sean puestos a órdenes de la justicia militar, cuando el artículo 24 numeral 11 de la Constitución establece que "ninguna personal podrá ser distraída de su juez competente ni juzgada por tribunales

CONTINUA ▶

de excepción o por comisiones especiales que se creen para el efecto".

El secretario de Comunicación, Enrique Proaño, dijo que, antes de emitir un pronunciamiento oficial al respecto, debía analizar el tema jurídicamente;

mientras que el ministro de Defensa, Oswaldo Jarrín, indicó que esa es la disposición del Ministerio de Gobierno y que ese es un aspecto en el que no quisiera entrar porque "no me corresponde".

El secretario de Estado, sin

embargo, ratificó que "en un estado de excepción les corresponde actuar a los jueces militares". En este sentido dijo que los ciudadanos detenidos el lunes por la tarde en la provincia de Imbabura serán procesados y juzgados por los jueces militares. (GC)

Com. 05.04.2006.

Las apetencias dividen a los indígenas

El manejo de las instituciones indígenas estatales crea la pugna entre las agrupaciones.

La Fenocin y la Feine caminan por una senda distinta a la que transita la Conaie.

Redacción Política

La polémica que genera el TLC con EE.UU. dejó de nuevo al descubierto una realidad del movimiento indígena: su fraccionamiento.

De momento, la Conaie, la Fenocin y la Feine (evangélicos) han sido incapaces de coordinar acciones para oponerse al acuerdo.

Hasta ayer, las tres organizaciones indígenas ejecutaban diferentes estrategias para levantar su voz de protesta en contra del TLC.

Por un lado la Conaie, que mantiene una postura radical y que organiza un levantamiento que incluye el bloqueo del país. Por otro lado la Fenocin y los evangélicos, que exigen un debate del tema y que están abiertos al diálogo.

¿A qué se debe esta división?

Históricamente, las tres agrupaciones no han tenido buenas relaciones. Sólo en el 2001 fueron capaces de articular un frente para impedir que el gobierno de Gustavo Noboa eleve el precio del gas.

Ricardo Ulcuango, diputado y dirigente histórico de la Conaie, sostiene que el sectarismo e intereses particulares de los dirigentes han boicoteado la unidad.

En el mismo sentido se pronun-

cia Jorge Guamán, legislador de Pachakutik, quien apunta que la Fenocin y la Feine tienen celos de la Conaie. Sobre todo, porque sus pueblos y nacionalidades lideran las instituciones indígenas estatales, como el Codenpe o las direcciones de Salud y Educación. "Por eso se crean las pugnas", afirma.

Es más, asevera que la postura de diálogo de la Feine hacia el Gobierno se debe "a una negociación de gobernaciones, tenencias políticas e instituciones indígenas".

Marco Murillo, titular de los indígenas evangélicos, niega esa posibilidad. Al contrario, indica que es la Conaie la que no define claramente su posición. El dirigente se refiere expresamente al cargo de Lourdes Tibán, líder de la Conaie que fue designada secretaria del Codenpe por Alfredo Palacio.

"Cada organización tiene su lógica, por eso respetamos si ellos llegan a acuerdos con el Gobierno", comenta Murillo. No obstante, admite que la preeminencia de la Conaie en las entidades indígenas siembra dudas y temores, que impiden una unidad duradera.

Las banderías políticas institucionales a las que responde cada grupo son otro factor que influye

en la dispersión, según Ulcuango.

Es decir, la Conaie se debe a Pachakutik, la Fenocin está unida al Partido Socialista y los evangélicos tienen a Amauta Jatari. "Estos intereses electorales y corporativos son los que nos distancian".

Sin embargo, el diputado socialista Víctor Granda, cercano a la Fenocin, asegura que los intereses particulares y excluyentes provienen de la Conaie. "Ellos tienen una visión indigenista, monopolizan las instituciones y creen en el bloqueo como la solución".

De hecho, señala que una prueba es el proyecto de Ley de las Instituciones Públicas de las Nacionalidades y Pueblos Indígenas del Ecuador, listo para primer debate en el Congreso. Se trata de una iniciativa del diputado Salvador Quishpe que, entre otras cosas, sólo reconoce a los pueblos y nacionalidades de la Conaie.

Murillo también coincide en que es un proyecto sectario, pues "hay una visión etnocentrista que afecta al movimiento". A pesar de ello, dice que aún es tiempo de la unidad, aunque no hay signos ni garantías de que eso suceda.

CONTINUA ►

Marco Murillo apresado en Tungurahua

Redacciones Ambato e Ibarra

El presidente de la Federación de Indígenas Evangélicos (Feine), Marco Murillo, fue detenido ayer. Su apresamiento y el de otros dos dirigentes fue el saldo de la marcha de unos 2 000 indígenas desde Ambato a Quito.

"Están en la Comandancia de Policía de Cotopaxi. Fueron golpeados. Además, la Policía persiguió a otros en los campos. Así que no podemos precisar si hubo más detenidos", aseguró Patricio Santi, representante de Pastaza.

La marcha avanzó por la Panamericana Norte hasta la altura del peaje en Panzaleo, en el límite entre Cotopaxi y Tungurahua. Allí estaban 200 policías y 50 militares. Los indígenas aflojaron la caminata, pero el presidente de la Fenocin, Pedro De la Cruz, los motivó a seguir por otras vías.

Esos caminos fueron buscados por 15 representantes de la Asociación de Indígenas Evangélicos de Cotopaxi (AIEC). "No queremos confrontaciones. Considera-

mos que los uniformados también son pueblo. Por eso, optaremos por los caminos alternos. Sin embargo, esta marcha pudiera convertirse en un levantamiento, pues estamos en contra del TLC".

En el grupo había mujeres, niños, jóvenes (en su mayoría) y algunos ancianos, quienes tenían instrumentos musicales ancestrales. Con sus cánticos pedían que militares y policías abran paso.

La circulación de buses interprovinciales y particulares no se interrumpió. Esta escena transcurría mientras se hallaba habilitado un carril en el peaje.

"Tenemos coordinadores en diversas provincias. Eso permitió que se unan grupos a esta marcha y el jueves haremos un debate nacional del TLC. Esta marcha es pacífica y no queremos bloquear carreteras. Queremos que el Gobierno llame a una consulta", aseguró la dirigente Teresa Jimbicti.

Por otro lado, ayer cumplieron su primer día de encierro 35 militantes de la Fenocin. Los manifes-

tantes están reclusos en el Comando de Policía de Imbabura.

Ayer, a las 10:30, un grupo de dirigentes de la Fenocin presentó una solicitud de hábeas corpus al alcalde (e) de Ibarra, Fernando Cruz. El abogado de los detenidos, Eddy Valencia, argumentó que el apresamiento fue ilegal, porque viajaban rumbo a Quito a bordo de un autobús particular. "No estaban realizando proselitismo, ni marchando como en Azuay, donde fue detenido Pedro de la Cruz. Además la declaratoria de emergencia no prohíbe el libre tránsito vehicular", señaló.

El Alcalde acogió el documento. Sin embargo, pidió tiempo para estudiar la solicitud conjuntamente con el asesor jurídico del Cabildo, tomando en cuenta que aún no transcurrieron las 24:00 de detención. No estableció plazos, por lo que los dirigentes se marcharon inquietos.

En Imbabura hay un clima de inquietud por los anuncios de movilización indígena anti TLC.

Univ. 05.04.2006.

Com. 05.04.2006.

Congreso

Guamán olvidó su poncho rojo...

El segundo vicepresidente del Congreso, Jorge Guamán (Pachakutik) sorprendió a más de uno de sus compañeros, al dejar en su ropero su tradicional poncho rojo. En la mañana, llegó vestido con una combinación más bien clásica: saco café, pantalón de gabardina beige y zapatos vinos. Una vestimenta poco común en él, que no suele separarse del poncho.

Cofanes van a inspección de la Chevron

QUITO |

Decenas de indígenas de nacionalidad Cofan que han vivido durante siglos en la selva ecuatoriana y están en peligro de extinción, asisten hoy a la primera inspección judicial en territorio indígena de donde salieron debido a la contaminación generada por las operaciones petroleras de Texaco.

La cita es a las 08h30, en el campo Guanta, a 20 kilómetros de Lago Agrio, adonde se movilizarán cofanes y colonos.

Univ. 05.04.2006.

El presidente de la Feine fue detenido en Cotopaxi

Declaratoria de emergencia fue ratificada ayer. Los indígenas protestan contra el TLC.

QUITO-LATACUNGA |

El gobierno de Alfredo Palacio no da tregua a los líderes indígenas y campesinos que realizan manifestaciones en contra de la posible firma del Tratado de Libre Comercio (TLC) con

Estados Unidos.

A las 15h12 de ayer, en el sector de Yambo (Cotopaxi), fue detenido el presidente de la Federación de Indígenas Evangélicos (Feine), Marco Murillo, mientras lideraba una movilización que se dirigía desde Ambato (Tungurahua) hacia Quito, informó esa organización.

El apresamiento del dirigente se produjo por la supuesta violación al estado de emergencia que rige en esa provincia.

Según Antonio Chachipanta, presidente de la Asociación de Indígenas Evangélicos de Tungurahua (AIET), la marcha en la que participaban

alrededor de 4.000 personas se dirigía de manera pacífica, pero fueron interceptados por la policía, quienes a más de detener a los dirigentes agredieron a alrededor de 15 indígenas, que fueron atendidos en casas de salud de la provincia de Cotopaxi.

Manifestó que esperan la pronta libertad del dirigente porque "estamos convocando a las bases para continuar con nuestra movilización pacífica".

A la detención de Murillo, se sumó el arresto y posterior liberación del titular de la Fenocin, Pedro de la Cruz, el pasado domingo en Cañar.

La posición del régimen de



Sandra Ochoa / EL UNIVERSO

■ CUENCA.- El sábado pasado, unos 50 indígenas llegaron a Azuay en una marcha contra el TLC. Ellos salieron desde Macará y pretenden llegar a Quito.

CONTINUA ▶

hacer respetar el decreto de emergencia declarado desde mediados de marzo en el norte de Pichincha, Imbabura, Cañar, Chimborazo y Cotopaxi, fue ratificado ayer en la mañana por el ministro de Defensa, Oswaldo Jarrín.

En rueda de prensa, indicó que el estado de emergencia o situación de excepción suspende varios derechos civiles que "nadie puede violar, violentar o incumplir" y en caso de hacerlo, será puesto a órdenes de jueces militares.

Jarrín recordó que esa medida no es un instrumento de confrontación sino que se trata de una medida para proteger la vida, la paz y la tranquilidad social en contra de cualquier elemento, grupo o sector que pueda coartar, amenazar u obstaculizar los derechos civiles.

El ministro aclaró que el cumplimiento del decreto se realiza respetando la Constitución, las leyes, los derechos humanos y el derecho internacional humanitario.

Apresado grupo de indígenas que marchaba hacia Quito

IBARRA |
CARLOS ARMAS

Cerca de cuarenta indígenas y campesinos de Imbabura, miembros de diferentes organizaciones, en su mayoría de la Federación Nacional de Organizaciones Campesinas Indígenas y Negras (Fenocin), fueron detenidos el pasado lunes en el control policial de Mascarilla mientras realizaban la marcha por la Soberanía y la Paz y que tenía como objetivo llegar hoy a Quito.

Los manifestantes venían desde Rumichaca (Carchi) cumpliendo con el cronograma establecido por los máximos dirigentes de la Fenocin, que días atrás planificaron realizar caminatas para mostrar su rechazo a la firma del Tratado de Libre Comercio (TLC).

El grupo fue privado de su libertad por no acatar el estado de emergencia que rige en Imbabura. Los detenidos están en el comando provincial de Policía.

Ayer se interpuso un recurso de hábeas corpus ante el alcalde (e) de Ibarra, Fernando Cruz, para pedir la libertad, pero a las 17h00, Santiago Acosta, asesor jurídico del Municipio, dijo que el recurso no procede, porque la petición se presentó antes de que se cumplan 24 horas de haber sido detenidos.

Com. 06.04.2006.

La relación entre Conaie, Feine y Fenocin se agrieta

Indígenas

El control del Codenpe, el Fodepi y la Dirección Intercultural de Salud divide más a las 3 organizaciones

Redacción Política

Un proyecto de ley que regula las instituciones indígenas estatales agudiza las diferencias entre la Conaie, la Fenocin y la Feine (evangélicos).

Se trata de la Ley Orgánica de las

Instituciones Públicas de las Nacionalidades y Pueblos Indígenas, auspiciado por Pachakutik, el brazo político de la Conaie.

En esencia, la iniciativa legal sólo reconoce a los 27 pueblos y nacionalidades de la Conaie, como los únicos capaces de manejar a las 3 entidades estratégicas.

Es el Consejo de Desarrollo de las Nacionalidades y Pueblos Indígenas (Codenpe), el Consejo Nacional de Salud Intercultural y el Fondo de Desarrollo de las Nacionalidades y Pueblos (Fodepi).

Según la iniciativa, los titulares de las instituciones serán designados por los pueblos y nacionalidades admitidos en la Constitución.

Por ello, esta propuesta es rechazada por la Fenocin y la Feine, ya que quedan prácticamente marginadas, pues no son reconocidas.

Marco Murillo, presidente de la Feine, califica al proyecto de sectario y excluyente, porque en la práctica la Conaie liderará las entidades y elegirá a sus titulares.

Del mismo modo se pronuncia

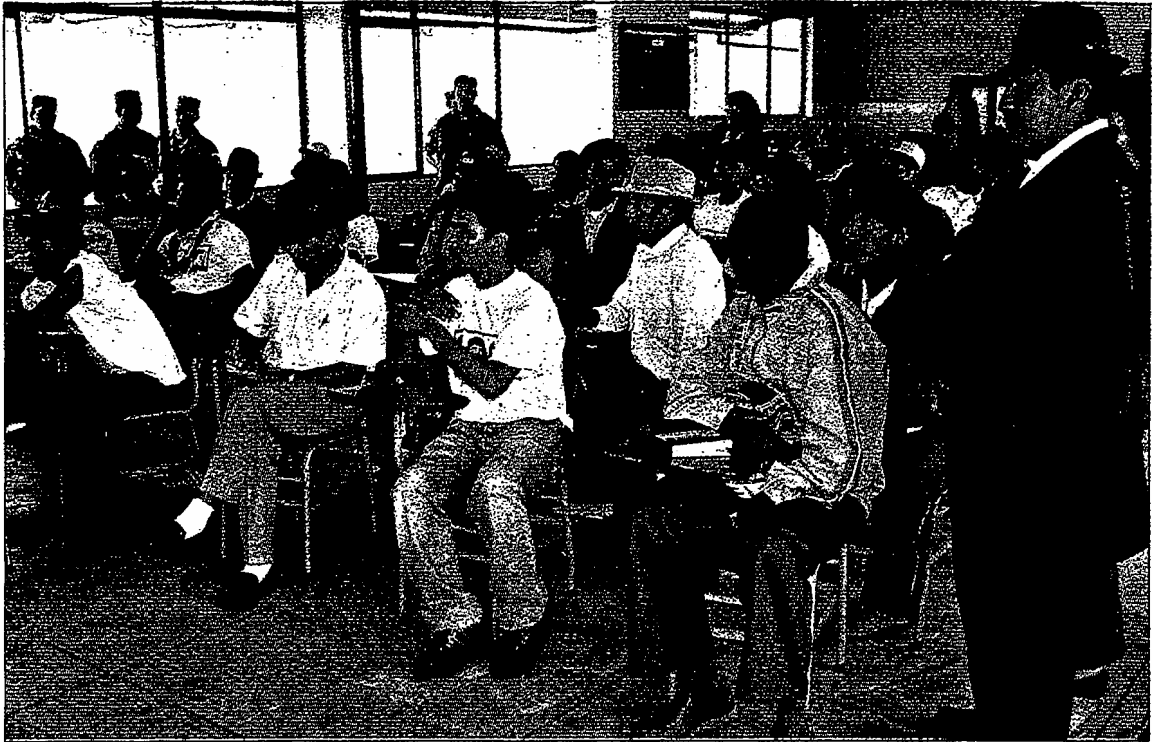

Patricio Terán/ELCOMERCIO

Ayer en Ibarra. Los 35 detenidos de la Fenocin durante la audiencia de juzgamiento.

Pedro de la Cruz, presidente de la Fenocin. A su juicio, la propuesta es inconsulta y antidemocrática. "Deben ser espacios democráticos donde participen las organizaciones nacionales e históricas".

No obstante, la dirigencia de la Conaie niega que trate de monopolizar el Codenpe, el Fodepi y la Dirección Intercultural de Salud.

Humberto Cholango, titular de la Ecuarrunari, filial de la Conaie en la Sierra, dice que el fin del proyecto es evitar que los tres organismos sean objeto de reparto político

co con el gobierno de turno.

De hecho, la Conaie teme que vuelvan a repetirse los episodios que se dieron tras el fin de la alianza con Lucio Gutiérrez. Por entonces, el ex Presidente entregó el control de esas instituciones a la dirigencia de la Feine.

Además, Cholango indica que la propuesta del factor religioso incide en su manejo. "No se puede trabajar desde los credos, sino desde la historia y desde la perspectiva e territorialidad de los pueblos y nacionalidades".

Sin embargo, el diputado socialista Víctor Granda afirma que la Conaie busca apoderarse definitivamente de las entidades. "Es su botín político, porque desde ahí también se financian las marchas". El Codenpe, dirigido por Lourdes Tibán (Conaie), niega esa aseveración. Este organismo maneja el Prodepine, con un presupuesto de USD 50 millones.

Ayer, este proyecto fue enviado a la Comisión de Asuntos Constitucionales del Congreso, para que examine su legalidad.

Murillo fue puesto en libertad

Redacs. Ambato e Ibarra

Los 13 indígenas, que fueron detenidos el martes en Cotopaxi y Tungurahua fueron liberados ayer.

Los dirigentes de la Feine, Fenocin y de las asociaciones de

indígenas evangélicos gestionaron su liberación, pues entre los aprehendidos estaba Marco Murillo, presidente de la Feine.

Antonio Chachipanta, titular de la Asociación de Indígenas Evangélicos de Tungurahua, explicó que otros 80 indígenas estaban desaparecidos.

Mientras tanto en Ibarra, a las 16:30 de ayer inició la audiencia de juzgamiento de los 35 militantes de la Fenocin detenidos la tarde del lunes último, en el control Integrado de Masca-

rilla, al norte de Ibarra. Hasta las 18:00 continuaba la diligencia, a cargo del intendente de Policía de Imbabura. Se estimaba que la misma noche de ayer serían liberados.

Entretanto, la Conaie calificó de "xenófobo" al Gobierno. Aprovechó la ocasión para marcar distancias con la Feine y Fenocin, ya que señaló que sus bases aún no se movilizan. Y que tiene una agenda propia contra el TLC.

Hoy, 06.04.2006

► **Liberan a los campesinos que fueron detenidos días atrás en Cotopaxi. En Imbabura siguen apresados dirigentes indígenas**



Varios indígenas concentrados en la Casa de la Cultura, en Quito, gritan consignas en contra del TLC

Fenocín no descarta tregua por feriado

► **Policía evita que los indígenas se tomen el parque El Arbolito y detiene a tres dirigentes**

El presidente de la Confederación Nacional de Organizaciones Campesinas, Indígenas y Negras del Ecuador (Fenocín), Pedro de la Cruz, negó que exista un pre acuerdo con el Gobierno de Alfredo Palacio en cuanto al tema de la negociación del Tratado de Libre Comercio (TLC) con los EEUU.

De la Cruz admitió que el

diálogo con el Ejecutivo está "suspendido" tras la detención, ayer por la mañana, de tres líderes indígenas, sin embargo, dejó abierta la posibilidad para una tregua por el feriado de Semana Santa. Ayer, cientos de indígenas fueron impedidos de entrar al parque El Arbolito, en Quito, por lo que se ubicaron en la Casa de la Cultura.

En tanto, en Chimborazo, pese al estado de emergencia, las organizaciones indígenas evangélicas, lideradas por Pedro Shigla, amenazó con un levantamiento si su compañero Marco Murillo, detenido en Latacunga (Cotopaxi), no era liberado ayer, lo cual, al parecer, tuvo eco, ya que a

las 16:00 el Intendente de Cotopaxi emitió boletas de libertad.

Por su parte, el Movimiento Indígena de Cotopaxi (MIC) continuaba las reuniones con las bases para conseguir apoyo a una nueva protesta, en tanto que se espera una decisión de los directivos nacionales de la Conaie, según explicó el dirigente de educación, César Guamangate.

Mientras tanto, el hábeas corpus solicitado al Municipio de Ibarra por los abogados de los 35 indígenas de la Fenocín detenidos el lunes en Mascarilla, no prosperó, "porque el recurso no fue presentado en el tiempo que estipula la ley". (NST-JP-PC-RC)

Com. 06.04.2006.

Dos días para analizar temas amazónicos



Angel Salo/EL COMERCIO

Varias reuniones en los últimos dos años. Los gobiernos locales de Sucumbíos y Orellana son los que más se han reunido.

Encuentro Prefectos, alcaldes de las seis provincias de la región se reúnen. Temas como petróleo, vialidad, desarrollo, ambiente están en debate.

Reds. Puyo y Orellana

Las provincias amazónicas buscan unificar esfuerzos. La Cumbre Amazónica, que se realiza desde hoy en Nueva Loja, así lo evidencia.

Durante dos días, los asistentes impulsarán la aprobación de la reforma a la Ley 010, que actualmente entrega 50 centavos por barril de petróleo. La propuesta es que a partir de enero del 2007, el Gobierno incremente 10 centavos hasta llegar a un dólar.

La reforma es respaldada por los diputados de la región oriental.

Sin embargo, se espera que los bloques parlamentarios apoyen este proyecto. Con el incremento de 50 centavos, los consejos provinciales, municipios y el Ecorae recibirían cerca de 82 millones de dólares, anualmente.

Estos recursos ayudarán a construir obras de agua potable, alcantarillado, electrificación, vialidad y educación, en cada uno de los cantones y parroquias, dijo Teodoro Bermeo, vocal de la Comaga y alcalde de la Joya de los Sachas.

Sin embargo, no será el único tema a tratarse, también está la descentralización de los municipios y de los consejos provinciales. "Aún no tenemos nada claro, el tema será discutido durante la asamblea y allí realizaremos nuestro pronunciamiento".

Según Bermeo, los seis prefectos y los alcaldes de más de 30 municipios ratificaron su asistencia a la cumbre. Además, acudirá el burgomaestre del cantón Penipe,

en Chimborazo, pues colinda con la oriental Morona Santiago.

El diputado de Sucumbíos, Julio González, explicó que la cumbre tiene como objetivo central, analizar aspectos encaminados a reavivar la unidad regional. Además busca promover el desarrollo sustentable de la Amazonia. Entre los temas a tratarse están política petrolera, la troncal amazónica y el futuro de la región.

Otros temas son los recursos naturales, la reforma a la Ley de Hidrocarburos, la caducidad del contrato de la compañía Oxy; la renegociación de los contratos petroleros y la nacionalización de la explotación de crudo.

González comentó que la reforma a la Ley de Hidrocarburos, aprobada por el Congreso Nacional, es constitucional ya que establece un equilibrio contractual.

Asimismo, Rubén Rivadeneira, analista político de Orellana, aseguró que la integración de las provincias amazónicas es positiva y puede dar resultados para conseguir cada una de sus propuestas.

El Gobierno sabe que la región oriental es la que produce la riqueza para el país y un anuncio de paro, hace que atienda sus necesidades. Lo que no ha ocurrido con los denominados G-8 en la Sierra central y G-4 en la Costa.

A esta cita regional están invitados los prefectos y alcaldes de Pastaza, Napo, Sucumbíos, Orellana, Morona Santiago y Zamora Chinchipe a la cuales se sumarán algunos de la provincia de Chimborazo. El prefecto de Pastaza, Jaime Guevara, confirmó su asistencia, al igual que el alcalde de Puyo Oscar Ledesma.

Hasta las 13:30 de ayer, se desconocía si la prefecta de Orellana, Guadalupe Llori y la alcaldesa de Francisco de Orellana, Ana Rivas, asistirán a la cumbre. Hay fricciones con las autoridades locales de la provincia de Sucumbíos.

De Morona Santiago y Zamora Chinchipe también llegarán delegaciones a esta reunión.

La división de los wao se acentúa más

Ambiente

El usufructo está registrado en Puyo. Las dos directivas se enfrentan.

Redacciones Puyo y Orellana

La entrega en usufructo de 613 000 hectáreas del territorio waorani a favor de un organismo extranjero, evidenció la división de esta nacionalidad indígena.

El usufructo es el derecho a disfrutar de bienes ajenos, en este caso, de los recursos naturales en el territorio del pueblo waorani.

El pasado viernes, Juan Enomenga, ex presidente de la Organización de la Nacionalidad Waorani de la Amazonia Ecuatoriana (Onwae) se apropió de las oficinas en Puyo (Pastaza).

Esta es la segunda ocasión que este dirigente aparece involucrado con empresas extranjeras.

El dirigente había logrado que el Ministerio de Bienestar Social (MBS) en Pastaza legalice a su directiva. Enomenga fue removido por el Consejo de Ancianos de los Waorani. La razón fue justamente la firma del contrato de usufructo. Le reemplazó Vicente Enomenga, quien ayer realizaba

gestiones en el MBS para que Juan Enomenga no sea reconocido por las autoridades.

“El Ministerio en Puyo reconoció a Juan con la ayuda de los abogados del Fondo Ecuatoriano de Desarrollo Sustentable (FED). A las 17:00, nos reuniremos con el subsecretario del Ministerio y con el Codenpe. El resultado de lo conoceremos en tres días”.

La primera escritura pública del usufructo se realizó el primero de julio del 2004 en la Notaría trigésimo segunda de Quito.

En esa ocasión, la Onwae no firmó directamente la entrega del usufructo. El 23 de marzo del 2004, el ex presidente Armando Boya entregó a Fabián Moreno un poder amplio especial y con todas las facultades, para que represente a esta organización indígena dentro y fuera del país.

La segunda escritura se inscribió el 19 de septiembre del 2005, en la Notaría cuadrágésima de Quito. Ambos documentos están inscritos en el Registro de la Propiedad de Puyo.

Parte de los integrantes de la Onwae analizan una vía jurídica para desconocer el usufructo, por contener errores.

En este documento, la directiva

El conflicto se agudiza

El Ministerio de Bienestar Social reconoce como presidente de los waorani a Juan Enomenga. El Consejo de Desarrollo de los Pueblos y Nacionalidades Indígenas (Codenpe) legalizó a Vicente Enomenga como titular.

Vicente Enomenga denunció que una coordinadora de la FED le intimidó con destituirle de la presidencia de la Onwae y meterle preso, sino ratificaba el usufructo. Las mujeres waos impidieron que se concrete este hecho sin que haya una boleta.

va presidida por Juan Enomenga entrega por 30 años el usufructo de las tierras waorani a favor de Eco Génesis Devenlopment Company LLC. Organismo presidido por el estadounidense Daniel D. Roscom.

Según la escritura el usufructo, es de carácter exclusivo y tiene el objeto de atraer inversión hacia los proyectos para desarrollar los recursos existentes en las tierras.

Estos proyectos pueden incluir el desarrollo de productos farmacéuticos, forestales, ecoturismo y las emisiones de gases por el producto invernadero.

Eco Genesis, además, preservará las patentes y su derechos como usufructuario, en el caso de que se hagan descubrimientos científicos, plantas no catalogadas o desarrollo biogenético.

La escritura prevé además que el usufructuario (Eco Génesis) tendrá derecho a ceder la totalidad o parte del usufructo a terceros, dentro y fuera del Ecuador.

Las primeras voces de desacuerdo se hicieron sentir. La Asociación de Mujeres de la Nacionalidad Waorani (Amwae) desconocen a Juan Enomenga.

Alicia Cahuiya recuerda que el dirigente fue desconocido en tres asambleas que se realizaron en Nemompade, Garenoy Tena.

“Desconocemos a Juan Enomenga porque firmó papeles que ponen en peligro la existencia del territorio waorani”.



Modesto Moreta / EL COMERCIO

En las calles de Francisco de Orellana. El martes, 60 indígenas waorani organizaron una marcha de protesta contra la FED.

CONTINUA >

La dirigente solicitó a las instituciones de control que investiguen los recursos que reciben Juan Enomenga y otros ex dirigentes, a nombre del pueblo

Woorani. Cahuiya acusó al FED, la corporación Génesis Eurasia y la ambición de unos pocos woorani como los responsables de la división de su pueblo.

Univ. 06.04.2006.

Los awá tienen su propio territorio

QUITO

La ministra de Ambiente, Ana Albán, entregó oficialmente anoche el título de propiedad de 99.336,51 hectáreas, como zona de reserva forestal a la Federación Awá del Ecuador.

La nacionalidad Awá está formada por 22 comunidades que habitan en un territorio ancestral ubicado en las provincias de Esmeraldas y Carchi, que antes debido a las dificultades de acceso estaba poco expuesto a

la colonización y la depredación de las madereras.

Sin embargo, la apertura de la carretera Ibarra-San Lorenzo cambió las circunstancias y aumentó la nacionalidad Awá, que se extiende hasta Colombia.

Debido a ello, el pueblo Awá se organizó para luchar por la reivindicación de sus derechos territoriales, y la adjudicación oficializada ayer es la conclusión de un proceso de verificación y actualización de los

límites de este territorio.

En este proceso participaron el proyecto de Conservación en Áreas Indígenas Manejadas (Caiman), coordinado conjuntamente por la Corporación de Gestión y Derecho Ambiental (Ecolex) y la Federación de Centro Awá del Ecuador.

Esta es la primera vez que el Estado ecuatoriano, a través del Ministerio de Ambiente (MAE) adjudica territorio dentro del Patrimonio Forestal del Estado a un grupo indígena, reconociendo sus derechos ancestrales.

La entrega dota de protección jurídica a la nacionalidad Awá, frente a la explotación ilegal de sus recursos forestales.

Com. 06.04.2006.

Los demandantes piden acortar el juicio contra Chevron Texaco

Ambiente

Los abogados hicieron público el pedido para la suspensión de por lo menos 26 inspecciones judiciales. La petrolera de EE.UU. se opone.

Redacción Nueva Loja

El juicio que los indígenas amazónicos siguen a la transnacional Chevron Texaco entró en una fase

decisiva. Eso se puso en evidencia ayer en la inspección judicial que se realizó en el pozo Guanta 7.

Los demandantes, a través de sus abogados, informaron que pidieron la suspensión de por lo menos 26 inspecciones judiciales para acelerar el proceso.

Pablo Fajardo, quien acudió en defensa de los afectados al pozo Guanta 7, dijo que las 40 inspecciones realizadas hasta el mo-

CONTINUA >

mento ya pusieron en evidencia la contaminación ambiental ocasionada por Chevron Texaco.

"Seguir sería hacerle el juego a la petrolera, la cual está interesada en prolongar el caso".

El anuncio lo hizo antes de recorrer el pozo Guanta 7, un pantano y una piscina taponada, la cual está ubicada a unos 30 kilómetros de Nueva Loja.

Entretanto, Ricardo Reis Veiga, vicepresidente legal de Chevron, aseguró que no permitirán la suspensión de las inspecciones judiciales pedidas en el inicio del periodo de prueba. "Tienen que realizarse todas las inspecciones para que se conozca la verdad".

Ayer, en el pozo Guanta 7, los demandantes mostraron al juez los supuestos impactos de las aguas de producción que fueron regadas en los alrededores de este yacimiento petrolero; en igual forma, indicaron una piscina que fue taponada con petróleo.

Las acusaciones

Ricardo Reis Veiga informó que parte de los estudios de las muestras de suelo y agua se realizan en un laboratorio estadounidense, el cual funciona en las instalaciones del Grupo de Fuerzas Especiales 24 Rayo, ubicado en Nueva Loja, Sucumbíos.

Los demandantes insisten en que las muestras de suelo y agua que realizan los peritos de la petrolera se recogen en sitios que no tienen influencia directa con los daños ambientales denunciados.

Los abogados de Chevron Texaco, Adolfo Callejas y Diego Larrea, insistieron en que el sitio no fue remediado por que así lo dispuso el acuerdo con el Estado. "El Estado escogió los sitios que debían ser remediados", dijo Callejas.

Entretanto, el Juez Germán Yáñez puntualizó que aún no co-

noce el pedido de la suspensión de las diligencias judiciales pedida por los demandantes.

A las visitas de campo que se realizaron al pozo Guanta 7, los actores también presentaron dos testigos, los cuales culparon a la petrolera de los efectos ambientales. "El petróleo contaminó nuestros ríos y esteros", dijo Romelia Mendúa, una mujer cofán.

Las partes volverán hoy a litigar en el campo durante la inspección judicial número 41, la cual se realizará en el pozo Guanta 6, que está prevista para cumplirse a partir de las 08:30.

A la diligencia judicial acudirán varios medios de comunicación como Al-Jazeera, la cual emitirá un informe especial del caso en cuanto salga al aire su señal en inglés. La dirigencia cofán también anunció su presencia en la inspección para reclamar por los supuestos daños ambientales ocasionados por la petrolera.

Com. 07.04.2006.

'El Consejo de Gobierno tsáchila estará integrado por dirigentes jóvenes'

Entrevista

El domingo anterior se realizó la elección de esta autoridad. Su principal oferta es mejorar la calidad de vida de esta nacionalidad.

Redacción Santo Domingo

El nuevo gobernador tsáchila, Héctor Aguavil, se prepara para asumir el cargo el 15 de este mes. La ceremonia de posesión coincidirá con la fiesta del Kasama que para los tsáchila sig-

nifica el inicio del año nuevo. Luego del acto formal el Gobernador de la etnia colorada tendrá que enfrentar varios conflictos que aquejan a la etnia.

Por un lado está la crisis interna que mantiene divididos a los colorados hace cuatro años atrás cuando se puso fin al régimen vitalicio y se dio paso a la democracia. Otro de los desafíos será encaminar los proyectos productivos, de salud, educación, entre otros que no se concretaron por la falta de propuestas claras.

¿Cómo recibe la Gobernación de los tsáchila?

Desde un inicio, cuando acepté

ser candidato supe que la Gobernación no contaba con financiamiento y que tenía muchas deudas por pagar. Pero, acepté y estoy aquí para buscar el fortalecimiento de la nacionalidad Tsáchila. Vamos a trabajar en salud, educación, cultura, turismo.

¿Cómo armará su equipo de trabajo si se toma en cuenta la división en algunas comunidades como en Los Naranjos y Colorados del Búa?

No vengo a confrontar con nadie. Convocaré a reuniones en cada una de las comunidades

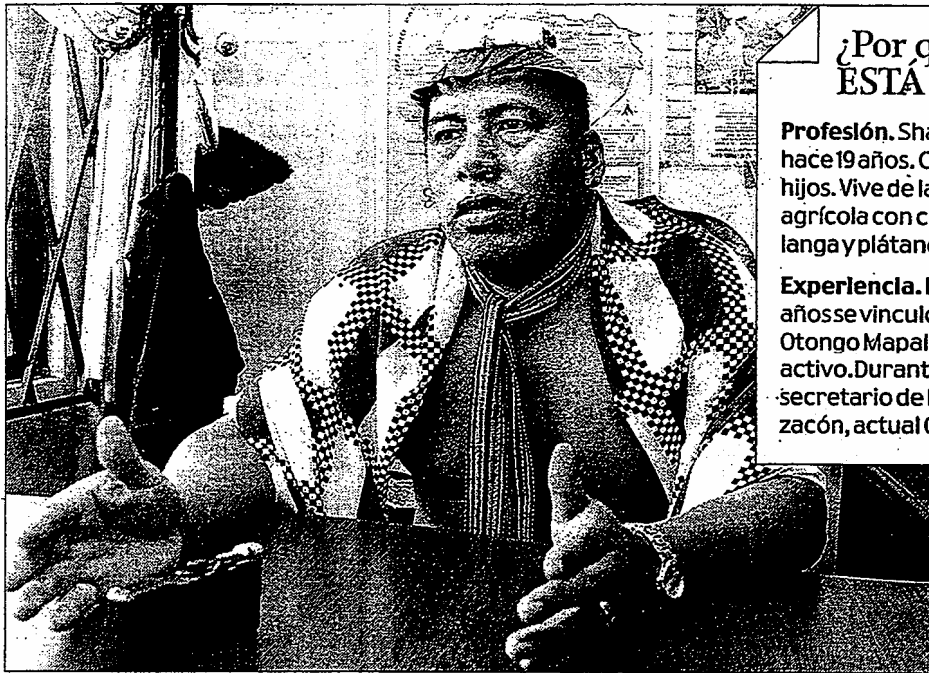

**¿Por qué razón
ESTA AQUI?...**

Profesión. Shaman desde hace 19 años. Casado con tres hijos. Vive de la producción agrícola con cultivos de manlanga y plátano.

Experiencia. Desde los 18 años se vinculó a la comuna Otongo Mapalí como socio activo. Durante tres años fue secretario de Nicanor Calazación, actual Gobernador.

Se posesionará el 15. Héctor Aguavil debe enfrentar conflictos.

Juan Carlos Pérez/EL COMERCIO

para seleccionar a las personas que conformarán el Consejo de Gobernación. De preferencia escogeré a líderes colorados quienes, por lo menos, sepan leer y escribir o hayan terminado la primaria o el bachillerato. Prefiero buscar gente joven.

¿Por qué jóvenes?

Queremos nuevas ideas y propuestas. Los integrantes del Consejo de Gobernación no pueden limitarse a escuchar deben proponer. Nuestra intención es trabajar en equipo y transparentar la gestión. Incluso ellos serán fiscalizadores de la administración.

Arrendar propiedades de los colorados a mestizos es común. ¿Esta es una práctica que les afecta?

Claro. Los arrendatarios utilizan muchos químicos y pesticidas en sus actividades agrícolas. Estas sustancias dañan el suelo. Por esta razón, las tierras van a quedar inservibles luego de cua-

tro o cinco años, cuando se terminan los contratos de alquiler de las propiedades. Por eso, a través de nuestras propuestas retomaremos el dominio y manejo de nuestras tierras y firmaremos convenios con universidades para la venta directa de productos de ciclo corto sin la presencia de los intermediarios.

Los tsáchila ya tenían proyectos de crianza de pollos, balsa, artesanías y otros, encaminados a mejorar las condiciones sociales y económicas de esta nacionalidad...

¿Por qué no se concluyeron?

Por la división interna y también por la imposición de estos proyectos en cada comunidad. El ex gobernador vitalicio, Manuel Calazación, no consultó a la gente, simplemente creyó que eso era lo que necesitaban los colorados y por eso se presentó el fracaso. En mi administración lo que haremos será consultar primero a la

gente ¿qué quiere? También se pedirá los servicios de un técnico para que ayude con la elaboración de los proyectos. Buscaremos créditos a través de organismos internacionales, indígenas y gubernamentales.

¿Por qué la nacionalidad tsáchila no tiene representatividad o peso en las diferentes organizaciones indígenas provinciales, regionales y nacionales?

La Conaice, organización a la que pertenecemos está dividida. El 25 de marzo pasado participamos en una reunión y no tienen una posición clara están desunidos y mantienen una distancia con la Conaice. Incluso cuando se propuso que los tsáchila apoyen el paro indígena, con el cierre de carreteras en Santo Domingo, hubo la negativa por parte de Nicanor Calazación, actual gobernador. Él dijo que los colorados somos pasivos.

Hoy. 07.04.2006.

► Comunidad Awa legaliza sus tierras

Ayer se entregó el título de propiedad de 100 mil hectáreas de terrenos a la comunidad Awa, ubicada en la provincia de Es-

meraldas y en parte de la del Carchi. Los Awas se han organizado desde 1982 para conseguir este documento y evitar que invasores de tierras y las madereras continúen avanzando a esta zona que es considerada patrimonio nacional. (CHD)

Univ. 07.04.2006.

*Jornada contra el TLC dejó ayer
un herido y 9 detenidos*

Represión policial en marcha

La Fenocin anunció antes de la protesta dar una tregua al régimen por Semana Santa y no descartó que retornen hoy a sus comunidades.

QUITO |

Dirigentes del MPD, el Frente Popular y las federaciones de estudiantes secundarios y universitarios se enfrentaron ayer con la Policía en la primera marcha contra el Tratado de Libre Comercio (TLC) convocada por la Federación Nacional de Organizaciones Campesinas, Indígenas y Negros (Fenocin) en Quito.

La protesta se inició a las 10h50 desde el Ágora de la Casa de la Cultura y recorrió las avenidas Seis de Diciembre, Patria y Diez de Agosto hasta el sector de la Caja del Seguro. Allí, dos cercos formados por unos 80 policías armados con escudos anti-

motines, bloquearon el paso de los manifestantes.

El presidente de la Fenocin, Pedro de la Cruz, y los dirigentes del MPD, Ciro Guzmán y Gustavo Terán, fracasaron en su intento de convencer a los gendarmes de permitir el paso de la marcha, en la que estuvieron también el titular de la Federación de Indígenas Evangélicos (Feine), Marco Murillo, y el sindicalista Mesías Tatamuez.

Luego de forcejeos, la Policía dispersó a los manifestantes lanzando bombas lacrimógenas. Pese a ello, un sector del MPD avanzó hasta el edificio Benalcázar Mil, donde se enfrentó con un piquete de uniformados.

¿El resultado? El dirigente sindical Luis Chusin resultó herido y nueve estudiantes fueron detenidos y trasladados al Regimiento Quito Nº 2 en el Centro Histórico.

Antes de la protesta, que se denominó "Marcha por la soberanía alimentaria contra el TLC", la Fenocin anunció una tregua al régimen de Alfredo Palacio durante la Semana Santa y no descartó regresar hoy a sus comunidades.

De la Cruz recordó que Edwin Navarrete, Luis Arango y Luis Sarango, quienes fueron detenidos en Quito el pasado miércoles, obtuvieron su boleta de libertad, pero continuaban detenidos por el paro carcelario que empezó ayer.

La estrategia de la Fenocin de agrupar en un solo polo a las organizaciones opuestas al TLC aún no se consolida, porque los dirigentes Manuel Cobacango y Miguel Guatemala, de esa organización y de la Conaie, no se reúnen para coordinar acciones.

Indígenas exigen levantar emergencia

QUITO |

El presidente del Congreso Nacional, Wilfrido Lucero (ID), se reunió ayer en su despacho por no más de 15 minutos con el titular de la

Fenocin, Pedro de la Cruz, y otros representantes de esa organización.

El dirigente indígena solicitó a Lucero instar al régimen a levantar el estado de emer-

gencia declarado el pasado 21 de marzo en varias provincias de la Sierra.

También a gestionar la transferencia del 10% del presupuesto general para la agricultura y declarar exentas del pago del impuesto predial rústico a las propiedades de cinco hectáreas de extensión en la Sierra y 20 hectáreas en la Costa.

CONTINUA >

Ante el pedido, Lucero recordó que es potestad del Ejecutivo realizar ese tipo de propuestas para que el Congreso Nacional las someta a debate.

El legislador reveló que el mandatario, Alfredo Palacio, puso a conocimiento del Congreso la declaratoria de

emergencia el pasado miércoles.

Dijo que ese tema se tratará el próximo martes, aunque no comprometió su respaldo para levantar la medida debido a que es una decisión de carácter institucional.

La cita se inició a las 12h45 y concluyó pasadas las 13h00, en medio de un fuerte res-

guardo policial que incluyó motocicletas, camiones y equipos especializados en contrarrestar disturbios.

A la par, tanto la Conaie como sus tres organizaciones regionales (Ecuarunari, Conaice y Confeniae) no se pronunciaron de forma oficial respecto de las acciones de la Fenocin y la Feine.

Com. 07.04.2006.

'Cacería de brujas' a indígenas en las vías

La Fuerza Pública inspecciona a los buses interprovinciales e impide que los indígenas lleguen a Quito.

En Quito, la marcha de la Fenocin fue reprimida. El Gobierno se justifica en el decreto de emergencia.

Reds. Política, Ambato e Ibarra

El que viste poncho no puede ingresar a Quito. Desde que rige el estado de emergencia en Azuay, Cañar, Chimborazo, Cotopaxi, Tungurahua e Imbabura la Fuerza Pública impide a toda costa que indígenas lleguen a la capital.

Periodistas de este Diario constataron ayer que se impedía la libre circulación de indígenas en las carreteras que conducen a Quito. En especial en las vías que conectan con Cotopaxi y Tungurahua.

Hay pelotones militares y policiales en los sectores de Yambo, en el peaje de Panzaleo, en Lasso y Machachi (Pichincha).

En esas zonas, todo bus interprovincial es detenido por los uniformados. Se analiza la lista de pasajeros y se realiza una inspección visual de los tripulantes. Si al-

guien tiene algún rasgo indígena o viste como tal, se le obliga a descender del bus, se revisa su identificación y se le interroga sobre los motivos de su viaje a Quito.

Carmen Sarmiento, una ambateña quien viajaba a Latacunga, relató su experiencia. "Subieron en cada bus y si había un indígena lo hacían bajar. Eso es una violación y un abuso". Los militares se negaron a informar del operativo.

Justificaban sus acciones en el decreto de emergencia, cuyo propósito es evitar que se reanuden las protestas contra el TLC.

Marco Murillo, presidente de la Feine (evangélicos) denunció que hay un grupo de 80 indígenas, que no se logra ubicar. "Desde el martes no les es posible determi-

nar el paradero de las personas que viajaban en dos buses desde Pasa (Tungurahua) a Quito".

Un escenario similar se registró ayer en Quito, donde un fuerte operativo militar dispersó una

marcha de la Fenocin.

Su titular, Pedro de la Cruz, condenó la violencia con la que la Policía reprimió la marcha protagonizada por indígenas, campesinos, estudiantes, trabajadores en

contra del acuerdo comercial.

Los manifestantes fueron reprimidos con gas lacrimógeno. Pasadas las 11:00, la marcha pacífica se reagrupó y se dirigió hacia la Casa de la Cultura Ecuatoriana.

Ante este panorama, las organizaciones indígenas y sociales tildan de "racista" la actitud del gobierno de Alfredo Palacio. "El temor a los 'indios alzados' le lleva a promulgar el decreto de emergencia... basta con tener rasgos indígenas para ser detenido o impedida su circulación", señaló la Confederación de Trabajadores.

De igual modo se pronunció la Conaie, que califica como "xenófobos" los operativos en las vías.

El Gobierno defiende sus acciones. Su vocero, Enrique Proaño, dijo que se dan a pedido de "la población, que no es indígena". "Los mestizos no estamos de acuerdo con movimientos que paralizen la ciudad y las actividades productivas de los más pobres". Agregó que es una forma de mantener el "principio de autoridad y la paz".

► **Tregua por Semana Santa**

En este ámbito, De la Cruz agradeció la solidaridad de la población y agregó que los indígenas darán una tregua al Gobierno por Semana Santa y que se preparan nuevas jornadas de protesta hasta "dar muerte al TLC".

Ayer, en la Casa de la Cultura de Quito se desarrolló sin incidentes que lamentar un concierto gratuito contra la firma del TLC.

En cambio, hoy a las 17:00 serán liberados los 35 militantes de la Fenocin, que fueron apresados el lunes en Ibarra.

Hoy. 07.04.2006.

► **Indígenas fueron liberados en Quito e Ibarra. Un estudiante muere en Cuenca**

La Fenocín da una tregua al Gobierno por el feriado

En una improvisada rueda de prensa en las afueras del Ágora de la Casa Cultura, en Quito, el presidente de la Confederación Nacional de Organizaciones Campesinas, Indígenas y Negras (Fenocín), Pedro de la Cruz, anunció ayer que, por pedido de las bases, se dará una tregua al Gobierno en las manifestaciones en contra del TLC.

Los indígenas, que habían llegado a la capital desde los distintos puntos del país, retornaron anoche a sus distintas comunidades para, según afirmó De la Cruz, cumplir con los rituales y procesiones de la Semana Santa.

El presidente de la Fenocín también instó a la Conaie y a otras organizaciones sociales a continuar con el proceso de unidad para realizar un gran levantamiento en contra del TLC.

Entre tanto, en Cuenca, el estudiante Johny Montedeoca, de 17 años, murió ayer en un enfrentamiento con la Policía. Otros dos jóvenes resultaron heridos.

El hecho se produjo en las inmediaciones de la Univer-

• **Carrión desmiente intervención**

El canciller Francisco Carrión negó ayer la ingerencia de personas de Venezuela y España en las protestas de los indígenas en contra del TLC y recordó que es el único vocero de la Presidencia de la República en lo que se refiere a política internacional.

Con esta aclaración, Carrión deja sin efecto las afirmaciones del secretario de Comunicación, Enrique Proaño, quien aseguró que había intervención extranjera en las marchas. (NMCH)

sidad de Cuenca, cuando los estudiantes secundarios y universitarios protestaban en contra del TLC.

Aproximadamente a las 18:00, los enfrentamientos se agudizaron y, a decir de los estudiantes, la Policía empezó a disparar. Los manifestantes aseguran que una bala alcanzó a Montedeoca, provocándole la muerte. La Policía no se pronunció sobre el hecho. (CHD-RMT)

Com. 08.04.2006.

En Otavalo se concentran los productores de los orgánicos

Imbabura

110 agricultores de varias comunidades llevan los viernes sus productos a la parroquia González Suárez

Washington Benalcázar
Redacción Ibarra

El olor a cebolla fresca, zanahoria, culantro, papas recién cosechadas... invade la cancha de ecua-

CONTINUA ►

CONTINUACION

ley de la parroquia González Suárez. Como cada viernes, desde hace tres meses, este rincón de Otavalo se convierte en la Feria de Alimentos Sanos.

Ese es el gancho con el que 110 campesinos de las comunidades de Gualacata, Caluquí, Mariscal, Pijal, San Agustín y Eugenio Espejo de Cajas ofertan sus cultivos. Es un proyecto impulsado por las comunidades de González Suá-

rezy la Junta Parroquial.

Amelia Caiza acomoda sobre una carretilla rábanos y lechugas, que cultivó en Gualacata. "Yo sólo utilizo abono de ganado y de gallinas", dice, promocionando los alimentos recién lavados. Caiza y las demás son indígenas, que lucen sus collares dorados en el cuello, las blusas bordadas con mil colores y faldas plisadas.

Según Matías Méndez, "esta-

mos incentivando la eliminación total de químicos, aunque esta práctica, por los costos, es lejana para la mayoría de pequeños campesinos".

Félix Andrade, uno de los 5 600 habitantes de González Suárez, se acerca atraído por una montaña de zapallos verdes y amarillos. "Hay desde uno a dos dólares", promociona Marujita Perugachi, que trajo 250. "Se están vendiendo bien, porque es un producto

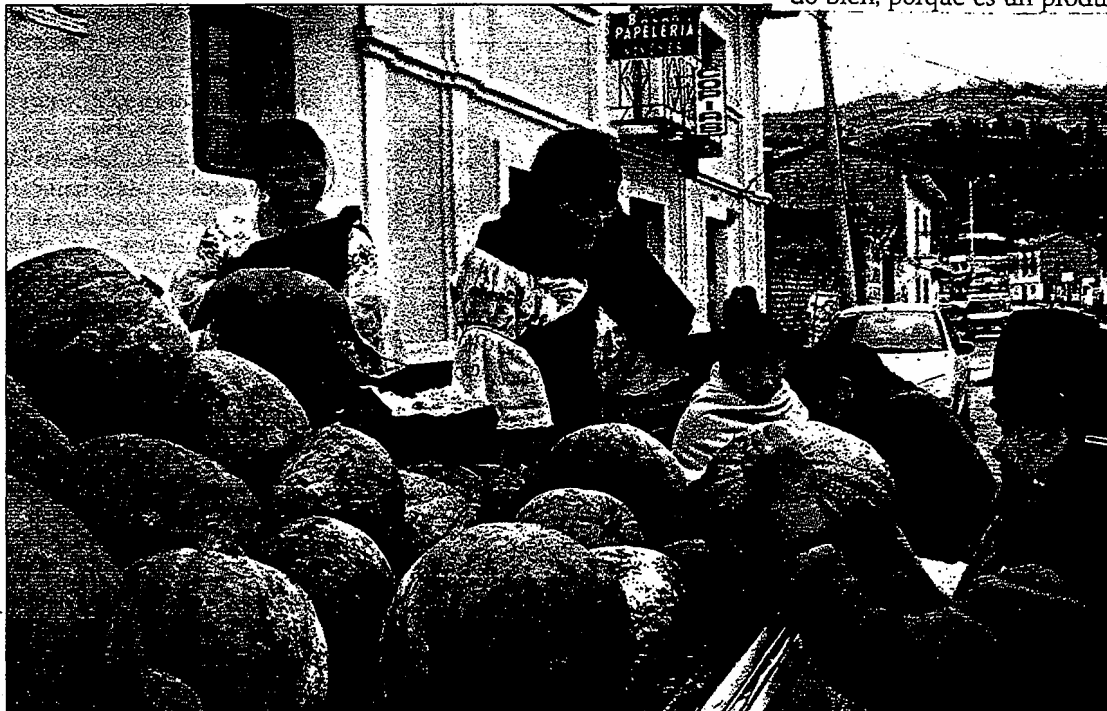

Washington Benalcázar / EL COMERCIO

UBICACIÓN

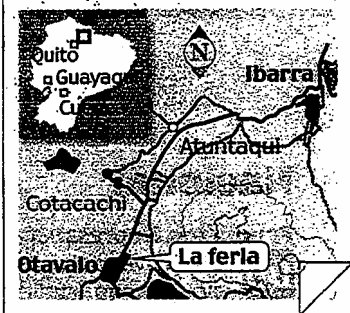

JCH / EL COMERCIO

La feria es un proyecto de la comunidad. Los campesinos ofertaron zapallos para esta temporada de Semana Santa.

de temporada. Todos quieren su tajada para la fanesca".

Andrade, de 75 años, estima que fue una buena idea instalar una feria. "Antes teníamos que viajar a Otavalo (a 8 km) para hacer las compras. Ahora, nos ahorramos un dólar del pasaje".

Pero no sólo ellos se benefician. Los campesinos, que hoy se turnan en grupos de 20 y 30 perso-

nas, también están contentos.

"Antes teníamos que entregar los alimentos a los comerciantes, que nos pagaban casi nada, diciendo que los precios cayeron. Mientras, en Otavalo todo vendían más caro", recuerda María Quilo. Es por ello que estaba satisfecha vendiendo las habas, mellocos y cebollas que trajo desde Eugenio Espejo de Cajas. Quilo asegura que las ganancias oscilan entre 30 y 40 dólares.

Los compradores aseguran que los precios son aún convenientes. Mercedes Cartagena, una ama de casa de San Pablo, asegura que antes los precios eran más bajos. Pero, subieron porque las vendedoras ahora fijan sus precios comparando con los de los alimentos

que se ofrecen en los mercados.

Matías Méndez reconoce que toman como referencia los mercados de Otavalo. Pero, asegura que los precios son menores a los de los comerciantes, porque los venden los productores. Ayer, Amelia Carvajal ofrecía la libra de haba a 50 centavos frente al dólar de los mercados. "Siempre sube el precio antes de la fanesca. Aunque, nosotros estamos vendiendo a la mitad de precio.

Pero, quizá la mayor ventaja es que son alimentos orgánicos. Es un detalle que tienen que entender los consumidores, según María Amelia Carvajal. Está convencida de que las papas cholas que cultiva en el Cajas "son las mejores del mundo".

Com. 08.04.2006.

La chonta traspasó los límites de la selva y está por todo el país

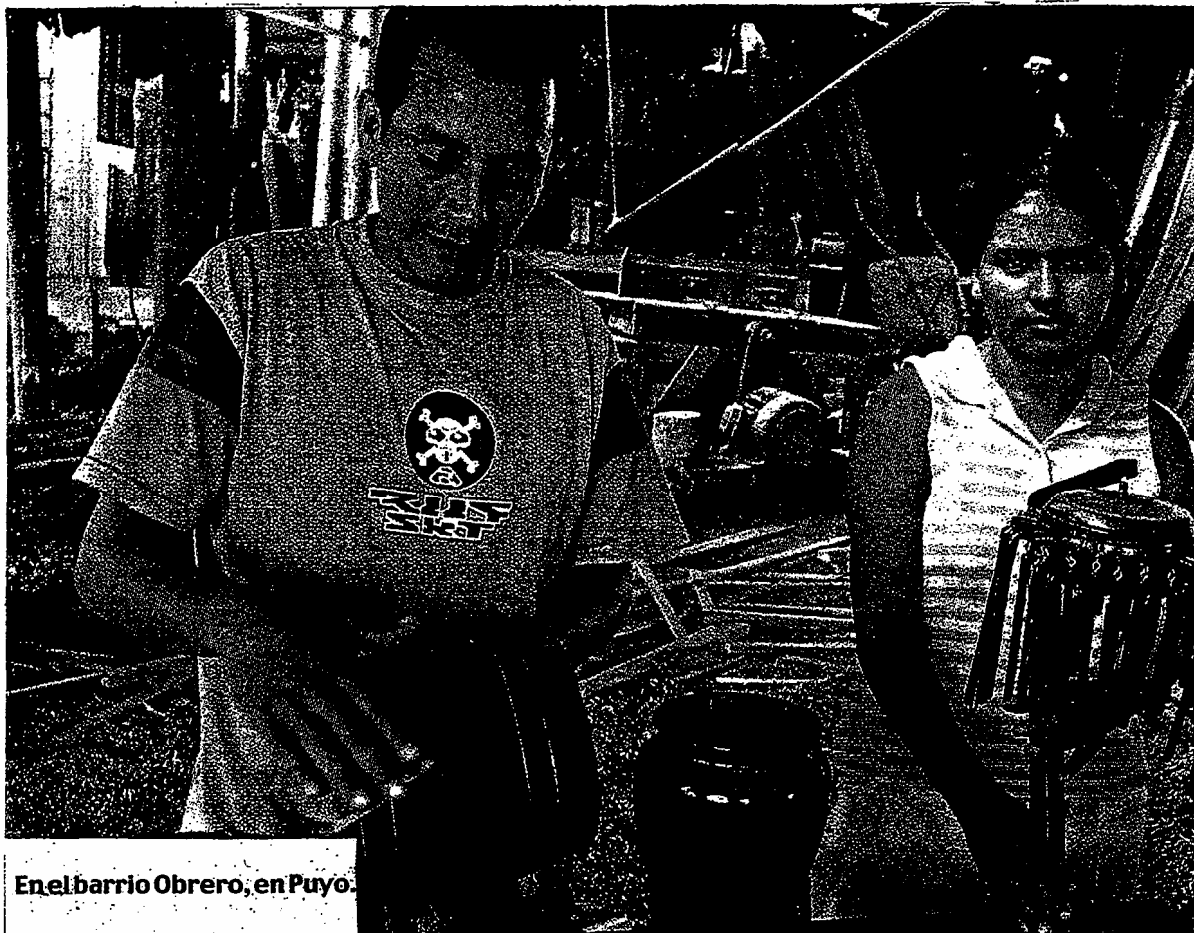

En el barrio Obrero, en Puyo.

ELCOMERCIO

Muchas familias de esta urbe se dedican a la elaboración y venta artículos elaborados con esta madera.

Identidades

Los indígenas la utilizan para elaborar sus lanzas y flechas. También sirve para elaborar muebles, artesanías, tablones o parquet para pisos.

Carlos Velastegui, Redactor

El desaparecido guerrero shuar, Cornelio Chup, contaba a sus nietos los combates y las guerras

que emprendió. En estos relatos legendarios estuvieron siempre presentes las lanzas de chonta.

Chup utilizaba esta madera para elaborar sus cuchillos y armas cortopunzantes. La dureza de este material garantizaba su supremacía contra sus enemigos.

Luego de terminar con la vida de sus rivales, este guerrero se internaba en la selva. Ahí permanecía hasta que los familiares de su contendor se cansen de buscarle.

En la espesa selva amazónica, Chup construía su propio fortín. En esos momentos también utilizaba chonta. Con este material levantaba paredes de más de tres metros de alto para protegerse de los animales y de sus enemigos.

Durante su solitaria vida en el bosque selvático, el guerrero shuar construía su vivienda y piezas de cocina. Además nunca dejó de elaborar sus lanzas y cuchillos

CONTINUA ▶

de chonta. Siempre reforzó su pequeño cuartel con este mismo material, que parecía impenetrable para sus enemigos.

Las nuevas generaciones de guerreros shuar, waorani, kichwa, shiwiar, achuar, entre otras nacionalidades indígenas amazónicas, no dejaron de usar esta madera. Aún se elaboran las largas lanzas, que se usan en los pocos conflictos que hoy en día se presentan.

Actualmente, los grupos folclóricos de las etnias amazónicas también emplean las armas y artesanías de chonta para las presentaciones en las fechas festivas.

Asimismo, los artesanos de la región la usan para construir duelas, armarios, muebles, floreros, ceniceros y pequeños barriles.

La chonta es una palmera y una especie maderable a la vez, y es propia de la Amazonia. Su dureza le permitió entrar al mercado de la construcción y artesanías.

Uno de sus principales atributos es su apariencia: color negro con tonos blancos y cafés, que llaman la atención de los decoradores. A esta cualidad se suma la durabilidad y la conservación.

Byron Llamoca y su esposa Rosalía Rosales tienen un pequeño taller de 15 metros cuadrados en el Barrio Obrero de Puyo. Ellos distribuyen sus productos de chonta a los almacenes de la localidad y a los constructores.

Pero, las especiales características de la madera inciden directa-

Sobre este material

Los productos de esta materia prima se comercializan en los almacenes de artesanías de las principales ciudades del país. Además, en Esmeraldas, la chonta se utiliza para fabricar la tradicional marimba.

Esta clase de madera produce un fruto llamado chontaduro. Éste se cosecha cada año entre febrero y abril. Algunas comunidades de la región celebran la fiesta de la chonta.

Su apariencia determinó que esta madera sea la preferida para decoraciones. También su dureza garantiza durabilidad.

mente en sus costos. Por ejemplo, un juego de dormitorio en el taller de Llamoca cuesta hasta 400 dólares. Además, uno de sala alcanza entre 200 y 300 dólares; en cambio uno de comedor, 280.

El precio de cada metro cuadrado de armarios es de 40 dólares. La misma área de parque llega a costar 30 y una duela, 10 dólares.

Pero si de incorporar el material a la vajilla familiar se trata, se puede optar por un charol con doce copas por el precio de 12 dólares. Asimismo, las personas de la tercera edad optan por los bastones de esta madera.

Así desde la antigüedad, ya sea para peleas, fortalezas o como decoración, la chonta sigue vendiendo la imagen de la Amazonia.



Carlos Velastegui/EL COMERCIO

Byron Llamoca es un artesano. Objetos decorativos, lámparas, adornos son los principales productos que se elaboran.

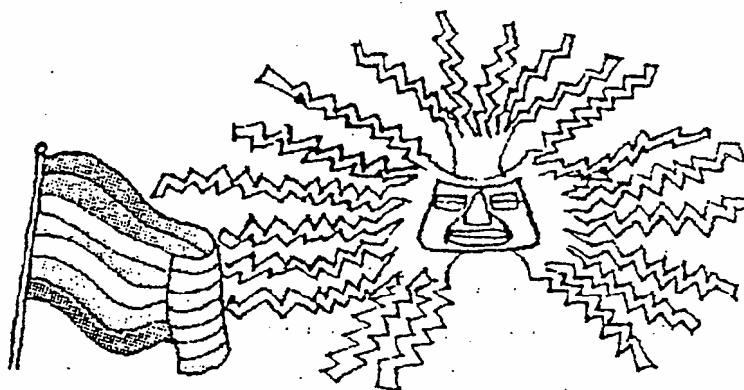

'SI HAY MÍSTICA Y GANAS, NO EXISTEN BARRERAS'

Juan P. Pichasaca es uno de los 190 000 maestros del país. Como todos, celebrará el 13 de abril, pero él, con el orgullo de no haber claudicado.

Linelda Castillo Castro.
Redactora, Cuenca

Educador desde su ideología, desde todos los libros que ha leído y desde los espacios que comparte a diario.

Juan Pedro Pichasaca (1967) nació en Cuchucún, Cañar, una comunidad indígena cuyos habitantes viven del cultivo de papa, maíz y cebada.

Juan Pedro, de 1,50 metros de estatura, es fiel defensor de las tradiciones y valores de la cultura Cañari, del indigenismo y de la educación como herramienta del progreso de los pueblos.

Líder de su comunidad, es un ejemplo de superación. La poliomielitis que contrajo a los dos años jamás lo venció. Cuando niño y por su empeño en estudiar, su padre le regaló un pollino (asno), que lo trasladaba a todos lados.

La perseverancia y convicción de Juan Pedro son un referente en Cuchucún. Sus estudiantes lo admiran, por la forma en que les enseña y la confianza que les da. Con cariño le llaman mashhi (profesor amigo, en kichwa).

Pese a su pobreza, la generosidad es el motor que fecunda su vida y que se refleja en los saberes que imparte a diario.

La entrevista transcurre en su aula de clases, frente a sus inquietos alumnos que aún conservan las costumbres y vestimentas indígenas. Ellos le recuerdan algunas anécdotas vividas.

¿Quién le enseñó a leer y escribir, y dónde?

(Sonríe). Hace ya muchos años. Carmen Avila fue mi profesora en la escuela unidocente de Cañar, donde me eduqué. Ella me enseñó desde cómo coger el lápiz, hasta pronunciar las vocales, formar palabras y las matemáticas. Era una maestra íntegra de vocación. Tenía mucha paciencia.

¿Se enamoró de ella?

(Desde sus pupitres los alumnos bromean). Nooo. Era simpática y buena, como lo han sido las maestras y maestros que me formaron.

¿Por ser indígena fue difícil acceder a la educación?

Un poco. Antes se creía que el indio sólo servía como refuerzo para el trabajo en las haciendas. En el Instituto Intercultural Bilingüe, donde estudié la secundaria, el maestro de matemáticas nos exigía sacarnos el poncho y el sombrero en clases. Pero como nos oponíamos nos calificó de

abusivos e indisciplinados.

¿Qué significa ser profesor?

Enseñanza, sabiduría, humanización y vocación. El auténtico maestro orienta y busca el camino correcto para el futuro de sus educandos. Los forma en valores y los prepara para que enfrenten la vida. El maestro convierte la preparación en predisposición. No se trata sólo de enseñar sino de crear, saber, soñar, despertar...

¿Y la educación bilingüe?

Es un modelo integral de enseñanza-aprendizaje. Los conocimientos universales están cobijados por la cosmovisión indígena.

¿Dónde aprendió sobre la cosmovisión indígena?

La heredé de mis padres. Pero tuve la suerte de seguir la primaria, secundaria y universidad en centros de Educación Bilingüe. La cosmovisión indígena está relacionada con la madre tierra y con los astros. Así se potencia el acervo cultural nativo.

¿Cómo nació su vocación por la enseñanza?

De niño siempre me gustó la comunicación con las personas. Me entusiasma la vida, la naturaleza, los libros, la literatura y la música. Jugaba y soñaba con ser maestro. Con esa mística, la vida me dejó abierto el camino.

CONTINUA >

Mi pasión

“Los libros porque tienen mucha sabiduría. Y mis hijos y alumnos que me enseñan algo nuevo cada día”.

Mi credo

“Hatun Pachacamac (Dios omnipotente), quien ordena la visión cósmica en la cultura indígena”.

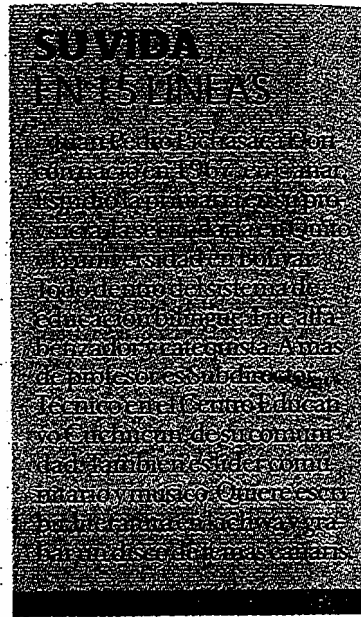

¿Cuántos discípulos ha tenido en todos estos años?

Ya perdí la cuenta... (ríe). Cumplí 13 años como maestro. Decenas de rostros, inocencia, bromas, inquietudes y curiosidades quedaron grabadas en mi mente.

¿Su discapacidad le impidió salir adelante?

No. La pobreza estuvo a punto de vencerme. Hasta 1970 el país no contaba con un programa de vacunación. Cuando tenía dos años la poliomielitis atrofió el 66.7 por ciento de mi locomoción. Con tenacidad y la ayuda de mi familia me superé. Cuando hay esa mística y el deseo de ser algo en la vida no hay barreras.

¿Qué recuerdos tiene de Pancho (su burro)?

(“Mashi, las caídas”, le recuerda Sara Nusta, una de las alumnas que sigue atenta la entrevista). Me ayudó a hacer más llevadera la vida. Por 33 años ha sido mi medio de transporte. Tengo mucha gratitud. Me acompaña a todas partes: a la escuela, a la casa, al pueblo... Claro, cómo olvidar las caídas, su paciencia. Los años no han pasado en vano, hoy ya anda parsimonioso.

¿Cuándo va en su burrito se siente un Quijote?

Sí. Me vienen muchas ideas. Puedo ver y contemplar por horas las maravillas de la pachamama (tierra), la naturaleza, el páramo y el sol cuando sale y se oculta. Y me

vienen miles de ideas por descubrir juntos, estudiar las maravillas del cosmos, en fin...

¿Qué lección le dejó el cambio de Pancho por la motoneta, hace algunos años?

La compré para aliviar el trabajo de Pancho. La tuve tres días y la abandoné tras un accidente. Allí aprendía que el saber, la docilidad y la lealtad de un animal no se compran con dinero.

¿Pese a las limitaciones económicas parece feliz?

Lo soy. Tengo una profesión que amo, un hogar con tres hijos, decenas de niños formando y a Pancho. No me falta nada.

¿Usted es de los que cree que la letra con sangre entra?

No. Un maestro con vocación y mística tiene muchas técnicas para enseñar. A los niños se llega con habilidad, destreza, animación, juego... Ser educador significa ser paciente, perseverante, sutil. Ah... y sobre todo amar y comprender a sus alumnos.

¿Y esta guitarra?

La utilizo en mis clases. Cuando veo a los niños cansados, hacemos ejercicios de canto en kichwa. Rápido se animan. Es una buena terapia y les ayuda a fortalecer sus habilidades y destrezas.

¿Cómo lo llaman los alumnos: mashi o mishu (patrón)?

(Wawa Upallaychi - niños hagan silencio - le dice a los alumnos). Mashi, como los oye. Ni ellos ni yo

nos vemos como personas extrañas. Soy como mis hijos. Tengo tres de sangre y muchos de saber.

¿Alguno de sus hijos ha sido su alumno?

Hasta ahora no. Quizás el próximo año esté en mi aula Curi Inti (Sol de Oro), el mayor. Seré feliz al poder enseñarle lo que sé, aunque con él comparto mucho de lo que he aprendido en la vida.

¿Usted los motiva para que se inclinen por la docencia?

No. Cuando sean adultos cada uno escogerá la profesión que más le guste. Yo sólo los preparo para que enfrenten la vida.

El kichwa es la base en su enseñanza. ¿Sus hijos llevan nombres en ese idioma?

(Allí punzha - buenos días - le responde a un niño que recién ingresa). Sí. Es nuestra lengua materna. Nuestra cultura e identidad, parte de mis ancestros.

¿Cuál ha sido la ecuación más difícil de su vida?

Vencer la pobreza y la discriminación al indígena.

¿Cómo logró lo primero?

Con trabajo y una actitud abierta se consigue llegar a una humildad sana y positiva. A más de profesor soy músico.

¿Su mayor satisfacción?

Transmitir los saberes con claridad, entusiasmo y convicción. Motivar a los niños y llenarlos de ese deseo de aprender.

¿Qué puede ser más difícil

CONTINUA >



Mi lugar

“La comunidad, la naturaleza, el templo de Ingapirca y la pachamama. Me encanta recorrer los huertos”.

Mi tesis

“Seguir trabajando por los niños y mi comunidad para alcanzar una forma de vida más justa, sin diferencias”.

Fotos: Xavier Caínazúa/EL COMERCIO

que aprenderse el pasado pluscuamperfecto?

Que los maestros cumplan su trabajo por vocación, como ocurría antes. Tener capacidad auto-crítica para evaluar nuestras propias acciones docentes -la eficacia o inoperancia- si hemos sido justos, en fin...

Y ¿qué es el pasado pluscuamperfecto?

El pasado y el presente se mezclan para proyectarnos al futuro. De las experiencias se aprende y nos ayuda a enfrentar el mañana.

¿Cuénteme alguna anécdota como maestro?

(Ríe). Cuando me inicié en la docencia, en alguna ocasión ha-

blaba con mis alumnos del conocimiento científico. Improvisé porque no estaba bien empapado del tema. Les expliqué a los chicos que no estaba seguro de lo que les decía. Al salir consulté el tema y al día siguiente retomé la clase.

¿Es importante la capacitación de los docentes?

La preparación pedagógica y académica es vital para desempeñar con propiedad la enseñanza. El maestro no debe limitarse a los conocimientos que recibió en su preparación, sino tener un espíritu de superación. Ni la situación económica justifica la falta de preparación. El hábito por la lectura es una estrategia.

Su talento para enseñar es innato. Pero, dígame, ¿un

CONTINUA ►

maestro nace o se hace?

Las dos cosas se complementan. Esta profesión es noble y enriquecedora para quien la ama de verdad. Y un fastidio para quien la tomó por error. Unos la escogen como una salida profesional y una forma de tener un sueldo seguro. El verdadero docente ama y está convencido de su profesión. Es importante el incentivo del Estado, pero también que el educador comprenda la influencia que dejará a sus alumnos.

¿Y las necesidades que hay en la educación?

Las hay y son múltiples. Sólo un pueblo educado y preparado reflexiona su voto antes de elegir a los mismos de siempre. Y pasa que aquellos que ponen como

bandera de lucha la atención a la educación, cuando llegan al poder, lo olvidan todo. Hay que exigir a los gobiernos. Pero eso no implica que nos quedemos sentados a esperar respuesta, mientras se desperdicia un tiempo valioso de enseñanza a los wawas.

¿En quién se inspira?

En los niños. La capacidad espiritual, inocencia, razonamiento y el desarrollo intelectual que van formando a diario. Ellos me contagian de esa energía joven y son el motor para mi superación.

¿Qué piensa de monseñor Leonidas Proaño?

Fue un pastor entregado a los pobres, que combatió el analfabetismo en el campo y en las poblaciones indígenas y campesinas. Un referente de la educación,

quien fortaleció en mí la vocación de servicio a mi comunidad.

¿Qué representa su aldea?

Mi esfuerzo. Somos un conjunto de familias indígenas unidas por la defensa de nuestras tradiciones y valores. Y que centramos la lucha en la atención a los niños.

¿Y Dios?

Hatun Pachacamac (Dios omnipotente) es creador del mundo. A él le debemos todo el poder de la naturaleza, de la pachamama.

¿Qué frase mandaría a repetir mil veces a los políticos?

Primero que conjuguen muchos verbos en pasado y presente. La mayoría debe regresar a las aulas a formarse en valores para que tengan presente la frase: no burlarse de los pobres. No mentir.

Com. 10.04.2006.

El bloqueo deja un pasivo a la Conaie

Indígenas

Un distanciamiento del resto de la sociedad es un efecto de su táctica de paralizar al país. Los sondeos no son favorables para la agrupación.

Redacción Política

La Conaie espera el desenlace de las negociaciones del TLC con EE.UU., en medio del alejamiento del resto de la sociedad, que mira con cautela sus acciones.

Luego de casi dos semanas de bloqueo, casi USD 213 millones

en pérdidas y un TLC varado, hay más de una razón que conduce a un enfriamiento de la relación con el resto de la población.

Al menos ese es el criterio de varios analistas consultados por este Diario, quienes creen que un segmento importante del país no ve con buenos ojos la vieja estrategia indígena del bloqueo, que amenaza con retornar en caso de que el acuerdo comercial cuaje.

El jurista Fabián Corral cree que la reciente movilización de la Conaie evidenció una vocación anti democrática para hacer escuchar su voz de oposición en un tema como el TLC. Sobre todo, porque no fue capaz de recoger las casi 700 000 firmas necesarias para

que el asunto sea sometido a consulta popular de forma directa.

"Con estas actitudes, la sociedad mira con cautela y recelo a una organización que trata de imponer su voluntad a la fuerza".

De igual modo se pronuncia el analista Diego Pérez, quien apunta que la reciente protesta que bloqueó el callejón interandino alimentó aún más la ya inestable situación política del Ecuador. Por ello, indica que la sociedad mira desconcertada ciertas advertencias de la Conaie, como sacar a Alfredo Palacio de Carondelet si llega a firmar el acuerdo comercial con los Estados Unidos.

En efecto, el titular de la Conaie,

CONTINUA ►



Karla Gachet/EL COMERCIO

La protesta también genera resistencia. El bloqueo de la Conaie generó 213 millones en pérdidas.

Luis Macas, fue el primero en decir que si Palacio firma el TLC, debía hacer maletas para irse a su casa. "Lo que la gente quiere es trabajar, estabilidad, no que se cambien presidentes a cada instante", enfatiza Pérez.

De hecho, la vieja estrategia del bloqueo se refleja en el bajo nivel de confianza que el resto del país tiene en la organización.

Santiago Nieto, director de Informe Confidencial, indica que los últimos estudios de opinión revelan que un segmento importante de la población ve con desconfianza las acciones del movimiento indígena, que es identificado ampliamente con la Conaie.

Por ejemplo, en Quito, el nivel de credibilidad de la agrupación alcanza 41 puntos positivos y 59 negativos. Otro dato revelador es que el 53 por ciento de quiteños y el 55 por ciento de guayaquileños no están de acuerdo en que se recurra al bloqueo para solicitar que

el TLC no se firme. Es decir, que las acciones y argumentos que la agrupación indígena esgrime para justificar su protesta no tienen el visto bueno de la mayoría.

Nieto dice que esto se debe en gran medida a que la Conaie fue parte del extinto gobierno de Lucio Gutiérrez, que se desgastó por el ejercicio del poder. Ese proceso en sí mismo provoca un distanciamiento de la sociedad, resalta el consultor político:

Además, subraya otro factor de peso que influye en esa percepción negativa de la Conaie: su imagen de ser un actor político más del caduco sistema político. "Ha perdido su calidad de un sujeto contestatario. Lo grave es que ya gobernaron, se los vio en el poder... nadie puede decir que tiene un comportamiento distinto a los partidos, pues se maneja en la misma lógica", afirma Nieto.

Fuentes cercanas a Pachakutik, brazo político de la Conaie, admi-

ten que otro factor que alimenta este distanciamiento son los ciertos rasgos étnicos que tomó la protesta. En efecto, las movilizaciones fueron lideradas por la Conaie, sin mayor participación de otros sectores que también se oponen al TLC y a la petrolera Oxy.

A pesar de ello, la dirigencia de la organización no cree que se haya abierto una brecha con el resto del país. Ricardo Ulcuango, diputado y dirigente histórico de la Conaie, reconoce que puede existir cierta resistencia de la población. Pero cree que esto se debe fundamentalmente a la influencia que ejerce el empresariado, que desea la firma del TLC.

Humberto Cholango, titular de la Ecuarunari, cree que un sector importante de la población ve con buenos ojos las acciones de la Conaie. Es más, califica como un logro que el TLC sea debatido a escala nacional. Y dice que el levantamiento es casi irreversible.

Com. 13.04.2006.

Elecciones

Pachakutik aplaza la fecha de su cita

El movimiento del arco iris pospuso para el 28 de abril la fecha del congreso en el que decidirá su estrategia electoral. Su coordinador, Gilberto Talahua, dijo que la postergación se dio a pedido de las provincias, que aún no han decidido si apoyar a Rafael Correa o a un cuadro propio. De otro lado, la Ecuarrunari, filial de la Conaie, realizó ayer su asamblea preparatoria de cara a su congreso ordinario, en el que se elegirán nuevas autoridades. La reelección de su titular, Humberto Cholango, es una de las opciones fuertes.

Univ. 14.04.2006.

ELECTORALES

Sagnay dialogará con socialistas y Fenocin

El precandidato presidencial por el movimiento Ecléctico (lista 26), Carlos Sagnay de la Bastida, se reunirá este lunes en Quito con una delegación del Partido Socialista-Frente Amplio y de la Federación Nacional de Organizaciones Campesinas, Indígenas y Negros (Fenocin) para dialogar sobre una posible alianza política para las elecciones de

octubre próximo.

Al día siguiente estará en el Tribunal Supremo Electoral para retirar las papeletas de recolección de firmas de respaldo que exige la Ley para su candidatura.

Sagnay ya cuenta con hojas volantes en las que se registra parte de su plan de gobierno como congelar los impuestos actuales y reducirlos a futuro.

Univ. 15.04.2006.

Los Tsáchilas tendrán dos fiestas Ka'sama en medio de polémica

SANTO DOMINGO DE LOS COLORADOS, PICHINCHA | FLOR MARÍA LUDEÑA

El nuevo gobernador de la etnia tsáchila, Héctor Aguavil, elegido por voto popular el 2 de abril pasado, será posesionado hoy en la fiesta de celebración del Ka'sama, que se efectuará en la comuna Chigüilpe.

Pero este año habrá dos fiestas de ese tipo. Manuel Calazacón, quien se autodenomina como gobernador vitalicio de esa comunidad indígena por estar en desacuerdo con la designación de Aguavil, organizó otra celebración del Ka'sama en su casa, en la comuna Peripa.

El Ka'sama, en su lengua nativa, el tsafiqui, que significa «nuevo amanecer o nuevo día», es la fiesta más importante para esta etnia, pues así

comienza el nuevo año para ellos.

El festejo se iniciará con una misa oficiada por el obispo de la Diócesis de Santo Domingo, monseñor Wilson Moncayo. Seguido se llevará a cabo el ritual tsáchila del cambio del bastón de mando, que será entregado por el gobernador saliente, Nicanor Calazacón.

En el sitio se expondrán además las artesanías de la comunidad hechas con palo de balsa, como loros, pájaros de la selva, papagayos; collares y pulseras, de pepas de árboles; cántaros y adornos con material típico de la zona y la exhibición de las plantas medicinales. El evento estará amenizado por la música típica, la danza y el chamanismo y la elección de la Moín-Sona (reina tsáchila).

El costo de este festejo es de nueve mil dólares, de los cuales el 60% será asumido por el gobierno de la provincia de Pichincha, que además le dará su apoyo y con un presupuesto de aproximadamente cinco mil dólares.

El festejo de Calazacón, en cambio, empezó el jueves pasado y su presupuesto es de 13.500 dólares, de los cuales 9 mil dólares los ha financiado la administración municipal del cantón Santo Domingo de los Colorados.

Para hoy esta previsto un ritual de los chamanes, comidas típicas, artesanías y la presentación de danza y música de diferentes grupos culturales de la Sierra, Costa y Amazonia.

También tienen programado elegir a su reina tsáchila.

En los cambios de las es-

CONTINUA ▶

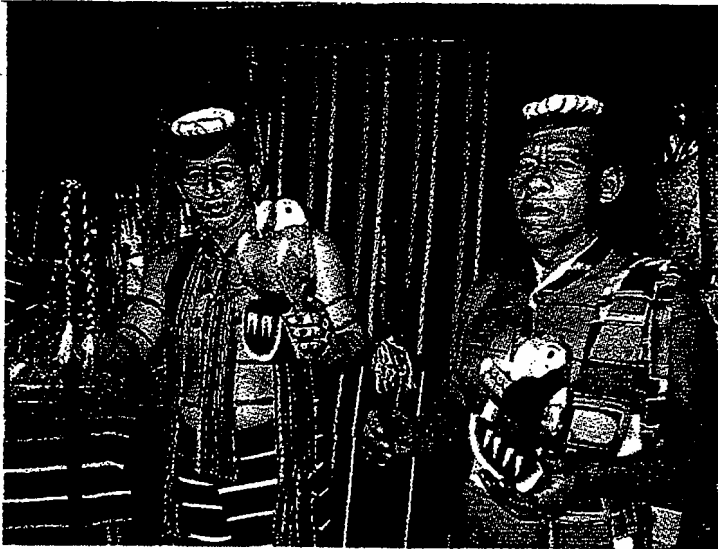

Flor María Ludeña / EL UNIVERSO

■ SANTO DOMINGO DE LOS COLORADOS, Pichincha.- Las artesanías y la vestimenta tradicional son las características de la fiesta Ka'sama.

estructuras de poder que se realizan cada cuatro años en este pueblo, aflora la división interna que ha venido fomentando Manuel Calazacón, porque en cada periodo insiste en que su cargo es de ca-

rácter vitalicio.

Calazacón fue electo como gobernador tsáchila por voto popular en 1996 y así se mantuvo hasta el 2000, cuando fue sucedido por Nicanor Calazacón.

COSTUMBRES

COMUNAS

Los tsáchilas viven en 7 comunidades indígenas asentadas en los alrededores de Santo Domingo de los Colorados. Esto es Chigüilpe, El Poste, Los Naranjos, Peripa, Otongo Mapalí, Colorados del Búa y Cóngoma.

LENGUA NATIVA

Su lengua nativa es el tsafiqui, que significa palabra verdadera. Los jóvenes la están perdiendo por ingresar a colegios mestizos donde solo se habla español. En las escuelas indígenas que tienen en su mayoría instructores tsáchilas se enseñan ambos idiomas.

VESTIMENTA

La vestimenta de los tsáchilas ha sufrido cambios. Antes acostumbraban a llevar el torso desnudo, pero con la introducción mestiza se lo cubren. Lo que sí prevalece cuando celebran alguna fiesta es el mampe-tsampá (una especie de falda) con franjas azules y blancas para los hombres y el tunán para las mujeres con vistosos colores.

Com. 15.04.2006.

Angulo dice que no provocaron la agresión de los huaoranis

Quito
Él y Gilder Moreira están fuera de peligro en el Hospital Eugenio Espejo. La Fiscalía indagará por qué fueron lanceados por los indígenas.

Redacción Judicial

William Angulo es un hombre con suerte. Las heridas que sufrió el miércoles pasado en un ataque supuestamente de los huaoranis empezaron a

sanar y se recupera con rapidez en el Hospital Eugenio Espejo.

La mañana de ayer era uno de los dos pacientes de la Sala de Recuperaciones, donde se ubica a las personas que salieron del quirófano. Él tenía una mascarilla para respirar, mientras los galenos tomaban muestras de su sangre y limpiaban sus lesiones.

Aunque su dolor es evidente y para hablar no tiene problemas en quitarse la mascarilla. Él dice que tiene 41 años y que viajó a la provincia de Orellana, hace un año para buscar dinero con las empresas madereras. "Nunca tuve problemas con nadie, yo sólo

me dedicaba a trabajar para mantener a mi familia", sostiene.

Esa tranquilidad se terminó el miércoles pasado. Angulo y su compañero Gilder Moreira fueron agredidos supuestamente por un grupo de indígenas. Ambos trabajaban en un aserradero ubicado en el sector de Cononaco, en el extremo sur de la provincia (casi en la frontera con el Perú). "Era la una de la tarde y ambos trabajábamos normalmente en el aserradero. Cuando nos atacaron por detrás. Mi otro 'pana' salió corriendo, pero yo no pude hacer nada".

CONTINUA ►



A la espera de su turno para el quirófano. Gilder Moreira se encuentra en la Sala de Emergencia del Hospital Eugenio Espejo.

LA FISCALÍA investigará de oficio

Los familiares de Gilmer Moreira y Willian Angulo, heridos en un supuesto ataque de huaoranis, no presentaron la denuncia en la Policía ni en la Fiscalía.

Sin embargo, los fiscales no descartaron la posibilidad de iniciar la causa de oficio. Según Franco Jaramillo, ministro de Orellana, al no existir la denuncia, se puede iniciar la acción con el recorte de prensa de Diario EL COMERCIO. El proceso lo realizará el fiscal de turno, Joel Bustos.

Asimismo, Marcelo Zapata, jefe

de la Policía Judicial de Orellana, aseguró que desconocen del caso. "No hay denuncia alguna de los familiares o personas cercanas. Pero si hay algún pronunciamiento de la Fiscalía trabajarán en las indagaciones", sostuvo el uniformado.

En tanto, en la Brigada de Selva Napo del Ejército, dijeron que conocen lo que ocurrió en Cononaco. "No podemos actuar, la Policía y la Fiscalía deben hacerlo. Pero está claro que el caso es por la tala de la madera", dijo uno de los militares. **Redacción Orellana.**

Angulo tiene varias heridas en su cuerpo. Una lanza atravesó su tórax desde su espalda; otra traspasó su muslo izquierdo y una más en la región abdominal. Sin embargo, ninguna de ellas causó daños a sus órganos vitales.

El jueves último, fue intervenido en el Eugenio Espejo para retirar-

le las maderas incrustadas en su cuerpo. Debajo de su camilla, en una funda plástica, están guardados algunos trozos de las lanzas, que los empleados se animan a mostrarlas como evidencia de la violencia del ataque.

Angulo está consciente de que si su amigo Moreira no hubiera es-

capado, este momento no estaría con vida. "Él gritó por ayuda y desde el campamento salieron otros compañeros. Entonces dispararon y terminó el ataque. Ellos querían matarme", asegura.

Luego Angulo y Moreira fueron llevados al hospital de Orellana. El jefe de esa casa de salud, Heriberto Vásquez, decidió que el primero sea trasladado en una avioneta de la Fundación Alas para la vida hasta Quito, porque en ese hospital no podían retirar las lanzas. Mientras que Moreira viajó a la capital en una ambulancia.

Los médicos del Hospital Eugenio Espejo sostienen que la cirugía de Angulo fue oportuna y que por eso su salud no se complicó.

Mientras tanto, Moreira espera su turno para entrar al quirófano. Hasta el mediodía de ayer, él se encontraba en la Sala de Emergencias del Hospital. Moreira se mostraba tranquilo a pesar de que aún permanecía clavada una lanza en su espalda.

Angulo jura que no hizo nada para incentivar el ataque, que no tuvo problemas con los indígenas de las zona y que en otras ocasiones trabajaron en Cononaco y "no pasó nada". Sin embargo, militares de la Brigada Napo y personal del Parque Yasuní enfatizan que la agresión es una consecuencia de la tala ilegal del bosque.

Alonso Jaramillo, funcionario de la reserva ecológica, sostuvo que en la zona del Cononaco se encuentran supuestamente 15 campamentos de personas contratadas para talar los bosques. Esto provoca constantes enfrentamientos entre los huaoranis y los madereros. Angulo no quiere comentar nada de sus contratistas, prefiere pedir una ayuda económica para sus medicinas y colocarse de nuevo la mascarilla.



Victor Serrano / EL UNIVERSITARIO

■ CHAUPI POMALÓ, Chimborazo.- Los castigos con ortiga y látigo son característicos de la justicia indígena, un derecho colectivo consagrado en la Constitución.

41 LA JUSTICIA INDÍGENA Y DERECHOS COLECTIVOS

La Asamblea Constituyente que reformó la Constitución introdujo los llamados derechos de "tercera generación" o colectivos que garantizan a los pueblos indígenas y afroecuatorianos el respeto y el desarrollo de su identidad y tradiciones en lo espiritual, cultural, político, lingüístico y económico. (artículo 84).

Bajo esa premisa, el artículo 191 de la Constitución señala que las autoridades de los pueblos indígenas ejercerán funciones de justicia conforme a sus costumbres y su derecho consuetudinario; estas deberán

ser compatibles con el sistema judicial nacional.

El único proyecto de ley sobre el tema fue presentado en el 2002, por el entonces diputado Gilberto Talahua (actual coordinador de Pachakutik); este fue remitido a la Comisión de lo Civil y Penal del Congreso, que no lo ha tramitado.

Tampoco existe normativa para la creación de organismos que administren las circunscripciones territoriales indígenas y afroecuatorianas contempladas en el artículo 241 de la Carta Magna.

La Confederación de Nacio-

nalidades Indígenas del Ecuador (Conaie) presentó, en el 2000, la Ley de Nacionalidades que establecía normas para la aplicación de los derechos colectivos; esta fue aprobada por el Congreso a fines del 2002, pero fue vetada totalmente por el ex mandatario Gustavo Noboa una semana antes del término de su mandato (15 de enero del 2003).

El diputado Ricardo Ulcumburgo (Pachakutik) señala que el bloqueo de las leyes para implementar los derechos colectivos permite la constante exclusión de esas comunidades.

Univ. 17.04.2006.

Se realizó la fiesta de Ka'sama

SANTO DOMINGO DE LOS COLORADOS, PICHINCHA | FLOR MARÍA LUDEÑA

Con la presencia de la Ministra de Turismo, María Isabel Salvadore; y el comandante general de la Policía, José Luis Vinuesa, el sábado pasado se realizó la fiesta Ka'sama y entrega del bastón de mando al nuevo gobernador tsáchila, Héctor Aguavil.

La madre del gobernador, Amelia Calazacón, le entregó el win, que es un collar tejido manualmente.

Aguavil que estará en el cargo cuatro años, ofreció trabajar con responsabilidad en la agricultura, educación y salud para beneficio de las siete comunidades indígenas.

Pese a que hubo dos fiestas Ka'sama, la mayor concentración se realizó en la posesión del gobernador democrático, en la comuna Chiguilpe, ubicada a 7 kilómetros del cantón Santo Domingo y muy pocas personas asistieron a la comuna Peripa, del ex gobernador tsáchila, Manuel Calazacón.

A la comuna Chiguilpe llegaron muchos extranjeros para conocer las tradiciones y costumbres del lugar. Estos arribaron en la noche del viernes y durmieron en carpas y hoteles.

Ellos querían no perderse ni un solo acto organizado por los coordinadores de Héctor Aguavil. También se realizó el ritual tsáchila, la eucaristía a cargo de monseñor Wilson Moncayo y una serie de homenajes y deseos de éxitos en la nueva gobernación.

Com. 18.04.2006.

La Zona Intangible se destruye rápido

Ambiente

Los madereros atacados talaban el bosque en el corazón del territorio Tagaeri Taromenane

Redacción Sociedad

Las lanzas, por sexta ocasión, tiñen de sangre el bosque de los waorani. Los reportes de violencia empezaron en 1984, con la muerte de Taga, jefe wao quien separó a su familia.

El fin de semana pasado, dos madereros fueron atacados mientras talaban el bosque en la Zona Intangible Tagaeri Taromenane, al sur de la provincia de Orellana. Con este, suman tres los episodios violentos en los cuales están involucrados parte de los waorani desde el 2003.

La Zona Intangible se creó, en 1999, para proteger a los pueblos no contactados Tagaeri y Taromenane, pero hasta ahora no está delimitada. El ataque a los madereros puso en evidencia la falta de gestión de esta área de 700 000 hectáreas ubicadas al

sur del Parque Yasuní y parte del territorio waorani.

Este territorio, en el cual están prohibidas todas las actividades extractivas, es el escenario de múltiples conflictos. Además de la tala ilegal, el norte de la zona intangible se sobreponen con cuatro bloques petroleros.

Ana Albán, ministra del Ambiente, indicó que la delimitación de la Zona Intangible avanza. "Se han realizado dos sobrevuelos y técnicos del Ministerio tomaron puntos georeferenciados para elaborar una propuesta para la delimitación".

Albán no aclaró si los límites que propondrá serán líneas o accidentes geográficos, como es una de los cuestionamientos al proceso de delimitación.

Eduardo Pichilingue, miembro de la Veeduría Ciudadana para la protección de los pueblos indígenas en aislamiento voluntario del Yasuní, exige que la delimitación obedezca al espíritu de su creación y no a los intereses de las compañías petroleras.

Sobre el ataque a los madereros, señaló que se conformará una comisión para entrevistar a los sobrevivientes. "Aún no conocemos qué pasó, según las versiones que han llegado hasta la Veeduría, habría al menos un muerto, pero esta información aún no se confirma en el campo".

El investigador recalca que lo importante es no crear un clima de odio a los pueblos no contactados. "Los únicos que se beneficiarán de la desaparición de los Tagaeri Taromenane son las empresas petroleras. Al parecer, se está fraguando una nueva masacre como ya ocurrió en el 2003".

EL CONFLICTO

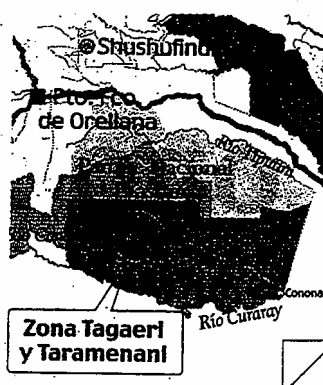

JCH/EL COMERCIO

Univ. 18.04.2006

Falleció maderero atacado por indígenas en Orellana

QUITO |

El maderero esmeraldeño William Angulo murió la noche del sábado, luego de que el jueves fue herido de lanza por miembros de una comunidad indígena (no se conoce si fueron taromenane o huaorani) en el sector de Cononaco.

Tanto Angulo como su compañero Wilder Moreira fueron atacados por cinco indígenas cuando talaban madera en ese sector protegido.

Angulo relató el viernes pasado, tras una operación quirúrgica de nueve horas en el hospital Eugenio Espejo, de

Quito, que al Cononaco llegó con otros 19 madereros. El objetivo era vender la madera en el puerto del río Shiripuno.

Un caso similar ocurrió el 11 de agosto del 2005 cuando un maderero también fue ajusticiado.

Nadie interviene

Según Alonso Jaramillo, encargado del Ministerio del Ambiente en la zona del Parque Yasuní, esa dependencia está muy preocupada pues el problema de la madera genera violencia y muerte, pero las autoridades no intervienen

para controlar la situación.

Como experto en el tema opinó que hay enfrentamientos entre los propios huaorani, pues "lamentablemente algunos miembros de esa comunidad han caído en la dependencia económica de la explotación de la madera, pero otros no están de acuerdo".

Para Jaramillo, una hipótesis del motivo de este incidente es que Angulo y Moreira hayan sido atacados por el sector de los indígenas huaorani que se oponen a la explotación de los recursos.

Descartan taromenane

Para el experto, la teoría de que el ataque fueran perpetrado por los taromenane (una tribu no contactada por la civilización) es menos creíble, pues el incidente ocurrió en un lugar donde se ha extendido la intervención humana.

Jaramillo pidió a los miembros de la Policía Nacional iniciar una investigación para definir quiénes fueron los que intervinieron en esta "guerra por la madera".

Según el informe médico del hospital Espejo, Angulo murió debido a la infección de las heridas y porque tenía comprometido un pulmón.

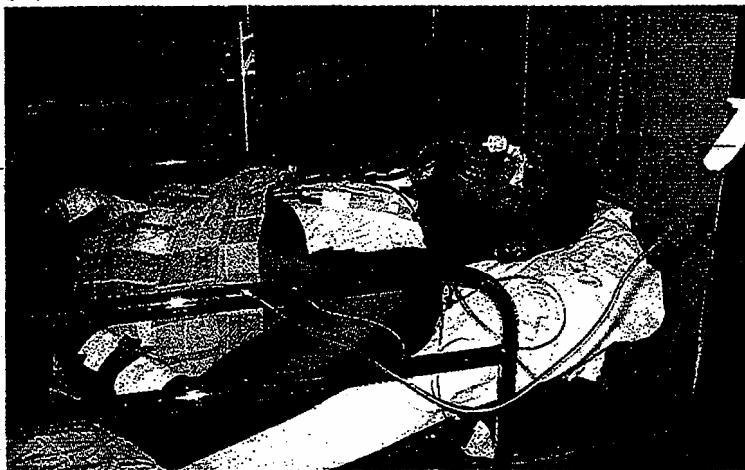

Patricia Sandoval / EL UNIVERSO

■ QUITO.- William Angulo ingresó al hospital Eugenio Espejo en grave estado tras ser atacado por indígenas.

Com. 19.04.2006.

Los waos advierten a los madereros

Ambiente

Este pueblo dice que no permitirá el ingreso de extraños a su territorios ni la tala de sus bosques

Redacciones Puyo y Sociedad

Los madereros que intenten ingresar al territorio waorani están advertidos. Serán lanceados o detenidos por las co-

munidades de esta nacionalidad.

Vicente Enomenga, presidente del Consejo de Gobiernos de la Organización de la Nacionalidad Waorani (Onwae) recordó la prohibición. Ningún maderero puede ingresar a las 700 000 hectáreas del territorio wao.

Sin embargo, el titular de la Onwae aclaró que no fueron los waorani quienes atacaron a los madereros el pasado jueves. Fueron los Taromenane, un pueblo no

CONTINUA ►

CONTINUACION

contactado, que se separó de los waos y que vive en la selva virgen.

Enomenga tiene la convicción de que fueron los Taromenane. Este grupo usa lanzas que superan los tres metros de largo. Según versiones de los waos, sus hermanos Taromenane son "guerreros intrépidos, buenos corredores y de brazos fuertes". Estas características les permiten usar sus lanzas desde largas distancias para así defender su territorio.

El dirigente wao menciona además que los dos agredidos son parte de más de 20 madereros que entraron en grupos de seis trabajadores. El ingreso incluyó territorios de los pueblos no contacta-

dos como los Taromenane.

Un grupo wao, de la comunidad de Noneno, dirigido por Manuel Cahuiya, intentó llegar hasta sitio del ataque. Según sus versiones, el grupo sería numeroso, pero afirman que no llegaron hasta sus casas. El grupo de Cahuiya fue armado de escopetas, pero indican que no encontraron a los Taromenane, los presuntos autores del ataque a los madereros.

En este incidente falleció, el sábado 15, Wiliam Angulo, luego de una intervención quirúrgica que le practicaron en el Hospital Eugenio Espejo, para extraerle dos fragmentos de lanzas. Uno, de 20 centímetros estaba inscrusta-

do en el muslo y el otro de ocho centímetros en el tórax.

El otro maderero permanece estable y será dado de alta en esta semana, según el Director de esa casa de salud de Quito.

Los waorani esperan la delimitación definitiva de la Zona Intangible y que el Ministerio del Ambiente prohíba la explotación de la madera en el Parque Nacional Yasuní y el territorio waorani.

La Veeduría para la Protección de los Pueblos Aislados de Yasuní solicitó a las autoridades la adopción inmediata de medidas que eviten el ingreso de madereros furtivos y otros extraños al territorio de los pueblos aislados.

Com. 19.04.2006.

Una guerra de acusaciones empaña el juicio contra Texaco

Amazonia

En la demanda que lleva tres años en Ecuador, se han realizado 41 de las 122 inspecciones. Hay sospechas por la manipulación de muestras.

Redacción Nueva Loja

El juicio que los indígenas amazónicos le siguen a la petrolera Chevron Texaco por daños ambientales entró en una fase decisiva.

Ahora las partes apuntan a la verificación de la calidad de los peritajes y laboratorios. Ellos tienen dudas sobre el manejo de las muestras de agua, suelo, sedimentos e hidrocarburos, las cuales fueron recogidas en 41 inspecciones judiciales. Eso se evidenció en las últimas diligencias ordenadas

por la Corte Superior de Justicia de Nueva Loja, en los pozos Guanta 6 y 7. Allí las partes reclamaron la falta de transparencia en el muestreo, peritaje, cadena de custodia, informes y en la certificación de los laboratorios.

Pablo Fajardo, procurador judicial de los afectados, denunció que la petrolera utilizó laboratorios estadounidenses que carecen de certificación nacional para el análisis legal de las muestras.

Enfatizó que la mayoría de muestras solicitadas por la petrolera fue recogida fuera de las áreas de influencia directa. Y condenó la utilización del Grupo de Fuerzas Especiales 24 Rayo (Nueva Loja) para la instalación de un laboratorio pedido por Texaco.

Ricardo Reis Veiga, vicepresidente legal de Chevron Texaco, advirtió que los laboratorios que utilizan tienen certificación ISO y autorización internacional. No

sucedo lo mismo -dijo- con el laboratorio Havoc, el cual analizó muestras de los demandantes. Alegó que éste no tiene autorización para realizar análisis de suelos, sedimentos e hidrocarburos.

También hizo público un informe del perito, Luis Villacreces, quien fue insinuado por los actores en la inspección del pozo Sacha 13. Allí se asegura que las conclusiones finales se basaron en información entregada por el Frente de Defensa de la Amazonia, aliado de los demandantes.

Para Reis Veiga, los actores están desesperados por falta de pruebas y eso les llevó a impedir tres inspecciones judiciales al laboratorio Havoc, el cambio de peritos, procurador judicial y a la publicación de documentos falsos.

De su lado, Luis Yanza, coordinador del proceso impulsado por los indígenas, arguyó que los mismos exámenes pedidos por la pe-

CONTINUA ►

13 años de litigio

Marzo 1964. El consorcio Texaco-Gulf suscribe un convenio de exploración y explotación de hidrocarburos para operar una concesión de 441 350 hectáreas durante 40 años y prorrogable por 10 años más.

Marzo 1967. Se descubre el primer pozo petrolero en la Amazonia ecuatoriana y se bautiza "Lago Agriol".

Septiembre 1985. Se conforma el consorcio Petroecuador-Texaco y se transfieren las obligaciones y derechos de la Corporación CEPE.

3 de noviembre 1993. Un grupo de indígenas inicia un juicio a la Texaco en reclamo por los daños provocados por esta industria al ambiente.

11 de abril 1994. La Corte de Justicia de Nueva York desechó los argumentos que el Gobierno ecuatoriano presentó para que ese organismo se inhiba de conocer el caso que un grupo de colonos e indígenas de la Amazonia ecuatoriana habían planteado en contra de la Texaco por supuestos daños al ambiente.

6 de mayo del 2003. Tras 10 años de batallas judiciales en EE.UU., los colonos e indígenas afectados por la explotación de la petrolera presentan una demanda en la Corte Superior de Nueva Loja. Piden la reparación de daños ambientales.

20 octubre del 2003. Se inició el "juicio del siglo" en contra de la Texaco. Ecuador se convierte en el primer país del Tercer Mundo en enjuiciar a la petrolera. Redacción Quito

Testimonio

Freddy Herrera

Afectado por la contaminación

Petroecuador no frena la polución

Duele escuchar que la petrolera Texaco, ahora Chevron Texaco, niegue los daños que ocasionó a la población y al ambiente.

Sus operaciones fueron públicas y nosotros pudimos observar cómo regaban las aguas de producción a los esteros; así como el taponamiento de las piscinas.

Esperamos que la Justicia les haga pagar por lo que hicieron. También es cierto que luego de su salida, Petroecuador no ha parado de contaminar. Aquí los únicos condenados y quienes no podemos decir una palabra en el juicio, somos los que pagamos con nuestra salud los resultados de las malas prácticas petroleras. Aunque no nos crean, estamos muriendo con cáncer al estómago, garganta e hígado. Lo peor es que ni la petrolera ni el Estado nos auxilian en este problema de salud. Estamos condenados a una muerte trágica, tal como se registra en la parroquia San Carlos, en Orellana.

Los afectados asistieron. Varios indígenas cofanes estuvieron en la inspección de Guanta.



trolera le son favorables. "Allí se confirma que el 98 por ciento de las muestras recogidas posee restos de hidrocarburos".

Yanza inculpó a la petrolera por 28 años de operaciones, en los cuales habría derramado 16,8 millones de galones de petróleo, más de 18,5 mil millones de aguas tóxicas y la quema de unos 235 000 millones de pies cúbicos

de gas, sobre la población. Los afectados aseguran que Global Envirometal, especialista en remediación ambiental, avaluó en USD 6 000 millones los daños causados por Chevron Texaco.

Según los demandantes, las operaciones de Texaco le habrían dejado ganancias líquidas que superan los 30 000 millones de dólares, de los cuales sólo 40 millones de dólares habrían sido inver-

tidos en la supuesta remediación.

Yanza citó un informe de la Contraloría General del Estado, realizado entre 1995 y el 2001, para alegar que no sólo los indígenas le acusan de imperfecciones en la remediación.

En las inspecciones judiciales, el abogado de Chevron Texaco, Adolfo Callejas, insistió que en 1994 Texpet, Petroecuador y el Gobierno firmaron un convenio

CONTINUA ▶

CONTINUACION

para la remediación y liberaron de responsabilidades, el cual fue ejecutado a cabalidad. "Allí Texaco se hizo cargo de remediar el 40% de sitios operados y cumplió".

Indicó que Texaco sólo responde por el 37,5% de las acciones que manejó en el consorcio, la diferencia, el 62,5%, le corresponde al Estado. "Existen sitios que fueron operados por nosotros pero que debían ser remediados por Petroecuador, no podemos pagar la irresponsabilidad de los accionistas mayoritarios", dijo Veiga.

Peró los actores no quieren dejar las cosas allí. Alegan que los daños ambientales están probados y plantearon el desistimiento de 26 inspecciones en Sacha y Shushufindi, para acelerar el proceso.

Chevron se opuso y el juez negó el desistimiento. En el proceso, los actores pidieron 97 de las 122 inspecciones, en 11 coincidieron las dos partes y la diferencia las pidió Chevron Texaco.

Los actores argumentan que la petrolera perforó 339 pozos, construyó 22 estaciones y operó 15 campos. Esas operaciones habrían dejado 627 piscinas con desechos tóxicos, 30 000 afectados y cinco nacionalidades indígenas con graves daños en la salud y en sus fuentes de agua. Texaco asegura que remedió 161 piscinas, siete áreas de derrames, remediación de suelos contaminados en 17 pozos, 5 estaciones abandonadas, y 13 estaciones en producción.

Com. 20.04.2006

Saraguro

El domingo será la cedulação

Saraguro será el segundo cantón lojano adonde irá la brigada de cedulação. El equipo y personal estará en este cantón el domingo próximo. En Chaguar-pamba atendieron las solicitudes de 1 000 ciudadanos. **REDACCIÓN CUENCA**

Com. 20.04.2006.

La tala ilegal, un mal crónico en el Yasuní

Ambiente Las incursiones de los madereros son constantes en el territorio waorani y en la zona intangible

Redacción Sociedad

Andrés Moreira, oriundo de Chone, permanece hospitalizado en Quito. En su cuerpo, en la zona lumbar, está un fragmento de una lanza.

"Al tratar de correr, me resbalé sobre la troza y me clavaron una lanza en la espalda. Cuando sentí el golpe, me quedé quieto", así recuerda Moreira el incidente, ocurrido hace ocho días en el río Cononaco chico, al sur del Parque Nacional Yasuní, dentro de la Zona Intangible (ZI).

La ZI fue creada para proteger a los pueblos no contactados tagaeri taromenane, pero aún no se delimita en el campo.

A pesar del tiempo transcurrido, la salud de Moreira aún es delicada, pues sólo ha recibido atención médica básica. "Esperamos que el médico me diga cuándo me van a operar".

Sólo sus parientes llegaron del Coca para tratar de ayudarlo. Afirmó que no conoce a las personas que lo contactaron para talar el bosque. "Me contrató un intermediario, no sabemos quién es el dueño de la madera".

Era la primera vez que iba para esa zona, no sabíamos que ya hubo un muerto en agosto".

Junto con Moreira ingresaron a

la selva, el 17 de marzo; 16 personas más, quienes talaban el bosque en grupos de tres. "Pasamos en jornadas de 15 ó 10 días, y según los tablones que hacía con la motosierra, lograba cobrar hasta 25 dólares al día".

Moreira trabajaba con su motosierra en los bosques de la Amazonia. "No tengo otra forma de obtener dinero para mi familia". La falta de recursos se evidenció durante esta semana, pues logró pagar una ecografía gracias al aporte de varias personas que se enteraron de su caso.

El Ministerio del Ambiente reconoce que existen campamentos ilegales de madereros, pero los controles son escasos.

Germán Espinoza, director Nacional Forestal, sabe que la madera que se tala ilegalmente sale por la vía Auca hacia el norte del Ecuador. "Dos puestos de control están en construcción en esa zona, cuando funcionen lograremos controlar el tráfico de madera en esa área".

Este suceso de violencia es el preámbulo para la visita al Ecuador del Relator Especial de la Comisión de Derechos Humanos de la ONU sobre la situación de los derechos humanos y las libertades de los indígenas, el mexicano Rodolfo Stavenhagen.

El funcionario mantendrá reuniones con dirigentes indígenas ONG y empresarios, entre el 24 de abril y el 4 de mayo, y recibirá un informe sobre los pueblos ocultos tagaeri-taromenane.



Carlos Velastegui / EL COMERCIO

En el foro sobre los derechos territoriales. Mariano Justino, de Brasil, participó en esta cita.

La posesión de los territorios indígenas se debate en Puyo

Pastaza
Delegados de países latinoamericanos intercambian experiencias. Ellos hablan de la defensa de los derechos colectivos y territoriales.

Redacción Puyo

La cita que se realiza en Puyo tiene un sólo objetivo: aprender cómo defender los derechos de los territorios indígenas y sus riquezas.

Actualmente se desarrolla el foro internacional denominado Intercambio indígena. El tema general del cónclave es 'Biodiversidad y derechos territoriales: hacia nuevas relaciones entre pueblos indígenas y conservacionismo'.

Los pueblos indígenas reunidos en la cita tienen en común los juicios en contra de sus respectivos estados. Los participantes interpusieron demandas ante la Comisión Interamericana de Derechos Humanos (CIDH).

La primera en intervenir fue María Luisa Acosta. Ella integra el Centro de Asistencia Legal a Pueblos Indígenas de Nicaragua.

Acosta expuso sobre el caso de los indígenas Awás Tigni, de su país. Ese Gobierno realizó una concesión forestal por 30 años a una compañía coreana. Los indígenas nunca fueron consultados.

La jurista resaltó que la CIDH reconoce el derecho de los pueblos indígenas sobre sus territorios ancestrales. Mencionó que los indígenas Awás Tigni, quienes luchan por la propiedad de sus te-

rritorios, no tienen título legal, pero viven ahí desde tiempos ancestrales. Un triunfo de los pueblos indígenas nicaragüenses es la aprobación de la Ley de Titulación y demarcación territorial, más conocida como la Ley 445.

Un problema parecido expuso Mario Melo, abogado de la comunidad de Sarayaku y miembro del Centro de Derechos Económicos y Sociales de Ecuador.

Melo recordó que el Estado ecuatoriano concesionó el Bloque petrolero 23 a la Compañía General de Combustibles (CGC). Sobre esta decisión no se consultó al pueblo kichwa de Sarayaku (Pastaza) ubicado en la Amazonia.

Marinaldo Justino, del Consejo Indígena de Roraima en Brasil, relató la lucha de 35 años por defender nueve millones de hectáreas.

Com. 22.04.2006.

La quinua puede desarrollarse si existen inversión y créditos

Sierra

El país puede aprovechar el cereal en harinas, pan, fideos, 'snacks', sémolas y otros productos. Hay poca industrialización nacional.

Betty Jumbo. Coordinadora

La densa neblina se va disipando lentamente de las colinas de Chillanes, en Bolívar. Una hilera de campesinos, con botas y sombreros, aparece inclinada sobre los surcos de tierra negra.

Las manos de los más de 10 hombres arrancan la maleza que ha crecido cerca de la quinua, un nuevo cultivo que se siembra en el 'Granero del país', como le llaman a Chillanes. Allí predominan el maíz, fréjol, arveja y haba.

Los campesinos (18 exactamente), agrupados en la Asociación Nuevo Amanecer, ven en este cultivo cualidades nutricionales, que pueden ser explotadas para el mercado externo y potencialidades de industrialización. Y con ello, una alternativa para mejorar sus ingresos económicos, manifiesta Manuel Chora, presidente del gremio.

Efectivamente, la quinua puede ser bien aprovechada si se firma el Tratado de Libre Comercio (TLC) con Estados Unidos, pues en la última ronda de negociaciones se consiguió que entre sin aranceles.

Del cereal se pueden hacer harinas, harinas lacteadas, fideos,

Año	USD (ferpe)	toneladas
1997	10,42	7,08
1998	85,49	57,74
1999	52,98	41,58
2000	66,13	41,06
2001	137,03	96,62
2002	198,15	137,14
2003	338,64	239,75
2004	336,2	246,96

Fuente: BCE, Corpei, Cico, JCH/EL COMERCIO

La producción

La quinua no contiene gluten: En el país no hay industrias que posean máquinas exclusivas para la quinua, para evitar que se contamine con esa sustancia del trigo.

En el país se siembra la variedad criolla, que contiene saponina, una sustancia amarga que se elimina con el lavado del grano. También hay la tunkahuán, libre de saponina.

En el mundo existen 80000 hectáreas sembradas. Ecuador exporta desde 1987 y el grano es orgánico.

pan, sémolas, papillas, bebidas, alimentos energizantes..., según Nicola Mastrocola, asesor y coordinador del proyecto de la FAO, que apoya a los campesinos de Bolívar y Cotopaxi en la siembra del cereal, desde el 2004.

Sonia Lema, asesora de la Cooperación Técnica Alemana GTZ, precisa que Ecuador exporta solamente quinua en grano y algo de harina. El mayor mercado es EE.UU., seguido del Reino Unido, Colombia, Francia, Holanda, España, Bélgica y cinco países más.

EE.UU. recibe la mayor cantidad de cereal ecuatoriano, empero se desconoce cuál es su demanda total. Un técnico de la Mesa Agrícola ecuatoriana, quien pidió la reserva de su nombre, menciona que el gran mercado que se puede aprovechar es el de los emigrantes latinos.

Actualmente, quienes más exportan a ese país son los campesinos de la Fundación de Escuelas Radiofónicas Populares del Ecuador (Ferpe), que consiguieron la certificación orgánica.

La misma Ferpe procesa harinas, fideos, barras energizantes y pan para el mercado de Riobamba. En Quito, en cambio, la panadería Cyrano fabrica pan desde hace dos años. Moderna y Arenas también elaboraron pan hace un año, pero dejaron de hacerlo por la falta de demanda.

Rodrigo Arroyo, de la empresa Inagrofa, que exporta quinua a Nueva York, opina que el Ecuador tiene una capacidad de producción frente al TLC. "Pero debe haber una demanda interna y crear una conciencia de seguridad alimentaria para masificar la producción y el consumo". A criterio de Arroyo, para ello hay que trabajar en la promoción de que la quina es un gran alimento.

CONTINUA ➤

Lema agrega que hay potencial para sembrar, pero lo más importantes es ver si existen recursos, capacidad de inversión y mercados para desarrollar el cultivo.

En la actualidad, el país tiene cerca de 1 200 hectáreas, con una baja productividad de 0,5 toneladas por hectárea.

El agricultor Vidal Cevallos y los demás socios de Nuevo Amanecer siguen limpiando el cereal

para obtener una buena productividad: tres toneladas por ha, como lo obtuvieron sus pares de la comunidad indígena Kilitawa (Bolívar) y los agricultores de Carchi.

La demanda interna, según Mastrocola, es de 1 000 toneladas. El déficit es cubierto con importaciones de Bolivia y Perú, los mayores productores mundiales.

Víctor Ortega, asesor de la FAO, añade que hay un repunte del cultivo. En los últimos dos años se

sembraron 250 hectáreas. Cevallos no despegó sus manos de las pequeñas plantas de la variedad tunkahuán (quinua dulce), que se cosecharán dentro de seis meses.

Alfonso Carnacho, técnico del Ministerio de Agricultura, les asesoró para que elaboren y utilicen fertilizantes y abonos orgánicos. Los agricultores siguen en las colinas, casi invisibles entre la bruma que no se disipa totalmente.

Univ. 22.04.2006.

Sector indígena de Tungurahua evaluó agenda

AMBATO |
WILSON PINTO

Con la intención de evaluar el desarrollo de su agenda común -delineada en el 2003- los tres movimientos indígenas de Tungurahua se reunieron ayer con el grupo de apoyo técnico. En este encuentro también se plantearon proyectos que tienen previstos ejecutarse en los siguientes meses y años.

Según Washington Chapalbay, miembro del apoyo técnico, son seis las líneas de acción que se propusieron en la agenda: Producción agro-ecológica y comercio asociativo; manejo de los recursos naturales -principalmente en los páramos-; educación intercultural; salud para el rescate del tratamiento ancestral de enfermedades; fortalecimiento organizativo; y posicionamiento político a futuro.

Se evaluaron las actividades efectuadas en el periodo 2004-2005. Por ejemplo, se mencionó que el manejo de páramos no solo se enfoca a reducir la carga animal, sino a la agricul-

tura de conservación que garantiza la reducción de la pobreza y el control de la calidad de agua en estas zonas.

En el tema educativo hay preocupación para "atacar" el analfabetismo en las zonas rurales de la provincia, donde hay personas mayores de 20 años que no saben leer ni escribir.

Para el presidente del movimiento indígena de Tungurahua, Polibio Punina, la gestión se ha centrado en el proyecto Vida nueva con el desarrollo

de más de 20 ferias de productos agrícolas que son cultivados con abono orgánico. En esta actividad, según el dirigente, hay interés de otras organizaciones por intervenir.

La intención de la dirigencia indígena es que las bases de los 180 cabildos de la provincia se unan a los proyectos porque no tiene una fecha definida ni presupuesto fijo para su ejecución. Puede haber recursos provenientes de organismos no gubernamentales o públicos.

Com. 22.04.2006.

Sucumbíos

El Ecorae ofrece financiar proyectos

El Instituto para el Ecodesarrollo de la Región Amazónica (Ecorae) entregará 164 510 dólares a 17 organizaciones campesinas e indígenas de Sucumbíos, este martes, en el auditorio del Tribunal Provincial Electoral. Los recursos son parte del plan operativo anual, el cual entregará un total de 800 000 dólares al término del año. Los primeros proyectos que se financiarán en este año, están encaminados a la agroproducción y al apoyo comunitario. Hay varios beneficiarios. RED. NUEVA LOJA

Zamora Chinchipe

Reparos a la actividad petrolera

Sectores organizados de la provincia de Zamora Chinchipe, entre ellos indígenas y shuar participaron ayer en una asamblea, donde sumaron sus voces a favor de la inconstitucionalidad de la Ley de Hidrocarburos. El argumento fue que ello permitirá al país recibir 250 millones de dólares en el presente año. El diputado por esa provincia, Salvador Quizhpe, dijo que con ello el Gobierno dispondrá de recursos para cumplir sus compromisos con Zamora Chinchipe. REDACCION LOJA

Tres familias waorani viven de la tala de los bosques en Orellana

Amazonia

El control que realiza el Ministerio del tráfico de cedro es mínimo. La falta de personal y recursos permiten la acción de los madereros.

Redacción Orellana

Mientras la dirigencia de los waorani condena la tala ilegal, las comunidades wao que viven cerca del Parque Nacional Yasuní y la Zona Intangible cortan los bosques a gran escala.

Tres familias de Pindo, Noneno y Tiguino, estarían beneficiándose de esta actividad ilegal. Así lo dictamina un informe elaborado por las autoridades del Parque Nacional Yasuní (PNY).

Los nombres de los involucrados son: Iqui Ima; Bave Ima; Manuel Kaiwa; Mingui Agua e Iteca. Ellos mantienen convenios con madereros para la extracción de cedro en esta zona. Además, entregan protección y alojamiento a los trabajadores ecuatorianos y colombianos encargados de talar.

De acuerdo al documento, las causas para que continúe imparable la tala del cedro dentro en la reserva de Biosfera son: la falta de apoyo del Ejército y la Policía en los operativos de control y el reducido presupuesto asignado para la inspección del PNY.

Alonso Jaramillo, responsable del PNY en Orellana, explicó que el Ministerio del Ambiente asignó

DOS VÍCTIMAS mortales

La codicia por el cedro desató una serie de muertes en las zonas de Tiguino y Chiripuno, pero solamente se tienen registro de dos. El pasado 11 de agosto del 2005, Héctor España, de 38 años, fue asesinado en río Chiripuno.

El cuerpo fue hallado con la incrustación de más de 38 lanzas de 2,50 metros de largo. Desde entonces, las investigaciones están a cargo del fiscal de Orellana, Joel Bustos, pero no ha avanzado.

Según Johnny España, hermano del fallecido, su hermano ingresó a talar, el 9 de agosto del

2005, en compañía de su empleador Líder Basurto.

El último hecho de sangre ocurrió el miércoles 12, cuando Gilder Moreira y Willian Angulo, supuestamente fueron atacados con lanzas. Los dos recibieron los primeros auxilios, el 14 de abril, en el Hospital de Francisco de Orellana y luego fueron trasladados al hospital Eugenio Espejo.

Allí, falleció Willian Angulo después de una cirugía y Gilder Moreira espera que le extraigan un fragmento de lanza que tiene incrustado de la espalda.

este año, cerca de 60 000 dólares para el cuidado del Parque. Sin embargo, para poner en marcha el Plan de Diagnóstico de Manejo del área protegida se requieren 500 000 dólares. "Con ello se contratarían 33 nuevos guardaparques y se sumarían a los nueve existentes. Además, habría recursos para la movilización".

El control en esta zona es una actividad peligrosa. El miércoles anterior, a las 13:30, Jaramillo realizó un recorrido por el río Chiripuno, ubicado a 92 kilómetros al sur de Francisco de Orellana (Coco).

El objetivo fue conocer más detalles sobre el supuesto ataque de los Tagaeris Taromenane, ocurrido el pasado 12 de abril, a los madereros Willian Angulo (fallecido) y Gilder Moreira (herido).

En la comuna de Noneno, los habitantes guardan parte de las lanzas utilizadas en el incidente. "Por las características de las

armas, se puede deducir que fueron ellos. Sin embargo, no se descarta que también hayan muertos y heridos indígenas, debido a que los madereros utilizan armas de fuego en su defensa. Por ello, las autoridades deben investigar".

En esa comunidad wao, estaban arrumados unos 400 tablones de cedro, los cuales se envían por carretera hasta Tulcán y Colombia.

Durante la visita surgió un altercado entre Jaramillo y Kaiwa, líder de Noneno, quien lo apuntó con una lanza, en protesta a los controles por la salida de la madera.

"Él es uno de los principales involucrados en la venta de madera. De acuerdo a la versión de los madereros, este waorani recibe 50 centavos por cada tablón".

Esta es la segunda ocasión que Jaramillo recibe amenazas de los wao por los controles.

En la zona del río Chiripuno, la comercialización del cedro está

CONTINUA ➤

CONTINUACION

en manos de Kaiwa; en la comuna Tiguino, de la familia de Iqui y Bave Ima y en Pindo, de Mingui Awa e Inteca. No obstante, nadie ha podido frenar esta ilegalidad.

Ni la dirigencia de la Organización de Nacionalidades Waoranis, tiene resultados positivos. Para buscar alternativas, se construyen dos puestos de control financiados por la petrolera Encana en el sector de Pindo. Asimismo,

se edificará otro en el ingreso al puente sobre el río Napo.

Entre tanto, Marco Vargas, miembro de la comuna waorani de Tobeta, dijo que los colonos están dedicados a la explotación maderera. "Nos engañan con comida, licor, motores y se llevan la madera. Ahora vamos a frenar la salida de tablones de cedro".

Un negocio oscuro

Los madereros cortan árboles de cedro en el territorio de los pueblos no contactados Tagaeri-Taromenane. Utilizan sus senderos y en ocasiones llegan hasta sus casas en el bosque.

Para las jornadas de tala se organizan grupos de 20 personas, quienes se dividen en equipos de tres para cortar los árboles y hacer tablones con motosierras.

Los reportes de caños con madera en el Chiripuno son frecuentes, pero no hay cifras oficiales.

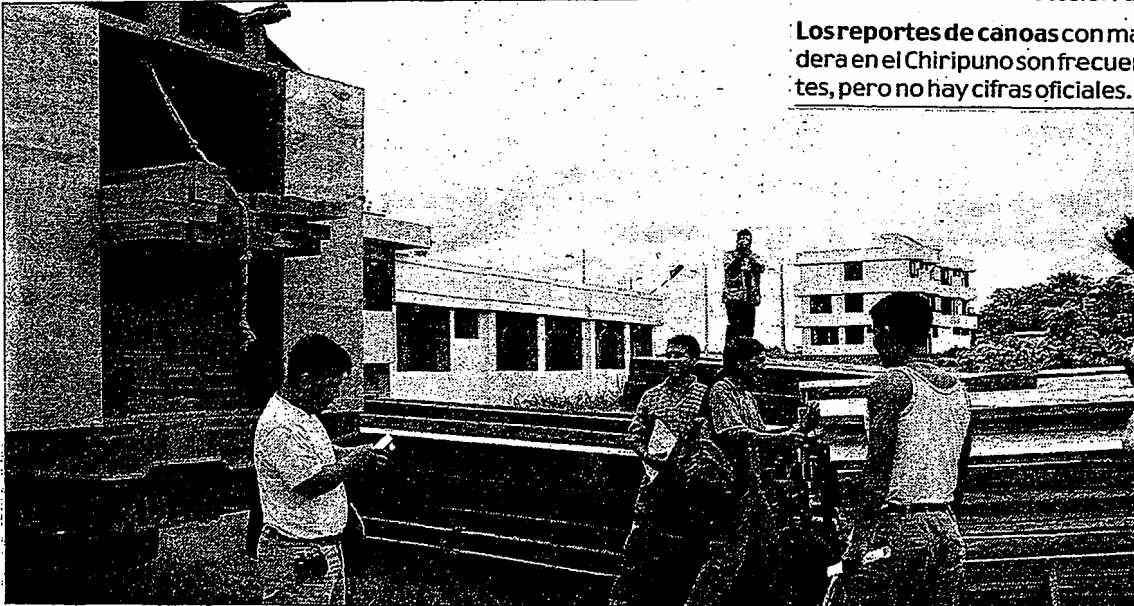

Modesto Moreta / EL COMERCIO

El tráfico ilegal con pocos controles. Los tablones de cedro se envían hasta Tulcán a bordo de camiones cerrados. Los decomisos que realiza el Ministerio del Ambiente son escasos.

Com. 22.04.2006.

Con tradición y con habilidad se tejen las esteras de La Libertad

Identidades

Familias enteras se dedican al cultivo de la totora y a la elaboración de estos implementos. Se los vende en todo el país y en el exterior.

Redacción Ecuador

La luz que se filtra por las tablas de madera apenas ilumina el cuarto. En la oscuridad, una mujer con sombrero y trenza está de rodillas sobre el piso de tierra. Delante de ella, una buena cantidad de hierbas largas y amarillentas están extendidas. Se trata de totora seca, la cual le sirve para tejer una estera.

Con la destreza que le dan sus

65 años, ella confecciona una cruz. Entrelaza vertical y horizontalmente el flexible vegetal. Luego aplasta cada cruce con una piedra que está lisa por el continuo uso.

La agilidad de la anciana sorprende. Sus dedos se enrollan diestramente entre las hojas de totora. En pocos segundos forman un tejido cuadrulado. "Sé tejer desde mis siete años. Lo aprendí

CONTINUA ➤

de mis padres", recuerda Manuela Tasinchana. Cada día, excepto los domingos, elabora una estera. Los cuatro nietos que tiene a su cargo no influyen en esa media. Sus hijos trabajan en el campo. Ellos también saben tejer como la mayoría de los 300 moradores de La Libertad, en Guaytacama.

Para algunos habitantes de esta alejada parroquia de Saquisilí, Cotopaxi, el tiempo casi no ha pasado. Doña Manuela es una de ellas, a tal punto que los cálculos de ganancias y pérdidas de su actividad los hace en sucres.

Mientras trabaja sin parar cuenta que compra la totora en tres millones. Ella no sabe con exactitud cuánto es en dólares, pero calcula entre 200 y 300 dólares.

Manuela cuenta que al no tener una cocha debe pagar esta cantidad. La cocha no es más que un terreno inundado donde los habitantes de La Libertad cosechan la totora una vez al año.

Lo hacen cuando la planta alcanza los tres metros de altura. Normalmente, en verano (junio, julio y agosto) los campesinos, con hoz en mano, cortan esta fibra. En promedio, 15 días son suficientes para que se seque con el sol.

Los pormenores

En Saquisilí se venden esteras de varios tamaños y precios. Se puede encontrar estas piezas a precios que van de uno a cinco dólares. Los aventadores cuestan entre 25 y 50 centavos.

Decenas de extranjeros visitan semanalmente la feria de artesanías y de esteras que se realiza en Saquisilí. Este es un espacio que recibe a comerciantes de otras provincias y cantones.

La feria se realiza cada jueves a partir de las 05:00. El cantón se encuentra a diez kilómetros al norte de Latacunga.

El uso de la estera se extiende por varias provincias del país. Se utiliza principalmente para separar el colchón de las tablas o los resortes. También sirve como alfombras o para cubrir las paredes para paliar el frío. Hostales, residenciales y hoteles, especialmente de la Costa, los adquieren.

Este es un negocio en el que intervienen algunas personas e incluso familias. El artesano José Emilio Casa lo sabe. El cuenta que cada jueves, los tejedores venden

estos productos, y también aventadores, en la feria de Saquisilí, a 20 minutos de La Libertad. Los compradores son turistas, comerciantes e intermediarios. Ellos llevan las esteras por todo el país.

La "especialidad" de la familia Casa son los aventadores. Cuando va al mercado puede venderlos desde 25 hasta 50 centavos. Los intermediarios compran la docena en dos dólares.

"Antes había más personas que se dedicaban a este arte tradicional", reflexiona. Actualmente en Guaytacama, la ganadería y la agricultura cobran más fuerza.

Para los Casa, la elaboración de aventadores es solamente un complemento que les representa un ingreso adicional de seis dólares, cada semana. Pese a la inversión y a los costos que representa esta actividad artesanal, José Emilio Casa considera que es un negocio rentable para él y su familia.

Manuela Tasinchana también lo cree. Desde su casa de paredes de madera, en La Libertad, sus esteras van a varios destinos. Ella no sabe adónde. Sólo conoce que confeccionando seis esteras recibe 12 dólares cada semana, con lo cual ayuda a paliar la pobreza.

Hoy. 23.04.2006.

► Pobladores se toman maquinaria contratada para explotación

Kichwas retienen equipos de petrolera

La maquinaria de la compañía Villacrés S.A., contratada por Perenco Ecuador Limited para realizar actividades de exploración y explotación petrolera, continúa retenida en Puerto Murialdo (Loreto).

Esto, a pesar de la mediación de la alcaldesa de Puerto Francisco de Orellana, Ana Rivas, quien pidió a la población kichwa

devolverla. Sin embargo, su solicitud fue en vano.

El pasado 18 de abril, pobladores de la región denunciaron que maquinaria de la petrolera intentó ingresar a la zona. Esto fue impedido por la multitud, que decidió apoderarse de la maquinaria contratada por la empresa para realizar las plataformas de exploración. Danilo Cerda, presidente de

la Junta Parroquial, recordó que el cantón fue declarado desde el 7 de agosto de 1992, como zona turística intangible. "Nos oponemos a todo lo que es exploración y explotación en el bloque 21", insistió.

La Asamblea de Orellana decidió que ninguna empresa puede realizar actividades de explotación en Loreto. (EO)

Com. 24.04.2006.

Roque | Mala práctica médica

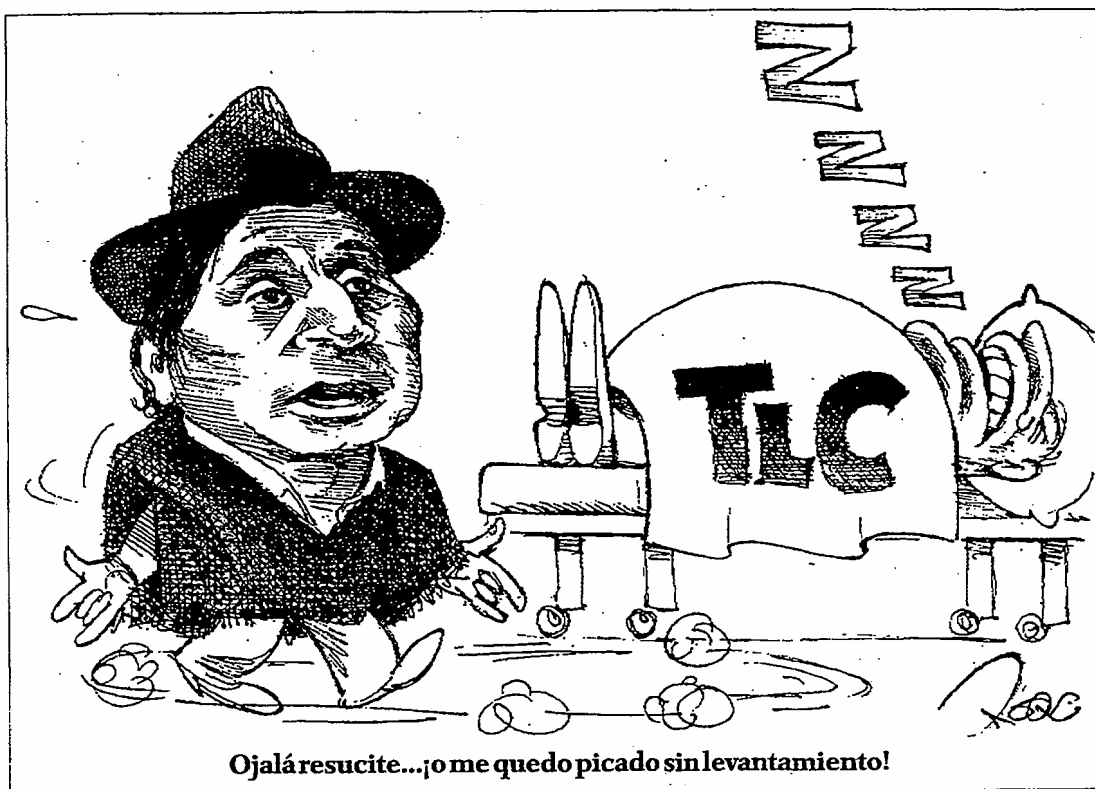

Ojalá resucite... ¡o me quedo picado sin levantamiento!

Univ. 24.04.2006.

Kichwas de Orellana aún retienen la maquinaria de la compañía Villacrés

LORETO, ORELLANA |

Autoridades y habitantes de la parroquia Puerto Murialdo, del cantón Loreto, impidieron el paso de maquinaria de la Compañía Villacrés, contratada por la petrolera Perenco Ecuador Limited, a esta zona.

Dánilo Cerda, presidente de la Junta Parroquial, dijo que las máquinas intentaron ingresar a la zona el pasado martes pero un grupo de personas

bloqueó la vía de acceso.

El dirigente recordó que una resolución de la Asamblea Provincial de Orellana es que ninguna compañía petrolera ingrese al cantón Loreto, por cuanto este fue declarado desde su creación el 7 de agosto de 1992 como zona turística, ecológica e intangible.

“Y esa declaración tenemos que hacerla respetar a costa de lo que sea, no permitiremos

contaminación de nuestra paccha mama (tierra)”, indicó el dirigente kichwa.

Agregó que la protesta cuenta con el apoyo de la prefecta de Orellana, Guadalupe Llori; el alcalde de Loreto, Fernando Andrade, así como el alcalde de Joya de los Sachas, Teodoro Bermeo Vélez.

Reiteró que la población se opone a todo lo que es explotación y explotación petrolera,

CONTINUA ►

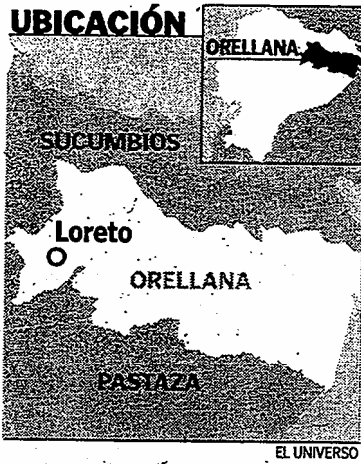

a pesar de que el bloque 21 se encuentra en este sector.

Maquinaria retenida

En las protestas del pasado martes los manifestantes retuvieron dos volquetes, una retroexcavadora y un tractor de la compañía Villacrés, contratada para realizar la plataforma de explotación petrolera.

Cerda dijo que conoce que directivos de la empresa mantenían diálogos con la alcaldesa de Puerto Francisco de Orellana, Anita Rivas, para que mediara en la devolución de la maquinaria.

El presidente de la Junta Parroquial dijo que los pobladores de Puerto Murialdo están dispuestos entregar la maqui-

Ministra comparecerá hoy

QUITO |

Para las 15h00 de hoy está prevista la comparecencia de la ministra de Ambiente, Ana Albán ante la Comisión de Asuntos Amazónicos del Congreso.

La cita fue pedida por el diputado Julio González (PK), para que la funcionaria responda a cuestionamientos sobre la empresa Occidental Exploration and Production Company que no tiene licencia ambiental y opera en el Oleoducto Secundario Edén Yuturi-Lago Agrio y las variantes 7 de Julio-Lago Agrio.

También deberá responder sobre la Ley de Forestación y Reforestación y el Plan Anual para Reparación Ambiental y Social de la Cuenta Especial Reactivación Productiva y Social, del Desarrollo Científico-Tecnológico y de la Estabilización Fiscal-Cereps.

El diputado González dijo que pedirá el cumplimiento de los acuerdos firmados entre la Asamblea Biprovincial de Sucumbios y Orellana en junio del 2005, y que son de competencia del Ministerio que dirige Albán.

naria hoy, pero indicó que es la segunda vez que se intenta ingresar a la parroquia, anteriormente lo hicieron el pasado 4 de abril.

Hoy se realiza entrega

“Entregaremos la maquinaria en forma pacífica a la hora que vengan los dueños pero sin resguardo militar ni policial porque no es necesario, somos gente civilizada, indios

sí pero no gente de mal vivir”, dijo Cerda.

Las máquinas están en buenas condiciones, indicó, pero anticipó que no se responsabilizaba si en otra ocasión empleados de la empresa vienen con las mismas intenciones de realizar tareas de exploración o explotación petrolera en esta jurisdicción, ya que la gente “está decidida a quemar la maquinaria”.

Univ. 25.04.2006.

Moradores castigaron a ladrones

QUITO |

Dos personas fueron ortigadas, bañadas y castigadas con látigo por decenas de moradores del sector de Llano Grande (norte de Quito).

El hecho ocurrió el pasado viernes a las 22h30, cuando Pedro José Zambrano Villa-

roel y María Quishpe Quishpe, fueron descubiertos intentando robar en el domicilio de Anibal Muso.

Los residentes llevaron a la pareja al parque y los castigó públicamente. De acuerdo con el parte policial, las personas que participaron en el ajusticiamiento pedían la presencia de los medios de comunicación para proceder a entregarlos a la Policía Nacional.

Tras entregarlos, advirtieron que si se los volvían a encontrar delinquiendo, los quemarían vivos.

Com. 25.04.2006.

Pastaza

Funcionaria de ONG hizo recorrido

Mascha Kauka, presidenta de la fundación Indio Hilfe, visitó varias comunidades de la Amazonia, a las que esta organización ayuda. Estuvo en Yuwints y Sharamentsa. También se reunió con la nueva directiva de la nacionalidad Achuar. Con ellos planificó actividades de apoyo a la salud y educación de los habitantes indígenas. RED. PUYO

Univ. 25.04.2006.

Chamán amazónico purificará las sedes

LEIPZIG, ALEMANIA | DPA

El chamán ecuatoriano Tzamarenda Naychapi celebró ayer en el centro del estadio mundialista de Leipzig su rito de paz y purificación de cara al Mundial de Fútbol de Alemania 2006.

Leipzig es la primera escala de la gira que llevará al chamán hasta el 19 de mayo por las doce sedes mundiales y otras ocho ciudades alemanas.

“Vine a Leipzig para puri-

ficar este lugar importante para el Mundial y traer la buena energía de la naturaleza. Es importante que reine la energía positiva en un lugar que reúne a tanta gente”, dijo el ecuatoriano.

“El Mundial congregará a muchos pueblos porque no solamente es comercio, sino que sirve para que la gente se conozca mejor”, agregó.

El chamán forma parte del programa cultural y comercial que ha programado la Embajada ecuatoriana de Berlín para dar a conocer a los turistas los atractivos que tiene el país como la Amazonia, durante el Mundial de fútbol.

Otra de las invitadas es la Miss Ecuador, Katty López, señaló el embajador Horacio Sevilla Berja.



AFP

■ LEIPZIG, Alemania.- El chamán Tzamarenda Naychapi en un ritual.

Univ. 25.04.2006.

La justicia indígena



RAFAEL
DÍAZ YCAZA

ra_diaz@hotmail.com

El ataque de indígenas supuestamente huaoranis a dos trabajadores madereros, sucedido en la provincia de Orellana, origina gran preocupación, tanto por tratarse de un acto de notable violencia que linda con lo criminal como por las posibles razones que lo originan. Los agresores causaron heridas con sus lanzas a las víctimas, que recibieron atención médica oportuna, según ha dicho la prensa. Los lanceados -Gilder Moreira y William Angulo- tuvieron la buena suerte de que las heridas en los brazos y los cuerpitos nos les comprometieron órganos vitales.

Por declaraciones atribuidas a la Brigada de Selva Napo del Ejército, la causa de esta violenta agresión se origina en la tala ilegal del bosque de esta zona

protegida. Militares de la Brigada dijeron conocer lo que sucedió en Napo, pero destacaron sus limitaciones: “No podemos actuar, la Policía y la Fiscalía deben hacerlo. Pero está claro que en el caso es por la tala de la madera”.

De ninguna manera se puede justificar acciones de este tipo. Nadie tiene la autorización de hacer justicia por mano propia. Eso es obvio aunque suele ocurrir en casos lamentables como el presente, en que se quiere castigar a alguien que ha causado daños a las personas o a la colectividad.

Todo agravado con la violación del territorio propio. Como si tuviera autoridad para imponer castigos físicos y hasta quitar la vida quienes actúan al margen de las costumbres, los usos y las normas morales de la sociedad a la que pertenecen.

Aunque lo anterior no es siquiera aceptable, reconocemos que la mayoría de casos como este tuvieron razones

CONTINUA ►

personales o sociales los indígenas para indignarse y reaccionar con violencia inusitada. En todo caso, no pueden erigirse en jueces o represores de delitos: para ello existen los tribunales de justicia, con jurisdicción en toda la República. Debe reconocerse que tienen razón los integrantes de las nacionalidades y parcialidades indígenas para dudar de la justicia ecuatoriana.

En estos días precisamente tiene lugar en el país un duro escrutinio del

presunto mal comportamiento de un sector de fiscales y jueces. Ojalá termine pronto, para bien de todo el país. Todos estamos convencidos de que acciones de este tipo contribuyen a lograr una mayor salud moral y económica de la patria. Nuestro país merece mejor suerte. Es digno de un destino superior. Merece borrar de su conducta colectiva lo vergonzante de castigar con mano propia a los transgresores de la ley. De otra manera retrocederíamos a la época de las cavernas.

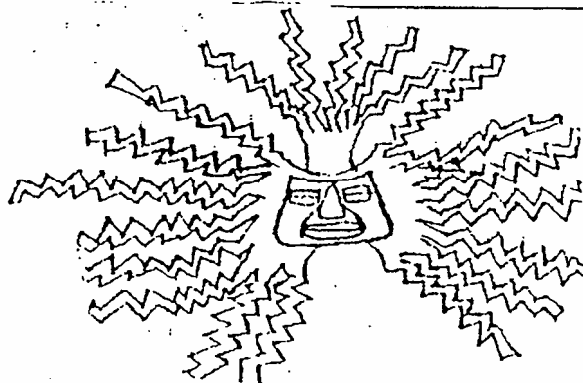

Com. 26.04.2006.

El crudo altera la cotidianidad de los kichwa de Pto. Murialdo

Orellana

Las comunidades decidieron devolver la maquinaria incautada la semana pasada a la petrolera Perenco. Hay división entre los kichwa.

Redacción Orellana

La noche del pasado domingo 17 de abril, la tranquilidad para las 300 familias que habitan el centro de la parroquia Puerto Murial-

do, había terminado. Un sonido de estruendo irrumpió el descanso de sus vecinos.

Sin embargo, la alarma no levantó a nadie en el pueblo, compuesto por puñado de viviendas de construcción mixta (ladrillo, cemento, madera, zinc). Hasta entonces nadie sabía que dos volquetas, un tractor y una retroexcavadora, contratadas por la compañía petrolera Perenco, habían ingresado surcando el río Napo a bordo de dos barcasas.

En esa misma noche, los trabajos de la construcción de una vía del campamento, en la zona, ha-

bían comenzado. En la mañana, Jorge Grefa, dirigente de la comuna de Bajo Guino, dio la voz de alarma en todo el pueblo. El aviso de que la transnacional petrolera había comenzado con los trabajos para la perforación petrolera se extendió, como pólvora encendida, en todas las 11 comunidades de la parroquia.

Al mediodía, parte del pueblo se concentró en el coliseo. Con lanzas en la mano y gritando consignas contra la petrolera, dirigieron sus pasos hasta el sitio. Allí, obliga-

CONTINUA ►

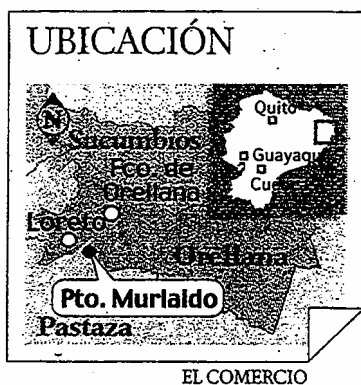

Difusión ambiental

La Red de Líderes Ambientales Ángel Shingre proyectó una serie de videos y charlas sobre las afectaciones ocurridas a causa de los derrames en las vías Los Zorros y El Auca. Esta organización es una de las más radicales cuando se presentan derrames en las zonas de explotación petrolera.

El Decreto de estado de Emergencia para las zonas petroleras se mantiene todavía vigente, luego del paro de los trabajadores petroleros del mes pasado.

ron a los hombres a suspender sus labores. La maquinaria quedó retenida en el centro del poblado.

Desde entonces, nadie duerme tranquilo en Puerto Murialdo, ubicado a 30 kilómetros al este del cantón Loreto, en Orellana. La protesta se extendió a las 2 000 familias que habitan en nueve de las 11 comunidades.

Tal es así que el pasado lunes, cerca de 700 personas llegaron hasta el coliseo de Puerto Murialdo, una construcción compuesta

de la cancha de uso múltiple de cemento, los graderíos y una cubierta metálica. Mujeres, hombres, jóvenes y niños fueron los concurrentes. Allí estaba Mario Andi. A sus 12 años es consciente de que las empresas petroleras contaminan el agua y el suelo. Con este argumento, en su pecho escribió, con pintalabios rojo: "No negociamos la vida". La lanza en su mano derecha le da más fuerza a su protesta y le permitía ser más amenazante en su tono.

A los dirigentes y habitantes de las comunas Jandia Yacu, El Inca, Bajo Guino, Centro Guino, Centro Suyuno, Puerto El Sol, Además, Alto Guino, San Lorenzo, Río Suno; Mumallacta, San Carlos y otras se les unieron las autoridades del Municipio de Loreto.

La reunión es importante para estas comunidades kichwa. Tras siete horas desde diálogos, ponencias y discusiones, desde las 10:00 hasta las 17:00, se tomaron algunas decisiones. La asamblea impedirá la perforación de las plataformas Oso A y Oso B, en el sector de Puerto El Sol, pertenecientes al bloque siete.

En otra de las decisiones se resolvió entregar la maquinaria a la empresa petrolera. Sin embargo, para que ello se concrete, las comunidades pidieron que se firme un acuerdo: que la empresa se comprometa a no ingresar a los territorios kichwa.

Esta propuesta no tuvo respuesta alguna. Los funcionarios y técnicos de Perenco no estuvieron en la cita. El alcalde encargado, Alberto Noa, contó que no acudieron aduciendo la falta de garantías durante esta asamblea, pero que sí hubo la solicitud de la devolución de la maquinaria.

Ante los asistentes a la asamblea hubo varias intervenciones argumentando el rechazo a la presencia de la petrolera. Uno de ella fue la de Ángel Álvarez, miembro de los Derechos Humanos de Orellana. Él dijo que el informe de impacto ambiental se señaló que los ríos de la parroquia Puerto Murialdo están contaminados por el petróleo y que en la zona no hay bosque primario. "Tenemos bosque primario y el agua del río Suno y de los riachuelos, no tienen contaminación", aseguró.

Pero no todos están en contra de la exploración petrolera. En la asamblea del lunes estuvieron los dirigentes de Puerto El Sol, sitio donde se colocará la plataforma.

Ellos defienden el ingreso de la petrolera. Jorge Altamirano, presidente de la organización, cuenta que ellos permitieron la entrada de la transnacional porque están abandonados. No hay obras de infraestructura y la comuna no tiene una escuela. Además, no hay trabajo y esa es la oportunidad para las 50 familias que habitan la zona y sectores aledaños.

Según dice, con la perforación de las plataformas OSO A y OSO B del Bloque 07 concesionada a la empresa Perenco, habrá trabajo para los habitantes y obras para la comunidad. Sin embargo, los presidentes de las otras comunidades no creen en el ofrecimiento de la petrolera. "Al inicio ofrecen obras, trabajo y mejorar las vías, pero luego se olvidan", sentencia José Oña, de la comuna San Carlos.

Las autoridades del cantón Loreto están a la espera de una respuesta de Perenco a la propuesta del convenio de no ingreso. Allí se conoció que la petrolera se pronunciará en los próximos días.

Com. 26.04.2006.

El río Nashiño es el límite norte para la Zona Intangible Tagaeri

Amazonia

La propuesta reduce los bloques de PetroOriente, Repsol, Petrobras y Petroecuador. 710 643 hectáreas son para los pueblos no contactados.

Redacción Sociedad

Después de siete años, los límites de la Zona Intangible Tagaeri Taromenane (ZI) están casi listos. En esta área se prohibieron todas las actividades extractivas con el afán de proteger a los pueblos en aislamiento voluntario.

Los nuevos límites van a lo largo del río Nashiño, en el sur de la ZI. Cerca del bloque III y el 31 (Petrobras) la frontera sigue los límites de los bloques, luego continúa por el Nashiño (ver mapa).

Con esta delimitación preliminar, la ZI suma 710 643 hectáreas. Ana Albán, ministra del Ambiente, puntualiza que esta propuesta aún debe ser consensuada entre los involucrados.

Con esta moción, los bloques petroleros de Petrobras, Repsol, PetroOriente (antes Encana) y Petroecuador se recortan.

En el caso de PetroOriente se comprometen, aproximadamente, 49 586 hectáreas; en el de Petrobras 4 723; Repsol, 48 y el IIT, 4 864. Además, se establece una zona de amortiguamiento, en la cual se regularán las actividades.

Estos recortes de los bloques obligarán a negociar con las petro-

leras. Así lo determina el artículo cinco, del Reglamento 1215 del Ministerio de Energía y Minas. Éste prevé una afectación a zonas vulnerables, intangibles o el hábitat de pueblos no contactados.

La normativa establece que si por una declaración posterior a la firma del contrato, se establecieran áreas sensibles y se alteran las condiciones de la operación petrolera, el Estado y la compañía deberán buscar una solución o modificar el contrato.

Un efecto de la disminución del área concesionada a las petroleras es la eventual reducción de las reservas de petróleo. Por ejemplo, en el Bloque 3, adjudicado a Petrobras, el campo Obe 1 quedaría

al interior de la zona intangible. Petrobras indicó que no darán declaraciones, pues aún no reciben una notificación oficial sobre los nuevos límites.

Remigio Rivera, responsable de Relaciones Comunitarias de Repsol YPF, apoya la iniciativa y apunta a un esfuerzo concertado. "Estamos a la espera de una reunión con el Ministerio para conocer oficialmente la propuesta y ver los mecanismos de negociación".

PetroOriente no dio declaraciones, por disposición de la compañía, pero está abierta a negociar. Desde el 2003, cuando aún era Encana, ha impulsado la delimitación y parte de la logística fue aportada por esta compañía. Ade-

LA ONU observa al Ecuador

Rodolfo Stavenhagen, relator Especial de la ONU para los Derechos y Libertades Fundamentales de los Pueblos Indígenas, realiza una Misión Oficial al Ecuador hasta el 4 de mayo.

Con esta visita, Stavenhagen pretende lograr una mejor comprensión sobre la situación de los derechos humanos de los pueblos indígenas en el Ecuador.

Stavenhagen mantendrá una agenda apretada con reuniones con autoridades nacionales, dirigentes indígenas, ONG y diputados. Está previsto que visite Esmeraldas, Pastaza y Sucumbios.

Uno de los temas que conocerá es la situación de los pueblos ocul-

tos en la Amazonia, como los Tagaeri y Taromenane, los cuales fueron víctimas de una masacre en mayo del 2003.

Según la Veeduría para la Protección de los Pueblos Aislados de Yasuni, se conoce de al menos dos familias de estos indígenas, tagaeri y taromenane, que habitan en esta zona. Aunque se presume que existen otras aún sin identificar. Cada familia tendría entre 50 y 80 miembros.

También documentará la afectación de las fumigaciones en la frontera norte. Para el 2007, está prevista la presentación del informe de su visita al país con sus conclusiones y recomendaciones.

CONTINUA >

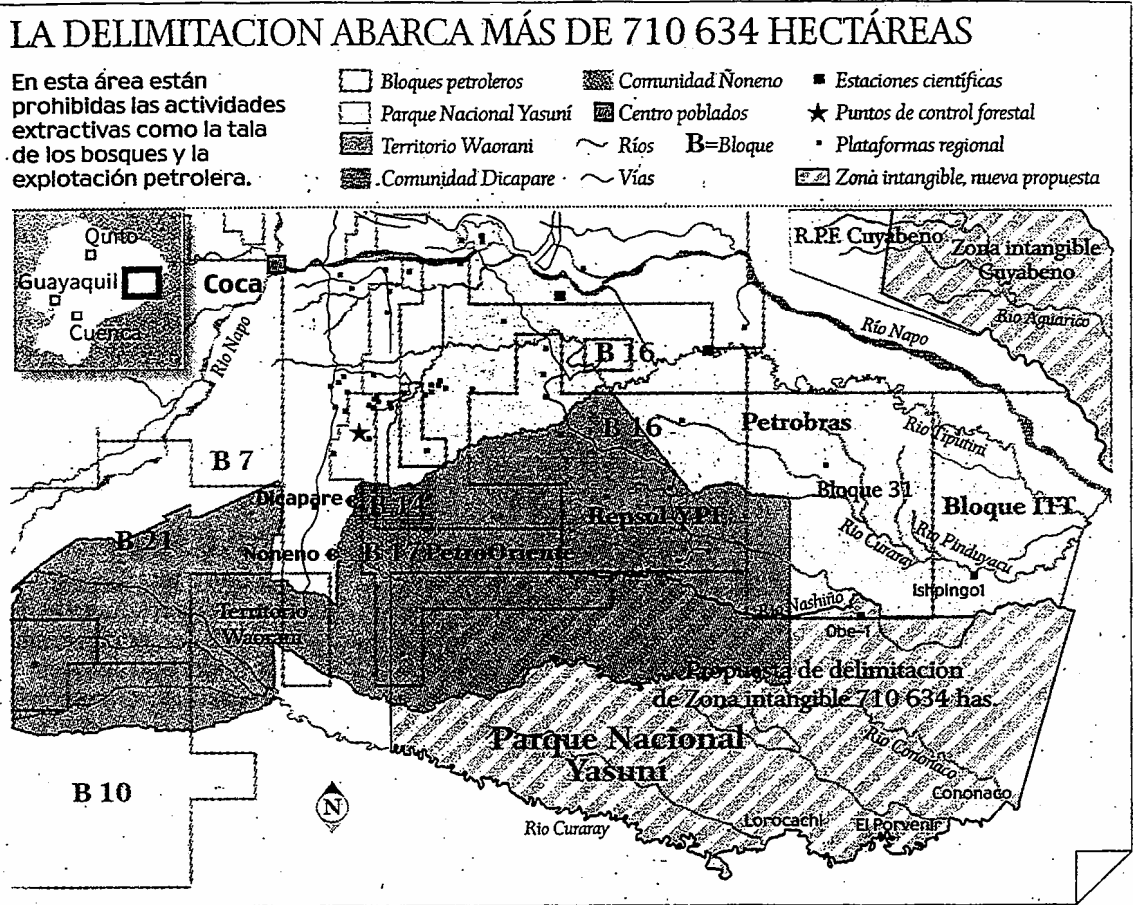

más, tiene una política establecida para pueblos no contactados.

Los campos Awant y Tiwaé de PetroOriente estarían al interior de la Zona Intangible, pero la extracción de crudo no se afectaría, pues es factible utilizar tecnología, denominada perforación direccional, mediante la cual el pozo se instala a varios kilómetros del yacimiento de crudo.

Una de las vías para compensar a las petroleras es la negociación de alternativas de operación. En la negociación intervendrán los ministerios del Ambiente, Energía y las compañías.

Albán reconoce que la delimitación es el primer paso para la gestión del área protegida. Allí, se han registrado muertes de madereros y de indígenas no contactados.

Está consciente de la presión de los madereros y afirma que el objetivo, en primera instancia, es evitar la tala de cedro y controlar el

tráfico ilegal de madera. "Si no contamos con el apoyo del Ejército y la Policía, no lograremos manejar la Zona Intangible".

Hasta el momento ya se ha reunido con el Ministro de Gobierno y espera una cita con el Ministro de Defensa. Su meta es lograr la participación de los uniformados en el control del área protegida, pero aún no tiene claro cómo se financiará la movilización, estadía y alimentación de los militares.

Mañana se reunirá la comisión creada para la delimitación de la Zona Intangible en Ambiente y está prevista la entrega del informe final para el 15 de mayo.

Un área desprotegida

En enero de 1999, con el Decreto Ejecutivo 552, el Estado declaró la Zona Intangible Tagaeri Taromane. En esta área se prohibió las actividades extractivas como la ex-

plotación de petróleo y la tala.

El 15 de octubre del 2003, EnCana Ecuador S.A (Encana) solicitó a los ministros de Energía y Ambiente que se delimite la Zona Intangible y ofreció apoyar con la logística en el proceso.

El 14 de septiembre del 2004, el Ministerio del Ambiente, Encana, Caiman-Usaid y Wildlife Conservation Society (WCS), suscribieron una carta de entendimiento para cooperar en la delimitación.

El 12 de octubre del 2004 se constituyó la comisión para la delimitación de la Zona Intangible, con un plazo de 180 días para cumplir su objetivo.

El 26 de Enero de 2006, el Ministerio del Ambiente comunica que los límites Este, Oeste y Sur se mantienen y que sólo el límite norte está por definirse.

Univ. 26.04.2006.

Indígenas demandan en San Francisco a la petrolera Chevron

QUITO |

Nueve indígenas residentes de la región que fue presuntamente contaminada por la petrolera Texaco, ahora Chevron, en la región Amazónica, entablaron ayer una demanda en la Corte Federal de San Francisco, Estados Unidos en contra de la empresa.

Cuatro de los demandantes, aseguraron que padecen de

cáncer a causa de la contaminación y que son más de 30.000 los afectados.

La demanda alega que Chevron tuvo ganancias durante su periodo de explotación de petróleo en Ecuador entre 1973 y 1992 usando tecnología en desuso y que ellos sufren ahora las consecuencias de la contaminación creada por dicha empresa.

En la demanda se pide al juez que obligue a Chevron a crear un fondo con sus ganancias para nuevas clínicas en la región afectada por Texaco.

Cristóbal Bonifaz, quien encabeza el grupo de abogados demandantes, indicó que lo que Texaco hizo en el Ecuador no tiene precedentes en ninguna parte del mundo.

Mientras que los residentes de la Amazonia tienen planteada una demanda en Lago Agrio, para obligar a Chevron a limpiar la contaminación creada por Texaco.

Chevron también mantiene otra demanda en contra del Gobierno ecuatoriano en Nueva York para que este se haga cargo de las consecuencias de cualquier dictamen en Lago Agrio.

Univ. 27.04.2006.

Parteras aumentan mortandad indígena

ARCHIDONA, NAPO | GIOVANNI TAPIA

Anemia aguda, retención de placenta y desgarre del útero. Ese fue el diagnóstico médico sobre las causas de la muerte de Elvia Mayra Aguinda Grefa tras ser asistida por una partera en la comunidad San Francisco de Sábata.

La víctima, de 20 años, ex reina de esa comunidad indígena, acudió a Celia Shiguango, una conocida partera, a quien los familiares de la joven acusan de su fallecimiento.

La partera, sin embargo, tuvo otro argumento para el deceso: "En el caso de Elvia el niño estaba envuelto en tres partes en el cordón umbilical y no teníamos en ese momento una tijera con qué cortar, por lo que luego de desenredarlo, amarré con un pequeño plátano el cordón para que no suba interiormente".

Shiguango, de 47 años, dijo

UBICACIÓN

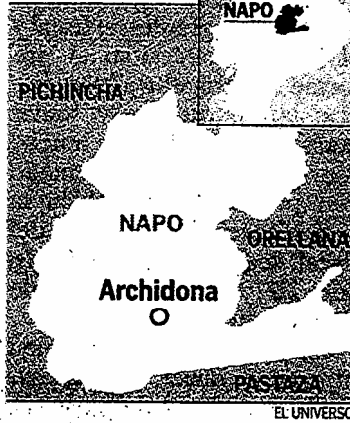

que ella aprendió a atender partos desde los 8 años con medicinas naturales que le enseñaron sus abuelos como el liquiri siqui pangana, la flor de la virgen y otras hierbas curativas, así como el mullocilla, un animal que al cocinarse se aprovecha el líquido de cocción para darle a la parturienta para calmar el dolor y facilitar

el alumbramiento.

Sin embargo, el director de la escuela de la comunidad Sábata, Ernesto Pizango, acusó a la partera de ser la causante de la muerte de Elvia Mayra.

"Fue desesperante ver el trato de la parturienta a la hoy fallecida, le abrió las piernas y le introdujo la mano hasta desgarrarle órganos internos y no permitió que la joven sea trasladada al hospital de Archidona", dijo Pizango.

La partera señaló que familiares y amigos entraron al cuarto donde atendía a Elvia Aguinda e iniciaron un escándalo, por lo que a la parturienta se le subió la presión y falleció", indicó.

Al conocer el hecho el dirigente de la Unión de Cooperativas Kichwa, que abarca a 18 comunidades, amenaza con protestas y cierre de vías si las autoridades no administran justicia.

Univ. 27.04.2006.

Campesinos bloquearon ayer vías para impedir que se firme el TLC

JIPIJAPA, MANABÍ |

Cerca de sesenta campesinos afiliados a la Federación Nacional del Seguro Social Campesino bloquearon ayer, durante cinco horas, la vía que une Jipijapa con la provincia del Guayas.

Troncos, ramas y hasta piedras fueron colocados en la vía a la altura del sitio América, ubicado a 20 minutos de la cabecera cantonal de Jipijapa.

Los manifestantes rechazaban la firma del Tratado de Li-

bre Comercio (TLC) con Estados Unidos y la salida de la empresa petrolera Oxy.

La medida provocó que cientos de personas realicen trasbordos para dirigirse a sus destinos.

La situación se mantuvo desde las 07h40 hasta el mediodía de ayer, cuando medio centenar de policías se acercaron al área para retirar los troncos y ramas y permitir el fluido vehicular.

Teófilo Quimiz, dirigente de

los campesinos del área, afirmó que el Gobierno no esclarece el proceso de negociación que mantiene con Estados Unidos para firmar el TLC.

Los afiliados al Seguro Social Campesino de Pichincha también bloquearon desde las 11h00 hasta las 13h00 la vía Alóag-Santo Domingo, a la altura de la Unión del Toachi.

En tanto, en la carretera que une Guayaquil con Salitre en La T, a las 10h00, la policía despejó la vía.

Com. 28.04.2006.

15 niños indígenas exigen el cumplimiento de sus derechos

Infancia

Ayer el relator especial de la ONU escuchó sus demandas. Su objetivo es ser su vocero ante las autoridades. Salud y nutrición son claves.

Redacción Sociedad

Con sus voces están convencidos de que están construyendo un mejor presente y un futuro...

Con trajes típicos multicolores, 15 niños y adolescentes indígenas levantaron su voz para exigir que sus derechos se cumplan. En el edificio de las NN.UU., Rodolfo Stavenhagen, relator especial de la ONU, estaba ávido por escucharlos y convertirse en su vocero

ante las autoridades nacionales.

"Fui invitado por el Ecuador para conocer la situación de los derechos humanos de los pueblos y nacionalidades indígenas".

Para ello visitará comunidades indígenas y llevará sus demandas al presidente Alfredo Palacio y directivos de las NN.UU.

Yolanda Jende, de 13 años, llegó desde la comuna Congoma Grande de Santo Domingo.

Esta pequeña de la nacionalidad Tsáchila denuncia que los derechos mínimos de los niños indígenas están siendo vulnerados.

Explica que durante dos años participaron en talleres con 4 000 niños y 2 000 líderes indígenas.

Definieron cuatro ejes de lucha, que componen la Agenda Mínima, a favor de sus derechos.

Uno de ellos, la educación inter-

CONTINUA ►



Vicente Costales / EL COMERCIO

En el edificio de las Naciones Unidas en Quito. Rodolfo Stavenhagen habló con los niños indígenas.

cultural bilingüe. "En nuestras aulas faltan pupitres, bibliotecas, nuevas tecnologías..."

Otro eje que defiende Felipe Picuasi de la nacionalidad quichua de Otavalo (Imbabura) es su identidad cultural. "Queremos que pasen en la televisión propagandas comerciales en donde se vea nuestra vestimenta".

Para Picuasi, de 13 años, los jóvenes de su comunidad deben ponerse la vestimenta de sus ancestros y aprender a valorarla.

"Los mestizos no deben discriminarnos por llevar esta ropa".

Jessica Peñafiel, de 12 años, sabe que el tercer eje de lucha es

uno de los más frágiles de la niñez indígena: la salud y la nutrición.

Está consciente de que en su cantón Colta (Chimborazo) la principal necesidad son los centros de atención de salud.

"Necesitamos centros para que los niños no mueran por enfermedades fácilmente prevenibles".

Paul Martin, de Unicef, explica que en el país, el 21 por ciento de los niños padece desnutrición, pero entre los infantes indígenas se registra el doble: 40 por ciento.

En provincias como la de Jessica, la desnutrición alcanza el 95 por ciento. "A pesar de las mejoras, el cumplimiento de derechos

aún se queda atrás". Martin hace referencia al análisis del Observatorio de la Niñez y Adolescencia de que al Ecuador le tomará 200 años ponerse al día en este tema.

Aunque destaca y ve como un ejemplo la vocería que tiene este sector para reclamar derechos.

Yachak Kalapucha, de 15 años defiende el cuarto eje de acción: el territorio ecuatoriano.

"La Amazonia debe declararse reserva y farmacia verde para que las petroleras no sigan destruyendo bosques y contaminando ríos".

A sus 15 años recrimina a quienes los llaman terroristas por defender su territorio.

Com. 28. 04. 2006.

Los límites de la Zona Intangible en revisión

Amazonia
La propuesta de delimitación se presentó ayer a las empresas petroleras

Redacción Sociedad

Ayer, la Sala Verde del Ministerio del Ambiente resultó estrecha. Allí se congregaron representantes de las petroleras Petrobras, Repsol YPF y PetroOriental (antes Encana) y de las ONG que trabajan en el

Parque Nacional Yasuni.

La Comisión creada para la delimitación de la Zona Intangible difundió la propuesta de la delimitación de esta área, donde se prohíbe todas las actividades extractivas como la explotación petrolera y la tala de los bosques.

Una de las recomendaciones fue el que se regulen las actividades turísticas que se realizan en la zona. Además, se acordó que la propuesta se difunda con las partes involucradas.

CONTINUA ➤

Eduardo Pichilingue, miembro de la Veeduría para la Protección de los Pueblos Aislados de Yasuní, resaltó el avance, pero indicó que no están conformes con el recorte del área.

Otro de los temas a resolver es el manejo del área de amortiguamiento propuesta para la zona intangible, la cual cubre una franja de diez kilómetros al rededor de la zona intangible.

El siguiente paso será la negociación con las petroleras, pues con los nuevos límites, utilizando como frontera la cuenca del río Nashiño, se recortan los bloques petroleros, 31, 16 y 17 y el Ishpingo Tambococha (IIT).

Este tema es uno de los más conflictivos, pues al norte del río Nashiño existe evidencia de la presencia de los pueblos no contactados en los bloques 16 (Repsol YPF), 31 (Petrobras) y IIT (Petroecuador).

Manuel Muñoz, director de Protección Ambiental del Ministerio de Energías, fue optimista al referirse a las compensaciones que se deben negociar con las petroleras. A pesar de que Zhan Xing, presidente de Andes petróleo (PetroOriental) solicitó que en la delimitación se respete el área del bloque 17.

Ana Albán, ministra del Ambiente, indicó que paralelamente al establecimiento de los límites, se iniciaron las gestiones para lograr que las Fuerzas Armadas colaboren en el patrullaje de la zona, donde los reportes de tala ilegal son diarios. El interior del Yasuní es el único sitio donde aún se encuentran cedros.

Para ayer, en la tarde, estaba prevista una reunión entre Albán y el Ministro de Defensa para coordinar las acciones y analizar las posibilidades de realizar patrullajes conjuntos.

Remigio Rivera, responsable de relaciones comunitarias de Repsol YPF, señaló que su empresa también aportará con dos puestos de control para evitar el ingreso de madereros al Yasuní.

Univ. 28.04.2006.

PK define su carta electoral en encuentro

QUITO |

El movimiento Pachakutik tiene previsto definir hoy su carta presidencial para los próximos comicios. Esa organización realiza su Congreso Nacional Extraordinario desde las 09h00 en el Teatro Nacional de la Casa de la Cultura Ecuatoriana (CCE).

La primera opción es respaldar una figura de la agrupación, entre las que destacan la ex canciller Nina Pacari; el alcalde de Cotacachi, Auki Tituaña; y el presidente de la Confederación de Nacionalidades Indígenas del Ecuador (Conaie), Luis Macas.

Otra alternativa, según Gilberto Talahua, coordinador de PK, es aliarse con otros movimientos políticos en una "unidad programática". La dirigencia ha mantenido conversaciones con el movimiento Gente Común, que respalda al ex sacerdote salesiano Eduardo Delgado; y el Partido Socialista Frente Amplio, que promueve la candidatura de Enrique Ayala.

Univ. 29.04.2006.

Dos mujeres de tribu Taromenane fueron asesinadas

COCA |

Dos mujeres pertenecientes a la etnia Taromenane fueron encontradas muertas ayer con varios perdigones en su cuerpo en el sector de Tigüino, de la parroquia Inés Arango, del cantón Coca.

Iqui Ima Homene, dirigente de la comunidad, ubicada en el límite entre las provincias de Orellana y Pastaza, acusó de las muertes a los madereros que talan árboles en ese sector.

La declaración fue confirmada por el vicario de Aguatico, Orellana, padre Roque Grández, quien indicó que el

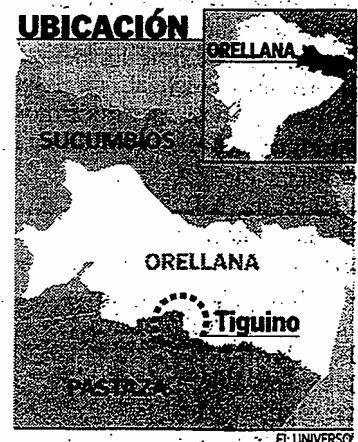

CONTINUA ➤

Vicariato se encuentra investigando las muertes de indígenas mujeres que aún no tienen contacto con la civilización y se mantienen en constante confrontación en defensa de su territorio.

Las denuncias fueron presentadas al director del departamento de Ambiente del Consejo Provincial de Orellana, Delfín Ordóñez, quien indicó que se espera la llega-

da de una delegación del Ministerio del Ambiente, que junto a miembros de la Policía Nacional deberán realizar las investigaciones en el territorio huaorani y determinar a los responsables de este crimen.

Denuncian masacre

La Organización de la Nacionalidad Huaorani del Ecuador (Onahe), en una denuncia presentada ante el

Ministerio de Ambiente en Quito, indicó que no solo se trata de las dos mujeres sino de al menos 30 personas.

El pasado 13 de abril el maderero esmeraldeño William Angulo murió luego de ser atacado con lanzas por miembros de una comunidad indígena, que al momento no se determina si fueron taromenane o huaorani, en el sector de Cononaco, en la misma provincia de Orellana.

Com. 29.04.2006.

La zona intangible se tiñe con sangre taromenane

Orellana

Seis muertos es el saldo preliminar de un enfrentamiento entre madereros, waorani y miembros de un grupo no contactado

Redacciones Orellana y Sociedad

Al sur del Parque Nacional Yasuní se libra una guerra desigual. Lanzas contra escopetas. Los

madereros, que talan ilegalmente en el área protegida, y sus socios waorani se enfrentan con los pueblos en aislamiento voluntario o pueblos no contactados.

Los madereros se internan cada vez más en el corazón de la zona intangible, donde se prohíbe todo tipo de actividades extractivas, en busca del cedro. Este árbol apetecido por la calidad de su madera, prácticamente ha desaparecido de las zonas de la Amazonia donde existen carreteras.

Ayer se reportó un nuevo enfrentamiento con un saldo aún in-

cierto. Esta batalla ocurrió el jueves 27 de abril, en el sector del Cononaco Chico (río Chiripuno), a más de 92 kilómetros al sur de Francisco de Orellana (Coca).

Lo único claro es que hay muertos en los dos lados, pero el número aún no se confirma. Extraoficialmente se conoció que seis personas murieron y waorani resultó herido por las lanzas.

Según Vicente Enomenga, presidente la Organización de Nacionalidades Waorani del Ecuador (Onwae), a pocos kilómetros

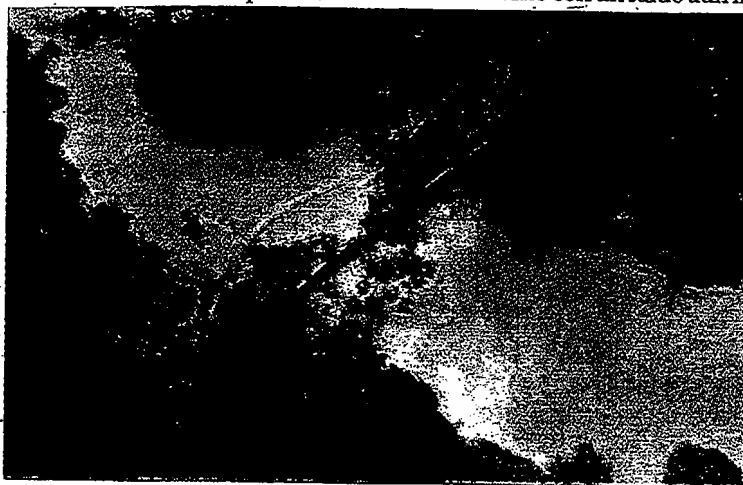

Un puente taromenane en el río Nashiño. Al sur del bloque 31 se han encontrado evidencias del paso de pueblos no contactados.

Archivo particular

Un área desprotegida

A pesar de que la zona intangible se estableció en enero de 1999, sus límites todavía no están definidos en el campo.

En el momento existe una propuesta que establece como límite norte de la zona intangible al río Nashiño, pero ésta implica el recorte de los bloques petroleros de Petrobras, Repsol YPF, PetroOriente y Petroecuador:

El Gobierno deberá negociar con las petroleras compensaciones por los nuevos límites de la zona intangible, pero aún no existe una propuesta definida.

CONTINUA ▶

dónde el 12 de este mismo mes fueron lanceados los madereros Gilder Moreira y Willian Angulo (fallecido), ocurrió una nueva defensa de los tagaeris-taromenane de su territorio.

Esta vez, murieron lanceados tres madereros y por impacto de bala igual número de indígenas, dos serían mujeres. Pero otros reportes indican que los muertos son más de 30. Según Enomenga, los taromenane murieron porque fueron "baleados por los madereros". Un waorani resultó herido en el enfrentamiento ocurrido a pocos kilómetros de la comuna waorani de Noneno.

Para Enomenga, el problema se debe a que la zona intangible no está delimitada. "Los madereros están incursionando en tierras habitadas por los tagaeri-taromenane. La Onwae hace esfuerzos para evitar que los madereros tra-

bajen en la tala ilegal de cedro".

Entre tanto, el gobernador de Orellana, Ángel Aldana; el jefe del Comando de Policía, Luis Palma; el técnico del Parque Nacional Yasuní, Alberto Castro; el comandante de la Brigada 19 Napo, Miguel Fuertes, y el fiscal Joel Bustos, se trasladaron, a las 15:10 de ayer, hasta el Cononaco, a bordo de un helicóptero Súper Puma. El objetivo era llegar a la zona del conflicto para realizar el levantamiento de los cadáveres. No se dio acceso a los medios de comunicación.

Fuertes, a las 14:50, explicó que la prensa no está invitada a la reunión convocada por el Comandante General del Ejército. Además, desmintió que ingresarían al sitio del enfrentamiento. Sin embargo, minutos más tarde las autoridades viajaron al lugar.

Hasta las 18:50 no había un informe oficial, pese que a esa hora

atterizó el helicóptero en el aeropuerto de Coca (Puerto Fco. de Orellana). Hasta el cierre de la edición tampoco hubo detalles.

Para hoy está prevista la llegada de una comisión integrada por los ministros del Ambiente, Defensa y Gobierno, quienes sobrevolarán la zona y se reunirán para analizar las medidas que adoptarán para evitar que se talen los bosques y para aclarar las muertes.

Este es el segundo episodio conocido en el cual están involucrados waorani. En mayo del 2003 se produjo una masacre en una casa taromenane, allí se encontraron 12 cadáveres, pero se presume que hubo más víctimas, pues los heridos huyeron a la selva.

A pesar de que los autores confesaron cómo masacraron a las mujeres y niños taromenane, no se realizaron más investigaciones ni hubo sanciones judiciales.

Com. 29.04. 2006.

Los tocados y vestidos muestran la riqueza y el tesoro de la selva

Redacción Ecuador

A veces la primera vista engaña. Para llegar a la casa de María Shakay Chup se tiene que pisar unas tablas extendidas sobre el lodo. La cabaña está en el barrio Las Palmas en Puyo, Pastaza. La humedad inunda el ambiente.

Desde el exterior no hay forma de percatarse que la vivienda, de madera con techo ondulado, guarda algunos tesoros. Una piel de tigre cubre el sofá. En un rincón hay varios instrumentos de música y en la mesa están collares y pulseras de semillas.

Talvez, la mayor riqueza es la dueña de la vivienda. Vestida con

Los tocados, vestuarios y maquillaje simbolizan partes de la selva.

La ayahuasca es un brebaje que ayuda a entender su cosmovisión.

túnica azul, aretes de plumas de tucán, tocados y una cinta de pelo en la que se destacan las manchas de tigre: María Shakay Chup, hija de un guerrero shuar, se considera una embajadora de su cultura.

Junto con su pareja, Francisco Sánchez Vivanco, fundaron el

Grupo de Arte y Cultura Tzunky Shuar, que les abrió no sólo las puertas de Puyo sino del país. Quito, Guayaquil y Manta han sido, entre otros, sus destinos.

"Queremos hacer conocer nuestra cultura a todo el mundo",

CONTINUA ▶

explica María Shakay Chup. "La gente nos conoce como reductores de cabezas y cazadores silvestres. Hoy en día, nuestro objetivo es sobre todo la preservación de la naturaleza." Canciones y danzas tradicionales son sus canales de comunicación para llevar estos importantes mensajes.

Con el cuerpo erguido y con una voz suave canta en su idioma un pequeño mensaje. "Eres lindo tucán, que juegas y no dejas de molestar." Acompaña el canto con los sonnetes que se mueven a la par de sus brazos y tobillos.

La riqueza de la selva y la interrelación ésta tiene con los shuar está a la vista. La mayoría de adornos e instrumentos musicales son elaborados con productos naturales como pepas silvestres, fibras de wasake y plumas de aves. Igual que la pintura roja de su cara: el achiote es la fuente de ese color.

Otra planta que utilizan frecuentemente para el maquillaje es el huituc. Para elaborar la pintura se mezcla las pepas de esa fruta verde con agua y se la pone en el fuego. Después de un rato se extrae un zumo negro.

Benica Malaver Santi, una kichwa de la parroquia Sarayaku,

Los detalles

El 24 de mayo es una fecha importante para los indígenas amazónicos. Y lo es porque, a partir de 1992, tienen más potestad e ingerencia sobre sus territorios.

En el Museo Étnico de Puyo hay instrumentos, cerámicas y partes de la indumentaria indígena. Aquí se brinda información sobre las nacionalidades asentadas en la provincia de Pastaza.

Para más información escriba a: ingaroamazonia@yahoo.com o al 032887684. Y el correo del grupo Tzunky Shuar es tsunis-huar@yahoo.com.

extiende por su rostro este maquillaje natural. Con un palito, utilizado con gran destreza, traza líneas simétricas en ambos lados de su rostro que se unen a la altura de la nariz. La fuente de inspiración es la selva. Tortugas de río, boas, tigres son algunas.

Con una enérgica respuesta: "¡Claro que sí!", Benica Malaver Santi responde a la pregunta de que si se siente bella con la pintura en el rostro. Manteniendo una sonrisa, explica que estos dibujos

se pueden comparar al maquillaje occidental. La única diferencia: permanece ocho días. El zumo de huituc no se quita con agua; el tiempo se encarga de hacerlo. Por eso, se pinta sólo en ocasiones especiales, como días de fiesta.

Juan Gualinga, quien creció en la misma parroquia, muestra los adornos que los hombres visten para las fiestas. Collares de plumas de colores fuertes, huesos de aves y semillas de color rojo y negro. En su cabeza lleva una corona con plumas extraídas de un pescador del río de un loro.

En su mano lleva ayahuasca. "Esta botella contiene la biblioteca entera de la selva", cuenta Juan Gualinga. "Se puede llegar a una experiencia cósmica que hace posible entender el mundo entero."

Por más de veinte años sigue aprendiendo la medicina y ciencia de la selva. Viaja por toda América, para encontrarse con otros indígenas y compartir sus conocimientos y sabiduría, que son sus principales tesoros.

Por ello, para Juan Gualinga conservar conocimientos y sabiduría es una misión importante, casi vital, en su cotidianidad. Igual lo es para María Shakay Chup.

Com. 29.04.2006.

Pachakutik va en alianza; Rafael Correa es su primera opción

Elecciones

14 provincias respaldaron la tesis de formar una coalición de centro-izquierda. La candidatura presidencial de Auki Tituña quedó en el aire.

Redacción Política

El libreto no cambia en Pachakutik. Cuando se acerca un proceso electoral, sus delegados enfrentan una disyuntiva: formar una alianza o participar con sus cuadros.

Ese episodio se repitió ayer, durante el congreso extraordinario convocado para decidir la estrategia en los comicios del 15 de octu-

bre. Al igual que en el 2002, el movimiento del arco iris decidió que la mejor alternativa es consolidar una alianza de la tendencia.

Si bien hasta el cierre de esta edición la votación no concluía en la Casa de la Cultura Ecuatoriana, sede de la cita, la tendencia de formar una coalición se impuso.

Hasta las 21:00, 14 de 27 votos posibles de los delegados de Pa-

CONTINUA ➤

CONTINUACION

chakutik se inclinaron por que en los comicios generales se integre un pacto con otros sectores.

Las provincias que apoyaron a esta tesis fueron: Azuay, Carchi, Cotopaxi, Chimborazo, El Oro, Esmeraldas, Guayas, Los Ríos, Manabí, Napo, Pichincha, Zamora, Galápagos y Sucumbíos.

A ellos debía sumarse el voto de la Confederación Única del Seguro Social Campesino (Confeunas-sc), que había anticipado su apoyo a formar un pacto electoral. Y proponía la candidatura de Rafael Correa, como lo ratificó su dirigente Rodrigo Collahuazo.

De este modo, esta tendencia tenía asegurada la formación de una coalición de centro izquierda. Jorge Guamán, diputado por la provincia de Cotopaxi, dijo que la misión del congreso de Pachakutik sólo era definir su estrategia.

Por eso, anunció que la definición del ungido pudiera darse en alrededor de 30 días, durante una asamblea ampliada de la lista 18.

No obstante, reconoció que la candidatura de Correa es una de las opciones más fuertes para que se concrete una alianza.

Una agenda electoral...

El Congreso se instaló al mediodía. Luego de aprobar su reglamento, se impidió el ingreso a la prensa. Primero analizó la coyuntura nacional (la situación de la Oxy, el Gobierno). De igual modo, evaluaron las movilizaciones en contra del TLC.

La Ecuarrunari también se prepara a renovar sus dignidades. Lo hará en su Congreso del 18 al 20 de mayo. Su actual presidente es Humberto Cholango. El estatuto permite la reelección.

En efecto, un punto a favor del ex Ministro de Economía fue haber colaborado con las comunidades de Cotopaxi, que no simpatizan mayormente con Auki Tituaña.

En este escenario, Collahuazo señaló que esta opción puede dar réditos electorales al movimiento, siempre que sea cobijado por un programa de gobierno sólido.

Y que su propuesta plantea que un cuadro de Pachakutik ocupe la Vicepresidencia de la República.

De esta forma, quedó sin piso la tendencia de un sector de Pachakutik de ir con candidatos propios en el futuro proceso electoral.

La principal organización social que abanderaba esta postura es la Conaie. Sin embargo, los votos de sus tres regionales no fueron suficientes para respaldar una eventual candidatura de Auki Tituaña, alcalde de Cotacachi.

Por la mañana, el personero municipal se mostraba confiado en que el movimiento del arco iris decidiría formar una alianza.

En declaraciones a la prensa, aseguró que el momento histórico para que Pachakutik postule a uno de sus cuadros. "Llego a este congreso como posible candidato... tengo apoyo en un 70 por ciento de las provincias de la Sierra, un 60 por ciento de la Costa... espero que se concrete", dijo el personero municipal, quien el 2002 también quiso postularse, pero no alcanzó el aval necesario.

A la postre, la candidatura de Tituaña nuevamente quedó prácticamente descartada. Eso ya ocurrió en el 2002, cuando la lista 18 resolvió aliarse a Lucio Gutiérrez.



El perdedor de la jornada de ayer.

Paúl Rivas / EL COMERCIO

Auki Tituaña, alcalde de Cotacachi, confiaba en ser el ungido. Al final, las cosas no se le dieron.

Pachakutik no logra consenso para definir candidatura

QUITO |

El dilema interno de oficializar la precandidatura presidencial del actual alcalde de Cotacachi (Imbabura), Auki Tituaña, o respaldar otra figura ajena a su agrupación se convirtieron ayer en la piedra en el zapato para el movimiento Pachakutik.

El cálculo político de su dirigencia de ir solos o integrarse a una unidad programática con otros sectores, fragmentó el debate entre los coordinadores provinciales de Pachakutik y dos organizaciones de su militancia colectiva. Así lo dejó entrever su coordinador nacional, Gilberto Talahua, quien explicó que esa organización aceptará el pronunciamiento de las bases tanto en el tema electoral como del pro-

grama de gobierno.

Ese documento, dijo, incluirá aspectos que no son negociables como la suspensión de las negociaciones del TLC con Estados Unidos, la declaración de caducidad al contrato con la petrolera Oxy y la convocatoria a una asamblea nacional constituyente.

Durante la mañana, trascendió que mientras la Confederación de Nacionalidades Indígenas del Ecuador (Conaie) sostuvo la tesis de ir solos e incluso una facción apoyó la no participación de Pachakutik, la Confederación del Seguro Social Campesino (Confeunasse) se mostró a favor de una posible alianza con Rafael Correa (Alianza País).

Un punto que marcó la cita, que se inició pasadas las 10h00

en el Teatro Nacional de la Casa de la Cultura, al centro norte de Quito, fue la decisión de rechazar acercamientos con los precandidatos presidenciales de los partidos tradicionales. Entre ellos, León Roldós (RED), Enrique Ayala Mora (PSE) y Luis Villacís (MPD).

De allí que las opciones se enfocaron en Tituaña, Correa y el ex sacerdote salesiano Eduardo Delgado, del movimiento Gente Común.

Más de 300 delegados de las 22 provincias participaron de la cita que se extendió por seis horas y contó con la presencia de líderes históricos del movimiento como el actual presidente de la Conaie, Luis Macas, y la ex canciller en el gobierno de Gutiérrez, Nina Pacari.



Alfredo Cárdenas / EL UNIVERSO

■ QUITO.- Leonidas Iza (i), ex presidente de la Conaie, junto a Luis Vargas, dirigente indígena de la Amazonia, durante el Congreso de Pachakutik, en el Teatro de la Casa de la Cultura.

► **Se confirmó la muerte** de dos mujeres jóvenes taromenane,

de entre 24 y 25 años

Gobierno, sin evidencias de matanza

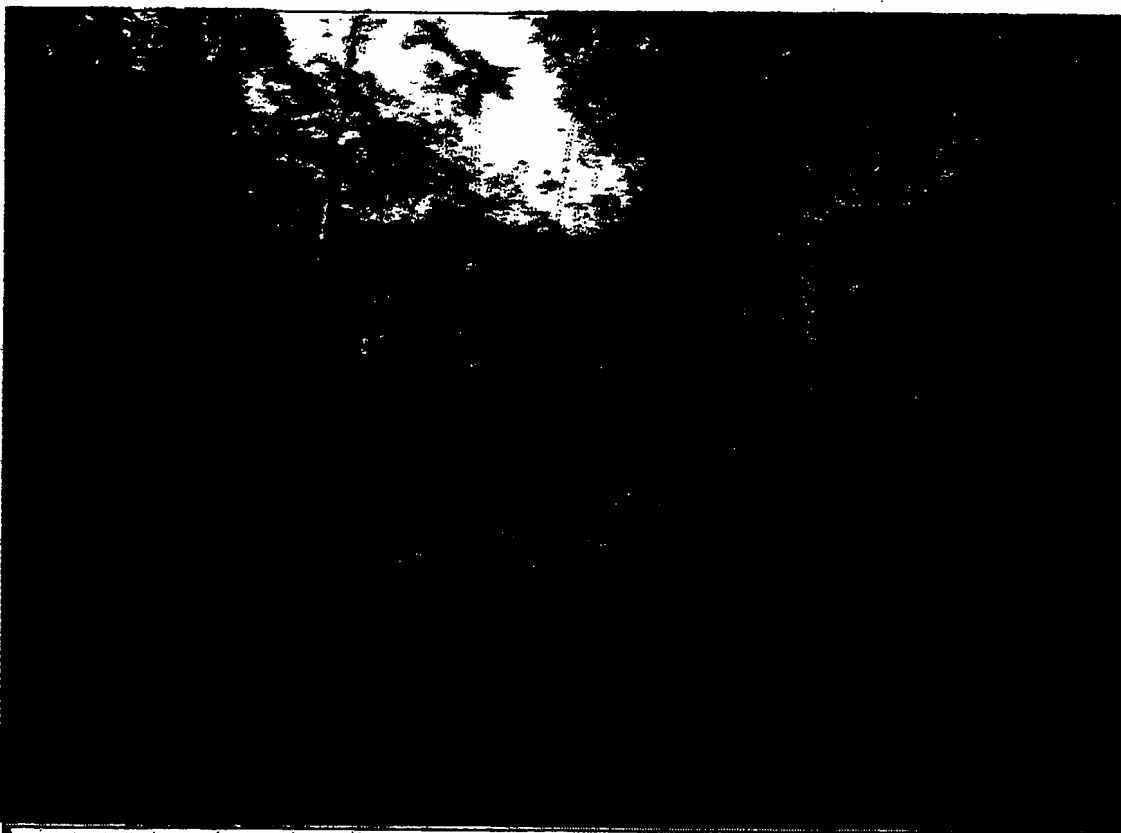

• SARFOY

El sitio de la tragedia está cerca de la unión de los ríos Tiguino y Chirpuno, dentro de una zona protegida

► **Habría unos 30 muertos del lado de los nativos y una decena de madereros al parecer lanceados**

Los ministros de Gobierno, Felipe Vega; de Ambiente, Ana Albán; y de

Defensa, Oswaldo Jarrín, fueron ayer al Parque Nacional Yasuní para visitar el sitio de la presunta matanza de unos 30 taromenane. Los funcionarios hicieron un sobrevuelo en la zona, sin encontrar ninguna evidencia de lo ocurrido.

Tras el recorrido, se acordó que la Policía, el Ejército e indígenas huaorani conformen una comisión hacia las zonas de la posible masacre. No se descarta que los

cuerpos hayan sido arrojados a los ríos o escondidos para evitar indagaciones. Asimismo, el Gobierno se comprometió a realizar monitoreos en la zona, aplicar programas de desarrollo, entre otros.

Iqui Ima Homene, dirigente huaorani de Tiguino, confirmó que dos mujeres taromenane, de entre 24 y 25 años, fueron encontradas muertas, en territorio taro-

CONTINUA ►

menane, con varios perdigones en sus cuerpos. Dirigentes de la organización huaorani Onahe afirmaron que 30 taromenane, entre hombres, mujeres y niños, fueron masacrados por los madereros a punta de cartuchazos. A la vez, unos 10 madereros habrían resultado lanceados y muertos. Se-

gún los huaorani de Tiguiño, los madereros hicieron contacto con Manuel Cabuya, huaorani de la Comunidad Noneno, a quien le habrían convencido que les llevara a territorio de los taromenane a cambio de un jornal de \$7 diarios, más \$10 por cada cedro que señale. El sitio de la tragedia está a

pocos kilómetros de la unión de los ríos Tiguiño y Chiripuno, que forman el Cononaco, sector considerado intangible porque es parte del Yasuní, de 982 mil hectáreas.

La trágica noticia, que afecta a las minorías étnicas, puso en alerta a la población de El Coca. (EO-PBM)

VERSIONES NO CONFIRMADAS DAN CUENTA DE LA MAYOR MASACRE INDIGENA

CRONOLOGÍA DE ENFRENTAMIENTOS

- En la década de los sesenta los tagaeris vivían pacíficamente con los huao.
- Diez años más tarde comienzan los enfrentamientos entre indígenas y las petroleras.
- En 1971 muere el cocinero de la compañía Western. En el río Tivacuno. Los tagaeris se separan de los huao y renuncian al contacto con las empresas.
- En 1977 fueron lanceados tres trabajadores de la CGG. En el río Shiripuno.
- El primer enfrentamiento entre indígenas se produjo en 1981 en las riberas del río Tiputini. El jefe Taga lanceó al indígena Dagua Kichwua por colaborar con una petrolera. Dagua le disparó a Taga. Ambos murieron.
- En 1984 Alejandro Labaca e Inés Arango, dos religiosos capuchinos, mueren lanceados en la Amazonía. Ellos querían tener contacto directo con los tagaeris.
- En 1987 mueren cuatro personas en el río Cuchiya. Entre ellas dos tagaeris.
- El 20 de marzo de 2002, tres madereros son lanceados. Un tagaeri muere víctima de un disparo.

● Conaie denuncia 'genocidio étnico'

La Confederación de Nacionalidades Indígenas del Ecuador (Conaie) emitió un informe en el que acusa al Gobierno de violentar los DDHH de sus pueblos. Dicho documento denuncia que, en los gobiernos de Lucio Gutiérrez y Alfredo Palacio, se cometió genocidio étnico contra los Tagaeri y Taromenani; genocidio cultural contra la nacionalidad Huaorani; y racismo estatal en contra del movimiento indígena en general. (PBM)

● Veeduría investiga el caso

Alex Rivas, representante de la Veeduría por la protección de los pueblos en aislamiento, comentó que hasta el momento no se podía confirmar la muerte de 30 personas del clan de los taromenane. La organización no gubernamental envió dos delegados que hasta la tarde de ayer participaban en el sobrevuelo del sector en donde se habría producido el hecho. (VC)

● De la Cruz lamenta lo ocurrido

El líder indígena Pedro de la Cruz lamentó la noticia, extraoficial, de la muerte de al menos 30 "hermanos de la comunidad taromenane". De la Cruz, quien se encuentra en un recorrido con el relator especial de la ONU, Rodolfo Stavenhagen, dijo que él está informado de lo ocurrido y anunció que mañana estarán en el Puyo. Allí mantendrán una reunión con los representantes de las comunidades indígenas para conocer detalles de lo sucedido. (VC)

- El 1.º de noviembre de 2002 chocan dos embarcaciones en el río. La una transportaba indígenas y la otra, a madereros. Mueren Estela Omene y, como venganza, dos días después, los indígenas lancean a Serafín Sánchez y a su acompañante de la lancha.
- En el mismo mes y año, dos indígenas kichwas son lanceados.
- El 1.º de junio de 2003 nueve huao matan a 20 taromenanes, los confundieron con tagaeris.

► **El ancestral pueblo huaorani se dividió por el crudo y la madera**

Tribus amazónicas se sienten invadidas

La división del pueblo huaorani, en el que se encontraban incluidas las tribus de los babeiris, guequetadis, piyemoidis, huepeiris, tagaeris, taromenanis baihuaris (conocidos como huao y que son los que más relación han tenido con coudi o extranjeros), comenzó en 1981.

Los datos históricos dan cuenta de que Taga, uno de

los líderes indígenas, lanzó a Dagua Kichwua, un huao que prestaba sus servicios a una empresa petrolera, por traicionar sus principios. Al borde la muerte, Dagua logró sacar un arma y le disparó a Taga en el estómago; ese tiro lo mató.

En honor a su jefe muerto, los miembros de la familia de Taga decidieron ponerse su nombre y desde entonces

se los conoce como los peligrosos guerreros tagaeris, que se niegan a tener contacto no solo con los colonos del sector, sino también con los miembros de las otras tribus huaorani.

Los tagaeris culpan a las tribus contactadas de permitir la explotación petrolera y maderera que está extinguiendo la zona intangible del parque Yasuní. (VC)

► **Apenas quedan unos 100 miembros de esta comunidad**

Taromenane, a punto de extinguirse en el país

Los taromenane quedan en grave riesgo de extinción por cuanto, sin que haya un censo oficial, se cree que la comunidad está conformada por unos 100 miembros. "Este pueblo está siendo víctima, desde hace años, de las agresiones de madereros, que actúan de manera ilegal en estos territorios, donde no deberían ingresar por ser zonas protegidas", expresó Marcelo Orellana, consultor de derechos humanos de Acción Ecológica.

El presidente de la Organización de la Nacionalidad Huaorani (Onhae), Vicente Enomemga, dijo que meses atrás se decidió parar totalmente la explotación de madera, pero las mismas comunidades aceptaron firmar un acta y dejaron entrar a los explotadores.

Por ello, alrededor de nueve grupos de madereros ingresaron a la reserva territorial, ubicada en el interior de la zona protegida del Parque Yasuní. (AFP)

► **La caoba es la madera que se extrae de la zona huaorani**

Madereros explotan sin permiso de indígenas

Luego de la llegada de las empresas petroleras al país, el pueblo huaorani se ha visto expuesto a otra explotación: la maderera.

En 1992, el territorio ancestral indígena fue declarado como zona intangible, lo que impedía que se realizaran trabajos allí. Sin embargo, los dirigentes indígenas han denunciado que madereros, en su mayoría colombianos, entran a su territorio de manera ilegal para talar árboles y llevarse la madera por el río.

Los indígenas afirman que

el ruido de las motosierras y la violación de su territorio, considerado sagrado, es lo que los ha alarmado e impulsado a matar a colonos que ingresan allí e incluso a sus propios compañeros que han optado por el contacto con las empresas.

Ayer, el Gobierno prometió modificar el reglamento que posibilita el remate de maderas ilegales. (VC)

Com. 30.04.2006.

Los cuerpos de los taromenane y los madereros no aparecen

Orellana
Las muertes no se confirman, la investigación sigue. Se conformaron dos comisiones con los ministerios de Ambiente, Defensa y Gobierno.

Franklin Vega. Enviado

El acceso a la comunidad de Ñoneno está restringido. Este centro poblado waorani es el más cercano al sitio donde ocurrió el enfrentamiento entre madereros, waorani y miembros de un grupo indígena en aislamiento voluntario.

Nadie pasa por ese lugar. Ayer por la mañana, un grupo de militares y periodistas llegó hasta la zona, pero salió de inmediato ante la hostilidad de los waorani.

Mientras tanto, los uniformados intentaban confirmar las muertes en los centros 'wao'. En la Brigada de Selva nro. 19 Napo se desarrolló una reunión de trabajo. Asistieron los ministros de Defensa, Ambiente, un delegado del Ministerio de Gobierno, autoridades locales y dirigentes waorani.

Cada representante habló sobre la necesidad de controlar la tala de cedro. Esta actividad ilegal es el origen del enfrentamiento con grupos indígenas en aislamiento, como los Tagaeri-Taromenane.

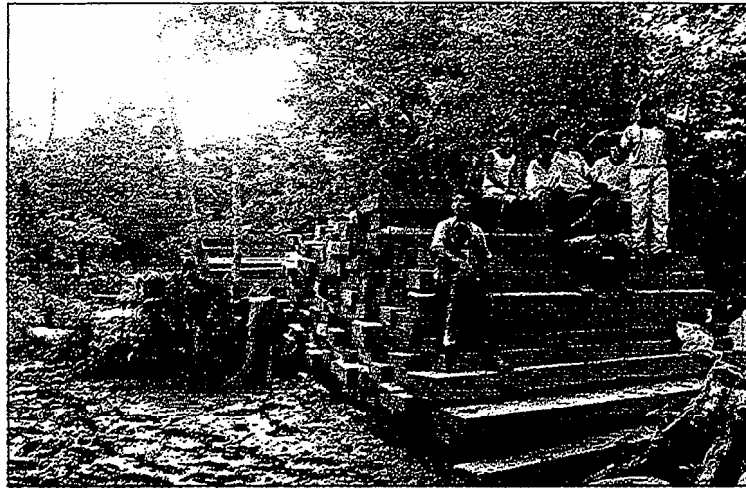

Franklin Vega/EL COMERCIO

Se sobrevoló la zona cerca al río Shiripuno. Ahí se halló cientos de tabloncitos de cedro, a menos de una hora de Ñoneno.

Vicente Enomenga, presidente la Organización de Nacionalidades Wuaorani (Onwae), ratificó que desde la comunidad de Ñoneno surgió la noticia de los seis posibles muertos. La versión la dio el dirigente Manuel Cahuilla.

No obstante, aún no existe una confirmación oficial. Los pedidos a los ministros fueron concretos.

Por ejemplo, Ana Rivas, alcaldesa de Orellana, pidió que se autorice un puesto de control forestal frente al destacamento militar.

Oswaldó Jarrín, ministro de Defensa, acogió el pedido y comprometió el aporte de las FFAA. para frenar el tráfico de madera.

Una de las ofertas de Jarrín fue incluir en la capacitación del servicio militar obligatorio el tema de guardabosques y crear el "Servicio Militar Forestal".

Al preguntarle por el financiamiento indicó que esa actividad está financiada y que se debe coordinar con Ambiente.

Sobre el control forestal también actuarán en coordinación con el Ministerio del Ambiente.

Uno de los primeros resultados de esta reunión fue el conformar dos comisiones. La primera se encargará de recolectar información de las comunidades.

Una vez que se tengan indicios

CONTINUA ►

concretos, las FF.AA. participarán con el personal y la movilización.

El otro grupo trabajará en la definición de cinco temas: control forestal inmediato, guardabosques, reformas políticas, inteligencia e investigación y una veeduría.

La cita terminó con un sobrevuelo en la comunidad de Tiwino y del río Shiripuno. En este último se encontró cientos de tablones de cedro en el puente del sector de San Francisco, a menos de una hora de Noneno. Hasta el cierre de edición, Ana Albán, ministra del Ambiente, continuaba reunida con los directivos locales. No se conoce las acciones a adoptarse.

Los enfrentamientos

Los directores de los hospitales y clínica de Orellana, Napo y Sucumbíos, consultados por este Diario, mencionaron que no recibieron ningún paciente con heridas de lanza o de bala.

En junio del 2003, otros 14 tagaeri fueron asesinados. La mantaza se atribuye a los madereros. En este sitio ahora se levantan algunos campamentos.

El pasado 12 de abril ocurrió otro enfrentamiento debido a las incursiones de madereros a la zona, allí dos personas fueron lanceadas y uno de ellos murió luego de una operación.



MAYO



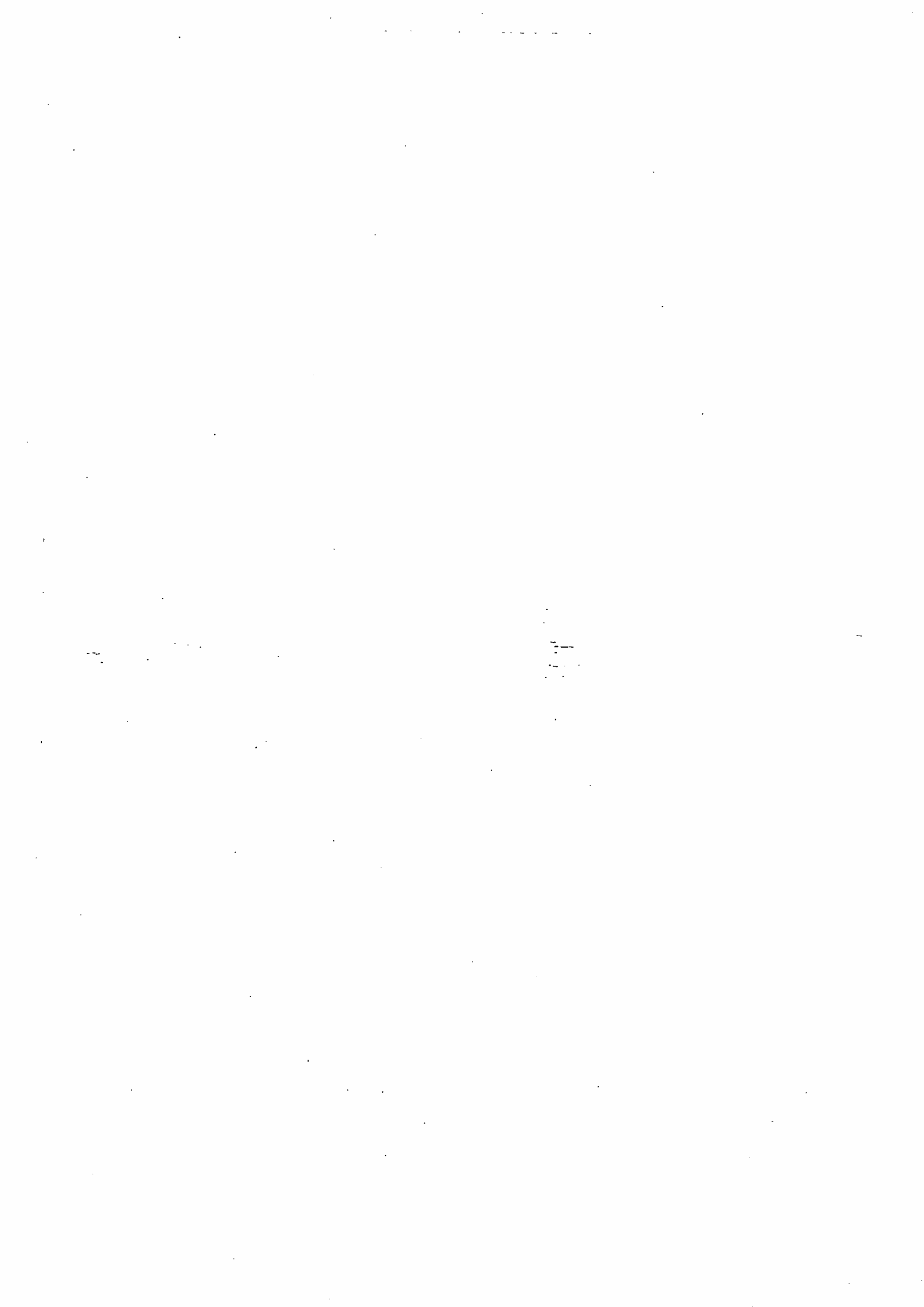

Com. 01.05.2006.

Un grupo de los waorani busca a los tagaeri-taromenane

Orellana
Las responsabilidades para confirmar o descartar la supuesta muerte de indígenas no se definen. En Ñoneno se guardan lanzas tagaeri.

Franklin Vega. Enviado

Ayer, en las calles de Orellana (Coca) se desarrollaba el último día de las fiestas del cantón. Bandas de guerra, desfiles, comparsas... La celebración era ajena al conflicto entre indígenas que se desarrolla en la selva vecina.

Las autoridades no confirman ni descartan la presunta matanza de indígenas no contactados tagaeri-taromenane y madereros.

A pesar de que se conformaron dos comisiones para investigar el

hecho y controlar el tráfico de madera, las responsabilidades no están definidas en la zona.

Juan Carlos Andueza, del Vicariato Apostólico del Aguarico, insistió en la necesidad de que una persona coordine las acciones que se desarrollarán. "Si no hay un responsable, esto se diluirá".

El sábado, Oswaldo Jarrín, ministro de Defensa, comprometió el respaldo logístico de las FFAA para aclarar el incidente.

Pero no existen recursos en la Brigada de Selva 19 Napo para cubrir el desplazamiento del grupo que recabará la información. Así lo indicó Gonzalo Meza, comandante de la Cuarta División del Ejército Amazonas.

De lo que sí existe confirmación es de que un grupo de waos busca a los tagaeri-taromenane, un grupo que no desea involucrarse con el mundo de los blancos.

Para los waos, no es una novedad

los reportes de muertes ni de ataques a los madereros.

Nantu Wamone, miembro de la comunidad de Ñoneno y camarógrafo de la Organización de Nacionalidades Waorani (Onwae), confirmó que los enfrentamientos se producen porque los madereros ingresan en busca del cedro.

"No es el primer reporte, siempre han ocurrido muertos. Nadie quiere avisar, los madereros nos amenazan con matarnos... Tengo el video del rescate del maderero lanceado en agosto (del 2005)".

En Ñoneno, la madera es parte del modo de vida. Hay pequeños depósitos de madera a lo largo del río Shiripuno, se divisan desde el aire. Wamone afirmó que los madereros pagan, en promedio, 50 ctvos. por cada tablón de cedro.

La tala ilegal se realiza con el apoyo de parte de los waorani.

En el caso de Ñoneno, Manuel Cahuilla es quien controla el tráfi-



Franklin Vega/EL COMERCIO

Los tagaeri-taromenane no desean involucrarse con el mundo de los blancos. Bave, líder de la comuna Waorani de Tigüino, explica el tipo de lanza que utiliza en sus ataques a los madereros.

CONTINUA ➤

CONTINUACION

co de madera, el ingreso y el paso al territorio de los pueblos no contactados, como los taromenane.

Además del reporte de Nantu, existen otras evidencias de la incursión al territorio taromenane.

Babe, líder de la comunidad de Tiwino, muestra una lanza de los taromenane, la cual mide casi tres metros y es elaborada con chonta.

Con un español entrecortado explica, en la entrada de su casa, que le hizo varias adecuaciones.

"Era muy pesada y gruesa, le rebajé un poco y le pinté..."

El guerrero waorani afirma que Manuel Cahuilla, jefe de la comunidad de Noneno, la cual es cercana al sitio donde dos hombres fue-

ron atacados, le regaló la lanza.

Cahuilla recolectó estas armas de una casa taromenane, cuando se internó en la selva para ubicarlos. Ayer, no se concretaron acciones para saber si hay víctimas de los encuentros waorani y tagaeri.

Las implicaciones

Los ministros de Defensa y del Ambiente y las autoridades locales coincidieron en la necesidad de controlar el tráfico de madera. Se ubicaron seis puntos estratégicos: Tiwino, Shiripuno, Tiputini, Curaray, Cononaco y Coca.

La Policía de Coca ha decomisa-

do, desde octubre el 2005, 3121 tablones de varias especies, entre estas el cedro. La mayoría de la madera se transportaba en camiones cerrados y su destino era Sucumbíos y Carchi.

Eduardo Pichilingue, miembro de la Veeduría para los Pueblos Ocultos del Yasuní, denunció que además de la madera, el tráfico de animales silvestres aumentó.

La delimitación de la Zona Intangible, al sur del Yasuní, está en un punto de quiebre. Hay una propuesta para fijar linderos, pero Petro Oriente pide que se respeten los límites del bloque 17.

Hoy. 01.05.2006.

No se confirma muerte de 30 indígenas

► Militares y policías dicen no conocer nada de la que sería la mayor matanza en la Amazonía

“No hay tal”, dijo ayer a este Diario el gobernador de Orellana, Ángel Aldana, al referirse a la presunta muerte de 30 indígenas taromenane y 10 madereros en el sector de Noneno, denunciada el viernes pasado por diferentes organismos.

Aldana indicó que en el recorrido realizado por los ministros: de Defensa, Oswaldo Jarrín; de Medio Ambiente, Ana Albán; y de Gobierno (e), Pedro Conejo; acompañados por delegados de las minorías étnicas del Ecuador, no encontraron rastros de lo que hu-



El ministro de Defensa, Oswaldo Jarrín, durante el sobrevuelo

biera podido ser una masacre entre los taromenane y los madereros.

“No sabemos de dónde salió la versión de los muertos y del enfrentamiento; o salvo el caso de que el hecho sea realmente reservado”, subrayó.

Sin embargo, en Orellana la incertidumbre crece pues, a pesar de las decla-

raciones del gobernador, Vicente Enomenga, presidente de la Organización de Nacionalidades Huaoranis del Ecuador (Onahe), asegura que el enfrentamiento ocurrió y que según se conoce de fuentes cercanas a Noneno (comunidad donde posiblemente se dieron los hechos) sí existen 30 taromenane y 10 madereros

CONTINUA ►

● **Resoluciones de la reunión de los ministros**

En la reunión de emergencia llevada a cabo el sábado en el Coca, los ministros de Ambiente y Defensa se comprometieron a proteger tanto a los indígenas como al área reservada de la inmensa Amazonía.

Los puntos más importantes fueron: realización de monitoreos en la zona intangible; formación de conscriptos como guardabosques calificados; aplicación de pro-

gramas de desarrollo local que eviten el ingreso de extraños a la investigación policial y judicial exhaustiva de los eventos violentos; y el reconocimiento y participación de la veeduría ciudadana en el seguimiento de los planes trazados.

También van a modificar el reglamento que posibilita el remate de maderas de procedencia ilegal decomisada en controles forestales (VC)

muertos.

“Lo que pasa es que nadie se atreve a llegar al lugar propio de los hechos; desde el aire no se puede divisar nada de lo que ocurre selva adentro”, explicó.

Corroboró, sin embargo, que será muy difícil que las autoridades lleguen al lugar en donde sucedió la presunta matanza, “pues al

momento los taromenane deben estar más furiosos porque les molesta y les asusta el ruido de motosierras o helicópteros”.

El dirigente comentó que la furia de sus hermanos indígenas es tan grande que “ni siquiera los mismos huarani nos atrevemos a entrar a territorio taromenane”. (EO)



A su llegada de la constatación aérea, el ministro Jarrín dialogó con indígenas del lugar

La ministra de Ambiente, Ana Albán, y Oswaldo Jarrín, de Defensa, en la reunión del sábado

Investigarán qué ocurrió realmente en la selva

La prefecta de Orellana, Guadalupe Llori, dijo que estará atenta a las investigaciones que realice la Fiscalía, a cargo de Joel Bustos, sobre una supuesta matanza de indígenas. Explicó que vigilará las indagaciones previas y a fin de dar con la verdad de lo ocurrido en la amazonía. “Las autoridades y la ciudadanía no pueden quedar con la duda y esa es la obligación de la Fiscalía”, dijo. (EO)

► **Organismo no gubernamental vigilará acciones**

Piden cierre de vías que van a zona intangible

Los miembros de la Veeduría por la protección de los pueblos en aislamiento, pidieron a los ministros de Gobierno y Ambiente el cierre de todas las vías de ingreso a la zona intangible de Yasuní, hogar de los pueblos aislados, a fin de evitar nuevas hostilidades y masacres. Para ello, solicitaron además la inmediata expulsión de los madereros asentados en la región sur de Yasuní, según se dijo. (VC)

CONTINUA ►



Univ. 01.05.2006.

Pachakutik, sin consensos para su participación en elecciones

QUITO |

Pachakutik retrasó por algunos días más la designación de su candidato para las elecciones presidenciales.

Pese a que el pasado viernes las delegaciones provinciales de ese movimiento discutieron en una extensa jornada las alternativas que tienen para las elecciones de octubre, no se llegó a ningún resultado.

Será en una nueva reunión que se decida si participar con candidato propio o apoyar a otros postulantes.

Los criterios sobre estas dos posibilidades se mantienen di-

vididos entre las organizaciones que conforman PK. En la Confederación de Nacionalidades Indígenas del Ecuador (Conaie) hay provincias como Bolívar, Imbabura y Los Ríos que promueven la candidatura del alcalde de Cotacachi, Auki Tituaña, y otras como Cotopaxi que aún no terminan de convencerse de la conveniencia de esa opción.

La Confederación Nacional de Afiliados al Seguro Social Campesino reconoce abiertamente su apoyo para el candidato del movimiento Patria Activa y Soberana (PAÍS), Ra-

fael Correa.

El diputado Ricardo Ulcuango aseguró que la línea mayoritaria de PK respalda una participación directa y "no con candidatos prestados".

Explicó que en el próximo encuentro de PK se podría analizar una alianza con Correa si este acepta ser candidato a vicepresidente.

La fecha para la nueva reunión aún no ha sido fijada, pero de acuerdo con lo que explicó Raúl Ilaquiche, vicepresidente de la Ecuarunari (filial de la Conaie en la Sierra), esta podría darse en quince días.

Pachakutik condiciona la 'Vice' para la alianza

Elecciones

Rafael Correa se muestra abierto a aceptar el planteamiento. El Consejo Político definirá al cuadro.

Redacción Política

Si Rafael Correa quiere integrar una alianza electoral con Pachakutik debe cumplir con una condición: aceptar que uno de sus cuadros sea candidato para la Vicepresidencia. En efecto, esa es una de las con-

diciones fundamentales que el congreso de la lista 18 puso para formar una alianza electoral.

La resolución fue adoptada por la mayoría del movimiento, representada por 313 votos de 13 provincias y la Confederación Única del Seguro Social Campesino (Confeunasse).

Si bien Correa no ha dado una respuesta oficial del planteamiento de Pachakutik, todo apunta a que finalmente aceptará. Sobre todo, porque hace un par de semanas dijo que estará gustoso de que un cuadro del

movimiento del arco iris sea su compañero de fórmula.

Además, Pachakutik y Correa coinciden en los puntos que debe incluir el plan de gobierno de las nuevas autoridades.

Es decir, convocar a una asamblea constituyente, nacionalizar el petróleo, rechazar la imposición del Plan Colombia y diseñar una nueva política agraria. De igual modo, plantean que el Ecuador se sume a las "nuevas alianzas de izquierda", que son lideradas por los mandatarios Hugo Chávez y Evo Morales.

El único punto que le resta por resolver a Pachakutik es la definición de su ficha para aspirar a la Vicepresidencia. La decisión la tomará en los siguientes días a través de su Consejo Político.

La postulación de Auki Tituña está casi descartada, por sus diferencias con Correa.

Com. 02.05. 2006.

Sarayaku denunció violación a sus derechos ante Relator de la ONU

Pastaza

Los indígenas expusieron el peligro que sufren por la explotación petrolera

Redacción Puyo

Rodolfo Stavenhagen se aferraba con sus manos a la quilla (canoa pequeña). Al terminar una corta travesía por el río Bobonaza, el Relator Especial de las Naciones Unidas fue recibido por los dirigentes de la comunidad de Sarayaku en Pastaza.

Las niñas sarayaku le recibieron con orquídeas, mientras los adultos tocaban sus pequeños tambores y danzaban en círculo en señal de bienvenida.

Con un chaleco celeste con logotipo de la ONU, Stavenhagen llegó hasta la cabaña de asambleas, acompañado por su comitiva. Ahí, el Consejo de Gobiernos

el de los Yachac (shamanes) esperaban a la comitiva internacional.

Al salón llegaron niños, jóvenes y ancianos. Tras la bienvenida, se inició la reunión. Stavenhagen escuchó de propia boca de los indígenas sus denuncias de la violación a los derechos humanos en la defensa de su territorio.

Dionisio Machua, dirigente de Sarayaku, expuso con la ayuda de un proyector de imágenes. Rescató el significado de territorios ancestrales para los indígenas.

Mientras Stavenhagen secaba el sudor y se libraba de alguna prenda de vestir para refrescarse, Mas-hua habló de las lagunas sagradas, ecosistema y la convivencia armónica entre hombres y naturaleza.

El dirigente denunció el peligro que representan las actividades petroleras para las 135 000 ha de territorio virgen de Sarayaku. En esta zona está el Bloque 23, adju-

dicado a la Compañía General de Combustibles (CGC). Sarayaku está en contra de las actividades hidrocarburíferas en su territorio y el conflicto lleva nueve años.

Stavenhagen escuchó atento las intervenciones. Marlon Santi, ex presidente de la comunidad, le entregó la denuncia efectuada ante la Comisión Interamericana de Derechos Humanos.

Mujeres y niños de la comunidad hablaron de sus temores. La CGC, en su etapa de exploración petrolera, colocó en tierra de Sarayaku 1 470 kg de explosivos (pentolita), en 647 puntos. Este material aún permanece enterrado.

El relator se comprometió a redactar un informe que será conocido por la ONU y el Estado ecuatoriano. La reunión concluyó con la entrega de collares de semillas multicolores y mucawas (cerámica) como recuerdo.

Com. 03.05.2006.

Los waos se abren demasiados frentes

Amazonia

Los acuerdos con las petroleras y las fundaciones y la explotación de madera dividen a los waorani

Redacciones Puyo y Orellana

La conservación del territorio de los waorani y del Parque Nacional Yasuní, en la Amazonia, es cada día más incierta. Entre las principales causas están la división de la organización de la nacionalidad waorani. También la explotación de la madera y el petróleo.

Otro problema es el asedio de fundaciones que buscan beneficiarse de los recursos naturales. A esto se suma la ausencia de control por parte del Estado. En los últimos meses se dieron tres cambios en el Consejo de Gobierno de la Organización de la Nacionalidad Indígena Waorani (Onwae). Armando Boya, Juan Enomenga y Vicente Enomenga estuvieron en la Presidencia.

Cada cambio se dio sobre la base de una asamblea en la que participó el Consejo de Ancianos de los Waorani. Los indígenas propugnaron la conservación de sus territorios libre de cualquier tipo de explotación de los recursos naturales.

Pese a la recomendación de los Ancianos Waos, los dirigentes firmaron convenios con una fundación extranjera y reanudaron los diálogos con Petrobras. La petrolera brasileña financió el foro a inicios de abril. El objetivo fue elaborar el Plan de Vida Waorani. A través de éste se prevé el financiamiento a largo plazo, por

Univ. 02.05.2006.

Los Amazónicos se reunieron ayer con relator de la ONU

QUITO |

Desde las 16h30 de ayer se reunieron en Puyo el relator de la Organización de las Naciones Unidas (ONU) para temas indígenas, Rodolfo Stavenhagen, y los dirigentes de la Organización de Pueblos Indígenas de Pastaza (OPIP) y de la Organización de la Nacionalidad Huaorani (Onhae).

Así lo confirmó Moi Enomenga, dirigente de esta última y uno de los principales líderes huaorani, quien reiteró que hasta ayer no hubo indicios de la supuesta matanza el pasado fin de semana entre madereros e indígenas

de los pueblos ocultos Taramenane y Tagaeri, a 160 km de Coca, en Orellana.

Enomenga indicó que en la cita con el diplomático se abordaron además de ese incidente, temas como el juicio que los indígenas de la comuna Sarayacu entablaron contra la petrolera Chevron Texaco por supuestos daños ambientales y la explotación de crudo en el parque nacional Yasuní.

Al encuentro, dijo, estaban invitados dirigentes de la Confederación de Nacionalidades Indígenas del Ecuador (Conaie) y su filial en la Amazonia, Confeniae.

lo menos 20 años, para los proyectos sociales y productivos de esta nacionalidad.

En la organización waorani se evidencia además el divorcio entre las comunidades de base y los dirigentes. Una de las causas son los beneficios económicos que recibe la directiva. Estos recursos son entregados por las petroleras y fundaciones. Por ejemplo, como parte de un acuerdo entre la Onwae y la petrolera Repsol YPF, cada miembro del Directorio recibe una remuneración mensual de 450 dólares.

Otro convenio con la Fundación Ecuatoriana de Desarrollo (FED) también contempló un sueldo para los directivos. Los ex presidentes de la Onwae, Euenigime Enquere, Armando Boya y Juan Enomenga, admitieron que recibieron una remuneración de 1 500 dólares cada uno.

Luego los waorani desconocieron una escritura que permitía el usufructo de 612 000 hectáreas de sus territorios por parte la compañía Eco Génesis. Aunque aún se desconocen los pasos jurídicos y el financiamiento para terminar con el convenio. El acuerdo está legalizado en el Registro de la Propiedad de Puyo.

► El conflicto por el crudo

La Onwae tiene un acuerdo con la petrolera Repsol YPF. Por este concepto, la organización indígena recibe 800 000 dólares por año. Estos recursos se dedicarían a obras de infraestructura, proyectos productivos, salud, educación y saneamiento.

Se añade el sueldo de los dirigentes, entre otros gastos. Asimismo, el 23 de marzo del 2004, la Onwae firmó un convenio de cinco años con Petrobras,

CONTINUA ►

adjudicataria del Bloque 31. Según el ex presidente de Onwae, Armando Boya, se tenía prevista una inversión de 500 000 dólares anuales.

Los acuerdos con las petroleras no tienen consenso de la población wao. Alicia Cahuiya, presidenta de la Asociación de Mujeres Waorani (Amwae), se opone a las actividades petroleras en el Yasuní. Afirmó que las mujeres waorani quieren conservar el territorio para sus hijos, pero libre de contaminación.

No quieren que el agua de los ríos y sus chacras se contaminen de petróleo. Ellas siembran yuca, plátano y otros productos que en las comunidades son el único alimento familiar. Cahuiya critica a la dirigencia waorani por firmar un convenio con Petrobras sin consultar previamente a las comunidades de base.

La zona de conflicto

El Parque Nacional Yasuní (PNY) tiene una extensión de



Carlos Velastegui/EL COMERCIO

Un encuentro en Puyo. Hace una semana los dirigentes indígenas analizaron la situación de las comunidades en conflicto.

982 000 hectáreas. El territorio waorani se distribuye entre las provincias de Napo, Orellana y Pastaza. Y forma parte de la llamada Zona Intangible donde viven los Tagaeri y Taromenane.

En mayo del 2003, alrededor de 20 mujeres y niños del pueblo de los Tagaeri fueron asesinados

con lanzas en Tigüino. El 11 de agosto del 2004, apareció asesinado con lanzas Héctor Efrén España, de 38 años, un madreiro de la zona. El pasado 12 de abril, William Angulo y Gilder Moreira fueron atacados por guerreros Taromenane.

Com. 03.05.2006.

La tala de cedro financia el exterminio de los taromenane

Orellana

Los ofrecimientos de patrullar la zona del río Shiripuno no se concretan. Las autoridades no ingresan al territorio waorani de Noneno.

Franklin Vega. Coordinador

Desde el aire, la mancha verde de la Amazonia se observa enferma, casi en agonía. En el trayecto entre Francisco de Orellana (Coca) y Tiwino o el sector de Shi-

ripuno, el bosque húmedo tropical es sólo un recuerdo.

Todas las áreas cubiertas con forestas han desaparecido de las áreas cercanas a las carreteras, como la vía Auca, y las que conducen a los campos petroleros.

Con atención se distingue que

CONTINUA ►

CONTINUACION

las forestas a lo largo de ese trayecto están conformadas por bosques que ya fueron talados y, en la mayoría de casos, se han convertido en pastizales. Los retazos de bosques aparecen dispersos como islas verdes, en medio de un mar verde amarillento.

Las autoridades locales conocen sobre la tala ilegal, incluso tienen identificados los sitios por los cuales se trafica con la madera, pero no se han producido decomisos de madera ni se han iniciado procesos forestales.

Gonzalo Meza, comandante de la Cuarta División del Ejército, realizó una presentación el fin de semana pasado en la cual señalaba que la madera que se tala en el Parque Nacional Yasuni y en la Zona Intangible Tagaeri-Taromenane sale por los ríos Tiwino, Shiripuno y Cononaco.

Este apetito por el cedro es la

causa de las invasiones a los pueblos indígenas no contactados o, en aislamiento voluntario como los tagaeri y taromenane.

Este tema cobró vigencia la semana pasada con el anuncio de un enfrentamiento entre los waorani y los taromenane, el cual hubiera dejado personas muertas.

A pesar de que una mujer de la comunidad de Noneno dio la noticia por radio, el viernes pasado, hasta ahora las autoridades no han llegado al sitio de la violencia.

En esa comunidad wao, vive Manuel Cahuilla, conocido también como Huane, quien mantiene convenios con madereros para explotar el cedro en el territorio de los taromenane.

Cahuilla ha buscado a los taromenane por varias ocasiones, la última que se tiene registro se produjo dos días después del ataque del 13 de abril. De esa incursión

trajo varias lanzas, las cuales repartió y algunas puso a la venta en Coca, a 60 dólares cada una.

Meza indicó que la actitud de los wao de la comunidad de Noneno es hostil y recomendó que una comisión realice una indagación previa para confirmar el enfrentamiento y determinar el lugar. Una vez que se confirme el hecho, ingresarán hasta el lugar.

Durante el viernes y sábado se hicieron varios sobrevuelos con dos helicópteros pero sin resultados sobre el enfrentamiento, pero sí constataron la magnitud de la tala ilegal en las áreas protegidas.

En un campamento, ubicado en el sector de San Francisco, en el río Shiripuno, se encontraron cerca de 500 tablones de cedro, una parte estaba apilada en la orilla y otra sumergida en el río.

Los tablones corresponderían a unos 18 metros cúbicos de madera, obtenidos de aproximadamen-



te 10 árboles. Esto implica que se han afectado, en promedio, tres hectáreas de bosques cerca de los ríos para movilizarlas.

Este alijo de madera se cotiza en 18 000 dólares en el mercado internacional, pues cada metro cúbico se vende a mil dólares. Mientras que los waos, como Cahuilla, reciben 0,50 centavos por tablón.

Los mismos waos denunciaron que los madereros le proporcionan armas y financian las incursiones en el territorio taromenane. Para Eduardo Pichilingue, de la Veeduría de Pueblos Ocultos, el primer paso para prevenir más muertes es evitar la tala en la zona

intangible. Los ministros de Ambiente y de Defensa ofrecieron patrullajes en la zona, pero hasta ayer no se concretaron.

Las necesidades

La zona intangible es un área de 700 000 hectáreas, que aún no se delimita en campo. Allí habitan los pueblos indígenas no contactados o en aislamiento voluntario como los taromenane.

La propuesta para delimitar la zona intangible, con el río Nashiño como frontera norte, debe superar la resistencia de petro-

Una actividad sin control. La madera se extrae en canoas metálicas que no son vigiladas por la Armada.

leras como Petro Oriente. Aún no se define la compensación por el área que se recorta a los bloques petroleros de Repsol YPF, Petrobras y Petro Oriente.

Ana Rivas, alcaldesa de Francisco de Orellana (Coca), ha denunciado, desde hace seis meses, que la tala ilegal es constante en la zona intangible. "Intentamos instalar un puesto de control en la ciudad para evitar que la madera salga, pero no contamos con el respaldo de las autoridades y los militares de este lugar".

► **Fiscal de Orellana, Joel Bustos, dijo que no se ha confirmado la matanza, por lo que no descartó que se trate de una falsa alarma**

Los líderes indígenas permitirían tala ilegal

► El dirigente Cawuya defiende su 'derecho' a comercializar los recursos de su jurisdicción

El Gobierno continúa investigando la presunta matanza de 30 indígenas taromenane en la selva al sur de Orellana, al parecer, en un enfrentamiento por la explotación ilegal de madera.

La ministra de Ambiente, Ana Albán, en declaraciones a AFP, afirmó ayer que "cuando los pueblos no contactados, tagaeri y taromenane (disidentes de los huarani), atacan a los madereros, lo que ha pasado históricamente es que los pueblos wao, que están en contacto con la civilización, salen a la caza de los que dañan su negocio". Agregó que dos dirigentes wao han permitido la tala ilegal de árboles en territorio asignado a los huarani en 1999.

"Siendo pueblos no contactados, puede que se haya dado la matanza y no tengamos noticias de ello en mucho tiempo", dijo.

Alfredo Carrasco, subsecretario de Capital Natural del Ministerio de Ambiente, informó que Manuel Cawuya, presidente de la comunidad Noneno, sería uno de los dirigentes que



Fuente: HOY - Diseño editorial HOY

permite la tala de árboles.

Cawuya, por su parte, defendió su "derecho" a comercializar los recursos que están en su jurisdicción. "No tengo plata para adquirir medicina, necesitamos dinero para hacernos atender", aseguró.

El presidente de la Organización de la Nacionalidad Huaorani de la Amazonía Ecuatoriana, Vicente Enomenga, señaló que "es un hecho real esos acuerdos unilaterales con explotadores de madera".

El relator para Problemas Indígenas de la ONU, Rodolfo Stavenhagen, quien visitó Pastaza, dijo que el Estado debe proteger a pueblos que han decidido su aislamiento; para ello es necesario que se respeten las áreas declaradas intangibles y se establezcan con-

troles para evitar la infiltración de madereros.

Ruth Ruiz, de Fundación Natura, afirmó que el control forestal que está a cargo del Ministerio de Ambiente no funciona y que "siempre ha sido débil".

El presidente de la Asociación de Industriales de la Madera, Carlos Maldonado, dijo que el sector formal de la industria maderera no está involucrado con los grupos que explotan los bosques en las reservas naturales de la Amazonía, y peor aún con los actos criminales contra la población indígena.

"Estamos seguros que esa madera que se está sacando de allí no es para consumo ecuatoriano, sino que se está yendo por las fronteras norte y sur", manifestó. (NST-EF-CHD-EO)

En Salasaca se reduce el índice de analfabetismo

El cantón Pelileo logró disminuir del 30% al 3% el índice de analfabetismo. En la segunda fase del programa que reforzará la lectura y la escritura.

PELILEO, TUNGURAHUA | WILSON PINTO

A sus 68 años de edad, Margarita Pillaldás no dejó de ocultar su emoción y felicidad por haber aprendido a leer y a escribir por medio del programa de alfabetización. Yo, sí puedo, que se impartió en la parroquia Salasaca, cantón Pelileo, al oriente de la provincia de Tungurahua, desde hace tres meses y una semana.

“Ahora, por fin puedo escribirles y leer las cartas de mis nietos que viven en Galápagos, sin necesidad de buscar ayuda”, indicó Pillaldás.

Ella es parte de los 347 alumnos, 250 mujeres y 97 hombres, de entre 15 a 75 años de edad, que participan en

la primera fase del programa que es parte del convenio entre Ecuador y Cuba a través del Instituto Pedagógico Latinoamericano del Caribe y Cuba (Iplac).

Salasaca logró disminuir del 30% al 3% el índice de analfabetismo, que se puede decir que se erradicó, explicó Gilberto Amado Pérez, asesor cubano.

La semana pasada en el coliseo de esta localidad se realizó la clausura y graduación de los participantes en el programa, los que llegaron con sus mejores atuendos para la fiesta que se preparó en su honor.

El alcalde de Pelileo, Manuel Caisabanda, aseguró que la actividad continúa en las

otras parroquias del cantón, después de dos años podremos decir que quedamos libre del analfabetismo, manifestó el Alcalde.

Aunque al comienzo del programa de alfabetización, personas como Gregorio Chango, 28 años, sintió recelo y vergüenza de mostrarse a todos como analfabeto, pero con los días todo cambió y ahora siente que comienza una nueva vida para él.

“Es como quitarme una venda de los ojos porque puedo ir y venir de cualquier parte sin pedir ayuda. Ahora ya puedo coger el bus sin molestar a nadie”, indicó Chango.

La mayor parte de participantes en el programa fueron mujeres.

“Antes nuestros padres decían que las *guarmis* (mujeres) solo servimos para pastar a los borregos y no para estudiar, por eso no nos ponían en la escuela; pero nos sentimos contentas porque se presentó la oportunidad para aprender”, manifestó emocionada

Maria Cárdenas, 25 años.

LETRAS

ATUENDOS

Los asistentes a la ceremonia lucieron los atuendos típicos, especialmente los hombres, que visten indumentarias en colores blanco y negro.

OTRAS ZONAS

El programa de alfabetización se implementará en otras

zonas rurales de Tungurahua, en donde se ha detectado el mayor número de analfabetos. En el caso de Salasaca, miembros de 18 comunidades participaron en el programa.

PLAZOS

Voceros del programa señalaron que 16 de las 22 provincias del país se benefician de este proyecto que avala el Gobierno cubano.

Clases

- Las clases se impartieron en 21 puntos de 18 comunidades de Salasaca, se reunían de 20h00 hasta 21h00. En tres semanas comenzará la segunda fase, que durará un mes y reforzará la lectura y escritura.

Univ. 03.05.2006.

Enfrentamiento indígena podría no haber ocurrido

COCA |

El fiscal de Orellana, Joel Bustos Tello, dijo que no tiene constancia sobre el supuesto enfrentamiento de taromene y madereros, ocurrido en un sector selvático en el límite con Pastaza.

“El viernes 28 de abril en horas de la tarde, tan pronto se conoció sobre esos rumores se conformó una comisión integrada por el capitán de

Policía Eduardo Galiano, el coronel Miguel Fuertes, comandante de la Brigada 19 Napo; dos elementos de la Policía Judicial; guías huaorani del sector y mi persona. Realizamos por más de 40 minutos un sobrevuelo, filmamos el posible lugar de los hechos y no encontramos nada”, aseguró Bustos.

Agregó que todo estaba tranquilo, por ello sostiene

que se trata de una falsa alarma y no sabe de dónde proviene. “En esa semana estuve de turno y he cumplido mi responsabilidad con absoluta transparencia. En ninguna casa asistencial de esta localidad o en algún sector vecino se ha conocido la presencia de heridos o muertos por ese presunto enfrentamiento, lo que testifica que no hay nada”, manifestó con énfasis

Bustos.

El gobernador de Orellana, Ángel Aldana, indicó que en el recorrido efectuado por los ministros de Defensa, Oswaldo Jarrín; del Ambiente, Ana Albán; de Gobierno (e), Pedro Conejo, y delegados de las minorías étnicas del Ecuador, no se pudo confirmar la presencia de cadáveres de taromene o madereros.

En Tigüino, los pobladores

del sector dicen no conocer al respecto y prefieren no hablar acerca de ello.

Sobre la tala indiscriminada de árboles en el Parque Nacional Yasuní, que es la causa de estos presuntos hechos, personal del Ministerio del Ambiente tiene disposiciones sobre el control que deben ejercer en la zona con el respaldo de la Policía y del Ejército acantonados en el área.

Univ. 04.05.2006.

Ecuador amenaza con levantamiento por la firma del TLC

QUITO |

La filial en la Sierra de la Confederación de Nacionalidades Indígenas del Ecuador (Conaie), Ecuvarunari, amenazó ayer al gobierno de Alfredo Palacio con un levantamiento general si se reanudan las negociaciones del Tratado de Libre Comercio (TLC) con Estados Unidos.

Esa organización realizará su segundo congreso nacional en Cañar del 18 al 20 de mayo próximos, y en la cita se renovará su consejo de gobierno y no se descarta un pronunciamiento respecto de la carta electoral de Pachakutik para los comicios generales del próximo 15 de octubre.

Así lo confirmó ayer su presidente, Humberto Cholango, quien cuestionó la postulación del actual alcalde de Cotacachi, Auki Tituaña.

Pachakutik efectúa consultas internas para definir si irán con aspirante propio o en alianza con otras agrupaciones políticas.

Paralelamente, el movimiento Amauta Jatari, de la Federación de Indígenas Evangélicos (Feine), analizó ayer, durante su congreso nacional, respaldar las candidaturas presidenciales de León Roldós (RED-Izquierda Democrática), Rafael Correa (País) o el actual alcalde de Colta (Chimborazo), Manuel Curichumbi.

Univ. 04.05.2006.

Autoridades de Gobierno

desestiman enfrentamientos

Líder Huao insiste en matanza

Moi Enomenga, dirigente huaorani, junto con periodistas extranjeros viajará hasta la zona frecuentada por los madereros y taromenane.

QUITO |

Moi Enomenga, vicepresidente de la Organización de la Nacionalidad Huaorani del Ecuador (Onhae), negó que exista una división en su pueblo como lo indicó un diagnóstico de la zona entregado a los ministros de Ambiente, de Defensa y de Gobierno que visitaron el fin de semana pasado Coca para investigar la supuesta matanza entre taromenane y madereros.

Al respecto, indicó que son solo "dos o tres personas" las que venden madera en Tigüino y Noneno y que son pagadas por colombianos. "Son huaorani de la carretera, vendidos, por eso queremos control militar para evitar problemas", añadió el huaorani que viajará el 13 de mayo a la sede de las Naciones Unidas para contar el conflicto que existe en la zona intangible.

Pero Moi insiste también en que demostrará que sí hubo una matanza en la zona de Ti-

güino y que no se puede desestimar el tema porque no se encontraron indicios por aire.

Esto, refiriéndose al sobrevuelo que hicieron los ministros el fin de semana. La ministra del Ambiente, Ana Albán, afirmó el sábado en Coca, que "por como se ha dado la historia de violencia entre los huaorani y tagaeri no sería de extrañarse que estos temas (matanza) se den... (pero), no se pudo evidenciar...".

Enomenga ingresará hoy por tierra a la zona, en compañía de periodistas estadounidenses. Cuando se le pregunta porque insiste en que hay más muertos, explica que después del enfrentamiento en él que resultaron heridos dos madereros el 12 de abril pasado, se encontraron varias lanzas en el campo que luego fueron vendidas por los madereros, lo que indica que hubo más ataques de los conocidos.

Según él en el Coca operan como diez grupos de madereros liderados por colombianos

y hay un tráfico constante de madera a través del Putumayo y vía Baeza hacia Tulcán. No tienen licencia y la Policía no hace nada por detenerlos, "por eso en la asamblea dijimos que en vez de atacar taromenane mate colombianos".

"El problema es que la puerta está abierta, es un territorio grande, y hasta ahora solo tenemos mapa, pero no sabemos desde dónde, y la colonización avanza", dijo.

El Decreto 552 (de enero de 1999) señala que la Zona Intangible (ZI) del Núcleo del Parque Nacional Yasuní y el Territorio Tagaeri-Taromena-

ne tiene una superficie "de 700.000 hectáreas". Sin embargo, ocho años después estos no han sido delimitados.

El miércoles pasado se reunió una comisión de delimitación conformada por Alfredo

Carrasco, subsecretario de Capital Natural del Ministerio del Ambiente, representantes de las cinco empresas petroleras de la zona y dirigentes de la Onhae. Pero no llegaron a ningún acuerdo.

CONTINUA >

Relator de la ONU se reunió con los Sarayaku

PUYO |
MARCELO GÁLVEZ

El relator de la ONU, Rodolfo Stavenhagen, visitó comunidades indígenas del sector de Sarayaku, en la provincia de Pastaza, el pasado lunes en su recorrido por Ecuador.

El delegado de la ONU, arribó a la comunidad indígena de Sarayaku a las 11h50. Rubén Gualinga dio la bienvenida al extranjero.

También estuvo presente Lourdes Tibán, directora del Codenpe.

Dionisio Machoa fue el encargado de presentar la propuesta de vida de la comunidad de Sarayaku, en defensa de su territorio y el medio ambiente y la polémica que existe en esa zona por la explotación petrolera.

Durante 45 minutos los representantes de las comunidades de Santa Rosa de Pacayacu, Canelos y Jatun Molino, informaron al relator sobre temas como el poco acceso a la educación, y los secuestros registrados en esas comunidades en el 2001 y 2002. Además,

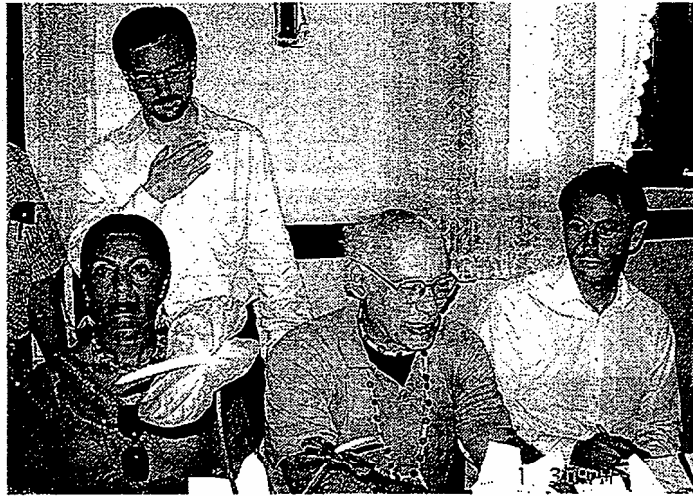

Marcelo Gálvez / EL UNIVERSO

■ PUYO.- El relator de la ONU, Rodolfo Stavenhagen (c), llegó a esta ciudad el lunes pasado junto con sus asesores.

se aseguró que en la Fiscalía de Pastaza muchas denuncias no son tramitadas.

Stavenhagen destacó el hecho de poder llegar hasta las comunidades y aseguró que se redactará un informe que será presentado en tres meses al Consejo de Derechos de la ONU y al Gobierno del Ecuador, para mejorar el cumplimiento de las obligaciones con las comunidades indígenas.

Com. 04.05.2006.

Vientos de división soplan en Pachakutik

La Conaie no está de acuerdo en respaldar la candidatura presidencial de Rafael Correa.

Cotopaxi apoya a Correa, pues su diputado Jorge Guamán puede ser el binomio.

Redacción Política

Las pugnas internas de Pachakutik, de cara a las elecciones generales del 2006, han desatado una tormenta que amenaza con fracturar al movimiento.

Ayer, finalmente quedó al descubierto que la Conaie no apoya la decisión de la lista 18 de tejer una alianza con Rafael Correa.

Los dirigentes históricos de la Conaie consideran poco atinado que Pachakutik apoye por tercera

vez a un cuadro ajeno a su estructura. Ese es el caso del ex Ministro de Economía. Antes ya lo hizo con Freddy Ehlers (1996) y Lucio Gutiérrez (2002).

Ricardo Ulcuango, diputado y dirigente histórico del movi-

CONTINUA ►

miento, dijo que en la actualidad existen las condiciones para que un cuadro de Pachakutik lidere la carrera electoral a Carondelet.

En ese sentido, señaló que los posibles candidatos a la Presidencia debieran ser Luis Macas, Julio César Trujillo o Auki Tituaña.

Por eso, considera que la virtual alianza con Correa sería un nuevo error del movimiento del arco iris, ya que no es parte del proceso histórico de la lista 18.

Pero las diferencias entre la Conaie y las otras organizaciones sociales de Pachakutik que apoyan a Correa rebasaron el discurso y llegaron a las acciones.

Ayer, una alta fuente del movimiento indígena reveló que en el congreso de Pachakutik, la Conaie anunció que no moverá un solo dedo para ayudar a la even-

tual unión electoral con Correa.

"Nosotros no vamos a participar en las elecciones, vamos a seguir en las calles impulsando nuestros proyectos", fueron las palabras de Luis Macas, titular de la Conaie.

Humberto Cholango, presidente de la Ecuarrunari, filial de la Conaie en la Sierra, también dejó en evidencia que el movimiento indígena no está de acuerdo con la alianza con el ex Ministro de Economía. Ayer, el dirigente indicó que Pachakutik debe liderar cualquier tipo de coalición electoral y que "no existe absolutamente nada con Correa".

¿Correa negoció la Vicepresidencia con Cotopaxi?

Ayer, dos fuentes de Pachakutik revelaron a este Diario que Co-

rrrea y el Movimiento Indígena de Cotopaxi pactaron con anterioridad que la Vicepresidencia sería para un cuadro de esa provincia.

"Antes del congreso del viernes, acordaron que el diputado Jorge Guamán sea el candidato a la "Vice", señaló un alto dirigente del movimiento del arco iris.

Guamán, partidario de unirse a Correa, dijo que Pachakutik debe estudiar los perfiles de quienes pudieran ser candidatos para esa dignidad. Bajo ese panorama, comentó que él sí cumple con los requisitos para ser candidato a la Vicepresidencia y que esperará una decisión orgánica de la lista 18.

Pero estas informaciones no son las únicas que hacen pensar que Guamán será el ungido para integrar el binomio con Correa.

El mes anterior, en una entrevista con este Diario, el propio Correa nombró a algunos dirigentes indígenas como eventuales compañeros de fórmula. Entre ellos nombró a Guamán, con quien mantiene una excelente relación, como lo admitió ayer el diputado.

A esto se suma que en el congreso de Pachakutik, el Movimiento Indígena de Cotopaxi apoyó abiertamente la integración de una alianza electoral. Además, son conocidas las buenas relaciones entre Correa y los dirigentes indígenas de esa provincia, ya que el actual candidato trabajó en las comunidades de Zumbahua.

Además, Raúl Ilaquiche, alto dirigente de Cotopaxi y que es parte de la dirigencia de la Ecuarrunari, admitió ayer que la mejor opción para Pachakutik es formar una alianza. A su juicio, esto permitirá que Pachakutik tenga un bloque legislativo fuerte.

Auki Tituaña agudiza más las asperezas en la lista 18

El alcalde de Cotacachi, Auki Tituaña, lanzó un virulento ataque a quienes supuestamente torpedearon su ya frustrada candidatura presidencial.

En declaraciones a la prensa, Tituaña acusó a Rodrigo Collahuazo, dirigente de la Confederación Única del Seguro Social Campesino (Confeunassc) de favorecer a "candidaturas externas", con relación al apoyo a Rafael Correa.

Del mismo modo, calificó como traidor al diputado Antonio Posso (Imbabura), por no haber impulsado su postulación en el congreso extraordinario de Pachakutik.

Por último, acusó a ex militantes de Pachakutik por una presunta intervención. Específica-

mente al edil capitalino Augusto Barrera y a Virgilio Hernández, dirigentes del Foro Urbano, exorganización de la lista 18.

Barrera señaló que las afirmaciones de Tituaña son "calumniosas", porque el Foro Urbano públicamente resolvió que no apoyará la candidatura de Correa.

Además, generaron el rechazo de los dirigentes indígenas que apoyan la alianza. Raúl Ilaquiche, vicepresidente de la Ecuarrunari, dijo que Tituaña "se está convirtiendo en un segundo Antonio Vargas". Además, se conoció que la propia Conaie no cree que el Alcalde de Cotacachi sea la mejor opción, pues no tiene peso nacional como Luis Macas.

Com. 05. 05. 2006.

La idea de ir en alianza aún no cuaja

Pachakutik

Redacción Política

Nada está dicho en Pachakutik. La resolución de su congreso de elegir un candidato a la Vicepresidencia para formar electoral puede quedar en el aire.

La tarde de ayer, Gilberto Talahua, coordinador de la lista 18, anunció que la decisión final la tomará el Consejo Ampliado de la organización, que se reunirá el 17.

El sustento para esta opción es el hecho de que el congreso extraordinario no agotó su agenda. Por ello, mientras no concluya oficialmente, ninguna de sus resoluciones están en firme. Incluso aquella que plantea la formación de una alianza electoral para octubre.

Talahua explicó que en los temas pendientes del congreso figura la reconsideración de la formación de una alianza electoral. En efecto, la Conaie no está de acuerdo en priorizar un acuerdo con un candidato presidencial externo, como el ex ministro Rafael Correa.

Talahua dijo que lo adecuado es que se convoque al congreso para que resuelva esta temática.

Com. 05. 05. 2006.

Las ambulancias aéreas salvan vidas en la selva de Pastaza

Transporte

Alas de Socorro sirve a 200 comunidades, en coordinación con el hospital cantonal. Los costos del transporte se encarecieron.

Redacción Puyo

Nina Cadena, una niña achuar de 11 años, recorría los senderos de su comunidad. Como todos los infantes indígenas, lo hacía descalza. De pronto una serpiente 'x' muerde su pie derecho. Esta víbora es una de las más venenosas de la Amazonia, por lo que

sus padres se preocupan.

Ellos viven en la comunidad Achuar, la cual sólo tiene acceso aéreo. Está ubicada en la selva amazónica de Pastaza, a 25 minutos de vuelo desde el aeropuerto de Shell. A través de un radiotransmisor, los padres se comunicaron con Alas de Socorro. Esta institución evangélica ofrece servicio de ambulancia aérea en esta zona.

CONTINUA ▶

Com. 05. 05. 2006.

La tala aún no se controla en el Yasuní

Ambiente

No se han producido decomisos de madera ilegal en la zona de Tiwino y Noneno, a 110 km de Coca

Redacción Orellana

Las investigaciones para determinar una posible masacre de indígenas tagaeri-taromenane y un grupo de madereros en el sector del Cononaco Chico (río Chiripuno) en el sector de Noneno, en el parque Nacional Yasuní, en Orellana, no tiene resultados.

Tampoco se han reportado decomisos de madera talada ilegalmente en el área protegida, a pesar de que los ministros de Defensa y Ambiente contaron la existencia de centros de acopio de cedro en la zona.

Desde el pasado viernes 28 de abril, miembros de la Brigada Selva Nro. 19 Napo, indagan en las comunidades waorani, el supuesto hecho de sangre.

Gonzalo Meza, jefe del Distrito

IV del Ejército Amazonas, explicó que el grupo de élite militar realiza las averiguaciones en la zona. La idea es buscar información sobre la posible masacre. "Hasta hoy jueves, no hay nada de cierto. Pero las investigaciones continuarán hasta descartar en forma definitiva esa versión. Esperamos que sea un rumor porque debemos proteger a nuestros indígenas".

Entre tanto, Juan Carlos Andueza, sacerdote de la comunidad Capuchina del Vicariato Apostólico de Aguarico, en Orellana, explicó que es una especulación de la supuesta matanza de entre seis y 30 tagaeri-taromenane, puesto que ninguna de las versiones está confirmada por las autoridades.

No obstante, el religioso mostró su preocupación por lo que sucede con los pueblos no contactados. Recordó que los enfrentamientos ocurrían en Tiwino, pero el cedro se terminó y la tala se acentuó en los ríos Chiripuno y Cononaco.

CONTINUACION

Nina llega hasta el aeropuerto de Shell dos horas después de la mordedura. Gina Orrala, una médica de origen costeño y que labora ocho años en Pastaza, la recibe. Ella atiende un promedio de 120 pacientes que salen de la selva cada mes. Orrala chequea el estado y le registra los signos vitales. Cumplidos estos requisitos ordena el traslado de la pequeña al

Hospital Puyo, a 10 kilómetros.

Una vez en el centro médico, surge un inconveniente, la paciente, así como el familiar que le acompaña, no hablan español. El problema tiene una solución. En Pastaza y Morona Santiago viven seis nacionalidades indígenas. Sus organizaciones optaron por solicitar a las autoridades de Salud, la contratación de un intér-

prete. Jorge Aranda es uno de ellos. El es kichwa, pero además sabe las lenguas achuar, shuar, español y algo de waorani.

Aranda, con su bata blanca, es el primero en recibir a Nina. Él traduce para el cuerpo médico del Hospital Puyo las circunstancias de la mordedura y las dolencias.

La desinfección de la herida y la



La demanda por los traslados médicos es alta. Linda Sua es una paciente que viajó en la ambulancia aérea desde Morona Santiago hasta los hangares de Alas de Socorro, ubicados en Shell, Pastaza.

Los pormenores

Un convenio con el Ministerio de Salud permite prestar este servicio a más de 200 comunidades en las provincias de Pastaza, Morona Santiago, Napo y Orellana.

La Dirección de Aviación Civil prohibió a Alas de Socorro que transporte pasajeros. Esto obliga a que las avionetas ingresen vacías para evacuar a un paciente o regresen sin pasajeros cuando ya dejaron al enfermo.

Esta disposición encarece los costos de los vuelos de la ambulancia aérea.

aplicación de suero antiofídico salvan la vida de Nina. Días después está recuperada.

El intérprete, además, se encarga de los trámites del alta médica y la facturación. Cuando los pacientes no pueden pagar, hacen alguna tarea en el hospital.

Una vez que Nina se recupera va hacia los hangares de Alas de Socorro. La doctora Orrala se encarga de que regrese a su comunidad. En el consultorio de Orrala hay un radiotransmisor que le comunica

con 200 comunidades. Su trabajo empieza a las 07:00. A esa hora se comunica con los promotores de salud que recorren las comunidades indígenas en la selva.

Ellos le informan si algún paciente requiere de ambulancia aérea. También comunican los síntomas y medicamentos que puede dotar mientras llegan las avionetas de Alas de Socorro.

Los pacientes y sus familiares esperan ansiosos el inicio del vuelo. Mientras habla por el radiotransmisor, la profesional comenta que los promotores de salud son los únicos autorizados para solicitar la ambulancia aérea. Ella, a veces tienen presiones de los indígenas para sacar a sus familiares. "Es difícil valorar una emergencia porque está en juego la vida de las personas", comenta.

Mordeduras de serpiente, fracturas, heridas con arma blanca, quemaduras, abortos, enfermedades respiratorias, diarreas, paludismo y hepatitis son los principales problemas.

Después de una corta espera, el vuelo de Nina está listo. Ella aborda la avioneta Cessna con otros pacientes. La próxima vez tendrá cuidado cuando corra descalza.

Testimonio

Gisela Yakuma
Paciente recuperada

'Un rayo cayó y me quemó el brazo'

Vivo en la comunidad de Kumbantza en el interior selvático de la provincia de Morona Santiago. En la Amazonia llueve casi siempre. Yo estaba trabajando en la chacra, cuando un rayo cayó sobre mi machete y me quemó el brazo.

Mi mamá, María Petsain, hizo que a través del radiotransmisor soliciten una ambulancia aérea. Me trasladaron al Hospital Puyo. Ahí me curaron y ahora ya estoy bien. Teníamos que pagar 109 dólares, pero no teníamos esa plata. Mi mamá limpió el albergue que utilizan los pacientes y familiares que salen de las comunidades. Con este trabajo se compensó el pago. Esto permitió que nos asignen el vuelo para regresar a nuestra comunidad.

También pagamos medicamentos con productos que sacamos de nuestra comunidad. Yuca y plátano son algunos de ellas.

Com. 06.05.2006.

El nexu Pachakutik-Correa, en manos de la Ecuarunari



Cotopaxi quiere dirigir a Ecuarunari, para apoyar desde ahí a Correa.

Archivo/EL COMERCIO

El congreso de la polémica. El 28 de abril, Luis Macas dejó entrever que no apoyará a Correa.

Redacción Política

La virtual alianza electoral entre Pachakutik y Rafael Correa corre el riesgo de caer por la borda.

La oposición de la Conaie a que la lista 18 auspicie la candidatura del ex Ministro de Economía se hizo sentir.

Al punto de que esa resolución de Pachakutik está en el limbo (ver nota compartida).

La postura de la organización indígena es clara: un cuadro de Pachakutik debe ser el candidato presidencial, con el apoyo de otros sectores de izquierda del país.

Por eso, su presión ha hecho que las resoluciones del congreso de Pachakutik del 28 de abril queden en suspenso hasta el día 17, cuando se reúne el Consejo Ampliado del movimiento.

Sin embargo, Gilberto Talahua, coordinador de Pachakutik, anticipa que lo ideal será que el Consejo Ampliado se posponga hasta que la Ecuarunari celebre su congreso del 18 al 20 de mayo, cuando renueve a su dirigencia.

En efecto, el cambio de la cúpula de la Ecuarunari será clave para saber si la alianza con Correa va. Resulta que en la Conaie no hay una postura sólida para que Pachakutik participe con candidato propio: Específicamente, Movimiento Indígena de Cotopaxi, que desea sumarse a Correa.

En este escenario, cobra singular importancia la renovación de la directiva de la Ecuarunari, la filial más poderosa de la Conaie.

Por lo pronto, la Ecuarunari ha decidido apoyar a un candidato propio de Pachakutik.

No obstante, las cosas pueden

cambiar si la dirección de la Ecuarunari cae en manos de la dirigencia indígena de Cotopaxi.

Al menos esa es la lectura de un dirigente histórico de la Conaie, quien cree que esa provincia busca dirigir la Ecuarunari y desde ahí expresar su respaldo a Correa. "Como suelen negociar, ese tipo de cosas puede pasar", dijo el alto dirigente de la Conaie.

Ricardo Ulcuango, diputado y ex vicepresidente de la Conaie, no descarta la posibilidad de que Cotopaxi desee asumir la Ecuarunari. Pero recuerda que esa regional ya resolvió apoyar a un candidato propio de Pachakutik. Y que cualquier cambio de línea debe ser decidido en forma colectiva.

De momento, ha surgido el nombre de Raúl Ilaquiche, dirigente de Cotopaxi, para ocupar la

CONTINUA ►

El 18 será la renovación de cúpula de la filial de la Sierra de la Conaie.

presidencia de la Ecuarunari.

Ilaquiche dice que las bases de su provincia no han resuelto postularlo.

No obstante, admite que está en capacidad de dirigir a la filial más importante de la Conaie.

Además, es esposo de Lourdes Tibán, dirigente de Cotopaxi, quien mantiene excelentes relaciones con el candidato Correa. Y ha señalado que un pacto con el ex Ministro de Economía asegurará un bloque legislativo fuerte.

Por otro lado, está la candidatura de Cholango, para que siga al frente de la Ecuarunari por 3 años. Cholango tiene el respaldo de su pueblo cayambi y representa la línea dura de la Conaie, que cree que no se puede seguir promocionando a cuadros ajenos. Es decir, similar a la de Luis Macas, actual presidente de la Conaie, quien anticipó que la Conaie no colaborará con una campaña en la que Correa sea el candidato.

Miguel Lluco, ex coordinador de Pachakutik y mentalizador de la amarga unión Pachakutik-Lucio Gutiérrez, cree que es legítimo que Cotopaxi desee asumir las riendas de la Ecuarunari. Y que busque respaldar a Correa.

No obstante, señala que será un error tratar de imponer su voluntad al resto de Pachakutik, pues "en la práctica, las otras organizaciones no brindarán su respaldo total a la candidatura de Correa".

El congreso ordinario de la Ecuarunari se reunirá en Cañar.

La cita de Pachakutik dejó enredos y un empate técnico

El congreso extraordinario de Pachakutik del pasado 28 de abril se suspendió en medio de un completo enredo.

Sin la presencia de la prensa, se desarrollaron varios hechos que fueron relatados a este Diario por asistentes a este congreso.

Cuando todo estaba listo para que Pachakutik oficialice su postura de poner al candidato a la Vicepresidencia y buscar una alianza, dos provincias de la Amazonia cambiaron de opinión. Se trató de Zamora y Morona, que en primera instancia apoyaron la formación de una alianza electoral, pero que luego rectificaron para apoyar la tesis de promover un candidato presidencial propio.

De este modo, se registró un empate técnico: 11 provincias y una organización social a favor de la alianza y 10 provincias y dos organizaciones sociales para promover a un candidato propio.

A esto se sumó la intervención de Luis Macas, titular de la Conaie, quien advirtió que su organización no respaldará una campaña electoral que sea liderada por un cuadro ajeno a Pachakutik.

Ante este panorama, provincias como Bolívar pidieron la reconsideración de la decisión de que la lista 18 apueste por una alianza.

En medio del alboroto de cerca

de 1 000 delegados del país, la mesa directiva resolvió suspender el congreso, pues no habían las condiciones para continuar.

De este modo, el último punto de la agenda de ese día no se agotó: escoger los posibles candidatos, ya sea a la Presidencia o Vicepresidencia de la República.

Esta tarea debía corresponder al Consejo Ampliado de Pachakutik, que está convocado para el 17. Gilberto Talahua, coordinador del movimiento del arco iris, explicó que el Consejo deberá agotar la agenda pendiente del congreso extraordinario. Es decir, resolver la reconsideración sobre la formación de una alianza y definir los nombres de los posibles candidatos de la lista 18.

El Consejo Ampliado de Pachakutik está integrado por sus 22 coordinadores provinciales, sus 10 diputados y el presidente de los gobiernos locales. Asimismo, un delegado de la Conaie y de cada una de sus regionales: Ecuarunari (Sierra), Conaie (Costa) y Confeniae (Amazonia), así como un representante del Seguro Campesino (Confenunasc).

Estatutariamente el Consejo Ampliado está facultado a zanjar el tema. Sin embargo, Talahua cree que lo más propicio es convocar a un nuevo congreso.

Hoy. 07.05.2006.

► **El relator especial sobre DDHH de ese grupo presentará informe**

Situación indígena preocupa a la ONU

Rodolfo Stavenhagen, relator especial de la ONU sobre la situación de los Derechos Humanos de los indígenas, dio a conocer cómo vio este aspecto en el país.

Durante su visita, realizada por 10 días, el funcionario se entrevistó con varios sectores del Ecuador y dijo estar preocupado por la atención en salud, educa-

ción, los índices de pobreza y la migración indígena.

Stavenhagen aseveró que tardará unos dos o tres meses en redactar el informe final. (EFE)

Pachakutik sumido en indecisiones

Por dos ocasiones el movimiento no logró consenso para definir su participación en las elecciones.

QUITO |
WILSON BENAVIDES
REDACTOR

Respaldar las movilizaciones contra el Tratado de Libre Comercio (TLC) y exigir la caducidad del contrato con la petrolera estadounidense Oxy se han vuelto para Pachakutik la punta de lanza de su estrategia electoral para los comicios presidenciales y parlamentarios del 15 de octubre.

El llamado a la protesta contra esos temas que la Confederación de Nacionalidades Indígenas del Ecuador (Conaie) hizo en marzo pasado, provocó que el movimiento aplazara la realización de su congreso extraordinario, donde estaba previsto definir dos asuntos cruciales.

El primero, una alianza programática-electoral con otros sectores de la autodenominada tendencia de izquierda y; el segundo, el nombre de su aspirante presidencial.

Desde marzo, Pachakutik no ha decidido nada sobre estos temas. Así lo reconoció su coordinador nacional, Gilberto Talahua, quien anunció que el próximo 17 de mayo se realizará en Quito un consejo político de esa agrupación para tratar el tema. Pese a ello, des-

Tituaña: PK debe ir con candidato propio a comicios

El actual alcalde de Cotacachi, Auki Tituaña, está convencido del respaldo de las bases de Imbabura y Bolívar a su segundo intento por terciar en representación de Pachakutik en las elecciones presidenciales de octubre.

Pregunta: ¿Cómo mira que varios dirigentes de PK no estén de acuerdo con su candidatura y la califiquen de autoproclamación?

Respuesta: Existe una posición clara al interior del movimiento de ir con candidato propio y creo que esa decisión debe prevalecer. Confío en que se realice un ejercicio de democracia participativa en el que prevalezca un factor de unidad.

P: ¿Qué piensa de establecer una alianza con Eduardo Delgado o Rafael Correa?

R: Nuestra propuesta descarta establecer alianzas con los partidos tradicionales ya que el 70% de los ciudadanos no los integran. Existen presiones externas para entablar convergencias con alguien sin trayectoria ni proyecto... El movimiento debe definir una postura clara respecto de otros sectores. (Hago) una

invitación pública a quienes quieren forjar nuestro apoyo político a favor de otros para que respeten nuestras dinámicas internas.

P: ¿Mantiene sus críticas contra el diputado Antonio Posso, el concejal Augusto Barrera y el dirigente campesino Rodrigo Collaguazo?

R: Completamente, el país ha observado ese tipo de ejercicio político... Me ratifico en lo que he dicho, (existen) corrientes divisionistas que es necesario superarlas.

P: ¿Renunciaría a su postulación si le piden las bases?

R: (Mi candidatura) no es un proyecto personal sino (un esfuerzo



AUKI TITUAÑA,
PRECANDIDATO

por recuperar el proyecto histórico de Pachakutik. Habría que consultar a Imbabura y Bolívar y esperar el congreso de la Ecuarrunari.

P: ¿Para usted, es lo mismo administrar una ciudad (Cotacachi) que gobernar un país?

R: No es lo mismo... La capacidad de un hombre no se mide de sus pies a su cabeza sino de la cabeza al infinito. Hemos demostrado un trabajo eficiente y sobre todo, tengo las manos limpias...

CONTINUA >

de esa fecha hasta el 20 de mayo, la filial en la Sierra de la Conaie, Ecuarrunari, llevará a cabo su congreso extraordinario en Cañar y sus decisiones pueden gravitar en la posición electoral de Pachakutik.

Esto debido a que el nivel de influencia que esa organización tuvo en el callejón interandino durante las protestas contra el TLC que fueron respaldadas por el comité ejecutivo de Pachakutik, que dispuso que los funcionarios públicos (prefectos, alcaldes, etcétera) electos por ese partido colaboren obligatoriamente con las movilizaciones.

En ese escenario, las definiciones electorales se han vuelto complejas al punto que el congreso extraordinario de Pachakutik del pasado 28 de abril no respaldó la postulación presidencial del alcalde

de Cotacachi (Imbabura), Auki Tituaña, ni la del ex ministro de Economía, Rafael Correa (Alianza País).

Durante los debates, delegados de varias provincias propusieron también al titular de la Conaie, Luis Macas, y al diputado Jorge Guamán. Este último no descartó una alianza con Correa si las bases lo deciden. Dijo que con el ex funcionario guarda una amistad de cerca de 18 años.

Pero esa postura fue rechazada por Tituaña, quien recordó que desde la fundación de Pachakutik en 1996, esa agrupación "ha servido de escalera" para otros políticos como el ex aspirante a la presidencia, Freddy Elhers (Nuevo País), y el ex mandatario Lucio Gutiérrez (PSP).

Talahua recordó que su organización decidió ir en alian-

za con sectores ajenos a los partidos tradicionales pero con candidato propio. Según indicó, se barajan nombres como el de la ex canciller Nina Pacari, el catedrático Julio César Trujillo y el mismo Tituaña.

De allí que hasta el momento los únicos precandidatos que coinciden con el programa de Pachakutik (no firma del TLC, asamblea constituyente y caducidad de la Oxy) sean el ex sacerdote salesiano Eduardo Delgado y Correa.

Para el catedrático universitario Rafael Quintero, el movimiento Pachakutik debe valorar el papel de la izquierda partidista y no esperar cambios radicales inspirados en un momento coyuntural (como las manifestaciones) ni en el apareamiento de caudillos externos.

HOY 07.05.2006.

► **Unas 10 mil personas se concentrarán en el parque El Arbolito**

Marcha amazónica llega el martes a Quito

El Comité Coordinador de la VII Cumbre Amazónica, presidido por el diputado Julio González, ratificó ayer la marcha de las provincias amazónicas hacia Quito, este 9 de mayo.

La manifestación es parte de la preparación del paro regional, a realizarse en este mes, en rechazo al incumplimiento del Gobierno en los temas petrolero, ambiental, manejo de los recursos naturales y participación de la renta petrolera mediante la reforma a la Ley 010, dijo González.

Otro objetivo es rechazar la actitud del ministro de

Energía, Iván Rodríguez, "quien persiste en dar largas a la caducidad del contrato con Oxy, para beneficiar a la mencionada compañía privada, sin importarle el perjuicio de alrededor de \$5 millones diarios al erario nacional, precisó.

Hay una resolución de todas las autoridades de la Amazonía, entre los que constan diputados, prefectos, alcaldes, consejeros, concejales, juntas parroquiales, organizaciones sociales y populares, que estableció como fecha tope el 20 de abril de 2006 para la declaratoria de caducidad.

Salvador Quishpe, diputado de Zamora Chinchipe, dijo que unos 10 mil pobladores amazónicos llegarán a Quito el martes en la mañana. La concentración será en el parque El Arbolito, de donde marcharán hasta la Procuraduría y luego hacia Carondelet.

El pueblo está unido bajo los principios de "defensa de la soberanía nacional, a la vida, a los recursos naturales y a la dignidad amazónica", señaló Quishpe. "Ojalá el Gobierno garantice el derecho a pronunciarnos y no vaya obstaculizar el reclamo", precisó. (MA)

Univ. 07.05.2006.

Gobierno entregó títulos de propiedad

Awá dueños de su territorio

A través del Ministerio del Ambiente se entregaron los títulos de 99.336,51 hectáreas de bosque húmedo tropical que se han visto afectadas por la presencia de madereras.

QUITO |
MANUELA BOTERO
REDACTORA

A la escuela de Mataje, en territorio Awá, se llega después de caminar seis horas y atravesar tres ríos corrientosos, por una selva grande y espesa desde la escuela de El Pan.

Y a El Pan, un puñado de casas donde se dice viven afroecuatorianos, pero generalmente no hay nadie, se llega después de desviarse dos horas desde la carretera asfaltada que hace tres años une a Ibarra con San Lorenzo.

El camino de tierra anaranjada que conduce al sitio fue construido hace seis años en dos etapas por las madereras Robalino y Plywood.

Estos caminos están dentro del territorio Awá, un bosque húmedo tropical de 99.336,51 hectáreas que ha sido por muchos años la tierra de esta etnia, sin embargo los títulos de propiedad fueron entregados el pasado 5 de abril por la ministra del Ambiente, Ana Albán, a Olindo Nastacuas, director de la FCAE, en una ceremonia que presenció la embajadora de Estados Unidos Linda Jewell (la Usaid apoyó el proceso de legalización).

La figura jurídica utilizada para la entrega es la de Reserva Forestal, (que también se



■ MATAJE ALTO, Esmeraldas.- José Canticuz tiene que caminar varias horas por el territorio Awá, para llegar hasta su comunidad debido a la falta de carreteras.

CONTINUA ►

estableció en 1998) y que implica que el territorio no puede ser dividido ni vendido a ajenos a la comunidad. Además, se da a la Federación el derecho de explotar el bosque, según un plan de manejo sustentable.

Los dueños de estas tierras son las 22 comunidades que integran la Federación Awá del Ecuador y viven entre las provincias de Carchi y Esmeraldas, principalmente, con pequeñas extensiones hacia Imbabura. Se calcula que hay menos de 4.000 personas.

Esta zona constituye el mayor cuerpo forestal entregado a una sola comunidad, explica Germán Espinosa, director de Política Forestal del Ministerio del Ambiente. Se han dado territorios de más extensión como zonas intangibles en el Cuyabeno (603.380 ha) y en el Yasuni (982 ha) pero no con títulos de propiedad ni para una sola comunidad.

Madereras

Los predios de la maderera Robalino atraviesan el territorio Awá, dejando a una de sus poblaciones, Guadualito, convertida en una isla de 2.379,99 hectáreas.

A la entrada y salida de Guadualito, se ven potreros, en los que una vez devorado el bosque comienza a brotar la palma africana. En esta localidad casi todos se fueron a trabajar afuera, pero allí está Galo Páez, un awá de 20 años, vestido con un uniforme de fútbol quien nos lleva hacia el ruido de la motosierra, 100 metros más allá.

Entramos a una selva de troncos ligeros al borde de la vía y a la que se accede esquivando decenas de envolturas de helados, caramelos y botellas plásticas.

El ruido de la motosierra aturde a medida que nos acercamos. Páez comenta con orgullo que ese árbol lo mandó a tumbar su tío. "Lo pone uno en la carretera y vienen los compradores", añade y explica que lo sacan de allí con mulas.

¿De dónde vienen?

QUITO |

Algunos antropólogos, como la inglesa Anne Osborn, aseguran que los Awá (o sindaguas), los chachis (o caya-pas) y los tsáchila (o colorados) vinieron de Barbacoas (actualmente Colombia), importante centro de extracción aurífera durante la colonia, y que para no ser sometidos a la esclavitud huyeron a las montañas.

También se dice que hubo una gran migración de los Awá de Colombia al Ecuador durante la Guerra de los Mil Días, entre 1896 y 1899.

En la escuela de Mataje, el poblado más cercano a la frontera en la provincia de Esmeraldas, aún vive Belisario Canticuz, uno de los fundadores de esta comunidad en 1941.

Llegamos a su casa siguiendo el sonido de una marimba.

Belisario relata que salió de Llorente, un pueblo cercano a

Tumaco (Colombia), en busca de una mujer ecuatoriana y tierras más amplias y ricas en animales para cazar. "Ya allá los racionales ("como usted", dice) no nos reconocían y no dejaban trabajar", cuenta.

Gran parte de los Awá que viven en Ecuador tienen abuelos o parientes colombianos y no tenían documentos ecuatorianos, por lo cual se les negó en muchas oportunidades el derecho a la tierra.

A raíz de las presiones sobre el territorio Awá por parte de cooperativas de colonos en Carchi, ellos comenzaron a organizarse en 1982 y se efectuaron jornadas de cedulação.

En Colombia los Awá ocupan un área de 360.000 hectáreas desde el departamento de Putumayo hasta Nariño y se calcula que su población es de 31.000 personas (casi 10 veces más que en Ecuador) agrupadas en tres organizaciones.

UBICACIÓN

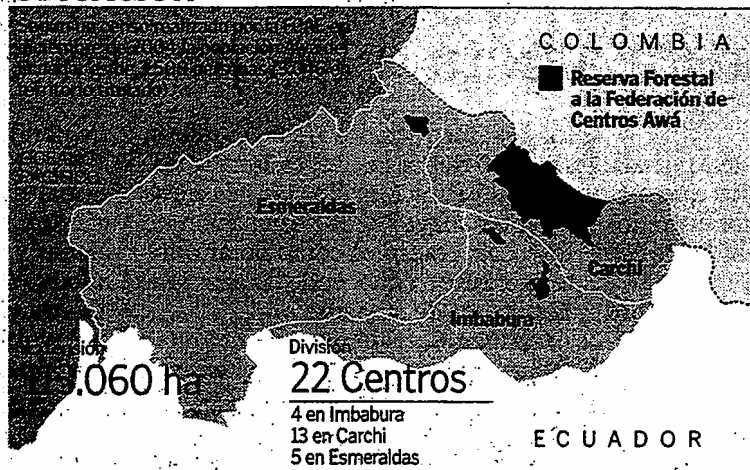

Fuente: Federación de Centros Awá del Ecuador (FCAE)

EL UNIVERSO

Por cada tablón de 2,60 m de largo, 25 cm de ancho y 6 cm de grosor, pagan \$ 2,50, dice. "¿Y para qué alcanza?", le preguntamos, "para una gaseosa, dos libras de arroz y ayuda para el pasaje a San Lorenzo que cuesta \$ 1,50", responde.

José Mario Ramírez, que está ensañado con un árbol de mascarey, detiene la motosierra para atendernos. Agrega que le pagan \$ 30 por convertir en tablones el gigante caído del que saldrán "unas 50 piezas" (se obtendrá \$ 125).

En Quito, un tablón de mascarey de estas medidas cuesta para el mayorista \$ 12.

En Quito, un tablón de mascarey de estas medidas cuesta para el mayorista \$ 12.

La frontera del silencio

En El Pan hay una señora

CONTINUA

mayor que atiende un desprovisto granero. Las demás puertas están selladas con candado. "Se van a trabajar a la hacienda del frente en los cultivos de coca, y ahí es una cosa grande y los del ELN (Ejército de Liberación Nacional, de Colombia) tienen hasta tienda y bar", cuenta la mujer.

Al otro lado de El Pan, cruzando el río Mataje, está Co-

lombia con sus mitos y verdades, frente a las cuales los Awá prefieren ser cautelosos.

Solo con la autorización y la compañía de algún miembro de la Federación de Centros Awá del Ecuador (FCAE) se puede entrar a este territorio que comprende más de 121.000 hectáreas (más de seis veces el área urbana de Guayaquil).

Pobladores viven en medio de fuegos cruzados

QUITO

La zona en la que está ubicado el territorio Awá de Esmeraldas, que colinda con el departamento de Nariño (Colombia) es estratégica para el narcotráfico, pues se conecta con los ríos Mira y Mataje que desembocan en el océano Pacífico.

Un informe de agosto del 2003 del diario colombiano *El Tiempo* señala que

con el Plan Colombia, la coca se fugó del Putumayo hacia el otro extremo de la frontera en Nariño.

El 10 de noviembre pasado se dio el primer incidente entre los dos países en este sector, cuando 400 efectivos de la Policía antinarcóticos de Colombia cruzaron en helicópteros el río Mataje, violando el espacio aéreo ecuatoriano.

"A las Farc y a los narcos los han corrido unos 65 kilómetros de la costa Pacífica hacia el interior, encerrándolos en una especie de globo en los poblados de Guayaquina, El Diviso y Llorente", indica el informe.

Por ello, desde el 30 de enero Ecuador trasladó más de 1.000 efectivos militares (un batallón de Infantes de Marina y dos del Ejército) a esta zona que ocupa III de los 586 kilómetros de frontera.

Com. 08.05.2006.

Los indígenas, un sector vital de Quevedo

Los Ríos

Los kichwa además de abastecer de alimentos a la población son ejemplo de empuje y organización

Redacción Quevedo

Cientos de amas de casa y padres de familia se confunden en un vaivén en el mercado de legumbres de Quevedo. Sin necesidad de viajar a la Sierra se abastecen de legumbres, horta-

lizas y frutas que ofertan los comerciantes indígenas.

La escena se repite a diario en ese centro de abasto muy tradicional en la urbe. Allí, a lo largo de años, decenas de comerciantes del pueblo kichwa convirtieron a su lugar de trabajo en un fortín de organización y empuje.

Como organización, lograron ser un referente importante para el desarrollo de la ciudad. Además, ellos proveen de alimentos a miles de familias.

"Su sacrificada labor los ubica en el contexto cantonal como un grupo imprescindible en el motor de la economía de esta ciudad",

opina Esther Castro, un ama de casa, mientras recorre el mercado, ubicado en el Malecón.

A esa plaza de víveres, durante tres días a la semana, arriban camiones cargados con legumbres, hortalizas, y frutas de la Sierra.

Los alimentos no llegan por casualidad, sino por una planificación y coordinación de los comerciantes locales con los proveedores de la Sierra, cuenta Oswaldo Quishpe, uno de sus dirigentes.

La presencia indígena en Quevedo y Los Ríos es un proceso que data de hace décadas. Primero llegaron sus padres a vender legumbres, a emplearse en actividades agrícolas, de albañilería... Poste-

CONTINUA ►

CONTINUACION

riormente, la labor fue asumida por sus descendientes.

Al principio, los comerciantes no estaban organizados. Las asociaciones surgieron hace unas tres décadas como respuesta a una necesidad de fortalecer su trabajo y defender sus derechos ante el abuso de policías municipales.

Hoy existen varias organizaciones, entre ellas las asociaciones Rumiñahui, 20 de Mayo, 1 y 23 de Septiembre, de Comerciantes pequeños y afines... En vista de la unidad y organización, algunos comerciantes costeños se han unido a ellos. Además, los indígenas con la Curia crearon la Casa

Campesina en la parroquia San Camilo, que sirve de albergue temporal. Y una Iglesia Bilingüe denominada Amor de Dios.

También mejoraron su lugar de trabajo. Hoy el mercado de legumbres tiene nuevo techado, puestos más amplios y los viveres están protegidos del sol y la lluvia.

El cambio fue financiado por los propios vendedores. La organización local de comerciantes se fusionó con indígenas residentes en otros cantones dedicados a la agricultura y otras actividades. Así nació el Movimiento del Pueblo Kichwa y Campesino de Los Ríos.

Su presencia

De acuerdo con un censo realizado por la dirigencia kichwa en Los Ríos, existen 5 200 indígenas adultos dedicados al comercio, albañilería, agricultura...

En Quevedo hay 1 050 indígenas, de los cuales 200 laboran en los mercados de la localidad. Los indígenas llegaron en mayor número en las últimas tres décadas desde Cañar, Azuay, Imbabura, Chimborazo y Cotopaxi.

Hoy. 08.05.2006.

El turismo español le da una mano a Saraguro

Este cantón del país recibe ayuda de paraderos españoles

El 0,7% de la facturación de mayo efectuada por cuatro establecimientos de la Red de Paraderos de Turismo de España será destinado a un proyecto de desarrollo turístico en el cantón de Saraguro, en el Ecuador.

Participan en la iniciativa los Paraderos de Melilla (ciudad española en el norte de África), Cáceres, Córdoba y La Palma (Islas Canarias). En marzo y abril lo hicieron otros establecimientos de la Red. El proyecto es gestionado por la ONG Solidaridad Internacional. En los dos primeros meses, el programa recaudó más de \$15 600. (EFE)

Univ. 08.05.2006.

Comunidad pide que se construya una carretera

SAN LORENZO, EMERALDAS |

Olindo Nastacuas, presidente de la FCAE, y tres de los nueve miembros del Consejo de Gobierno viajaron a la escuela de Mataje con la misión de reunir a los dispersos pobladores de la zona para discutir, entre otros temas, la construcción de la carretera que fue aprobada por la mayoría en una asamblea pasada.

Pero, a pesar de que se les envió cartas con anticipación, nadie llegó. La vía, que uniría a la escuela de Mataje con El Pan, es motivo de discordia entre los dirigentes de la federación y algunos pobladores que consideran que esto sería el fin de su pobreza y su abandono por parte del Estado.

Pero a pesar de los casos como Guadualito (una población Awá afectada por madereros, palmicultores y afroecuatorianos sin tierra) ellos quieren poder sacar sus chanchos y gallinas, y sobre todo la madera, para tener dinero y poder darles una mejor educación a sus hijos, además tener acceso a un centro de salud.

Hoy. 08.05.2006.

► Pachakutik insiste en juicio político

Esta semana, Pachakutik pedirá al titular del Congreso, Wilfrido Lucero (ID), fijar fecha para el juicio político en contra del ministro de Energía, Iván Rodríguez, acusado de negligencia en el caso "Oxy", según lo dio a conocer el segundo vicepresidente, Jorge Guamán (PK), posición que es apoyada por el legislador Ernesto Pazmiño (ID). (CCN)

El dirigente indígena cree que la acción de protesta es justa, por lo que tienen la aceptación y simpatía de todo el pueblo. Exigen que el Gobierno haga respetar las leyes y los recursos del país.



La protesta amazónica apunta al TLC y a Oxy

La marcha amazónica a realizarse mañana, ¿es la antesala de un paro nacional?

Sí, puesto que también el Frente Popular y los trabajadores petroleros han anunciado marchas. Todos nos uniremos para hacer una gran acción nacional, capaz de obligarle al Gobierno y a las autoridades a declarar la caducidad del contrato con Oxy. En el tema del TLC, solicitamos una consulta popular para decidir soberanamente.

¿Cuáles son las acciones que van a ejecutar?

El país va a soportar nuevamente las interrupciones de las carreteras. Seguramente se vivirá un caos social generado por la reacción del pueblo que reclama el respeto a sus derechos e intereses. El caso Oxy provoca una reacción popular. Si la propuesta de la petrolera es aceptada, el Gobierno estaría velando por los intereses de la transnacional y perjudicando los intereses de los ecuatorianos.

¿Quiénes serían los responsables del caos?

El presidente y las autoridades que tienen que ver con el dictamen sobre la Oxy. Se están tirando la pelota el procurador (José María Borja) y el ministro de Energía (Iván Rodrí-

guez). Tratan de confundir al país para lavarse las manos y beneficiar a la petrolera, y eso no se puede permitir.

¿Creen que con la marcha y el paro el Gobierno decida la caducidad del contrato con Oxy y acepte la consulta popular?

No hay otro camino que la presión, eso obliga a los Gobiernos a rever su actitud caprichosa e impo- nente. Nosotros estamos claros de que la reacción del pueblo obligará al Gobierno para que, al menos en el tema del TLC, podamos sentarnos a conversar y acordar una consulta popular

¿En las comunidades indígenas hay suficiente información sobre la Oxy y el TLC?

Se ha hecho un trabajo desde mucho tiempo atrás. Se han realizado asambleas, talleres, charlas para socializar más a fondo estos temas. Nuestras bases están suficientemente informadas para, conscientemente, sumarse a las acciones de protesta.

¿La Conaie es la Organización que toma las iniciativas o la batuta?

No es que solo a la Conaie se le ocurra convocar una movilización; toda resolución es producto de un profundo análisis, de un de-

► EL ENTREVISTADO

Santiago de la Cruz, vicepresidente de la Conaie. Fue fundador de la Conaie. Además, es funcionario de la Dirección de Educación Indígena en Esmeraldas, pues pertenece a la nacionalidad Chachi. Sostiene que defender los recursos del país es un deber de todos los ecuatorianos. (CCN)

bate concertado por las bases y la dirigencia.

¿La división interna de Pachakutik afectará a la marcha amazónica y al paro nacional?

De ninguna manera. El tema político es para los políticos, para los que están dirigiendo los movimientos, para los que aspiran a ser candidatos; pero las marchas, las movilizaciones, las protestas, los paros son del pueblo que reclama sus derechos. Si el Gobierno no hace respetar las leyes del Ecuador, nosotros vamos a hacerlo.

¿La protesta le corresponde solo a las bases?

El reclamo por el respeto a los derechos es una actividad política organizativa que le corresponde a las organizaciones sociales, a las comunidades, a los gremios. Cada sector tiene su rol específico. (CCN)

Univ. 08.05.2006.

División entre Awá por la conservación y el progreso

Miembros de la etnia piden servicios básicos y admiten que debido a los problemas económicos deben buscar otros ingresos como vender madera.

SAN LORENZO, ESMERALDAS | MANUELA BOTERO REDACTORA

“Caminando y caminando no estamos llegando a ninguna parte”, dice Juvencio Nastacuas, un hombre de unos 35 años que confiesa estar harto de comer chiro, un platanito verde que constituye casi la única dieta de los indígenas Awá, que viven en el sector occidental de la frontera con Colombia.

Juvencio y su mujer viven en Pambilar, ubicado a cinco horas de camino de la escuela de Mataje. Ella se ve cansada y no pronuncia palabra. Muchas de las mujeres solo hablan el awapit (lengua de origen chibcha, sobreviviente de la lengua maya de los Sindaguas).

Son las tres de la tarde y en compañía de una hija adoles-

cente que tiene el cabello teñido de un rubio pardoso y viste jeans a la moda, llegan de visita a la casa de María Canticuz (madre de Juvencio) que vive en una de las nueve casas que circundan un amplio pasto que es a esta comunidad lo que sería la plaza a un pueblo.

“Los Awá nunca viven en centros poblados”, comenta Silvio Álvarez, un awá de la zona del Carchi que nos acompaña.

Las distancias a pie entre una casa y otra, o entre una escuela y la casa siguiente, nunca son menores de dos horas.

Por esto, lo que más le preocupa a Félix Nastacuas, dirigente de Fortalecimiento Organizativo de la Federación de Centros Awá del Ecuador (FCAE), es crear un sistema que permita que en temporada

de clases los niños no tengan que desplazarse solos por trayectos tan largos, porque existe el riesgo de culebras o cualquier animal peligroso.

Economía

Los Awá, que siempre han sido cazadores y recolectores nómadas, viven una economía de estricta autosubsistencia. Estricta porque estas selvas no son buenas para la agricultura y la escasez de animales salvajes es evidente para todos.

Si están de suerte, los viejos regresan con una perdiz, un guatuzo o una guanta, porque a los jóvenes no les interesa la caza. “Yo no soy bueno para matar”, confiesa Juvencio quien como muchos Awá siente que ya no es posible seguir prescindiendo del dinero.

“Ahora queremos botas, ropa, poder comprar una arroba de arroz en San Lorenzo y dar la educación que nos piden nuestros hijos. Antes en la selva había poca enfermedad, ahora por las aguas sucias nos enfermamos más. Si no tenemos nada, tendremos que explotar lo nuestro”, agrega.

El valor ambiental del territorio protegido

QUITO |

En el territorio awá está el último remanente de selva chocoana del Ecuador, zona considerada por los ambientalistas como una de las diez más ricas en biodiversidad del mundo, por el alto

porcentaje de especies de flora y fauna que solo se encuentran allí (endémicas).

De 6.300 clases de plantas vasculares que se han registrado en estas selvas pantanosas y cubiertas por una densa capa de hojas, se calcula que el 20% son

CONTINUA ➤

CONTINUACION
endémicas.

De 800 especies de aves, 30 solo existen allí y en ningún otro lugar del planeta, lo mismo ocurre con el 17% de los mamíferos (aun hay ocelotes en esta zona) y con el 60% de los sapos.

“En el área que tiene el territorio awá (unas 115.000 hectáreas) existen altitudes que van desde los 300 m hasta los 1.700 m y generan diferentes tipos de bosques.

Además, en la zona de Esmeraldas se conservan las últimas 25.000 hectáreas de bosque tropical muy húmedo costero que tiene el Ecuador”, explica Jaime Levy, director de la fundación Altrópico.

Esta zona es rica en chanul, una madera fina por la que se paga \$ 240 el metro cúbico en Ibarra.

También está considerada como la zona más lluviosa del mundo.

Univ. 08.05.2006.

Movilización amazónica en Quito contra Oxy y el TLC



Archivo / EL UNIVERSO

■ JOYA DE LOS SACHAS, Orellana.- En marzo pasado se registró la última paralización de la provincia.

La caducidad del contrato con la compañía Occidental, la no firma del Tratado de Libre Comercio (TLC) con Estados Unidos, la nacionalización del petróleo y la autonomía financiera de Petroecuador constan en el manifiesto que recibirá mañana Carondelet.

Autoridades y representantes de las seis provincias amazónicas (Napó, Pastaza, Morona Santiago, Zamora Chinchipe, Sucumbíos y Orellana) tienen previsto concentrarse mañana, a las 08h00, en el parque El Arbolito, para desde ahí marchar hasta el Palacio de Gobierno.

Las demandas provinciales

forman parte del acta que se suscribió en la VII Cumbre Amazónica que se reunió entre el 6 y 7 de abril pasados, en Nueva Loja.

De no ser recibidos -advierten- convocarán a una asamblea en cada provincia para fijar una fecha a la paralización que iniciarán. Aseguran que entre las medidas se incluirán cierres de carreteras, aeropuertos y de la producción petrolera en el distrito.

Según la prefecta de Orellana, Guadalupe Llori, la delegación planteará al régimen que el 80% de los excedentes de las ganancias del petróleo sea para el Estado y solo el 20%

para las transnacionales. Tienen planeado movilizarse desde esta noche a la capital en buses.

Los doce legisladores de la región amazónica ratificaron su participación en la marcha, según expresó el jefe de la Comisión de Asuntos Amazónicos del Congreso y presidente de la VII Cumbre Amazónica, Julio González.

Anita Rivas, alcaldesa de Francisco de Orellana, dice que le “han encomendado” que movilice a 600 personas.

Ella pertenece también a la Cumbre Amazónica. “Nosotros no vamos a hacer ningún problema a Quito. Nuestra visita a Carondelet es pacífica. No tendrían por qué negar la entrada a una comisión”, manifestó Rivas.

Como el presidente Alfredo Palacio tiene programado viajar hoy a Costa Rica y mañana a Austria, señalan que deben ser recibidos por un representante del Gobierno.

Por otra parte, la comunidad afroecuatoriana anunció, asimismo, una movilización para mañana con el objetivo de pedir la aprobación de la Ley de Derechos Colectivos de los Pueblos Negros o Afroecuatorianos.

La concentración será a las 09h00 en la Caja del Seguro (IESS), en la Av. Diez de Agosto y Bogotá, en el centro norte de Quito.

► **Unas 10 mil personas** marchan mañana contra Occidental

Oxy: si no hay acuerdo, caducidad va

El procurador del Estado, José María Borja, dijo ayer que si no hay un acuerdo con la petrolera Oxy, el Gobierno deberá declarar caduco el contrato que le permite explotar 100 mil barriles diarios de crudo. "Si no hay transacción, la caducidad debe ir", precisó.

Para el procurador del Estado, la negociación planteada por Oxy, para evitar la caducidad, puede ser realizada antes de que el juez de la causa, el ministro de Energía, Iván Rodríguez, dicte el fallo.

El proceso administrativo se encuentra en la etapa de prueba y solo falta evacuar tres diligencias, las cuales deberán cumplirse como



Fuente: Oxy - Diseño editorial HOY

paso previo para que se solicite el cierre de la etapa probatoria.

Para exigir la caducidad del contrato con Oxy, unos

10 mil pobladores de la Amazonia llegan mañana a Quito para hacer una marcha a la Procuraduría y a Carondelet. (AFP-MA)

Hoy, 08.05.2006.

► **Un sector del movimiento** plantea una fórmula entre Nina Pacari y Rafael Correa

El Consejo de Pachakutik espera decisión de bases

El Consejo Político de Pachakutik, que se reunirá el 17 de mayo en Quito, consultará a las bases indígenas si apoyan la candidatura de Rafael Correa o van con candidato propio.

La dirigencia aceptará lo que se decida en las provincias, donde desde la semana anterior se iniciaron asambleas para tomar la decisión. "Debe ser una persona que no haya incurrido en la corrupción o que haya hecho quedar mal al movimiento", dijo Juan Guatemal, miembro del Consejo.

Esto permitirá, además, superar la división y las discrepancias ideológicas que

• Posibles binomios

Un sector indígena ha dejado de lado la posibilidad de apoyar a Auki Titiana para la Presidencia, y en su lugar plantea, entre las posibles alianzas, un binomio de Jorge Guaman-Rafael Correa. La otra opción es Nina Pacari-Rafael Correa, es decir, la decisión sería ir con candidato propio. (SC)

existen en un sector de la Conaie, la Ecuarrunari y Pachakutik. Humberto Cholango y Santiago de la Cruz coincidieron en que las bases deben decidir. (SC)

Com. 09.05.2006.

El plan de vida de los wao se afina

Ambiente

Los waorani definieron sus principales necesidades y cómo satisfacerlas. Luego negociarán con las petroleras el financiamiento.

Redacción Puyo y Sociedad

Luego de ochomeses, la Organización Nacionalidad Waorani de la Amazonia Ecuatoriana (Onwae) tiene listo el borrador del plan de vida waorani. En este documento

CONTINUA ►

CONTINUACION

fue elaborado por un equipo de 21 personas, entre adultos, ancianos y jóvenes waorani que viven en las comunidades en las provincias: Napo, Orellana y Pastaza.

Ayer, en el Hotel Radisson, se hizo la presentación del proceso de elaboración del plan, en la cual participaron cerca de 15 waorani, Manuel Muñoz, director de la Dirección Nacional de Protección Ambiental del Ministerio de Energía y Minas (Dinapa).

Luis Awa, ex presidente de la Onwae, resaltó la necesidad de crear herramientas que permitan el desarrollo de este pueblo. "Con esto vamos a poder tener educación, salud y el control del territorio y administrar el recurso que tenemos. Este es el primer paso que hemos planteado".

Para los próximos días está prevista la presentación del Plan Estratégico de Vida del Pueblo Waorani con una proyección de 20 años. En la actualidad están conformados tres frentes de trabajo, uno por cada provincia donde se asientan las comunidades agru-

padas en la Onwae.

Una vez que las comunidades conozcan la propuesta, se definirá el financiamiento, para lo cual acudirán a las compañías petroleras que operan en el territorio wao. En esta primera fase recibieron el aporte de Petrobras, la cual tiene la concesión del Bloque 31, en el Parque Nacional Yasuní.

Un antecedente es el convenio que firmaron los waorani y Petrobras en septiembre del 2005. La compañía se comprometió a apoyar el proceso de construcción del Plan Estratégico de Vida del Pueblo Waorani.

Otro acuerdo fue dar impulso a los grupos de trabajo constituidos para cada uno de los frentes por provincia, en la validación y el levantamiento de la información base del Plan.

A esto se suma la socialización de la propuesta a: las empresas petroleras, gobiernos seccionales, instituciones del sector público, organismos multilaterales y sociedad civil en general, quienes tendrán que apoyar en el desarrollo

del Plan Estratégico de Vida del Pueblo Waorani.

Un territorio complejo

Esta no es la primera ocasión que los waos preparan un plan de vida. Hace cuatro años tenían un documento parecido. En el constaban un banco de proyectos para mejorar el nivel de vida.

La población wao alcanza las cerca de las 2000 personas agrupadas en 24 comunidades.

El territorio wao tiene 678 220 hectáreas. En la actualidad, el usufructo de este territorio se entregó a Daniel Roscom. A pesar de que los waos dijeron desconocer el acuerdo, este consta en el Registro de la Propiedad.

Hoy 09.05.2006.

► **Chimborazo:** estudio geológico determinará la causa de deslave

Calerita: 120 evacuados de área crítica

Unas 120 personas permanecen evacuadas en el sector de Calerita Santa Rosa, parroquia San Juan, Chimborazo, luego del deslave ocurrido el sábado, que causó la muerte de dos personas y la desaparición de 22 casas, según un informe de la Cruz Roja de Chimborazo. La entidad de socorro señaló que hoy entregaría raciones alimenticias y se espera que otras instituciones se sumen a la ayuda.

Además, se estudia la posibilidad de evacuar total e indefinidamente a las comunidades de Calerita Santa Rosa y Shobol Llinlín; todo dependería de



Moradores de San Juan observan el suelo inestable en zona del alud

CONTINUA ►

un estudio geológico solicitado por los técnicos de Cruz Roja.

Patricio Paltán, director de Socorro, señaló que ese informe también determinará si la cantera ubicada en la parte superior, de propiedad de la fábrica Cemento Chimborazo, provocó el desprendimiento de tierra; sin embargo, los di-

rectivos de la empresa no han querido dar declaraciones al respecto.

Ayer, alrededor de las 15:00, fue recuperado el cuerpo de María Pacífica Guamán, de 70 años, quien se hallaba desaparecida. Vecinos comentan que se dedicaba a cuidar sus cultivos y unos pocos animales.

El cadáver era velado en una vivienda del poblado.

Entre tanto, el cuerpo de Belisario Tenelema, de 64 años, que fue encontrado a 15 metros de su vivienda, era velado, ayer, en la casa de un familiar. "Se encontraba pastando sus vacas cuando vino la desgracia", comentó su sobrino. (JP)

Univ. 09.05.2006.

Pachakutik se une a las marchas contra la Oxy

Representantes de seis provincias amazónicas piden la caducidad del contrato con la petrolera.

QUITO |

Bloquear desde la movilización social la decisión del procurador del Estado, José María Borja, de dar paso a una transacción jurídica entre la petrolera estadounidense Oxy y Petroecu-

dor, es el objetivo político del movimiento Pachakutik que hoy se une a la marcha de protesta convocada por los representantes de seis provincias amazónicas en Quito con el mismo fin.

Con esa decisión, a seis meses de las elecciones presidenciales y parlamentarias del próximo 15 de octubre, el tema Oxy e impedir la negociación del Tratado de Libre Comercio (TLC) se han convertido en los temas principales de la agenda de campaña de Pachakutik, que por dos ocasiones se ha convocado para elegir a su candidato presidencial, pero solo ha logrado dividir al movimiento.

La protesta se iniciará a las 10h00 desde el parque El Arbolito y recorrerá las avenidas Seis de Diciembre, Patria y Amazonas hasta la Procuraduría General y al Ministerio de Energía (centro norte de Quito).

Luego, la movilización se dirigirá al Palacio de Gobierno (Centro Histórico) donde la denominada Cumbre Amazónica entregará al vicepresidente de la República, Alejandro Serrano, un pliego de peticiones con cinco temas puntuales.

Entre ellos, dijo su titular y diputado de Pachakutik, Julio González, la caducidad de la



Archivo / EL UNIVERSO

■ COTOPAXI.- El diputado de Pachakutik, Jorge Guamán (d), y los dirigentes indígenas Raúl Ilaquiche y Lourdes Tibán (i) organizaron el paro en contra del TLC, en marzo pasado.

Oxy; una consulta popular para definir la suerte del TLC; reformar la Ley 010 para elevar de \$ 0,50 a un dólar por barril de crudo, el monto que las petroleras deben entregar a los gobiernos locales de la amazonia.

El legislador recordó que otra de las demandas es exigir el cumplimiento de los acuerdos que esas provincias suscribieron con el gobierno central en vialidad, infraestructura, educación y salud tras las paralizaciones de agosto del 2005 e inicios de este año.

La marcha de hoy se acordó en la cumbre amazónica del 6 y 7 de abril pasados en Nueva Loja (Sucumbíos).

González manifestó que en la protesta participarán personas de Sucumbíos, Orellana, Napo, Pastaza, Morona y Zamora, estarán también los 12 diputados amazónicos (4 son de su movimiento), 6 prefectos y 49 alcaldes.

Pero la movilización que se

Frente patriótico anuncia paro

Más de ocho agrupaciones sociales conformaron ayer el Frente Patriótico Nacional por la caducidad del contrato suscrito con Oxy.

Los gremios unidos decidirán hoy, en una asamblea, la fecha para la realización de un paro nacional, cuyo único fin es presionar al Gobierno para que declare la caducidad del contrato con la petrolera.

La nueva agrupación la conforman militantes de los sindicatos eléctricos, petroleros, la Federación de Estudiantes Universitarios, el Frente Popular y otros.

Dirigentes de cada uno de los sectores calificaron de "traidores a la Patria" al ministro de Energía, Iván Rodríguez; al procurador del Estado, José María Borja; y al presidente de la República, Alfredo Palacio.

Aunque todavía no fijan fecha para sus protestas, el Frente Patriótico apoya la marcha convocada para hoy.

denominará "En defensa de la soberanía, los recursos naturales y la dignidad nacional", logró ayer el respaldo de otros sectores, inscritos en la autodenominada tendencia de izquierda.

Entre ellos, la Confedera-

ción de Nacionalidades Indígenas del Ecuador (Conaie), el Foro Energético, Acción Ecológica, las federaciones de estudiantes secundarios y universitarios cercanas al MPD, el Partido Socialista (PSE) y Pachakutik.

Com. 10.05.2006.

Baizán: 1 000 están en riesgo

Las comunidades indígenas piden acciones para estabilizar el cerro.

La Cemento Chimborazo suspendió la explotación en la zona.

Redacción Riobamba

Las causas del deslave en el cerro Baizán, que dejó dos muertos y decenas de familias en riesgo, todavía no están claras. Un informe preliminar, difundido ayer por la Dirección Regional del Ministerio de Energía y Minas, dice que el derrumbe ocurrió por una falla geológica que hay en la zona.

En el deslizamiento 1 600 000 metros cúbicos de tierra sepultaron una veintena de casas en la co-

munidad Santa Rosa-La Calerita. La falla y las constantes lluvias, que se presentan a lo largo de los últimos seis meses, fueron las causas, señala el documento.

Los técnicos aún no pueden evaluar si la cantera de piedra caliza de la fábrica Cemento Chimborazo influyó en este problema. Ese tema todavía se analiza. "Dos técnicos de Quito realizan un estudio definitivo que detallará las causas del deslave", indicó el director de la regional, Roberto Costales.

En el informe preliminar, tam-

bién se confirma que las comunidades Shobol y Shobol-Linllín se encuentran en riesgo, por la inestabilidad del cerro. En la parte alta, el sector del fisuramiento es de 200 metros de altura, 300 de largo y 100 de ancho.

"En el recorrido que se realizó el lunes pasado observamos fisuras en el terreno. Aproximadamente seis millones de metros cúbicos de tierra pudieran caer a estas zonas. Es necesario evacuar a las

UNA ZONA AGRÍCOLA Y MINERA

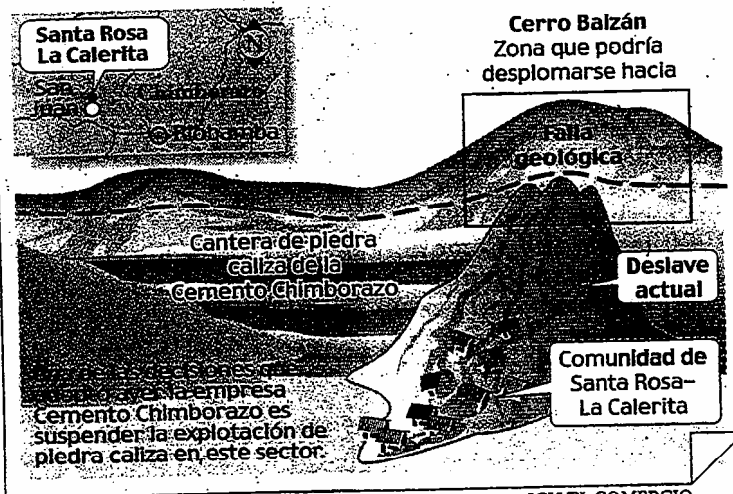

JCH/EL COMERCIO

Los pormenores

La cantera que funciona en Santa Rosa-La Calerita es la principal fuente de materia prima para la Cemento Chimborazo. Una vez que se decidió el cierre provisional, y como alternativa, se explotará en la cantera del sector de Cuiculloma, en la vía al nevado Chimborazo.

La comunidad Santa Rosa-La Calerita está en la parroquia San Juan (Riobamba). Ayer, llegaron raciones de la Cruz Roja, Defensa Civil y otras entidades.

El cadáver de Pacífica Guamán fue encontrado.

CONTINUA ►

1000 personas que habitan en los alrededores para evitar otra tragedia", agregó Costales.

Estas recomendaciones fueron expuestas a las autoridades y al gobernador de Chimborazo, Carlos Puente. En la cita se dijo que los terrenos de Petroecuador se utilizarán, provisionalmente, para reubicar a los indígenas.

"Una de las soluciones para evitar otro deslave es hacer terrazas en el cerro. Los técnicos del Ministerio determinarán si esto es factible. Años atrás se aplicó esta medida en el cerro Gampala, en Alausí", explicó Édison Herrera, técnico del Ministerio del Ambiente.

La orden de evacuación se evaluará el viernes. No obstante, mientras los informes presenta-

dos ayer apuntan a la falla geológica como la causa del deslave, un documento de la empresa señala otros aspectos. Es el último informe del impacto ambiental en las comunidades Shobol y La Calerita. Este Diario tuvo acceso al documento. En él se señala que los directivos de la Cemento ya conocían del peligro que existía, "sino se ejecutaba un plan técnico para la extracción de piedra caliza".

"Durante el proceso de extracción se producen grandes cantidades de material estéril que se acumulan en la cantera principal. Estas acumulaciones ocasionan varios riesgos. Entre los principales están: la obstrucción de cabezas de drenajes naturales y el riesgo de que existan avalanchas,

desplomes hacia las zonas pobladas, la emisión de partículas.

Sedimentación de cauces en la parte baja, desestabilización de taludes, emanación de polvo, generación de residuos domésticos y de lubricantes".

Por ello, los técnicos recomendaron "explotar la mina desde el suroeste hacia el noroeste. Con este tipo de explotación será posible efectuar terrazas y la reconformación de taludes...".

Raúl Cadena, gerente general de la Cementera, señaló que se solidariza con los afectados, pero no se responsabiliza de lo ocurrido, respaldándose con el informe del Ministerio. También anunció que se suspende temporalmente la explotación en la zona.

Univ. 10.05.2006.

PK, MPD y Delgado, tras unidad de la izquierda

QUITO |

El hasta ayer precandidato presidencial del movimiento Gente Común y ex sacerdote salesiano, Eduardo Delgado, oficializó su decisión de no terciar en los comicios de octubre próximo.

Con ello espera convocar a la unidad de la tendencia de izquierda en la que confluyen, entre otros, el movimiento Pachakutik, la Confederación de Nacionalidades Indígenas del Ecuador (Conaie) y Alianza País, que respalda la candidatura de Rafael Correa.

A nivel de partidos políticos están también el Movimiento Popular Democrático (MPD) y el Partido Socialista Frente Amplio (PSE-FA), que auspician, en su orden, las postulaciones de los diputados Luis

Villacís y Enrique Ayala.

Delgado hizo el anuncio durante la movilización que las seis provincias amazónicas protagonizaron ayer en esta ciudad para exigir la caducidad del contrato con la petrolera Oxy.

Villacís calificó esa posición como una "acción correcta" con la que el MPD coincide plenamente.

De allí que, a las 10h00 de hoy, ese partido pone un plazo a los grupos afines para lograr un acuerdo sobre el programa de gobierno.

Durante la marcha, varios sectores de Pachakutik no descartaron la postulación del presidente de la Conaie, Luis Macas.

Delgado es vocero de la organización Ecuador Decide,

que se opone a la firma del Tratado de Libre Comercio (TLC) con Estados Unidos. La creación del movimiento Gente Común, para respaldar su postulación, fue aprobada por el Tribunal Supremo Electoral (TSE) hace un mes y su representante ante ese organismo es la dirigente Gabriela Alvear, quien participó en las protestas que terminaron en la caída del ex mandatario Lucio Gutiérrez, el 20 de abril del 2005.

A la decisión de Delgado se sumó el cambio de estrategia del movimiento Pachakutik, que resolvió iniciar desde el lunes anterior un proceso de diálogos oficiales con otros sectores para aunar las propuestas y buscar una candidatura de consenso.

Com. 10.05.2006.

La protesta contra la Oxy se prende

Una marcha es el anuncio de que un arreglo con la petrolera tendrá consecuencias.

La Conaie lidera la protesta aunque su dirigencia está ocupada en el proceso electoral.

Redacción Política

La posibilidad de que el litigio legal entre el Estado y la Oxy se zanje con una transacción pudiera exacerbar la movilización social, nuevamente. Al menos eso reflejó la marcha amazónica escenificada ayer en el centro de Quito.

Desde la mañana, el Palacio de Carondelet fue cerrado a unas dos cuadras a la redonda para evitar que las protestas lleguen. Lo curioso fue que las medidas de seguridad se desplegaron a pesar de que Alfredo Palacio viajó a Viena, a la Cumbre entre Latinoamérica y la Unión Europea.

"No ha sido una disposición del Presidente. Debe responder a una estrategia de seguridad de quienes custodian el Palacio", explicó el ministro-secretario de la Administración, Modesto Apolo.

Las marcha amazónica fue liderada por las prefectas de Napo, Gina San Miguel, y de Orellana, Guadalupe Llori; los diputados de Pachakutik Julio González y Salvador Quishpe. Su consigna era clara: a más de las consabidas reivindicaciones económicas para su región, como subir a 0,50 dólares por barril de petróleo los beneficios de la Ley 010, exigieron al Gobierno declarar la caducidad del contrato con la Oxy.

El planteamiento fue presentado al vicepresidente Alejandro Serrano, quien se comprometió a pasarlo al Primer Mandatario cuando vuelva. La respuesta se canalizará en 15 días.

En medio de las protestas a las que también se sumó la Conaie, Apolo pidió a la ciudadanía tomar "sin apasionamientos" temas como la Oxy o la posible reanudación de las negociaciones del Tra-

tado de Libre Comercio.

Por su parte, el ministro de Gobierno, Felipe Vega, aseguró que el país está tranquilo y que la opinión pública ha sobredimensionado la marcha amazónica.

"Se dijo que a la capital llegaban 10 000 personas de la Amazonia y no estuvieron ni 400".

Al otro lado de la orilla, los grupos opositores a la permanencia

de la petrolera estadounidense también intentaron proyectar una imagen de firmeza.

Luis Macas y Humberto Cholango, presidentes de la Conaie y la Ecuarrunari, respectivamente, señalaron que un levantamiento será inminente en caso de que el Gobierno no expulse a la Oxy. Esto, debido que a su juicio la petrolera violó la Ley al traspasar un

porcentaje de sus acciones sin la autorización estatal.

Sin embargo, en el movimiento indígena, las posibilidades de retomar la movilización son inciertas. Si bien su dirigencia advirtió que seguirá la lucha contra la Oxy y el TLC, la coyuntura electoral tiene a la organización con la cabeza en otro lado. La Ecuarrunari, su filial en la Sierra, tiene un con-

greso el 18 para las definiciones.

Allí se renovará la dirigencia. E incluso se analizará la posibilidad de candidatizar a Luis Macas a la Presidencia de la República.

Y la protesta contra la Oxy también se extendió a la refinería de Esmeraldas, donde cerca de 200 empleados administrativos se paralizaron anoche. También reclaman asignación del presupuesto.

HOY, 11.05.2006.

► Amazónicos ya preparan medida

Los participantes de la marcha amazónica, el martes en Quito, realizan coordinaciones para una posible paralización si el Gobierno no acoge sus exigencias, entre ellas la caducidad con la OXY, afirmó Guadalupe Llori, prefecta de Orellana. La propuesta incluye 21 puntos. El ministro de Gobierno, Felipe Vega, dijo que el régimen tiene hasta el 31 de mayo para responder. (EO)

Chimborazo: el COE

analiza la evacuación

Prevención

Los integrantes del Comité de Operaciones de Emergencia analizan los deslizamientos del cerro Baizán

Redacción Rlobamba

La medida es provisional. Las casas comunales y las escuelas de las comunidades de la parroquia San Juan serán los refugios para los 1 000 campesinos que están en riesgo por los deslizamientos del cerro Baizán.

Ayer, el Comité de Operaciones de Emergencia (COE), organización integrada por autoridades locales y creada a raíz de la reactivación del volcán Tungurahua, se reunió para definir la zona de seguridad. También analizó el informe preliminar de la regional del Ministerio de Energía y Minas.

En ese documento, los técnicos recomendaron la evacuación emergente por la inestabilidad del cerro. Se calcula que seis millones de metros cúbicos pudieran descender y cubrir la comunidad Shobol-Llinlín.

La reunión del COE fue en la comunidad Santa Rosa-La Calerita. El pasado fin de semana, este sitio fue afectado por un primer deslizamiento del cerro: dos personas murieron y 20 casas se destruyeron. Estuvieron el gobernador de Chimborazo y presidente del COE, Carlos Puente, las autorida-



Carlos Campaña/EL COMERCIO

La ayuda llega para los damnificados. Entidades nacionales e internacionales enviaron a la parroquia San Juan alimentos.

des locales y los representantes de los ministerios de Bienestar Social, Salud, Educación y Obras Públicas. "Hay que coordinar acciones para la evacuación. Pero es necesario esperar el informe definitivo que, al momento, es elaborado por dos técnicos del Ministerio. Ellos presentarán el documento lo más pronto. Eso servirá para fijar la zona de seguridad y establecer las alternativas para ayudar a la gente, si en efecto se prevén nuevos deslizamientos", dijo el Gobernador.

Hasta el cierre de esta edición, la reunión del COE continuaba. En las oficinas de la Defensa Civil, los funcionarios alistaban carpas y ra-

ciones alimenticias que serán entregadas a los campesinos. La última donación fue anteayer. El Programa Mundial de Alimentos entregó 150 raciones.

En tanto, las amenazas de varios dirigentes indígenas de iniciar un juicio a la fábrica Cemento Chimborazo persisten. Al respecto, los directivos de la empresa informaron que el pedido de indemnizaciones no tiene sustento porque "según el informe del Ministerio de Energía y Minas el deslave se produjo por una falla geológica".

Com. 12.05.2006.

Medidas cautelares para los taromenane

Amazonia

La Comisión Interamericana de Derechos Humanos pide frenar el ingreso a la Zona Intangible

Redacción Sociedad

La Comisión Interamericana de Derechos Humanos (CIDH) envió una comunicación al Estado ecuatoriano en la cual pide que se adopten medidas efectivas para "proteger la vida e integridad personal de los miembros de los pueblos Tagaeri y Taromenane".

La CIDH solicita que se tomen las "medidas que sean necesarias para proteger el territorio en el que habitan, incluyendo las acciones requeridas para impedir el ingreso de terceros".

Uno de los argumentos, de la

CIDH es que la Zona Intangible, creada en 1999, no se ha traducido en un mecanismo de protección de estos pueblos.

Las medidas cautelares otorgadas por la CIDH responden a un pedido de Fernando Ponce Villacís, Juan Guevara, Raúl Moscoso y Patricio Asimbaya, quienes solicitaron esta medida, el 1 de mayo, luego de que se conoció una nueva incursión al territorio de los pueblos no contactados Tagaeri Taromenane.

La CIDH solicitó al Gobierno que informe sobre la adopción de las medidas cautelares en 10 días y que actualizara esa información cada dos meses. Hasta el momento, no se frena el ingreso a la Zona Intangible. Sólo la Policía de Orellana instalará, el lunes, un control en la vía Auca para frenar el tráfico de cedro.

Univ. 12.05.2006.

Pastaza eligió a princesa de las nacionalidades

PUYO |

Con un coliseo copado por cerca de 600 personas de los sectores indígenas se proclamó a la nueva Princesa de las Nacionalidades de Pastaza, el martes pasado.

Sonia Chamico Puenchera, de la etnia Shuar, fue elegida como Princesa con una diferencia de un voto sobre Judit Alvarado, de la etnia Huaorani, quien fue designada como Princesa de la Sabiduría. Narcisa Casenda Chango es la Princesa de la Ecología.



Marcelo Gálvez / EL UNIVERSO

■ Sonia Chamico Puenchera (d), Princesa de las Nacionalidades Indígenas.

Hoy. 12.05.2006.

► **En la sesión solemne, la Municipalidad firmará convenios para varias obras.**

Desfile folclórico en Puyo, para celebrar fundación

La realización de un desfile folclórico y la sesión solemne son los actos centrales de celebración de los 107 años de fundación de Puyo que se conmemoran hoy.

Además, ayer, las calles céntricas de la capital de Pastaza fueron escenario para que alrededor de 200

danzantes de la comunidad *shuar*, *kichwa*, *achuar*, *shiwiar*, *ándoa*, *huaorani* y *zápara* celebran el Día de las Nacionalidades Indígenas instituido por el Municipio en homenaje a pueblos indígenas que habitan ancestralmente en esta provincia amazónica. (EF)

Com. 12.05.2006.

La evacuación de 1 000 personas ya comenzó en Shobol Llinllín



En la comunidad Shobol se pusieron las carpas.

Carlos Campaña / EL COMERCIO

Lorenza Cuyi y sus hijos esperan que el Estado les cuide mientras dure esta situación.

Chimborazo

La medida es para prevenir más pérdidas de vidas a causa de los deslizamientos en el cerro Baizán. Faltan carpas, vituallas y alimentos.

Redacción Riobamba

Pese a que faltan alimentos y que las vituallas y carpas son insuficientes, la evacuación de los indígenas

que viven cerca del cerro Baizán, en la parroquia San Juan, empezó ayer. Se trata de una medida preventiva, ante el riesgo de deslizamientos que hay esta elevación.

Las autoridades de Chimborazo y los representantes del Comité de Operaciones de Emergencia (COE) tomaron la decisión. Ante ello, 1 000 indígenas de la comunidad Shobol, ubicada a un costado de la montaña, comenzaron a ser trasladados a un sitio seguro.

Paralelamente, los técnicos del Ministerio de Energía y Minas definirán, este fin de semana, una solución para evitar nuevos desliza-

mientos. Lo ocurrido el sábado anterior, cuando un deslave cubrió a dos personas y destruyó unas 20 viviendas, es el principal antecedente del riesgo que hay.

Luego de la reunión que se realizó el miércoles en la comunidad Santa Rosa-La Calerita, los funcionarios de la Defensa Civil instalaron siete carpas en los patios del Jardín de Infantes Jorge Velasco, dos, en la comunidad Yanarumi.

Otra la colocaron junto a un horno de la comunidad Shobol Llinllín. "La zona de seguridad está definida. No evacuaremos a la gente a otras comunidades. Se uti-

CONTINUA ➤



La comunidad de Shobol Linlín es una de las que se encuentran en peligro, en caso de que ocurra un nuevo deslizamiento en el cerro Baizán.

JCH/EL COMERCIO

lizarán algunos terrenos y un centro educativo de la zona para levantar los campamentos. Esta decisión es provisional", dijo el coronel Marcelo Villagómez, director provincial de la Defensa Civil.

Pese a que las carpas tienen capacidad para cinco personas, actualmente, en cada una se refugian entre siete a 10 personas. "Estamos viviendo como animales. Nosotros protestamos, pero los de la Defensa Civil dijeron que debemos acomodarnos", cuestionó con molestia Gregorio Llangoma, habitante de la zona.

María Isabel Gabín, otra de las perjudicadas, contó que accedió a vivir en las carpas porque el cerro en cualquier momento se desploma. La seguridad de ella y de su familia es la prioridad para la comunidad en estos momentos.

"Mi vivienda sería la primera afectada porque se encuentra en las faldas del cerro Baizán. Tengo miedo de que, en cualquier rato, pueda morir sepultada. Esta tragedia ha obligado a que lo deje todo. Ya no tengo animales y ni un techo propio. Estas carpas son incómodas. En las noches hace frío y

temo enfermarme".

En la mañana de ayer, la Defensa Civil reubicó a 70 personas. Hoy colocarán 50 carpas para albergar a los 930 indígenas que faltan. La mayoría de ellos se dedica a la agricultura.

No sólo el hacinamiento que existe en los campamentos instalados por la Defensa Civil es el único problema. Los evacuados de Shobol Linlín se quejan por la falta de comida, especialmente para los menores y para los adultos mayores que están afectados.

"No han llegado raciones alimenticias. La gente cocina las papas que lograron cosechar antes de que ocurra el deslizamiento. Pero esto no es suficiente. Los niños piden leche, pan y otros alimentos básicos.

Estamos desesperados porque la ayuda no llega. Los adultos podemos aguantar el hambre. Nuestros hijos, no", aseguró indignada Lorenza Cuvi.

Ante la falta de alimentos y frazadas, los afectados han conformado comisiones para gestionar apoyo en Riobamba. "Las autoridades creen que la comunidad

Los entretelones

Según la empresa Cemento Chimborazo no habrá escasez. La piedra caliza se obtendrá de las minas Cuiquiloma y Guaynanloma, en la vía al nevado Chimborazo. La producción se mantendrá en los 400 000 sacos al mes.

El lunes pasado, una decena de abogados de Riobamba llegaron a Santa Rosa-La Calerita para ofrecer asesoría jurídica a los indígenas que quieren iniciar un juicio en contra de la fábrica.

Santa Rosa-La Calerita es la única perjudicada. Sin embargo, en Shobol hay cientos de familias que deben abandonar sus casas por temor a nuevos deslaves".

Sobre esta situación, Villagómez aseguró que este fin de semana se distribuirán las 150 raciones alimenticias, donadas por el Programa Mundial de Alimentos. Estas contienen arroz, azúcar y enlatados.

Ayer, el Cuerpo de Bomberos recogió los animales que murieron el fin de semana durante el deslave. Esta acción busca disminuir el riesgo de epidemias.

También se conoció que una vez que la Dirección Nacional de la Defensa Civil tenga los informes técnicos definitivos establecerá acciones para evitar más pérdidas de vidas. Este Diario conoció que la principal preocupación es el financiamiento de la evacuación.

Los recursos económicos y técnicos que dispone la entidad son escasos. Ante esta realidad, se espera mejorar la coordinación con el Ministerio de Bienestar Social, la Gobernación del Chimborazo y otras entidades del Estado.

Univ. 12.05.2006.

Cemento Chimborazo deslinda responsabilidades

RIOBAMBA | VÍCTOR HUGO CEVALLOS

Ante la serie de acusaciones en contra de la Fábrica Ce-

mento Chimborazo, como principal responsable de la tragedia suscitada el 6 de mayo en la comuna Calerita Santa Rosa que dejó como saldo

dos muertos, varios heridos y 22 casas desaparecidas, los directivos cementeros presentaron un análisis técnico de las causas del desastre.

Según el gerente (e) Raúl Cadena Chiriboga, "a base de los balances, informes y resul-

CONTINUA ▶

tados de la inspección técnica", la Cemento Chimborazo no tiene responsabilidad alguna con lo sucedido en Calerita Santa Rosa.

"Lamento mucho el deslave, pero nuestra empresa ha sido solidaria todo el tiempo con las comunidades hermanas y en zonas de influencia", indicó.

Henry Remache, jefe del departamento de Minas de la empresa cementera, señaló que "las causas del desastre se deben a una falla geológica que existió hace muchos años,

52

AÑOS

lleva la Cemento Chimborazo explotando la cantera, lamentablemente la mina se encuentra sobre una falla geológica que siempre ha estado en este sector", dijo el director regional de Minas.

producto de una actividad tectónica, por lo que en todos los inviernos se estaba filtrando el agua y este año, debido al fuerte temporal, el agua se concen-

70

FAMILIAS

Resultaron afectadas por el deslave ocurrido el 6 de mayo pasado en Calerita Santa Rosa. La Dirección de Minas de la cementera asegura que hace un monitoreo anual de los trabajos de explotación.

tró en un punto, el mismo que el sábado hizo explosión".

Remache expresó además, que "este fenómeno chocó con un colchón de amortiguamiento, sobrepasó un dique de 30 metros y se trasladó a la comunidad afectada".

Mientras tanto, la Unión de Organizaciones Campesinas de San Juan, anunció el miércoles que presentará una demanda judicial contra la Cemento Chimborazo, "por los daños ocasionados y no haber brindado la debida atención que hoy lamentamos, la destrucción de 22 viviendas, 70 familias afectadas y dos fallecidos", manifestó Martín Achance, presidente de la comuna Calerita Santa Rosa.

Com. 12.05.2006.

Chamanes posesionaron a nuevo líder

TENA |

El chamán Fidel Andi Tapuy fue posesionado ayer como el nuevo presidente de la Asociación de Shamanes Indígenas de Napo (Ashin), 2006-2008.

La ceremonia de entrega de mando se realizó en la sede social de Tena, y estuvo dirigida por Juan Vargas, presidente saliente; a ella asistieron 85 representantes de los chamanes de las provincias de Sucumbíos, Orellana, Napo y Pastaza.

Com. 13.05.2006.

Orellana

Bienestar Social revisa su personal

Tres funcionarios fueron separados de la Dirección del Ministerio de Bienestar Social en Orellana. Según Cumandá Cuaical, directora en la provincia, los funcionarios no poseían el título para cumplir esa función. Además, se realizó una actualización de los datos del personal.

Com. 13.05.2006.

Elecciones

Ulcungo pide que la lista 18 vaya sola

Ricardo Ulcungo, diputado por la provincia de Pichincha del bloque Pachakutik, señaló que el movimiento del arco iris debe ir con cuadros propios a las elecciones, ya que cuenta con grandes líderes, tanto indígenas como mestizos.

Correa y la Conaie

Si es que Rafael Correa no quiere dividir al movimiento indígena debería renunciar a su aspiración a la Presidencia y concretar una alianza en la que un indígena vaya como candidato presidencial y él como vicepresidente. De lo contrario no solo se fragmentará más el campo progresista, sino que también se ayudará, aunque no sea la intención de Correa, a dividir al movimiento. La alianza entre un candidato presidencial de la Conaie y de Correa como vicepresidente, además, contaría con el apoyo de los partidos de izquierda que están reacios a apoyar al ex ministro.

Los debates en el movimiento indígena entre el grupo de Lourdes Tibán y Luis Macas y los líderes históricos ilustran dos estrategias del movimiento. A la primera se la puede llamar pragmática pues no solo considera que con Correa llegarán al poder sino que también apostaron a que continúen los proyectos de etnodesarrollo del Prodepine II financiados por el Banco Mundial. El grupo de Macas, argumentando que los programas del Banco Mundial no han mejorado las condiciones de vida ni han reducido la pobreza de las comunidades y que más bien han domesticado a los indígenas transformándolos de activistas en tecnócratas que buscan fondos para el desarrollo, frenó que se concretara la segunda fase del Prodepine. Macas y su grupo luego de una autocrítica de su alianza con Gutiérrez, un "candidato miope" en palabras de Nina Pacari, han buscado fortalecer al movimiento y parece a juzgar por las movilizaciones del último levantamiento han sido exitosas. Macas, con razón, argumenta que ya es hora de que un indígena sea elegido

presidente pues es el momento de terminar con la ventriloquía de los intelectuales blancos y mestizos. Una candidatura indígena fortalecida con la presencia de Correa y su equipo que en calidad de intelectuales de izquierda puedan desarrollar proyectos de desarrollo económico y social alternativos y con el apoyo de otras fuerzas de izquierda sería imparable pues, además, se beneficiarían del efecto Morales. ¿Por qué no seguir la estrategia de Morales de presidenciar un candidato de origen popular y a un blanco como vicepresidente?

Líderes históricos del movimiento indígena como Nina Pacari y Luis Macas no solo tienen la preparación sino que el carisma para llegar a la Presidencia. Es una falacia argumentar que una candidatura indígena será un saludo a la bandera. Solo lo será si es que se fragmenta y divide al electorado progresista entre apoyar a Correa, a un indígena y a los dos candidatos de los partidos de izquierda. La responsabilidad de quienes dicen buscar la unidad de la izquierda para crear un país diferente y alternativo es dejar de lado sus ambiciones personales y sus egos y forjar consensos que aseguren el triunfo de sus posiciones políticas y éticas. El movimiento indígena además se beneficiará con la alianza de un equipo técnico en la vicepresidencia que asumimos tendrá la entereza ética de no conspirar para tumbar al presidente para llegar al poder.

Si Rafael Correa busca un país diferente con nuevas formas de hacer política y un nuevo modelo de desarrollo debería apoyar a que un representante de los excluidos, como Luis Macas, llegue al poder.

Baizán: el informe técnico tarda

Chimborazo

Redacción Riobamba

El informe técnico del Ministerio de Energía y Minas, que establecerá el grado de estabilidad y de riesgo del cerro Baizán, no se entregará hoy. Con base en este documento, autoridades nacionales y locales adoptarán decisiones.

El miércoles pasado, las autoridades de Chimborazo anunciaron que hoy los técnicos del Ministerio explicarán las razones del deslave ocurrido en esta elevación, hace una semana. También que se darán a conocer las alterna-

tivas para evitar nuevos desastres.

Sin embargo, el director de la regional del Ministerio, Roberto Costales, explicó que los técnicos difundirán el documento el próximo jueves. "Esta semana, la investigación consistió en medir la profundidad de las grietas y analizar la topografía del cerro. Los datos recabados serán procesados desde el lunes en Quito".

Julio Pilataxi, director del departamento de Geología y el topógrafo, Diego Gordón, fueron los técnicos de esta Cartera que recorrieron la montaña. Además, visitaron las comunidades aledañas afectadas por el deslave, en el que murieron dos personas y dejó 20 heridos y una veintena de casas

sepultadas.

Pese a que todavía no se elabora el documento oficial, los técnicos anunciaron que la causa de los deslizamientos es una falla geológica. "Al parecer, la falla Pallatanga-Pujilí pasa por el cerro Baizán. Esa es la conclusión preliminar.

El país se encuentra en una zona de muchos riesgos. En la actualidad, la ventaja es que las lluvias han disminuido y eso reduce el peligro", manifestaron en la reunión con los técnicos de la regional de Minería, el jueves.

El retraso en la entrega del informe obliga a que los 1 000 campe-



Carlos Campaña/EL COMERCIO

Las personas evacuadas de Shobol Llín. Los damnificados habitan en carpas. Algunas familias perdieron sus viviendas.

CONTINUA ►

sinos de la comuna Shobol Llinlín continúen viviendo en carpas, al menos, una semana más.

La gente fue reubicada a un jardín de infantes y en terrenos particulares de la parroquia San Juan. La falta de alimentos, ropa y frazadas persiste. Hay temor de que las condiciones de salud de los evacuados se complique. Algunos evacuados están molestos.

“Vivimos en incertidumbre. Pedimos que las autoridades defi-

nan esta situación. Nos obligan a dejar nuestras viviendas sin saber cuántos días estaremos en las carpas o si tenemos que abandonar la comunidad”, aseguró María Yumbo, una de las afectadas.

En los últimos cinco años, en la provincia se han registrado dos deslizamientos de tierra que obligaron a las autoridades a evacuar a los indígenas. En el 2003, en el cantón Alausí, un deslave del cerro Gampala obstaculizó la vía

hacia Cuenca y ocasionó que 10 familias se refugien en otras comunidades del sector.

Dos años más tarde y en el mismo cantón, la inestabilidad del cerro Paccha dejó sin casa a 25 familias. La Municipalidad tuvo que comprar un terreno en la vía a la parroquia Achupallas. Allí, el Ministerio de Desarrollo Urbano y Vivienda construyó casas. En ambos casos, las lluvias y las fallas geológicas fueron las causas.

Com. 14.05.2006.

DE REGRESO A LAS TIERRAS DE EL DORADO

En seis horas se reedita el camino por el cual los expedicionarios españoles fueron en busca de oro y canela al Oriente.

Carlos Velastegui, Redactor, Puyo.

Una gigantesca montaña de roca negra rompe el ventarrón helado del páramo y da paso a la tibia brisa que proviene del tupido bosque tropical de la Amazonia.

La niebla permanente en el lugar protege las entrañas de las montañas rocosas. A la distancia se escucha un pequeño riachuelo. Es el nacimiento del Upano, río emblema de Morona Santiago.

Este sitio está ubicado en la vía que une Riobamba (Chimborazo) con Macas (Morona Santiago). Pero la ruta no es nueva, la carretera se construyó sobre la base de antiguos chaquiñanes, por donde ya



El tesoro de Atillo. El complejo lacustre ubicado en el páramo es uno de los principales atractivos de esta ruta histórica.

CONTINUA ►

transitaban los indígenas y luego los españoles, quienes realizaron sus primeras incursiones hacia la tierra del oro y la canela, una especie de El Dorado, pero situado en plena línea ecuatorial. Entonces corría el año de 1540...

466 años después este trayecto de 180 kilómetros es el mismo, pero da cabida a una nueva expedición, ya no de conquistadores o nativos a lo largo de cinco días, sino de turistas aventureros en apenas seis horas.

POR LOS PÁRAMOS

Uno de los primeros paisajes que sorprenden a los visitantes son los multicolores páramos an-

dinos. Los sembríos amarillos de cebada se intercalan con las plantaciones verdes de las habas, papas, cebolla y ajo.

En este mismo trayecto, la vía se cruza con las lagunas de Atillo, en cuyas aguas heladas y transparentes se reflejan las montañas. Aunque el frío cala los huesos, el paisaje hace olvidar toda molestia.

La primera impresión fuerte está a cargo de la Laguna Negra, que genera admiración y temor. La soledad gris del páramo parece presagiar la aparición de algún ser desconocido desde las profundidades de la laguna, que a la vez ejerce una atracción fatal sobre los

visitantes primerizos.

La Laguna Negra tiene algunos secretos. Uno de ellos ocurre cada septiembre, cuando los pájaros llamados cuvivies se suicidan en sus aguas. Hasta ahora nadie ha podido explicar este fenómeno.

Dejando este cabo suelto, llegamos al límite entre el frío y el calor: Zuñac. Aquí, Abel Heredia, un agricultor de 70 años, conversa con los turistas quienes pronto se convierten en sus clientes y beben una mezcla de aguardiente y coco rallado. "La bebida es suave y devuelve el calorcito al cuerpo", dice Heredia mientras se despide.

Han transcurrido cerca de tres



Rumbo a la cascada de la Giralda. En plena selva de Morona Santiago, Peter Chiriap guía a los

visitante hasta la caída de agua.

CONTINUA >

horas desde la salida de Riobamba. Parte de la carretera está asfaltada y otra lastrada, lo que facilita el traslado motorizado, que siempre debe hacerse a bordo de un 4X4. "Ahora ya tenemos carros, cuando era niño nos transportáramos a lomo de mula", es el último comentario de Heredia.

RUMBO A LA SELVA

A partir de Zuñac, desaparecen los llanos de la Serranía. Poco a poco entran en escena las montañas tupidas de árboles y palmeras. Y el Upano pasa de riachuelo a caudaloso río, que recorre el valle rodeando al volcán Sangay.

La carretera lastrada, conocida como la Guamote-Macas, llega al sector de la Giralda y ahí la travesía obliga a dejar los autos. La ruta se sigue a pie. Al lado derecho hay una caída de agua, cuyo nombre ha variado de acuerdo a los pueblos que cruzaron estos parajes.

Los shuar la bautizaron como Tuna Shira; los puruhaes la llamaban Suma Yaku, y los españoles que buscaban las riquezas en el Oriente le dieron el nombre de la Cascada Bonita. En las tres lenguas significa lo mismo.

Para llegar hasta ella, se cruza a pie un empinado y húmedo pastizal de alrededor de un kilómetro.

La caminata continúa por resbaladizos senderos boscosos. Los enormes árboles dan sombra y aire fresco a los caminantes. Pero el jabonoso barro cubierto de hojas húmedas causa una que otra caída y susto entre los turistas.

En este lugar, el aire puro llena los pulmones de los viajeros y algunos hasta pueden percibir un indescriptible olor a sábila.

A esta altura, una ardilla se desliza entre las ramas y sorprende a los excursionistas. Entre tanto, Taylor Rodríguez, operador turístico de Macas, señala restos de una heliconia que sirvió de alimento para algún pequeño mono.

El sendero llega hasta un cañón de roca maciza y húmeda. Ahí, Peter Chiriap, un guía shuar, explica que el sitio es un saladero natural, hasta donde llegan pájaros y mamíferos a complementar su dieta alimenticia. Desde este sitio, el eco de la cascada reemplaza al sonido de las aguas del Upano.

Al pie de la cascada de alrededor de 60 metros, el paisaje es impresionante. El agua cae en pequeñas terrazas de roca sólida que forman una escalinata líquida. El agua golpea el rostro de los viajeros y algunos deciden tomar un chapuzón debajo de los chorros más pequeños antes de continuar la travesía, que ya ha tomado cerca de dos horas dentro de la selva.



La chicha más famosa. Desde hace décadas, la familia de Alfonso Rivadeneira vende la chicha de Macas a los viajeros.

UN VASO DE CHICHA

En las afueras de Macas, en el barrio San Juan, está la propiedad de Alfonso Rivadeneira. Él elabora la tradicional chicha de Macas, en un trapiche construido sólo en madera de guayacán, sin una sola pieza metálica. Los molinos son movidos por un caballo que da vueltas en círculo. Algo que vale la pena ver por sí solo.

El jugo de caña que se obtiene de la molienda se calienta en grandes pailas de bronce.

Rivadeneira cuenta que sus padres y abuelos ya tenían esta actividad, y que mucho antes ya era famosa en la zona. Los caminantes que llegaban desde Riobamba en la época de la Colonia la tomaban y los viajeros que actualmente

salen de Macas también lo hacen.

Los antiguos caminantes la bebían en lugar de agua. Los campesinos para recuperar fuerzas para el trabajo y los hombres casados como brebaje afrodisíaco.

Ahí, además, había posada para los antiguos expedicionarios, quienes a cambio entregaban productos de la Sierra. "La amabilidad y generosidad de los macabeos (descendientes de españoles nacidos en Macas) la llevamos en la sangre desde tiempos ancestrales", dice Rivadeneira, mientras ofrece otro vaso de chicha.

Tips de ruta...

Otros lugares que se pueden visitar en el trayecto son Las Tolitas de la vía a San Isidro, la

cascada del río Kimi y los petroglifos (piedras con grabados ancestrales) en Sucúa.

Si quiere viajar desde Riobamba, la cooperativa del mismo nombre cubre esta ruta. Los buses salen desde los respectivos terminales. También hay vuelos Quito y Cuenca hasta Macas.

En el pasaje turístico Domingo Comín, en pleno centro de Macas, se puede comer ayampaco (pescado y palmito envueltos en hojas y cocidos al carbón sin condimentos ni sal) y carne asada con yuca.

Es recomendable ir abrigado para cruzar los páramos y llevar ropa liviana para las excursiones en la selva. Indispensable: botas de caucho.

'Aquí mandamos los huaorani'

En la zona huaorani hay tres dirigentes que autorizan, al margen de la ley, la extracción y movilización de madera. Unos son más radicales que otros, pero todos justifican ser aliados de los traficantes de madera porque los ayudan, les dan dinero, comida. La débil presencia estatal, en cuanto a controles y servicios, es evidente.

COCA |
JOSÉ OLMOS
REDACTOR

Manuel Cahuiya está parado en el acceso sur del puente sobre el río Shiripuno, a 95 km de Coca. Levanta sus brazos y amenaza: "No queremos que vengan miritare (militares), ni Erefán (por decir la anterior Inefan y referirse a las autoridades ambientales), ni Onhae, ni curas, nadie. Este es mi río. Yo autoriza a maderos (madereros) para que saquen árbol. Ellos dan plata, comira (comida). Solo yo autoriza".

No tiene una lanza en sus manos, ni está desnudo, como es la característica de los huaorani, pero está rodeado

de hombres, mujeres y niños de su tribu, quienes también amenazan con atacar si alguien lo desoye.

Cahuiya es jefe de la comunidad Noneno, una de las 39 que forman la etnia Huaorani, y es actualmente el más radical defensor de los maderos que, clandestinamente, extraen madera del territorio huaorani, del Parque Nacional Yasuní y de la zona denominada intangible (intocable) y destinada a las tribus no contactadas, como los taromenane.

La actitud del líder huaorani cuestiona las autoridades del Ministerio de Ambiente y el presidente de la Onhae (Organización para la Nacionalidad Huaorani del Ecuador), Vicente Enomenga. "Él cree que es dueño absoluto y puede hacer lo que quiere.

CONTINUA ▶

CONTINUACION

Los madereros son culpables porque compran a dirigentes con pocos dólares. Están dividiéndonos", reconoce.

Es miércoles 10 de mayo. A unos diez metros del sitio donde amenaza Cahuiya están cinco jóvenes militares, cuya misión es más bien proteger las instalaciones petroleras de la empresa Petrobell y otras aledañas al campo Cononaco. Veinte huaorani cierran el puente para pedir dinero a quienes cruzan por él, pero los uniformados no hacen nada.

Río abajo, a unos cien metros y en medio de grandes árboles, hay un puerto donde atracan las canoas fabricadas con latones en las que salen los grandes tablones de cedro, tras navegar por los ríos Cuchiyacu, Cononaco y Shiripuno.

En este sitio hay unas 800 piezas, estima Taremo Ima, dirigente de la Onhae (Organización para la Nacionalidad Huaorani del Ecuador) y miembro de la comunidad Tigüino, comandada por Babe Ima y ubicada a 20 km del puente sobre el Shiripuno.

Babe también permitía el acceso de los madereros hasta hace unos cuatro meses, pero Cahuiya dio más facilidades y le quitó el negocio, al igual que a Davo, otro huao que tiene un control afuera de su choza, en Pindo.

Cada pieza de cedro tiene 2,50 metros de largo, por al menos 40 cm de ancho y un grosor de 8 cm. De ahí saldrán cuatro tablones. Aquella troza se cotiza a \$ 13 en este sector. Su destino: Quito y Colombia, país en el que llega a costar \$ 35 cada pieza.

Cahuiya cobra \$ 2 por troza, por permitir el paso, asegura un trabajador maderero que está junto al personaje. Refiere que además cada uno de la veintena de indígenas de Ñoneno tiene la oferta de dotación de quince hojas de zinc y cemento para adecuar sus viviendas, además de materiales para el local escolar.

RUTA DE LA MADERA

La madera que se extrae de la selva que forma parte del territorio huaorani, pasa por varios sectores que están controlados por dirigentes de este grupo étnico y atraviesa varios puntos de control oficial.

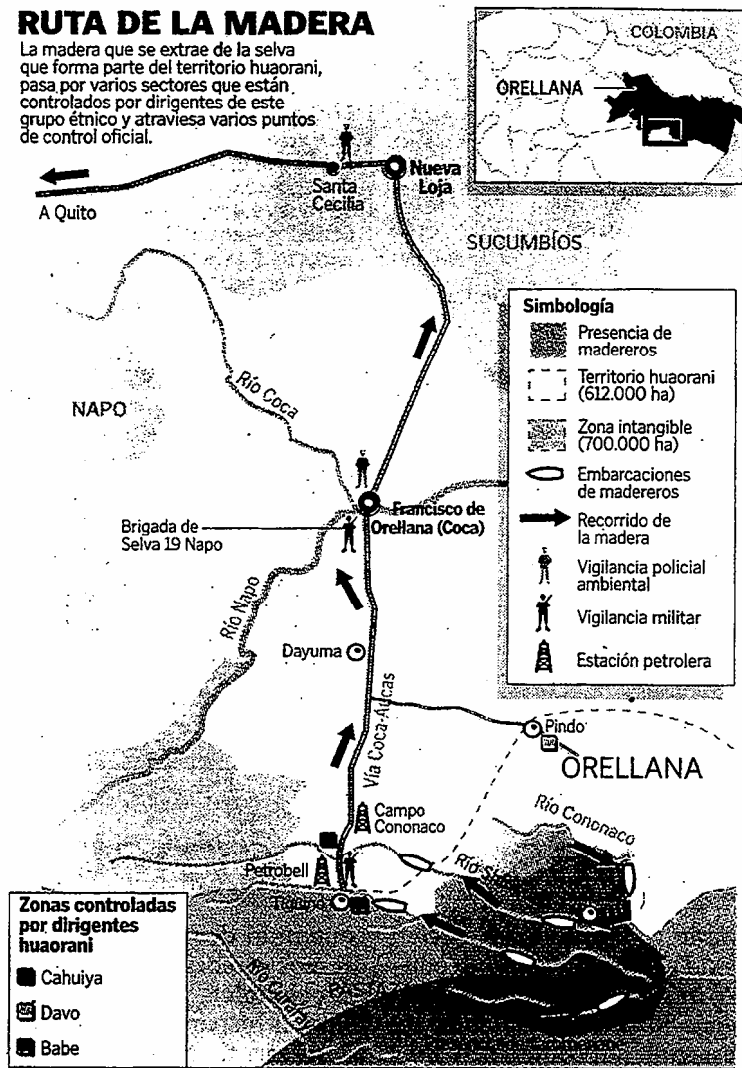

Dirigentes huaorani de Tigüino indican que en esta semana hay al menos diez grupos, formados por un motorista (del bote), dos motosierristas, dos cargadores y un cocinero, que tumban árboles milenarios en la zona intangible de Cuchiyacu. Señalan algunos nombres de los grandes empresarios que promueven la tala: Antonio Estrada, de Coca; Héctor N. y Galo N., colombianos, Líder N., entre otros.

Manuel Cahuiya está seguro de que él tiene derecho a decidir si sale o no la madera. Incluso, al siguiente día, jueves, asiste a una reunión promovida por los madereros de Orellana, en Coca, y amenaza al jefe técnico del Parque Nacional Yasuní, Alfonso Jaramillo. "No queremos verte en

mi comunidad. Si van autoridades puede haber desgracias", expresa.

Esa cita se cumple a puerta cerrada, por decisión de los madereros. Fausto González, director regional Orellana-Sucumbios del Ministerio de Ambiente, explica que estos piden que se les deje sacar la madera talada y "se analicen las necesidades de los comuneros".

Los controles

La situación de los extractores de madera de la zona protegida se ha complicado desde el sábado 6 de mayo, cuando miembros de la Brigada de Selva 19 Napo iniciaron una vigilancia durante las 24 horas, como parte de un acuerdo entre los ministros de Defensa, Oswaldo Jarrín, y

CONTINUA



■ SHIRIPUNO, Orellana.- A orillas del río Shiripuino, un menor que afirma ser de Bolívar se entretiene con una motosierra de juguete. Él acompaña a sus parientes madereros.

de Ambiente, Ana Albán.

En la entrada de la Brigada, a 20 metros del puente sobre el río Coca, funciona una garita donde 24 elementos se turnan y controlan la salida de camiones. Es el único camino para extraer la madera de la zona huaorani e intangible.

Este control se implantó luego del anuncio no confirmado, hace dos semanas, de una supuesta matanza a indígenas taromenane por parte de los madereros y huaorani, en el sector de Cononaco, y los reclamos de sectores ambientalistas y religiosos.

"La disposición es que se mantenga la vigilancia en forma indefinida", refiere el jefe logístico de la Brigada, William Viteri. Antes, el paso de camiones con madera era en

forma libre.

Venta del territorio

Además de la extracción de la madera y las divisiones internas, los huaos soportan otros inconvenientes, pues la idea de que el territorio es de exclusiva propiedad de la tribu no es solo de Manuel Cahuiya.

Hace un año, Juan Enomenga, entonces presidente de la Onhae, firmó una escritura mediante la cual otorgó el derecho de usufructo de las 620 mil hectáreas de la etnia al Fondo Ecuatoriano de Desarrollo Sustentable (FED), que, junto a un ciudadano estadounidense, pretendió implantar proyectos de aprovechamiento de los recursos y "adueñarse del territorio".

Aquel convenio inclusive

GLOSARIO

ZONA INTANGIBLE

Son alrededor de 700 mil hectáreas, aún no delimitadas con exactitud. El 2 de febrero de 1999 se promulgó en el Registro Oficial el Decreto Ejecutivo 552, la creación de Zona Intangible en el Parque Nacional Yasuní (PNY) y en el territorio Taromenane, en donde se prohíben todas las actividades extractivas, como la explotación petrolera.

HUAORANI

Indígenas evangelizados desde la década del 60. Residen en 39 comunidades dispersadas en los límites entre Pastaza, Napo y Orellana. La mayoría de hombres trabaja en las empresas petroleras o se dedican a la caza, agricultura y últimamente a atender a los turistas. Usan ropa normal. Hablan huaos y español. Tienen un territorio entregado por el Estado, de 620 mil hectáreas, parte del cual forma la zona intangible.

TAROMENANE

Viven en la zona intangible. Son aproximadamente 190 indígenas que no han tenido contacto con el mundo exterior. Tienen piel blanca, ojos verdes o azules y son altos. Se cree que provienen de Brasil y matan a todo extraño. Ellos, supuestamente, asesinaron a los tagaeri, huaorani indómitos. El 26 de mayo del 2003 murieron 26 de ellos, atacados por guerreros huaorani.

se firmó con la aprobación de funcionarios del Ministerio de Ambiente, entidad que posteriormente declaró estar en contra.

Luego de casi medio año de discordias, por disposición del consejo de ancianos, la Onhae declaró su oposición a la cesión de derechos y presentó un recurso de nulidad y mantiene un litigio judicial en la Corte de Puyo.

Cahuiya no tiene dudas respecto a su postura: "Estaro (estado) no da nara (nada). Madereros dan para comer, por eso defiende". Como él, algunos líderes se dejan seducir por el dinero y facilitan la explotación de madera, petróleo y otras especies de su territorio, establecida en un decreto ministerial como zona protegida.

CONTINUA ▶



■ Babe Ima

El líder huao más antiguo

Es considerado uno de los ancianos más representativos de la etnia huaorani y sus decisiones se las considera sabias. Tiene 70 años y es líder de la comunidad Tigüino, de la que su hijo, Iki, es presidente. Él acepta ser el causante de una guerra con los taromenane.

En 1993, secuestró a una joven de ese clan, la llevó a su choza y la hizo su mu-

jer. A los quince días y por pedido de los comuneros aceptó devolverla y cuando junto a sus guerreros la llevaba de vuelta, un ataque taromenane provocó la muerte de su hijo, Carlos. En el 2003, con el argumento de que el espíritu de su hijo lo exige, organizó un ataque a la etnia rival que terminó con la matanza, el 26 de mayo de ese año, de 26 taromenane. Desde hace tres meses impide que los madereros usen el río Tigüino como ruta para extraer madera de la zona intangible, pues los comerciantes no satisfacían sus pedidos.

Entre los madereros y la ley

Director regional del Ministerio de Ambiente para Orellana y Sucumbíos, desde diciembre pasado. Lleva 14 años trabajando en esa cartera.

El pasado jueves se reunió con los madereros que, apoyados por Manuel Cahuiya, líder de Noneno, pidieron les permita sacar la madera talada de la zona intangible, "porque significa una fuerte inversión".

Esa reunión se desarrolló a puerta cerrada.

Acepta que se trata de un chantaje las amenazas de Cahuiya y sus compañeros de matar a los funcionarios que prohíban la tala. "Pero ellos defienden sus derechos", reconoce.

Al referirle que hay 800 grandes tablones en las orillas del Shiripuno, listos para ser embarcados, dice que no puede ir a confiscar porque están en tierras de una comunidad que amedrenta a los funcionarios. "Es difícil aplicar la ley, la comunidad está amenazante y de eso se valen los madereros".



■ Fausto González

Solo la selva sabe si hubo muertes

En el circuito de radio que enlaza a las comunidades huaorani se escuchó la voz de una mujer que, en lenguaje huao, decía: "Queremos ayuda. Tengo tres mujeres taromenane heridas, dos creo que

están por morir, una está consciente. No sé si serán atacadas por madereros. Parece que hay más muertos". Eran las 07h00 del 28 de abril.

"La que llamaba era Martha Cahuiya, hija de Manuel, jefe de la comunidad Noneno", relata Pedro Enqueri, ex presidente de la Organización para la Nacionalidad Huaorani del Ecuador (Onhae), quien dice

que a esa hora estaba en Tigüino, donde labora para la empresa Petrobell.

Él y algunos vecinos acudieron al campamento de la compañía petrolera, donde solicitaron una camioneta y la presencia de un médico: Media hora después llegaron al puente sobre el río Shiripuno, sitio que sirve de atracadero

CONTINUA ►

para los botes que salen de Noneno, a una hora de navegación.

"Ahí ubicamos a Manuel Cahuiya, a eso de las 08h30, pero él se puso furioso y dijo que no pasaba nada", afirma Enqueri. En ese momento, Octavio, hijo de Cahuiya, tomó un bote y se dirigió a Noneno. Retornó después del mediodía y afirmó que no hubo matanza alguna.

No obstante, la noticia de la muerte de las mujeres taromenane se conoció en la Onhae, en Puyo, donde está la base del sistema de radio. A media mañana ya estaban enterados los militares de la Brigada de Selva 19 Napo, integrantes del Consejo Provincial de Orellana; la ministra de Ambiente, Ana Albán, y la prensa nacional.

Los noticiarios hablaron de hasta 30 taromenane muertos, presumiblemente por un ataque de los madereros. Se referían a una posible ven-

“ Ahí (en el puente sobre el río Shiripüno) ubicamos a Manuel Cahuiya (líder de Noneno), a eso de las 08h30, pero él se puso furioso y dijo que no pasaba nada ”

Pedro Enqueri,
ex presidente de la Onhae

ganza, pues el pasado 13 de abril el maderero esmeraldeño William Angulo murió tras ser atacado con lanzas por indígenas, sin determinarse si eran taromenane o huaorani, en el sector de Cononaco, Orellana.

El 29 de abril, al siguiente día del anuncio de la supuesta masacre a los taromenane, llegaron la ministra Albán y su colega de Defensa, Oswaldo Jarrín, quienes hicieron un

sobrevuelo y, tras reuniones con diversos dirigentes y autoridades locales, descartaron las muertes. Aprovecharon su viaje para acordar acciones que frenen la tala de madera en la zona intangible.

Días después llegó al país el relator de las Naciones Unidas para los pueblos indígenas, Rodolfo Stavenhagen, quien conoció del caso por versión de los dirigentes de la Onhae. Por eso, la supuesta matanza y la situación de presión a la que están sometidos los taromenane será analizada en la sede del organismo, desde el próximo martes.

Pese al paso de los días, la duda continúa hasta la fecha. Moi Enomenga y otros dirigentes huaorani refieren que es preciso llegar al sitio de los posibles hechos para comprobar su veracidad. Inclusive afirman que hay más muertes y que a los madereros no les interesa que se conozca esa realidad.

Autoridad ambiental ofrece delimitar la zona intangible

La delimitación de la zona intangible, que incluirá una mejor reglamentación del territorio entregado por el estado ecuatoriano a la etnia Huaorani, será -según el subsecretario de Capital Natural del Ministerio de Ambiente, Alfredo Carrasco- la herramienta para evitar que se siga talando en las zonas protegidas y poniendo en riesgo a las tribus no contactadas como los taromenane.

Pregunta: ¿No cree que la entrega de territorios a los huaorani y a otras etnias y grupos comuneros de diversas provincias está facilitando en la actualidad la depredación de los recursos de flora y fauna del país?

Respuesta: El proceso de asignación, realizado años atrás, se hizo a la etnia Huaorani, no a una persona en particular.

P: Pero algunos dirigentes no comprenden aquello, dicen que es su territorio y ahí mandan ellos.

R: Los problemas internos tienen que organizarse y solucionarse entre ellos, en este caso en la Onhae (Organización para la Nacionalidad Huaorani del Ecuador). La entrega es a la etnia, no a Manuel Cahuiya, a Juan Enomenga ni a nadie.

P: Sin embargo, existen inconvenientes y el Estado debe controlar.

R: Lo que hay que controlar es el plan de vida, sobre el

manejo de los recursos. Porque lo que se presupone es que el uso debe estar asociado a sus prácticas ancestrales. Tenemos que resolver eso, que todo esté centrado a sus prácticas tradicionales. Claro que el estado tiene también que definir lo que está permitido o no. Eso sí, en la zona intangible no está permitida la extracción de la madera.

P: Pese a ello los madereros están ahí.

R: Tengo entendido que así es. Ojalá en el proceso de delimitación, que llevamos adelante ahora, se puedan definir controles más efectivos. Está claro, está absolutamente prohibida la extracción de madera en esa zona.

CONTINUA ►

P: ¿Qué tiempo tomará ese proceso?

R: Estamos en eso, pero no me gustaría decir que mañana ya estará lista. Lo único que puedo decir es que en los próximos días ya podremos hacer realidad. Estamos conscientes de lo que hay que hacer, precisamente por lo que se vivió la última temporada (matanzas a madereros y denuncias de supuestas muertes a taromenane), existe una cierta reflexión para proteger estos lugares.

P: Hay otros hechos, como la cesión de usufructo de las 620 mil hectáreas huaorani realizada por Juan Enomenga, ahora los madereros. ¿No se puede revisar esa entrega?

R: Las tierras fueron entregadas a través del INDA y no creo que se pueda revertir. Lo mejor es promover cierta normativa para que haya autocontrol. Se tiene que poner normas claras y precisar aún más qué está permitido o no.

P: ¿Se podría reglamentar?

R: Estamos obligados. Parte de lo que salga en el decreto estará encaminado a aquello. Ese decreto no es solo para delimitar la zona intangible sino normar todo el territorio aledaño, como el huaorani.

P: Ahora también se entregan nuevas áreas a indígenas y comuneros. ¿En el futuro no se complicarán los problemas?

R: Estas entregas se autorizan a base de convenios y cuando las comunidades beneficiadas aceptan el uso del territorio para los fines ancestrales. Así lo hicimos con el último que salió la semana pasada para comuneros de Zamora Chinchipe.

P: Mientras, ¿qué pasa con los controles?

R: Se están mejorando. Hay un acuerdo de la señora ministra (de Ambiente, Ana Albán) con el Ministerio de Defensa. También se está tratando de reglamentar los remates de madera incautada, para que no se venda a los propios madereros, pues sobre eso hemos tenido algunas denuncias.

Un delegado de la etnia huaorani en la ONU

Hace dos semanas, Vicente Enomenga, presidente de la Organización para la Nacionalidad Huaorani del Ecuador (Onhae), reclamó airadamente a la ministra de Ambiente, Ana Albán, por su descuido a la zona intangible.

Viajó a Nueva York para exponer, en varias reuniones que se realizarán desde este martes hasta el 26 de mayo, en la sede de las Naciones Unidas, los problemas de su etnia. Hablará sobre la presión de los madereros a los pueblos no contactados como los taromenane; pedirá respeto de las petroleras, reclamará por la contaminación ambiental, y buscará apoyo internacional para desechar un contrato de cesión de derechos de usufructo de su territorio, realizado por la directiva anterior. Relata sus argumentos:

"Recién, por la noticia de la



■ Vicente Enomenga, presidente de la Onhae.

muerte de taromenane, la Ministra de Ambiente y el de Defensa (Oswaldo Jarrín) se dieron cuenta de cómo sacan madera. Ella vio los casi mil tablones que estaban al filo del río, listos para ser llevados. El sobrevuelo para constatar el comentario de muerte

de 30 taromenane no fue suficiente. Nosotros seguimos investigando pero el problema es que nadie quiere contar en la comunidad de Noneno porque dicen que es interno.

"Los madereros parece que han dicho que maten a los huaorani para entrar con facilidad, a cambio les ofrecieron hojas de zinc, clavos, para reemplazar el techo de paja.

"Como presidente, hace seis meses, ya denuncié ante las autoridades de Orellana. Ahí invitamos a la Ministra de Ambiente y nunca llegó. Esta vez (hace dos semanas), cuando nos reunimos en la Brigada 19 Napo, de frente le dije que solo cuando hay problemas viene. Aquí tenemos recursos naturales, bosque primario, no solo beneficia a huaorani sino a todo el Ecuador y el mundo.

"Problema no es nuevo, ma-

CONTINUACION

dereros vienen desde hace tres años. Solo viene la Minis- tra, da discursos y no concreta, se olvida. Por eso pido que pongan controles para prohibir que saquen madera.

"Nunca hubo problemas, los madereros trajeron líos. Ofrecen dinero, se aprove-

chan que los viejos no saben contar y terminan dando una miseria. Por eso es que los comuneros de Noneno y de Tigüino dicen que Onhae no da plata como los madereros. La organización se divide por- que algunos dirigentes creen que el territorio es de ellos,

pero están equivocados.

"Lo que pasa es que los jóvenes están cambiando las costumbres. Todo lo de afue- ra les gusta y hasta piensan en ser políticos. Yo les digo que primero debemos prepararnos, pero sobre todo respetar nuestra cultura".

Univ. 14.05.2006.

Duras historias de viaje relatadas por menores

Al intentar llegar a EE.UU. sin papeles, los niños sufren traumas y pese a negarse, parientes les repiten el viaje.

ZHUD, CAÑAR |
SANDRA OCHOA
REDACTORA

María Mercedes ya no es la misma de antes. La niña que no paraba de hablar, inquieta, juguetona y curiosa, refleja ahora una mirada triste y apagada que evoca la pesadilla vivida durante el viaje que emprendió a Estados Unidos con la ilusión de encontrarse con sus padres, el cual se frustró tras ser detenida y deportada hace un mes desde México.

La pasividad de María Mercedes preocupa a Marlene Peralta, su profesora de la escuela Fernando Andrade de la comunidad El Jardín en Cañar, donde la menor cursa el quinto año de educación básica.

Mientras se cubre el rostro

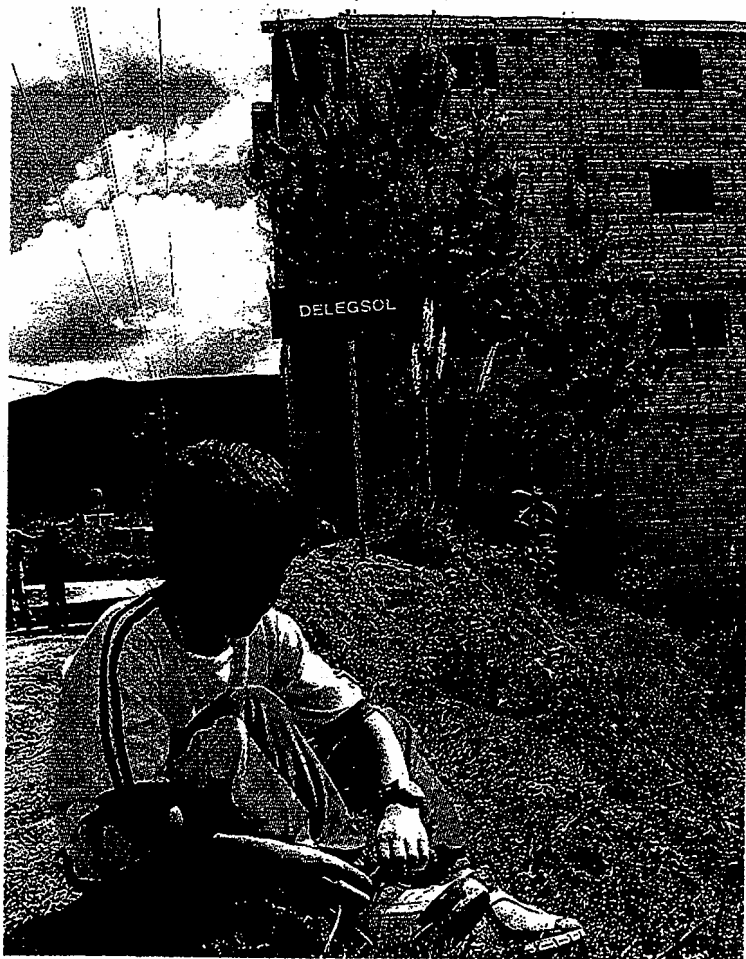

■ CHORDELEG, Azuay.- Junto a la casa de su tía Blanca Jara, con quien vive desde hace más de 6 años, Darwin Cabrera Vásquez, de 10 años, quien fue deportado de México en abril pasado.

CONTINUA ➤

con las manos, María Mercedes dice que es la misma, pero la experiencia que vivió con su primo Luis Eudofilio, de 15 años, transformó su vida desde mediados de febrero pasado cuando dejó a su abuela para emprender la aventura por mar hasta Guatemala, luego por tierra hasta México y finalmente a Estados Unidos.

La menor, que nunca salía de casa sin sus abuelos desde hace cinco años cuando sus padres la dejaron para emigrar al país norteamericano, de repente fue puesta en manos de un coyote que la llevó a un hotel en Manta, por una semana, en donde le llamó la atención que hubiera tantas camas. "En mi casa solo hay una cama, la de mis abuelos", cuenta.

También le sorprendió el mar, aunque en la noche, cuando fue trasladada con otros viajeros al barco, no pensó que fuera tan grande, como lo vio durante los diez días que navegaron hasta Guatemala.

Cubierta la cabeza con un traje multicolor, María Mercedes dice que la incomodidad del barco no le preocupó y se sintió protegida por las personas adultas que viajaban con ella. Tampoco le molestó la falta de agua para beber o bañarse, ni la falta de un baño, porque en su casa, ubicada en el sector Pillón, donde no existen carreteras no cuentan ni siquiera con letrinas.

Recuerda que al llegar a Guatemala la llevaron a una casa sin muebles, en donde todos dormían en el piso y solo esperaban que sus familiares llamaran a los celulares de los coyotes para confirmar el primer pago y luego continuar el trayecto.

Tras cuatro días la niña, su primo y otros diez migrantes salieron de ese lugar. "Los grandes aprendieron a cantar el himno de México y algunas palabras que no se debían olvidar, pero a mí nadie me dijo que menta", confiesa con inocencia.

En México permanecieron dos días en un rancho, luego

viajaron en camiones y maleteros de bus, hasta que la policía los detuvo. "Pusieron a los grandes con las manos contra el carro, nos llevaron a una cárcel, me preguntaron dónde están papá y mamá, yo les dije la verdad", recuerda.

En esa cárcel permaneció tres días, luego en otra por el mismo tiempo y finalmente fue recluida con los adultos, por un mes en otra prisión hasta el 12 de abril pasado cuando la deportaron con otros diez menores, incluido su primo.

La pequeña dice que no quiere repetir ese viaje. "Mi abuelita tampoco quiere que haga otro viaje, pero el coyote insiste en que me llevará hasta que llegue a los EE.UU.", afirma tras traducir lo que su abuela María Luzinda le dijo en quichua.

Sin dejar de hilar la lana de oveja, la mujer indígena llorando trata de explicar que su nieta ya sufrió demasiado y lamenta que esté obligada a cumplir con el deseo de los padres.

En el último sitio donde María Mercedes estuvo detenida conoció a Darwin Patricio, quien cumplió 10 años el pasado 15 de marzo cuando estaba en plena travesía.

El menor es oriundo de Delegsol, perteneciente al cantón azuayo Gualaceo, y dice que tampoco quiere repetir esa experiencia.

Con actitud indiferente, mientras juega con un celular el niño explica que nunca quiso dejar a su tía Blanca, con quien vive hace cuatro años cuando sus padres emigraron, pero el viaje ya fue planificado por sus progenitores y partió con una prima, de 17 años.

El viaje por mar le afectó y cayó enfermó por cuatro días. El movimiento del barco lo mareó y lo poco que podía comer vomitaba, pese a que los tripulantes le daban pastillas.

Los coyotes le ofrecieron "un viaje especial" y lo separaron de su prima al arribar a Guatemala. "Me dijeron que yo iría solo en buses y que no

iba a caminar, pero no fue así", cuenta con el rostro oculto entre sus rodillas.

El mismo día que fue separado de su prima, quien llegó a EE.UU. hace dos semanas, los coyotes lo colocaron con otros migrantes en un camión de doble fondo. "Parecía una caja", dice el niño, a quien le advirtieron que si gritaba lo dejarían en el camino.

Esto lo asustó y se abstuvo hasta de moverse, pero el calor no impidió que otros compañeros de viaje, mayores de edad, exigieran al conductor del vehículo detener la marcha y quedarse en el camino. En una de esas paradas la policía de migración los detuvo y fueron a la cárcel.

María Mercedes, Darwin y otros casos similares sufren secuelas psicológicas y su situación es de desolación absoluta, pero aquello no importa a sus padres, quienes se preocupan más en recuperar el dinero entregado a los coyotes, dice el psicoterapeuta de Movilidad Humana de la Pastoral Social de Cuenca, Fernando Villavicencio.

"Primero pierden a sus padres cuando se van y no logran entender por qué; luego intentan reunirse con ellos y se despiden de familia, amigos, escuela, pero cuando son deportados se dan cuenta de que perdieron también esa oportunidad", explica.

La frustración se convierte en resentimiento contra los adultos, porque son quienes tienen poder para determinar su destino, además son quienes idealizan el reencuentro.

Tampoco el sistema de educación está preparado para enfrentar la superación del problema de cada niño, recalca el especialista, para quien el Estado ecuatoriano ni siquiera cuenta con procedimientos y sitios adecuados para cuidarlos cuando retornan al país.

En lo que va del año más de sesenta niños, la mayoría del Austro, llegaron deportados desde Centroamérica, en particular de México.

Com. 15.05.2006.

Puyo y las nacionalidades de la Amazonia afirmaron su génesis

Pastaza

La capital celebró sus 107 años con una presentación de ballet nacional. El jueves, seis etnias mostraron su cultura en un desfile multicolor.

Carlos Velasteguí, Redacción Puyo

El sonido de los tambores invadió las calles de Puyo. Guerreros con sus rostros pintados y coronas multicolores emprendieron una particular marcha:

No se trataba de los actos preliminares a una guerra tribal, sino del Día de la Nacionalidades Indígenas. Esta celebración se realiza cada año en la capital de Pastaza y en esta ocasión se cumplió el jueves, en horas de la mañana. Desfilaron las etnias Shuar, Achuar, Kichwz, Zápara, Shwiar y Andoa.

Los niños y adolescentes indígenas encabezaron el desfile. Los infantes de la nacionalidad Shuar tuvieron mayor presencia.

El baile autóctono estuvo presente en todo el recorrido shuar. Las mujeres movían sus largas cabelleras negras, mientras sus acompañantes simulaban utilizar sus lanzas y bodoqueras como en

los tiempos de guerra.

La vestimenta de los indígenas de la nacionalidad Zápara fue una de las más llamativas para el público mestizo. Está hecha de la corteza del árbol de llanchama. Es de color marfil y de textura muy fuerte, pese a su imagen de material quebradizo.

La corteza de llanchama también es utilizada por las mujeres de la nacionalidad Waorani. Ellas, además de sus vestidos naturales, utilizan collares tejidos con material de la misma planta.

Otra de las imágenes que impactó al público fue la impresionante corona de Isaac Mucushi-

hua, un guerrero de la nacionalidad Andoa. Estaba elaborada de un papagayo disecado. Completaban el atuendo muchas plumas amarillas en el pecho y largas plumas azules, rojas y blancas en los costados. Los collares de semillas nativas y huesos de animales también eran llamativos.

La Nacionalidad Achuar de Pastaza y Morona Santiago prefirió hacer presencia con un Consejo de Gobierno. Sus dirigentes usaron sus 'itips', una especie de falda a rayas y sus lanzas de chonta. Esos guerreros son reconocidos como los más valientes de la Región.

El desfile culminó con danzas ancestrales preparadas por algunas comunidades, organizaciones indígenas y centros educativos bilingües de Pastaza.

EL BALLETO Metropolitano brilló

Las 20:30 del pasado lunes, el coliseo de Puyo se quedó a oscuras. De pronto, una luz anaranjada acompañada de humo artificial invadió el piso del escenario.

Una bailarina apareció en escena, mientras el resto de 18 integrantes del Ballet Metropolitano (parte del Ballet Ecuatoriano de Cámara) hizo su aparición desde atrás del público.

Fue 'Solo el principio'. El nombre coincide entre el inicio de la jornada cultural y la primera escena de la presentación. Con una vestimenta que podría calificarse de informal, cada uno de los bailarines pareció danzar en su propio mundo. "Su increíble sensibili-

dad y conciencia me hacen creer que algún día habrá un mundo mejor", dijo su director Rubén Guarderas.

Durante la presentación, el público no solo se identificó con los personajes. La música en cada una de las escenas cautivó a los asistentes. Los pasillos, boleros, pasacalles y los capishcas provocaron la añoranza del pasado.

La presentación de ballet terminó con una aclamación. Pese a la tormenta que caía sobre Puyo, el público asistió y colmó las gradas del coliseo. La presentación fue avalada por el Municipio de Puyo y la Casa de la Cultura Ecuatoriana Núcleo de Pastaza.

Com. 15. 05. 2006.

Los saraguros acceden cada vez más a internet

Loja

Redacción Orellana

El encuentro virtual por la internet no sólo aumenta en el cantón Saraguro, también genera más interés por esta herramienta en los indígenas.

En los dos principales planteles secundarios, Celina Vivar e Instituto Técnico Saraguro, padres de

familia y maestros se esforzaron para que los alumnos tengan a su alcance el aprendizaje en computación, pero no de la internet.

Pero esta situación cambió de forma paulatina. La inversión privada puso al alcance de ese cantón lojano el servicio de internet con dos cibercafé, que en conjunto disponen de 19 locutorios.

Luis Gualán es uno de los tres hermanos indígenas, propieta-

rios de Telecentro Saraguro.

Dice que su afán es apoyar, sobre todo a los indígenas, para que ellos accedan a la tecnología.

En la parroquia indígena de Tenta también tienen internet.

Con una inversión de aproximadamente 25 000 dólares tienen a disposición 13 cupos para acceso a internet. Además, una sala donde los jóvenes pueden realizar sus tareas. El costo es de un dólar la hora o de 80 centavos el alquiler de una computadora

Gualán indica que a su negocio cada día llegan 200 clientes de los cuales 160 son indígenas y el resto turistas extranjeros o funcionarios públicos. Alonso Cartuche, tutor de la Unidad Educativa ABC-Tenta, dice que a los alumnos se los induce a realizar nuevas consultas y elaboración de sus trabajos en computación.

Com. 16. 05. 2006.

Indígenas analizan una demanda al Estado

Orellana

No están de acuerdo con la entrada de la petrolera Perenco a su territorio

Redacción Orellana

Las 10 comunas de la parroquia Puerto Murialdo del cantón Loreto, en Orellana, plantean una posible demanda al Estado ante la Corte Internacional de Derechos Humanos.

La causa: violentar su derecho a vivir en un ambiente sano y libre de contaminación.

Según dicen, cuando el Estado concesionó a la Empresa Petrolera Perenco la perforación de los pozos Oso A y Oso B en Puerto El Sol, no fueron consultados.

La medida busca que la transnacional no ingrese a la zona. La decisión sobre la demanda la adoptarán el 31 en asamblea.

El pasado fin de semana, miembros de la fundación Acción Ecológica, la Red de Líderes Ángel Shingre y de las comunidades kichwa de Sarayacu visitaron la comuna Bajo Guino.

Este pueblo de casas dispersas construidas con madera y zinc se

encuentra a varias horas en canoa, al oeste de Orellana.

La misión constató que el bosque primario en la zona está intacto. Además, que las aguas del río Suno y otros afluentes no están contaminadas por el crudo o el agua de formación (utilizada en la perforación petrolera).

“En el informe de impacto ambiental la empresa Perenco menciona que desapareció el bosque primario en la zona.

“Hemos verificado y hay zonas vírgenes. El agua está libre de contaminación”, dijo Ángel Álvarez, miembro de la Red de Líderes Ángel Shingre.

El recorrido se prolongó por dos horas en canoa por las riberas de los ríos Suno y Napo y se ratificó la posible demanda.

Marcelo Villena, delegado de la Fundación Acción Ecológica, dijo que 2 000 habitantes de las comunidades se oponen al ingreso de la transnacional.

En justicia y en derecho están respaldados por la Constitución y convenios internacionales.

“Su derecho a vivir en un ambiente sano y libre de contaminación no debe ser violentado”.

Hoy. 15. 05. 2006.

► Asamblea de Pachakutik

La Asamblea Nacional de Pachakutik, prevista inicialmente para el 17 de mayo, se postergó para el 24 de este mes. La dirigencia indígena informó que se llegó a un acuerdo con la Ecuarrunari para que sean ellos los primeros en realizar su asamblea. En este encuentro se definirían los nombres de los posibles candidatos presidenciales de esa tienda política. (SC)

La asamblea, que duró tres horas, se realizó en la cancha central del poblado.

Nelson Sandoval, dirigente de las comunidades kichwas de Sarayacu, mencionó que su pueblo desde hace 35 años inició la lucha antipetrolera.

CONTINUA ►

CONTINUACION

Desde entonces han ganado dos juicios: uno al Estado y otro a una petrolera. Ahora trabajan con una ONG en la sensibilización de las comunidades, debido a que las transnacionales entran

a territorios sin consultar.

"Apoyamos a la población kichwa de Puerto Murialdo. De comenzar las demandas ayudaremos porque hay experiencia", indicó Sandoval.

Los dirigentes decidieron convocar para el 31 de mayo a una asamblea. Allí integrarán el Comité Prodefensa de la Naturaleza de la parroquia Murialdo y se decidirá sobre la demanda.

Univ. 16.05.2006.

Pachakutik no logra definir el tema electoral

QUITO |

La declaratoria de caducidad del contrato con la petrolera estadounidense, Oxy, oficializada ayer por el ministro de Energía, Iván Rodríguez, dejó sin piso uno de los puntales de campaña del movimiento Pachakutik.

A menos de seis meses de las elecciones del próximo 15 de octubre, esa organización aplazó por cuarta vez consecutiva la definición de su estrategia electoral para el próximo 24 de mayo.

Eso porque el comité ejecutivo nacional dispuso en febrero pasado, que sus diputados, prefectos, alcaldes, consejeros y concejales participen obligatoriamente en las movilizaciones contra el Tratado de Libre Comercio

PARTIDO

CANDIDATOS

Entre los nombres que sucederían a Humberto Cholango en la presidencia de la Ecuatorunari, están los dirigentes indígenas: Manuel Chimbolema y Benjamín Inuca, aunque no se descarta una reelección del primero.

DIPUTACIÓN

El vicepresidente de esa organización, Raúl Ilaquiche, es una de las cartas de Cotopaxi para terciar como candidato a diputado por esa provincia.

PRESIDENCIABLE

Existe la posible postulación del actual presidente de la Conaie, Luis Macas, por falta de respaldo a Auki Tituaña.

(TLC) con Estados Unidos y la caducidad de la Oxy.

El coordinador nacional de Pachakutik, Gilberto Talahua, calificó a la caducidad como un triunfo de las movilizaciones indígenas, aunque aclaró que el cambio de fecha de su consejo político se produjo, ya que la Ecuatorunari realizará su congreso nacional este jueves en Cañar.

En la cita está previsto elegir al nuevo consejo de gobierno, que hasta el momento es presidido por Humberto Cholango.

Tanto la declaratoria de caducidad de la Oxy como la resistencia al TLC, marcaron la agenda de Pachakutik e incluso ambos puntos fueron calificados de "innegociables" el pasado 28 de abril durante su congreso extra.

En ese encuentro, el movimiento no definió su carta presidencial debido a la falta de consensos y renunciamentos, según reconoció el propio Talahua.

En esa ocasión, la precandidatura del actual alcalde de Cotacachi, Auki Tituaña, y la exigencia de varios sectores de entablar una alianza con Rafael Correa (País), provocó que la dirigencia indígena suspenda la sesión y postergue su definición electoral.

Com. 16.05.2006.

Indígenas alistan su agenda de salud

Tungurahua

Se busca rescatar la medicina tradicional y capacitar a promotores. Faltan más recursos.

Redacción Ambato

La Dirección Nacional de Salud de los Pueblos Indígenas definieron el plan operativo para Tungurahua.

Según Ángel Naula, titular, la idea es establecer acciones para fortalecer la medicina tradicional y extender los programas del

Ministerio de Salud, hacia las comunidades más alejadas.

En la cita participaron representantes de los ministerios de Salud, Educación y dirigentes de la Conaie, el Movimiento Indígena y de la Asociación de Indígenas Evangélicos de Tungurahua.

Según la coordinadora provincial, Marcia Masaquiza, se elaboró un plan con todos los actores involucrados en el proceso.

El taller de Ambato fue el inicio de nuevas reuniones en las 18 provincias, en donde opera la Dirección de Salud Indígena.

CONTINUA ▶

Esta Dirección quiere llegar a los poblados de mayor concentración indígena y más alejados, para atender a las comunidades con un enfoque intercultural.

Según dice Masaquiza, los factores geográficos y culturales han sido una barrera entre los indígenas y las instituciones de salud.

Sin embargo, reconoce que se abrieron canales y que hoy se atiende a las localidades de: Quisapincha, Ambatillo Alto, PilaHuín y Juan Benigno Vela, Pasa y San Fernando.

También se incluyeron las comunidades alejadas de Pillaro, que pese a que no tienen población indígena no cuentan con dispensarios médicos.

Este plan todavía falta extenderse a 10 localidades. Esta tarea se torna complicada, especialmente, por la falta de recursos.

Manuel Gualán, dirigente de Salud de la Conaie, cuestionó el poco interés que presta el Estado a este sector de la población.

La Dirección Nacional de Salud Indígena trabaja, a decir de Gualán, con un presupuesto de apenas 1 400 dólares al año.

"Los recursos se invierten, básicamente, en pago de sueldos".

Gualán estima que para crear brigadas médicas, rescatar la medicina tradicional, capacitar a promotores de salud y líderes comunitarios se necesita cuadruplicar el actual presupuesto.

De esta manera, se torna complicada la erradicación de enfermedades que azotan las comunidades indígenas.

Ángel Naula enfatizó que en la Sierra las dolencias frecuentes son respiratorias, diarrea, tuberculosis, parasitosis y desnutrición. En la Costa y Amazonia hay más casos de paludismo, dengue, fiebre amarilla y hepatitis.

Una de las alternativas para enfrentar la falta de recursos es aprovechar a los agentes de salud de las comunidades. Se trata de yachacs, curanderos, parteras, chamanes...

Los agentes de salud

Se analiza la posibilidad de que los líderes de salud comunitarios se capaciten como agentes primarios de salud, especialmente, en zonas alejadas.

En Tungurahua e Imbabura se está identificando a estos agentes para que se involucren y se sumen a los esfuerzos de la Di-

rección de Salud Indígena.

Según una investigación de la Dirección Provincial de Salud en Tungurahua hay 250 personas que practican la medicina tradicional. Esta dependencia pública no puede conceder licencias ni acreditar a los curanderos, pero sí puede capacitarlos para que sean reconocidos.

Univ. 17.05.2006.

Pachakutik piensa en postular a Macas

QUITO |

El presidente de la Confederación de Nacionalidades Indígenas del Ecuador (Conaie), Luis Macas, es una de las cartas del movimiento Pachakutik para terciar en los próximos comicios.

Eso luego de la falta de respaldo a la postulación del alcalde de Cotacachi (Imbabura), Auki Tituaña, y la ausencia de consensos al interior de esa organización durante su congreso extraordinario el

pasado 28 de abril para respaldar una alianza con Rafael Correa (PAÍS).

La definición de su carta electoral se decidirá el 24 de mayo próximo en un consejo político de esa organización.

Macas dejó ayer abierta esa posibilidad, aunque aclaró que las propuestas electorales vendrán de Pachakutik y señaló que él fue electo presidente de la Conaie (diciembre del 2004) para un periodo de tres años.

Com. 17.05.2006.

Pastaza

Una cita de los pueblos indígenas

Las nacionalidades Shuar, Achuar, Shiwiar, Zápara, así como los pueblos de Sarayaku y Rucullacta se reunirán hoy en Puyo. El objetivo de la cita es conocer sobre las jornadas de protesta contra las actividades petroleras que se realizaron en Houston, EE.UU, en contra de la compañía Conoco Phillips del Bloque 23 y 24. A las 11:00, de hoy, se tiene previsto que se realice una rueda de prensa en la estancia Kindi Huasi.

Com. 17.05.2006.

En Orellana ya se festeja la caducidad

Amazonia

Las fuerzas vivas de la provincia petrolera celebraron ayer en las calles la decisión del Gobierno

Redacción Orellana

El anuncio del Ministro de Energía, declarando la caducidad del contrato con la petrolera Oxy, sacó a más de 200 personas a las calles del centro de Francisco de Orellana.

La mayoría eran trabajadores del Consejo Provincial, el Municipio de Orellana, dirigentes barriales, maestros y de las juntas parroquiales de la provincia, para feste-

jar la decisión del Gobierno.

Ellos realizaron ayer, a las 11:30, una marcha por las calles de la ciudad. Carteles, pitos, banderas y gritos de consigna fueron su principal arma en la denominada marcha de la victoria. Frases como: "Oxy, ya viste, con Orellana no pudiste", se escucharon en las seis cuadras de recorrido. Los manifestantes llegaron hasta las afueras del edificio Municipal. Allí se instaló una tarima y se dieron varios pronunciamientos.

La prefecta Guadalupe Llori aseguró que la aplicación de las leyes ecuatorianas, la presión de la Asamblea Bi-provincial entre Orellana y Sucumbios y la marcha de las seis provincias amazónicas,

realizada el 9 de mayo en Quito "sepultaron a la petrolera norteamericana". "Es el primer paso para la nacionalización del petróleo. Ahora sí los recursos económicos van a quedarse en el Ecuador".

Sin embargo, sugirió que para un mejor desempeño de Petroecuador es necesaria la autonomía económica de la estatal petrolera. Pero con un control del organismo para evitar la corrupción.

Asimismo, una caravana de vehículos y motos se sumó a la marcha que recorrió la avenida Napo, en la capital provincial.

Entre tanto, Enrique Morales, coordinador de la mesa Políticas



Modesto Moreta/EL COMERCIO

Marcha en Francisco de Orellana. Más de 200 personas salieron ayer a las calles para celebrar la caducidad del contrato con Oxy.

Petroleras de la Bi-provincial, aseguró que espera que Petroproducción realice un manejo adecuado de las instalaciones dejadas por la Oxy. "No queremos lo que sucede con Petroproducción. Hay más de 180 derrames, esto se debe a que la tubería cumplió su vida útil. No hay que descuidar porque los pozos que estaban a cargo de la Oxy producen más de 100 000 barriles diarios. Para ello, debe asignarse los recursos necesarios para la operación", afirmó.

Llori, por su parte, mencionó que las autoridades de la región amazónica estarán a la expectativa de los pasos que dé la empresa Oxy, luego de la caducidad. ■

Los habitantes de Cusúa vuelven a su comunidad por la mañana

Com. 18.05.06.

TUNGURAHUA

La actividad volcánica disminuyó su intensidad, en las últimas horas. Siete cantones de Tungurahua y Chimborazo están en emergencia.

Redacción Ambato

Ayer a las 07:00 diez habitantes de Cusúa empezaron a sembrar maíz en Juive Grande, en la falda occidental del Tungurahua.

Aunque normalmente inician la jornada a las 06:00, ayer fue diferente. Los campesinos aguardaban la llegada de sus vecinos, que pernoctaron en albergues, fuera de la comunidad de Cusúa.

Cuando los cuatro autobuses arribaron al poblado, amenazado por el volcán, la curiosidad de los labriegos desapareció. 75 personas retornaron a las 06:25.

Se trataba del primer grupo que pasó la noche en la población de El Pingüe, a 45 minutos de Cusúa, en la vía Baños-Ambato. Ellos fueron los que comenzaron con la evacuación nocturna.

Una noche antes, los dirigentes informaron a la comunidad que los albergues estaban listos. "Hay colchones, cobijas, almohadas. El lugar es amplio, no habrá problemas", les aseguró Wilson Pérez, presidente del caserío.

En los albergues se anunció la entrega de raciones alimenticias, a cada familia. Aunque "ayer (martes) no comimos nada. Llegamos muy de noche, hasta arreglar las cosas y acomodarnos, ya comenzó a amanecer", cuenta Mercedes Villafuerte.

La noche de ayer los vecinos de Cusúa tenían previsto evacuar nuevamente a las 18:00. Se espe-



A las 06:00 hubo una explosión. Técnicos del I. Geofísico monitorean estos eventos.

raba que se sumen otras 50 familias para ir a El Pingüe.

"Esta noche (ayer) llevaremos unas cobijitas y algunos productos para el aseo personal. El martes salimos solo con lo que llevábamos puesto", señaló Hernán Núñez, de 11 años.

El pequeño se marchó con su hermano Iván, de 14 años. Decidieron evacuar desde el primer día, porque las noches anteriores no pudieron dormir. Su madre, Elvira Mariño, también les acompañó desde ayer.

"No teníamos previsto irnos el martes, por eso se fueron solo mis hijos. Yo debía arreglar algunas cosas en la casa". Pero, no todos los vecinos de Cusúa están de acuerdo con abandonar su tierra.

Martha Arcos y más de la mitad de los habitantes decidieron quedarse en sus viviendas. "Sí, ya todo está tranquilo. El fin de semana nos asustamos, pero ahora el volcán ya se calmó", asegura.

Por esa misma razón ella y sus vecinos subieron al terreno de

UBICACIÓN

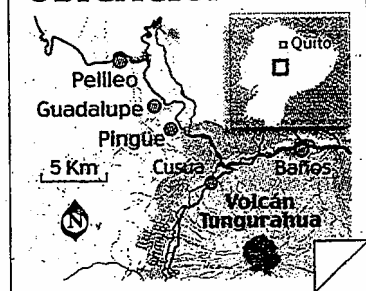

JCH/EL COMERCIO

Los pormenores

La Defensa Civil emitió un comunicado ayer en el cual señala que la situación del volcán Tungurahua, que se registra en estos días, no amerita un cambio de alerta. Es decir que se mantiene la alerta amarilla para Baños y naranja para el resto de poblaciones y sectores en la zona de riesgo.

Según el reporte de ayer del Instituto Geofísico, desde el día lunes, de la presente semana, la tendencia de la sismicidad es a disminuir, sin embargo con las explosiones ocurridas ayer hay una mayor generación de ceniza emitida por el volcán. El monitoreo se realiza las 24 horas.

CONTINUA ➤

CONTINUACION

Raúl Arcos, para sembrar maíz. La propiedad está a unos 2 800 metros de altura, en la mitad del impredecible volcán.

Igual que ellos, los moradores de Puela, El Manzano y Choglontus, comunas de la provincia de Chimborazo, confían en que el Tungurahua se calme. "Queremos continuar con nuestras vidas", señala Segundo Núñez, vecino de la localidad de Puela.

El hombre no puede caminar y por ello pasa junto a algunos de sus amigos varias horas del día observando al Tungurahua. "Bota hongos grandes. Pero, no se ven porque hay muchas nubes. En la noche hay rocas incandescentes, aunque ya no tantas".

Patricio Ramón, técnico del Instituto Geofísico, que monitorea el volcán desde Guadalupe, confirmó que la actividad disminuyó en las últimas horas. "Se registraron entre dos y tres explosiones por hora. Pero, cae más ceniza".

Sin embargo, mientras la actividad vuelva a niveles bajos, Mercedes Villafuerte continuará con la evacuación nocturna. "Mis hijas al fin durmieron tranquilas. En más de dos semanas, recién tuvieron una noche de paz". Así cuenta la mujer, mientras toma un machete para ir a trabajar en el terreno, junto a su esposo. Como todos sembrarán maíz.

LA ACTIVIDAD es variable

En los tres últimos días la actividad del volcán ha disminuido. Los técnicos del Instituto Geofísico informaron que ayer continuaron las explosiones.

Sin embargo, se registraron apenas de una a tres cada hora, en comparación con las cuatro a seis del lunes último.

El vigía David Rivero, acantonado en la base de observación de Guadalupe, informó que la tarde de ayer se reportó la caída de ceniza. Las poblaciones de Bilbao, Chimborazo, y Pillate, en Tungurahua, fueron las más afectadas.

El cielo nublado, en la tarde, imposibilitó observar el cráter direc-

tamente. Pero, en la mañana, los tungurahuanes observaron varios hongos, formados por la emisión de vapores y gases.

Los bramidos y explosiones también continuaron ayer. La noche del martes fue el mejor momento para los espectadores, que

podieron mirar la expulsión de bloques incandescentes.

La materia, sin embargo, no presentó mayor peligro porque cayó a las zonas vecinas del cráter.

Univ. 18.0 . 2006.

Siete casos de tuberculosis en etnia Tsáchila

SANTO DOMINGO DE LOS COLORADOS, PICHINCHA | FLOR MARÍA LUDEÑA

Siete casos de tuberculosis se han detectado en cuatro de las siete comunidades indígenas de la etnia Tsáchila en lo que va del año.

Según el informe realizado por el departamento de Salud Intercultural, que pertenece a la Dirección Nacional de Salud Indígena, los contagiados se detectaron luego de los exámenes realizados a los residentes de estas comunidades.

Héctor Aguavil, gobernador de la etnia Tsáchila, expresó su preocupación por el brote de tuberculosis y anunció que ha coordinado una reunión con los médicos del Centro de Salud de los Rosales, los representantes de las comunidades afectadas y los miembros del departamento de salud Intercultural para hoy.

Casos

Leonidas Aguavil, delegado del departamento de salud intercultural, indicó que el caso más grave y que se encuentra en etapa terminal es el de Henry Jovanny Calazacón, de 28 años, y cuya enfermedad padece desde hace siete años.

Él fue trasladado el pasado martes hasta el hospital Vozandes, en la ciudad de Quito,

EPIDEMIA

ENFERMEDAD

La tuberculosis es una enfermedad infecciosa que se produce por el *Micobacterium tuberculosis*. Normalmente afecta a los pulmones, pero también puede extenderse a otros órganos del cuerpo humano.

SÍNTOMAS

Los pacientes contagiados con la enfermedad presentan: tos débil persistente, fiebre de 38 grados, cansancio constante, pérdida de peso, sudores nocturnos y pérdida del apetito.

para ser tratado.

Según reportes de los médicos de la casa de salud, por el tiempo pasado el paciente se ha hecho resistente a cualquier tratamiento con antibióticos y su estado es crítico.

Aguavil explicó que las causas de que se produzca el rebrote de esta enfermedad se deben a la mala alimentación, la falta de higiene en el hogar y en la calle, el contagio al respirar el aire contaminado, la tos de alguna persona enferma y resfrios mal curados.

Según el informe del Centro de Salud Los Rosales, existen dos casos en la comuna de El Chiguilpe, dos en El Poste, uno en Congomita y dos en Cóncoma Grande.

CONTINUA

La emergencia llegó pero no los recursos

Los cantones Quero, Cevallos, Mocha, Pelileo, Tisaleo y los sectores de Juive Grande y Pondoá, en la provincia de Tungurahua, y los cantones Penipe y Guano, en Chimborazo, amanecieron en Estado de Emergencia.

El presidente de la República, Alfredo Palacio, emitió el Decreto 1415, la noche del martes, mediante el cual se renueva la alerta, en estas zonas amenazadas por la creciente actividad del volcán.

El documento alerta a los ministerios de Gobierno, Defensa Nacional, Obras Públicas, Salud, Vivienda, Agricultura y a la Defensa Civil iniciar acciones de prevención, para ayudar a la población.

También indica que los recursos económicos, para atender la

emergencia, provendrán del 20 por ciento del Fondo de Ahorro y Contingencia. Sin embargo, las autoridades de Tungurahua aún no saben cuánto se requiere.

Según el gobernador, Eduardo Toaza, hubo un descuido del anterior COE, provincial y cantonales, en definir estos montos. Recién para la tarde de ayer las autoridades tenían previsto reunirse para actualizar el Plan de Contingencia. Este es el documento clave para fijar los recursos que se requieren en caso de una eventual evacuación masiva.

Entre tanto, la Defensa Civil de Tungurahua está asistiendo a las personas que se movilizan en las noches. El coordinador provincial, Mauro Rodríguez, aseguró

que se están atendiendo con medicinas y raciones alimenticias que donó Venezuela. También tienen listos colchones y cobijas.

La idea es atender lo mejor posible a los desplazados por el volcán, en seis albergues. Las autoridades adecuaron las iglesias, casas comunales y escuelas de El Pingüe y Guadalupe, para recibir al creciente grupo de evacuados.

El Municipio de Pelileo también aprobó la entrega de 10 mil dólares para la movilización. El dinero servirá para comprar el combustible para los autobuses que están colaborando en el transporte de la población desde los sitios de riesgo hasta los albergues.

Se espera que el COE defina los montos para que llegue la ayuda.

Univ. 19.05.2006.

Hoy concluye el Congreso de pueblos Kichwas

CAÑAR, CAÑAR |
SANDRA OCHOA
REDACTORA

Hoy concluye el II Congreso de los Kichwas en el Coliseo Cañaris, donde se definirá a la nueva directiva y las alianzas para las próximas elecciones.

En la inauguración, el pasado jueves, los chamanes Julio Pilotuña y Mercedes Chuni, como representantes de los ancianos de las comunidades, levantaron un altar con flores, frutas y todos los productos de la tierra y en el centro colocaron una vasija de barro, donde encendieron una llama que luego fue repartida, con palos de romero, a cada uno de los dirigentes de la Ecuarunari.

"Actúen con sabiduría y no dejen que su corazón, sus ma-

nos y sus pies los traicionen, solo hagan lo que su pueblo les ordene" fue la recomendación de Pilotuña.

Las sesiones se desarrollan con delegados de las organizaciones de Pastos, Natabuela, Caranki, Otavalo, Cayambis, Kitukaras, Panzaleos, Salasacas, Chibuleos, Kisapinchas, Tomabelas, Warankas, Puruháes, Cañaris y Saraguros.

Univ. 18.05.2006.

Ecuarunari arma hoy su directiva

CAÑAR, CAÑAR |

El Congreso Regional Ecuarunari, de las Nacionalidades Quichuas, se reúne en la localidad de Cañar a partir de hoy a las 10h00 para evaluar -durante tres días- los dos años de labor de sus dirigentes y elegir a su nueva directiva.

Están convocados tres mil representantes de las provincias de la Sierra y de Esmeraldas, según Antonio Quinde, fundador de la Ecuarunari, filial de la Confederación de Nacionalidades Indígenas del Ecuador (Conaie). No descartó que se hable de alianzas. Hasta el momento, agregó, se mantienen en participar con candidatos propios.

Ayer, el primer punto de discusión fue el informe de labores y acciones emprendidas por la actual directiva de la Ecuarunari presidida por Humberto Cholango, quien con discurso triunfalista agradeció a las bases por haber luchado contra la OXY y el Tratado de Libre Comercio (TLC).

Hoy en la tarde se elegirá la

CONTINUA ▶

nueva directiva y posteriormente las resoluciones que este sector de indígenas adopten con respecto a si participarán en las próximas elecciones

con candidato propio o a través de alianzas con candidatos de otros movimientos políticos.

Univ. 19.05.2006.

Comunidad de Sarayaku exige retiro de explosivos en su zona

PUYO | MARCELO GÁLVEZ

Luego de más de un año de no encontrar respuesta al retiro de explosivos sembrados por la petrolera argentina Compañía General de Combustibles (CGC) en la comunidad de Sarayaku, sus dirigentes exigieron la intervención del Ministerio de Energía.

Hilda Santi, presidenta de la comunidad kichwa de Sarayaku, anunció que se reunirán con el Ministro de Energía el próximo lunes para exigir de inmediato el retiro de explosivo de su territorio.

La dirigente advirtió que de no darse una respuesta satis-

factoria a su pedido, se tomarían este ministerio.

Recordó que en la visita del relator de la Organización de las Naciones Unidas (ONU) para asuntos indígenas, Rodolfo Stavenhagen, a Sarayaku el pasado 1 de mayo, se expuso el retiro de dichos explosivos.

Agregó que el funcionario se comprometió a exigir al Gobierno ecuatoriano el cumplimiento de las medidas cautelares dictadas por la Comisión de Derechos Humanos de la ONU en el 2004.

En enero pasado la CGC acusó a Sarayaku del robo de 150 kilos de pentolita.

“Es verdad que en el territo-

rio de Sarayaku hay explosivos que fueron abandonados por la empresa CGC a fines del 2002. Estos explosivos están en el mismo lugar en que ellos los dejaron”, dijo Santi.

Según informes de la Subsecretaría de Protección Ambiental del Ministerio de Energía, existen 476 puntos dentro de los territorios Sarayaku y Achuar con explosivos.

“La empresa CGC colocó, sin habernos consultado, cargas de entre 3 y 5 kg de pentolita. En total hay 1.433 kilogramos de explosivos sembrados en nuestro lugar de caza, en los sitios donde nuestros niños transitan”, sostuvo Santi.

Com. 20.05.2006.

En la elección de la Ecuarunari se decide apoyar o no a Correa

Indígenas
Dos candidatos creen que lo mejor es ir sin alianza y con una opción propia. El tercero es partidario de articular una alianza electoral.

Redacción Cuenca

La asistencia resultó masiva. Más de 1 500 indígenas y campesinos participaron desde anteaer, en el

II Congreso de la Confederación de Nacionalidades Kichwas del Ecuador (Ecuarunari). En el cónclave que finaliza hoy en Cañar se elegirá a la nueva directiva y se definirán las estrategias políticas para las próximas elecciones.

La agenda de ayer fue amplia y resultó agotadora. A las 08:00, con una ceremonia ancestral se inició un largo día de evaluaciones sobre el trabajo desarrollado por los dirigentes de Pachakutik, Conaie, Codenpe y la Ecuarunari, en los dos últimos años. La expectativa con la que se inició la reunión ha sido muy grande, pues de ante-

mano se sabe que del resultado de la elección depende que el movimiento indígena vaya en alianza con el candidato Rafael Correa o que opten por una candidatura propia.

En el abrebocas de la cita, el presidente de la Ecuarunari, Humberto Cholango, destacó el trabajo realizado en beneficio de la niñez indígena como el más destacado en sus dos años de administración. Y claro, no pudo faltar el proceso de resistencia implantado contra el TLC y la Oxy.

Lo fuerte de las discusiones se producirá hoy, cuando los asisten-

CONTINUA >

tes diriman entre reelegir a Cholango o apoyar a Medardo Chimbolema (Bolívar) o Benjamín Iñuca (Imbabura). De la ideología del nuevo presidente de la

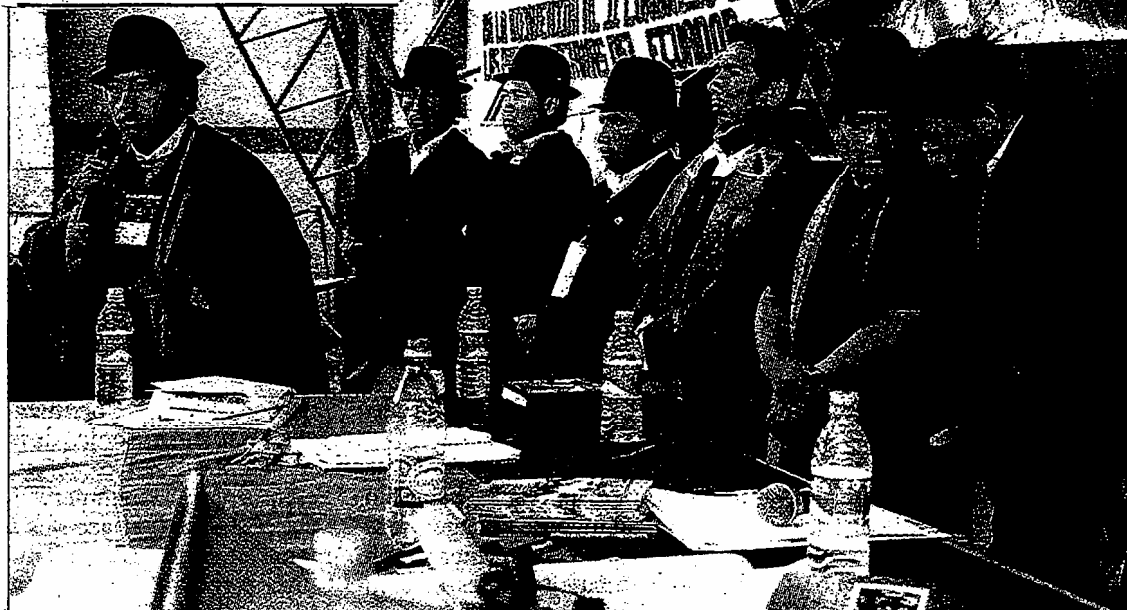

Xavier Caivinagua / EL COMERCIO

Hoy se elige a la directiva Humberto Cholango (izquierda) dio su informe ayer en Cañar.

Ecuadorunari dependerá si los indígenas van solos o en alianza, para las elecciones presidenciales del 15 de octubre.

Se conoció que de los tres candidatos solo Iñuca apunta su discurso a apoyar al candidato presidencial Rafael Correa. En cambio, Cholango y Chimbolema insisten en que por la mala experiencia ganada en los últimos 10 años, irán con candidato propio.

Pero claro, por ahora no prefieren dar nombres. Aunque al interior de los movimientos indígenas se habla de Auki Tituaña, Cholango y Ricardo Ulcuango. Incluso, ya se acordó establecer alianzas con movimientos sociales (obreros, trabajadores, artesanos...).

Para Cholango, el más opcional para mantenerse al frente de la Ecuadorunari, ir con candidato propio significa devolverle al pueblo

la esperanza y dignidad, tras 500 años de maltrato. "Las alianzas solo persiguen intereses personales y una ambición por llegar con más diputados al Congreso.

En cambio, si bien Chimbolema no comulga con una alianza, señaló que de ser elegido acatará la decisión que tomen los asistentes. "No estamos para imponer nuestras ideologías, sino para asumir y viabilizar lo que los indígenas de este Congreso pidan".

En esa línea, seguro que hoy habrá acalorados debates sobre el tema entre los delegados de las 16 organizaciones indígenas y campesinas. También asisten representantes internacionales de pueblos y organizaciones de Peguche (Chile), Conamaq (Bolivia) y la ONIC (Colombia).

La elección será a las 16:00 de hoy y concluirá, pasadas las

20:00, con la posesión y clausura. La decisión final será la que lleve y proponga la Ecuadorunari en la gran asamblea de la Conaie. A la cita asisten los altos dirigentes indígenas como Luis Macas (Conaie), Lourdes Tibán (Codenpe) y los diputados Ulcuango, Estuardo Remache, Salvador Quishpe, Oswaldo Gavilanes, entre otros.

La divergencia que existe sobre cómo ir a las elecciones se reproduce también en la propia Conaie donde su presidente, Luis Macas, es contrario a una alianza con Correa, ya que teme que se repitan las tristes experiencias que, según él, tuvo el movimiento indígena con las anteriores alianzas. Sin embargo, Macas enfrenta una disyuntiva ya que si bien por un lado es partidario de una candidatura indígena, por otro no quiere aceptar la nominación como se lo han pedido importantes sectores del movimiento.

En la campaña de Correa, por su parte, existe un intenso interés por saber el resultado de la reunión. Una adhesión del movimiento indígena pudiera significarle un importante respaldo.

Com. 21.05.2006.

Ecuadorunari tendrá su candidato

Indígenas

La cita se realizó ayer en el cantón Cañar. No se descartan alianzas, pero se ofrece la Vicepresidencia.

Redacción Cuenca

La decisión se adoptó tras una reunión llena de cabildos. En el II Congreso de la Confederación de Nacionalidades Kichwa del Ecuador (Ecuadorunari) se definió ir con candidato propio para las elecciones de octubre. Varios nombres se barajaron.

Luego de diez horas de debate, los 1 500 asistentes tomaron esta decisión. Además resolvieron establecer alianzas con otros sectores sociales del país. La cita fue en el cantón Cañar, ayer.

En medio de las acaloradas conversaciones se propusieron dos precandidaturas: Luis Macas, presidente de la Conaie, y Auki Tituaña, alcalde de Cotacachi.

Para Lourdes Tibán, directora ejecutiva del Codenpe, la iniciativa de optar por un candidato propio se sustenta en las malas experiencias que tuvieron, como en el caso de Lucio Gutiérrez. "Hemos apoyado a candidatos que no han sido recíprocos".

La dirigente dijo que tendrán una nueva reunión para definir al candidato. Tampoco descartan una alianza, incluso, con el propio Rafael Correa. Sin embargo, la opción sería la Vicepresidencia.

Entre tanto, en las resoluciones del congreso se acordó exigir la nacionalización de los recursos

estratégicos (telecomunicaciones, minería, recursos naturales...) También solicitarán una auditoría ambiental y económica a las transnacionales que operan en el país. Además, plantearon la posibilidad de un juicio político al Ejecutivo por la represión que hubo en las últimas protestas.

El tema del Tratado de Libre Comercio (TLC) igualmente estuvo sobre el tapete. La principal solicitud fue la suspensión definitiva del TLC. En el tema de la Oxy se reiteró el liderazgo que mantuvo el sector indígena en este tema.

Con dos horas de retraso se inició la elección del presidente de la Ecuadorunari. Hasta el cierre de esta edición, la reelección de Humberto Cholango tenía más fuerza entre los delegados.

Univ. 21.05.2006.

Los Kichwas buscan el fortalecimiento de sus estructuras políticas

CAÑAR, CAÑAR |

Seis mesas de trabajo se conformaron, durante los tres días que duró el II Congreso de los Kichwas del Ecuador, en el Coliseo de los Cañaris de esta ciudad.

La discusión de los más de 500 asistentes al encuentro se desarrolló en torno al fortalecimiento interno de las organizaciones que forman parte de la Conaie y la Ecuadorunari.

Las prioridades que deberán ser parte del plan de trabajo de la nueva directiva -que debía ser electa anoche- tienen relación con el desarrollo del gobierno comunitario, capacitación de las bases de la organi-

zación y política económica.

Otro de los aspectos discutidos hasta ayer fue la conformación de la Coordinadora Andina de Organizaciones Indígenas, a través de alianzas con sectores sociales de Bolivia, Chile, Perú, Colombia.

En estos diálogos participaron representantes de organizaciones de dichos países.

Otro de los puntos previstos en la agenda era definir cómo será la participación electoral del movimiento Pachakutik: si apoyará la candidatura de Rafael Correa, participará con un postulante propio o no presentará a ningún aspirante ni hará alianzas.

Univ. 21.05.2006

Sagnay recibe hoy mil firmas de respaldo

En la cooperativa Carlos Magno Andrade, en la vía a Daule, el precandidato presidencial por el Movimiento Ecléctico, Carlos Sagnay de Bastida, se reúne hoy con el grupo denominado Los montoneros Campoverde, parte de la Fenocin, para oficializar la entrega de firmas de respaldo a su postulación.

Según Sagnay, unas 35 personas se dedican a la recolección de rúbricas para inscribir su candidatura.

Com. 21.05.2006.

DE MITIMAES A COLONIZADORES

Ángel Medina. Redactor, Loja.

Cuando los españoles conquistaron Zaruma, los indios de Cañaribamba (Cañar) y Tomebamba (Azuay) fueron llevados hasta allá para explotar el oro. Pero en el agreste trayecto Cuenca-Saraguro-Zaruma, muchos de ellos murieron de frío o ahogados en el río Jubones.

Por eso decidieron construir un puente-pasarela de cabuya, en las cercanías de lo que hoy es Namarín: una tradicional comunidad del cantón lojano de Saraguro, parte del corredor hacia las minas. Allí, donde hoy el verde de las parcelas se combina con las casas de barro y teja, Abel Minga intenta, desde hace 26 años, desentrañar el difuso pasado que se pierde detrás de la Colonia, para encontrar los primeros rastros que dejó su raza indígena.

Visiblemente entusiasmado, este saraguro de 51 años exhibe cientos de páginas con fragmentos y testimonios sobre sus antepasados. Por ejemplo, uno de ellos transporta a Minga hacia los albores de la Colonia, cuando se construyó el puente sobre el Jubones.

Cuenta que cuando se levantó el puente, los saraguros ya habitaban al pie del Puglla, un imponente

cerro ubicado a un costado de Saraguro. Hasta ahí habían llegado de la mano de los incas, como estrategia de conquista.

Aquel pasado borroso apunta a que probablemente los trajeron de las riberas del lago Titicaca (entre Perú y Bolivia).

Minga fue hasta esos lugares hace 10 años en busca de testimonios y encontró a hombres con la misma fisonomía de sus congéneres. "Los mismos atuendos y las mismas tradiciones".

En las llanuras y cerros de Namarín, Urdaneta y Oña algunos de los hoy caminos vecinales fueron chaquiñanes por donde estos indígenas cumplían otro de los papeles que les ha tocado cumplir en estas tierras: mensajeros.

Ese fue uno de los primeros oficios impuestos por los españoles. Llevaban encomiendas, a pie, a Quito, Cuenca y otros destinos. "Uno de los primeros indígenas que cumplió esta labor de mensajero entre Loja y Quito era de apellido Guamán. Cada viaje a Quito le tomaba dos meses, mínimo".

Su tradición de caminantes está intacta. Y se convirtió en su herramienta para pasar de colonizados a colonizadores. Su desplazamiento hacia la Amazonia comenzó hace más de un siglo. Ahí se quedaron y crearon nuevas po-

sibilidades de vida.

Los saraguros colonizaron Yacuambi, en Zamora Chinchipe, cuando buscaban tierras para cultivar y alimentar el ganado. Con esa misión llegó a Yacuambi, hace 40 años, Manuel Pigcho, quien a sus 71 años no deja su labor.

Sobre su hombro derecho, una alforja percutida guarda una botella de agua y un trozo de panela. Esto le ayudará a soportar el viaje de 12 horas a pie, por un chaquiñán de lodo y piedra, que lo llevará hasta Saraguro.

"Este camino sólo lo resisten los más fuertes. Otros se mueren helados", dice con tristeza Pigcho. Por eso está en construcción la vía Saraguro-Yacuambi. Hasta ahora van 20 kilómetros construidos.

Pero Pigcho no tiene miedo y prefiere caminar a gastar seis dólares en un viaje en bus que dura cinco horas. Esa posibilidad que existe desde hace 30 años disminuye cada vez más la afluencia por el antiguo chaquiñán.

En Yacuambi, el colorido de Saraguro domina el ambiente. Ahora, los más jóvenes se organizan en clubes sociales y deportivos. Y en las coloridas celebraciones de Navidad, Semana Santa o Carnaval no faltan los danzantes, los wikis, las vacas locas...

La historia de la cual Minga es

Los saraguros pudieron cambiar su historia. Llegaron a estas tierras de la mano de los in-

CONTINUA ▶

Cas, esclavizados. Y ahora son uno de los puntales de la economía lojana.

devoto, también cuenta que los primeros Saraguros que migraron hacia el Oriente, eran oriundos de Gurudel. Esta es una de las decenas de comunidades indígenas del cantón Saraguro. Desde ahí, Pigcho caminaba hasta dos días para llegar a Yacuambi con ganado. Actualmente los animales son transportados en camión.

El afán colonizador de los saraguros sigue vigente. En Zamora Chinchipe, sus asentamientos más poblados están en Nangaritza, Paquisha, Centinela del Cóndor, Yantzaza y El Pangui. Desde hace unos cinco años también se desplazan a Lago Agrio. Sin embargo, el cambio geográfico no los aparta de sus raíces, de hecho, en todos esos lugares manejan escuelas bilingües para conservar el kichwa. Pero no todo es estático, por eso la caña, la yuca y el plátano ahora son básicos en su dieta.

Ellos durante siglos se alimentaron de granos y cereales andinos, ya sea en su tierra o al calor de un tambo. Porque los saraguros también fueron 'tamberos'. Se dedicaban a arreglar los sitios para descanso de los españoles, en sus travesías por el camino real que unía el Cuzco con Quito.

Como testimonio de aquella época, aún queda un tambo en el centro poblado de Saraguro. Es

una casa de dos plantas de 120 metros cuadrados, paredes de tierra y escaleras de madera.

En 1822, esa infraestructura ubicada en la calle Azuay sirvió para el funcionamiento del Municipio de Saraguro. Luego alojó a la Sociedad de Obreros, a la banda de músicos y también fue calabozo. Ahora está en restauración.

Y quizá ese tambo sea lo único que quede ya del pasado. Ya no son los guerreros ni los mensajeros ni los tamberos. Tampoco sus chacras están únicamente tapizadas de maíz cebada o trigo.

Como dice Segundo Chalán, de la zona de Lagunas, ellos, gracias a sus cultivos de tomate, cebolla o babaco son ahora el puntal de una parte de la economía mestiza lojana. Pero no sólo destacan en su productividad agraria. Los saraguros están estudiando. Comenzó Rosa Vacacela, la primera bachiller normalista de la comunidad; eso fue en 1973. Ahora, por las faldas del monte Puglla, se pasean centenas de saraguros 'bien educados': algunos ex becarios de la Misión Andina del Ecuador, otros graduados del Colegio Tecnológico Saraguro y los más jóvenes provenientes de la Unidad Educativa ABC-Tenta, quienes ahora prefieren hablar de agroecología o medicina humana.

En concreto

En las últimas tres décadas, al menos 80 indígenas obtuvieron títulos académicos. Actualmente los padres de familia ya impulsan el estudio, pero los jóvenes se autofinancian con las actividades agrícolas y artesanales. Los primeros graduados lo hicieron en Ciencias de la Educación.

El cantón Saraguro está ubicado a 74 kilómetros de Loja. La población del cantón es de 27 900 habitantes. Hay cerca de 15 000 saraguros distribuidos entre Loja y Zamora Chinchipe principalmente.

Las tradiciones tuvieron la venia de los españoles, quienes permitieron una coordinación estrecha entre curas e indígenas. Para ello, desde siempre, en la Iglesia de Saraguro hay un síndico indígena.

Se calcula que al menos 1000 indígenas han emigrado a España, Italia y Estados Unidos. Aurelio Chalán, director de Educación Bilingüe, dice que eso abrió una brecha en la población indígena.

Antes de misa. El parque es el punto de reunión de niños, jóvenes y ancianos. Ahí van cada domingo Silvia Japa y Luz Singre, entre otros.



Com. 22.03. 2006.

La alianza va, pero liderada por los indígenas

Entrevista
Humberto Cholango,
reelecto presidente de
Ecuadorunari, dice que Pa-
chakutik ofrecería la Vi-
cepresidencia a Villacís,
Ayala, Acosta...

Redacción Cuenca

Varios pueblos exigieron la presencia de gente nueva en la Ecuadorunari. ¿Por qué su empeño en la reelección?

Son los pueblos kichwas los que propusieron mi nombre. No me aferro a nada. Desde cualquier ámbito o trinchera yo sigo trabajando por mis comunidades.

¿Cuál es su propuesta en su nuevo mandato?

Seguir en la lucha indígena-campesina. Trabajar por la niñez y buscar soluciones a los problemas de pobreza de las comunidades. Fortalecer las estructuras sociales organizativas de los gobiernos comunitarios.

¿Por qué la Ecuadorunari decide ir con candidato propio?

Porque con ello se abriga una esperanza real para los pueblos indígenas. Las alianzas con Freddy Ehlers y Lucio Gutiérrez nos dejaron amargas experiencias. Solo servimos para llevarlos al poder y al final la oligarquía gobierna.

¿Ir con candidato propio no sería como un suicidio político para los indígenas?

De ninguna manera. Estamos preparados para asumir cualquier reto. No vamos solos. Estamos construyendo el camino para concertar con amplios sectores sociales y de izquierda; que comulgan con un proyecto político en beneficio de los ecuatorianos.

¿Con quiénes concertarán?

Hacemos un llamado a todos los sectores y partidos de izquierda



Xavier Caivinagua/EL COMERCIO

El número 1 de Ecuadorunari. Humberto Cholango dice que, ahora, la plataforma de lucha será exigir la nacionalización del petróleo.

para formar un gran frente de unidad y lucha al modelo neoliberal. Entre ellos artesanos, maestros, obreros, campesinos...

¿Pero el movimiento Pachakutik apoya a Rafael Correa?

Eso se malinterpretó. Pachakutik habló de una alianza liderada por los movimientos indígenas.

¿Quién sería el candidato presidencial?

Se analizan dos nombres: Luis Macas y Auki Tituaña.

¿Y a la Vicepresidencia?

Hay varios hombres y mujeres valiosos que pueden llevar adelante un proyecto de salvación nacional como Alberto Acosta,

Eduardo Delgado, Luis Villacís, Enrique Ayala... A cualquiera de ellos le ofreceríamos la Vicepresidencia de la República.

Entonces, ¿no cederán la Presidencia?

Por nada. Eso ya está resuelto.

¿Cómo lograr consolidar al movimiento indígena?

Siempre estuvo consolidado. El hecho de que dos o tres 'elitillos' indígenas se fueron al lado de Lucio Gutiérrez no significa que estemos resquebrajados. En los últimos meses se ha visto la participación activa de los indígenas en asambleas, marchas y bloqueo de carreteras. Eso demuestra que

CONTINUA

CONTINUACION

estamos con bases fuertes.

Con la caducidad del contrato con Oxy y la casi muerte del TLC, ¿cuál será el nuevo discurso de los indígenas?

La nacionalización de los recursos naturales. Empezaremos por el petróleo; luego vendrá el agua, los bosques y una reforma agraria integral para que las tierras vuelvan a las masas pobres.



El titular de la Conaie. Luis Macas es el más opcionado como candidato presidencial.



Un líder local. Auki Tituaña tiene el apoyo de Imbabura para la postulación.

Macas y Tituaña dirimirán fuerzas

Redacción Cuenca

Fueron tres días de acaloradas discusiones. Ahora los indígenas de la Confederación de Nacionalidades Kichwas del Ecuador (Ecuadorunari) ya tienen una propuesta para la Asamblea de Pachakutik, que se realizará a finales de este mes.

Allí se resolverá postular a Luis Macas, presidente de Conaie, o a Auki Tituaña, alcalde de Cotacachi, candidato a la Presidencia. El II Congreso de Ecuadorunari decidió participar en las elecciones del 15 de octubre con candidato propio. Por lo cual queda descartada la posibilidad de apoyar al independiente Rafael Correa.

En el cónclave que finalizó ayer, en Cañar, los indígenas de Imbabura dijeron que no aceptarán

otra candidatura que no sea la de Tituaña. Aunque Macas evidenció tener mayor apoyo entre los asistentes. Él estuvo presente en el Congreso de Ecuadorunari, mientras que Tituaña no asistió.

Algunos dirigentes de Imbabura solicitaron a Macas que renuncie a la presidencia de la Conaie, si se va a postular como precandidato. Pero el dirigente respondió que no lo hará hasta que la decisión final esté tomada en Pachakutik.

En todo caso, Tituaña y Macas están dispuestos a establecer una gran alianza nacional con movimientos y partidos de izquierda. Pero sin ceder la candidatura presidencial. Incluso, quedó claro que pudieran proponer a Correa la Vicepresidencia.

Según el diputado Ricardo Ul-

cuango hay sectores sociales de izquierda que han mostrado interés y convergen en elaborar un programa de gobierno que atienda la clase olvidada. Pero mientras el tiempo transcurre en talleres, congresos, asambleas y diálogos hay pueblos kichwas que exigen una definición urgente.

Esto, por la carrera política que le llevan otros candidatos presidenciales que ya están en plena campaña electoral. Para Macas, el proceso de definir candidatos no es una carrera de velocidad sino de resistencia. "El pueblo ha resistido y hay que hacer las cosas bien para no equivocarnos".

Para Lourdes Tibán, secretaria ejecutiva del Codenpe, estas disputas no fracturarán a los indígenas. "El acuerdo final llegará de una concertación de las bases en la Asamblea de Pachakutik".

El candidato presidencial impulsará la defensa de la nacionalización de los recursos naturales. Este y otros 22 puntos se acordaron en Cañar. Otro fue que no se renueve el convenio de la Base de Mantay que no se reactive la negociación del TLC.

La cita finalizó la madrugada de ayer, con la posesión de Humberto Cholango, como presidente reelecto de Ecuadorunari. Obtuvo 452 votos; Medardo Chimbolema 211 y Benjamín Iñuca 128.

Univ. 22.05.2006.



Sandra Ochoa / EL UNIVERSO

■ CAÑAR, Cañar.- Delegados de organizaciones indígenas apoyaron la propuesta de candidato propio para las elecciones.

Univ. 22.05.2006.

La Ecuarunari irá con un candidato propio a comicios

CAÑAR, CAÑAR |

Los delegados de organizaciones y pueblos quichuas del Ecuador que conforman la Ecuarunari, filial de la Confederación de Nacionalidades Indígenas del Ecuador (Conaie), reunidos en Cañar desde el jueves anterior, resolvieron ir con un candidato propio a los comicios presidenciales de octubre próximo, aunque no definieron un solo nombre para la representación.

Mientras la mayoría de asistentes propuso a Luis Macas, las delegaciones de Imbabura no desistieron en su moción de postular a Auki Tituaña. Ahora uno de los dos será elegido en asamblea de Pachakutik, cuya fecha aún no está determinada.

Macas, presente en el en-

cuentro, aseguró que acepta el mandato de las bases de su organización y que respetará la resolución del movimiento, "lo más importante es que vayamos con candidato propio, capaz de aplicar la propuesta de Estado de los pueblos indígenas", acotó.

El precandidato, que es presidente de la Conaie en el país dijo que desde ya buscarán alianzas con partidos de izquierda para conformar un gran frente con propuestas y tendencias similares.

Macas reconoció que el movimiento indígena se equivocó durante los últimos diez años, al no participar con aspirantes propios, también mencionó algunos nombres de postulantes de otros partidos con quienes pretenden formar las

alianzas.

Luis Villacís, Enrique Ayala Mora, Eduardo Delgado fueron los nombres que repitió Macas como posibles aliados, aunque llamó a la unidad de todos para terciar en la campaña electoral y evitar mayor fragmentación de los sectores de izquierda.

La dirigente indígena Lourdes Tibán calificó como importante e histórica la resolución de la Ecuarunari, de ir con candidato propio y aseveró que la agenda de su propuesta de gobierno será alternativa y beneficiosa para todos los ecuatorianos.

Durante sus tres días de Congreso, la Ecuarunari resolvió, además, vigilar el proceso de negociación del Tratado de Libre Comercio y la Oxy; demandar al Gobierno por la represión ejercida durante su último levantamiento; exigir auditorías ambientales y económicas de las transnacionales; y que se evite un nuevo tratado para el funcionamiento de la base de Manta.

La Ecuarunari también eligió su directiva y fue reelecto como presidente Humberto Cholango con 452 votos.

Univ. 23.05.2006.

Ecuarunari condiciona a Correa para alianza

QUITO |

La posibilidad de una alianza electoral entre el presidente de la Conaie, Luis Macas, y el candidato de Alianza País, Rafael Correa, está condicionada a que este último acepte postularse a la vicepresidencia de la República.

Así lo reveló ayer el ex vicepresidente de la Ecuarunari, Raúl Ilaquiche, quien indicó que esa decisión será ratificada por el consejo político de Pachakutik, que se reúne mañana en Quito.

La intención del indigenado es colocar a Macas como candidato a la presidencia y buscar un binomio proveniente de otros sectores de la denominada izquierda.

Entre ellos, el ex salésiano Eduardo Delgado (Gente Común); el economista Alberto Acosta (Ecuador Alternativo) cercano a Correa, o el jurista Julio César Trujillo. No se descarta tampoco, dijo Ilaquiche, las figuras de Luis Villacís (MPD) y Enrique Ayala Mora (PSE).

Correa dijo que "aquí nadie tiene afanes personalistas. Yo me sentiría honrado de acompañar a Lucho Macas, un hombre al que respeto y admiro. Si un binomio así puede llegar a la victoria electoral, yo gustoso iría, aunque tendría que decidir PAÍS. Pero veamos la viabilidad de eso, ¿o es más factible Correa-Macas? No podemos perder más tiempo".

Hoy, 23.05.2006.

► **Mañana**, el Consejo Ampliado decidirá si ratifica o no la tesis de Ecuarunari (filial más influyente) de postular candidato propio

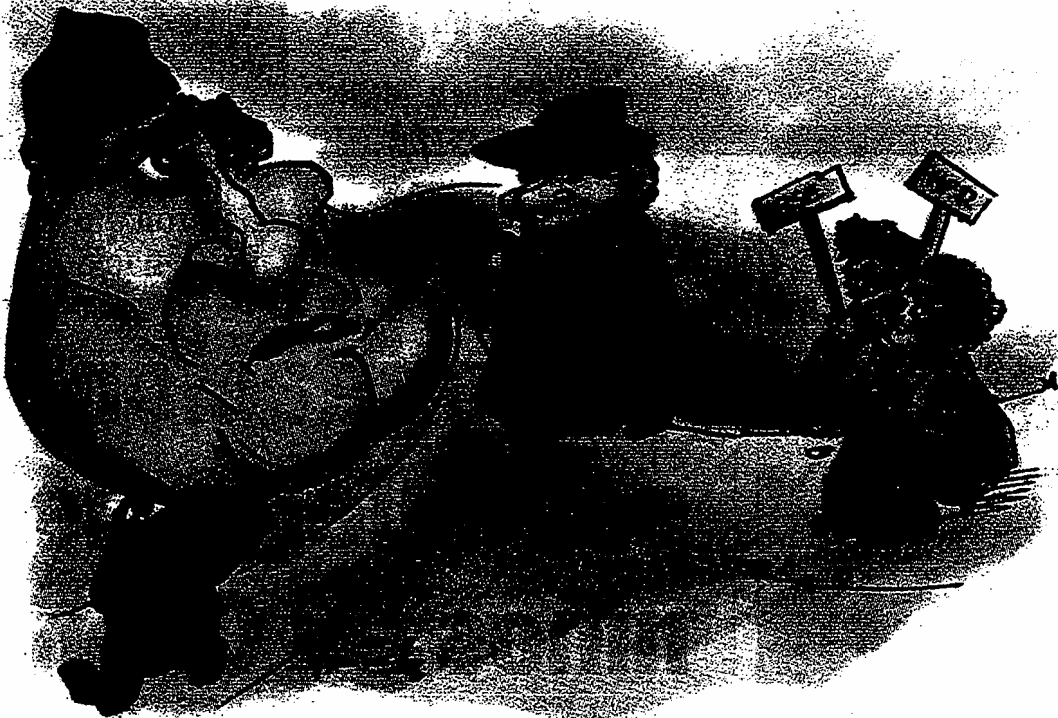

• ILUSTRACION: BÓGAR CHANCAY - DISEÑO EDITORIAL HOY

El riesgo de la división persiste en Pachakutik

► Voceros de la campaña de Rafael Correa creen que no ir juntos será un error histórico

Ir con candidato propio a la Presidencia. Esta es la posición definida en el movimiento indígena a solo cinco meses de las elecciones generales.

El apoyo de la Ecuarunari (filial de la Sierra) a la candidatura del presidente de la Conaie, Luis Macas, empezó a tomar fuerza, tras el

congreso de esta organización en Cuenca, y dejaría sin piso un posible respaldo al precandidato por Alianza País (AP), Rafael Correa.

Sin embargo, otros nombres serán puestos a consideración del Consejo Ampliado de Pachakutik (PK), mañana en Quito, con las bases indígenas, entre ellos el de la ex canciller Nina Pacari y del diputado Jorge Guamán. Se descartaría, además, un posible apoyo a Auki Tituaña, quien auto-proclamó su candidatura.

Para Santiago de la Cruz, vicepresidente de la Conaie, eso permitirá superar las discrepancias ideológi-

cas que surgieron en la Conaie, la Ecuarunari y PK a partir de la posibilidad que hubo de apoyar a Correa.

El candidato deberá tener el mejor perfil. "Debe ser una persona que no haya incurrido en actos de corrupción o que haya hecho quedar mal al movimiento", según Juan Guatemal, del Consejo de PK.

Voceros de Alianza País anunciaron que estarán expectantes de la decisión de PK, pero confían que allí se ratifique la decisión del 24 de abril de apoyar la candidatura de Correa, tal como fue señalado por algunos dirigentes en esa cita del movimiento. (SC)

► **Tesis de tener candidato propio supedita a que sea competitivo**

Pachakutik se maneja con un plan 'B'

Aunque habría ya un consenso alrededor del nombre del presidente de la Conaie, Luis Macas, y de un binomio indígena, la dirigencia del movimiento Pachakutik no descarta ir en alianza, no con partidos políticos, sino con sectores de izquierda para conformar un Frente Nacional Político Social.

En la lista están Alianza País, encabezado por el precandidato Rafael Correa, quien desde la visión de algunos dirigentes de PK atraería mayor porcentaje de votos, frente a Macas u otro líder indígena.

Macas, desde hoy (con su prepostulación), deberá demostrar que resulta competitivo en el Consejo Ampliado. Fuentes de PK señalan que solo así se podrá ver el potencial frente a la

precandidatura de Correa, que aún no tiene una estructura de base en ninguna provincia del país.

Gilberto Talahua, coordinador de PK y el diputado Jorge Guamán, desmienten una "aparente debilidad" de la candidatura de Macas frente a la de Correa. "No estamos midiendo fuerzas, ni compitiendo en una carrera de velocidad, se trata de una propuesta colectiva y no individual", afirmaron.

No obstante destacan que fue el movimiento indígena el que estuvo en las calles para exigir la caducidad del contrato de la Oxy y el bloqueo al TLC.

Más allá del porcentaje y las encuestas, el movimiento asegura tener claros los contenidos programáticos de Gobierno que

• El drama, la tónica

Candidatos que mayores o similares niveles de aceptación también viven su propio dilema. Cynthia Viteri (PSC) ha tenido que diferir el anuncio de su binomio para después del Mundial por dificultades de hallar su pareja de papeleta. León Roldós (RED) ha debido capear las desafiliaciones entre sus aliados, la ID. Álvaro Noboa tiene en suspenso posibles alianzas. (LB)

expondrán al país.

La propuesta de la Ecuarrunari, como la filial más fuerte de la Conaie, de empujar la candidatura de Macas, contará hoy con el apoyo de las bases de las provincias. (SC)

Com. 24.05.2006.

Pachakutik define hoy a su candidato

Elecciones

Luis Macas, con el apoyo de Ecuarrunari, tiene las de ganar. El MPD y Socialista quieren aliarse.

Redacción Política

El diputado Jorge Guamán cree que hoy es un día histórico para el movimiento indígena. El Consejo Ampliado de Pachakutik se reúne desde las 10:00 en Quito para definir el candidato presidencial para los comicios del 15 de octubre.

Hasta ayer, el único postulante era Luis Macas, en representación

de Ecuarrunari, regional de la Conaie de la Sierra y la más poderosa del movimiento indígena. De allí que tiene las de ganar.

Sin embargo, Guamán advierte que no hay que descartar una sorpresa, porque pueden aparecer nombres como Eduardo Delgado, Alberto Acosta, Julio César Trujillo... La resolución será adoptada por la mayoría de las 27 delegaciones, en representación de las 22 provincias, el bloque legislativo de Pachakutik, Ecuarrunari, Conferia, regional de la Amazonia; la Conaice, regional de la Costa y el Comité Ejecutivo del movimiento político.

Guamán adelantó que luego de la definición de la candidatura se

nombrarán comisiones para que dialoguen con otros sectores y movimientos progresistas afines con miras a lograr una alianza.

El acuerdo, según el congreso extraordinario de Pachakutik, que se reunió hace cuatro meses en Machala, no incluirá a los partidos de la tendencia, porque están desgastados y además, porque el MPD "nos ha atacado injustamente". No obstante, dijo que la última palabra la tiene el Consejo Ampliado que sesiona hoy.

También dejó abierta la posibilidad de un entendimiento con el precandidato presidencial independiente Rafael Correa.

Ese criterio, que de alguna manera refleja la posición de Pacha-

CONTINUA ►

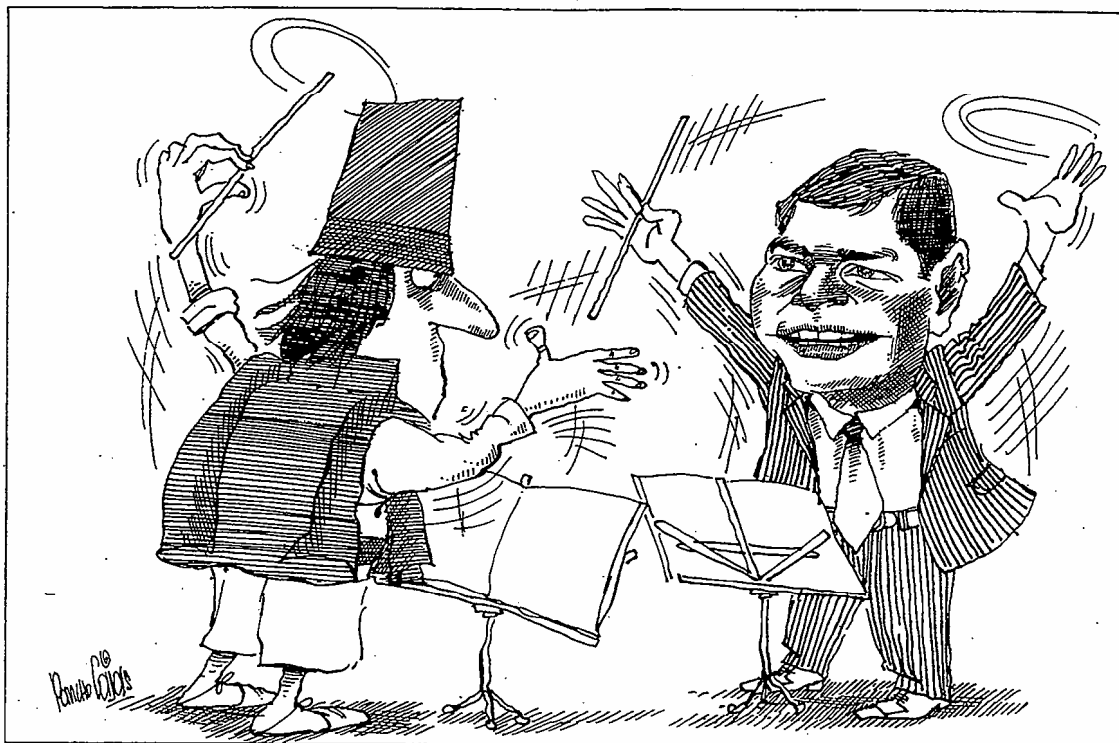

cutik, se contrapone a la resolución de la Ecuarunari, del fin de semana anterior en Cañar, en el sentido de que el movimiento indígena no formará alianza con Correa, porque teme que se repita la 'amarga experiencia' que vivieron tras el entendimiento con el ex presidente Lucio Gutiérrez.

El ex diputado del Prian, Carlos Vallejo, ahora cercano a Correa, dijo que a esa candidatura "no le quita el sueño" la decisión de Ecuarunari. "Rafael Correa no está desesperado en hacer alianzas con nadie". Sin embargo, admitió que no estaría mal que Pachakutik revea esa decisión para unir fuerzas y presentar un binomio con posibilidades de ganar.

Vallejo también dijo que Correa de ninguna manera renunciará a su postulación para acompañar en la papeleta al candidato de Pachakutik. "Eso es inaceptable".

El MPD, que según la versión de Guamán, está descartado para una eventual alianza con la lista 18, es partidario de que su organización logre un entendimiento con Pachakutik y ve con buenos ojos la opción de Macas.

El diputado Luis Villacís, precandidato presidencial, recordó que el viernes se reunirá el Consejo Nacional del partido de la lista 15 "para concretar la unidad de la izquierda, con base en un programa de gobierno popular".

No habló de la postulación del candidato del MPD. Eso dependerá de muchas circunstancias. Por ejemplo, de lo que decida hoy Pachakutik. "Estamos de acuerdo en formar una frente de izquierda con ese movimiento y apoyamos la resolución de Ecuarunari de no aliarse con Correa", agregó.

Si Pachakutik ratifica la resolución de Machala, entonces, ese partido presentará un candidato propio en alianza con otras organizaciones de izquierda, como el Partido Socialista.

Para el diputado Enrique Ayala, precandidato presidencial socialista, la alianza de la izquierda no es cuestión de repartirse candidaturas. "Si queremos un proceso unitario serio, lo que debemos es aplazar los nombres que legítimamente quieren aspirar a la Presidencia y encontrar un mecanismo de decisión colectiva. No hay

que imponer un candidato a la Presidencia y decir vengan de Vicepresidente y apóyennos".

Ayala se refirió a la resolución de Ecuarunari de postular a Macas, ex ministro de Agricultura del gobierno de Gutiérrez.

El socialista insistió en que si hay un mecanismo de selección del presidencial, él renuncia a su postulación presidencial.



Univ. 24.05.2006.

*El sector de la izquierda espera
la resolución de indígenas*

Pachakutik define hoy candidaturas

No se descarta un binomio entre Luis Macas y Lenin Hurtado, aunque les interesa además Rafael Correa.

QUITO |

La consolidación de un frente de izquierda que respalde la candidatura presidencial del titular de la Confederación de Nacionalidades Indígenas del Ecuador (Conaie), Luis Macas, es uno de los objetivos del consejo político del movimiento Pachakutik que se reúne desde las 09h00 de hoy.

La intención surgió luego de un proceso de consultas que esa agrupación realizó con diversos sectores sociales y políticos de cara a los comicios presidenciales y parlamentarios de octubre.

Los diputados Ricardo Uluang y Jorge Guamán coincidieron ayer en la necesidad de ir con una alianza programática en la que no descartaron acuerdos con el candidato de Alianza PAÍS, Rafael Correa. Tampoco un acercamiento con el Partido Socialista (PSE) o el Movimiento Popular Democrático (MPD).

Los socialistas esperarán a los movimientos dos semanas más

QUITO |

El Partido Socialista Frente Amplio (PSFA) esperará dos semanas más a los movimientos de izquierda para una posible alianza política electoral que permitirá ir con un binomio presidencial de consenso, anunció ayer el precandidato Enrique Ayala Mora.

El primer partido en alinearse a esa posibilidad ha sido el Movimiento Popular Democrático (MPD), pues su precandidato Luis Villacís insistió que está dispuesto a declinar su postulación siempre que en el plan de gobierno se recoja su propuesta de no al pago de la deuda externa, nacionalización del petróleo y mayores recursos para educación y salud.

Ayala manifestó que si hay verdaderas condiciones de unificar la izquierda es una obligación de todos considerar la posibilidad de no ser candidatos.

Dijo que hubo diálogos con el movimiento Alianza PAÍS que auspicia a Rafael Correa. "El movimiento de Correa es un grupo un poco amorfo, pero con un candidato de tipo progresista", añadió.

Ayala se mostró poco optimista de llegar a un entendimiento con el movimiento Pachakutik, porque no se han abierto a un diálogo. "Ese sector tiene problemas internos, pues dicen que primero anunciarán su candidato y luego invitarán al diálogo". Insistió que para concretar una alianza se tiene que estar dispuesto a que la candidatura se defina en encuestas o elecciones primarias.

Dijo que si no hay una respuesta coherente de los movimientos progresistas en las próximas dos semanas, los socialistas irán a las elecciones solos. Indicó que con el precandidato de alianza ID-RED, León Roldós, no hay cómo entenderse, pues primero se desafilió del socialismo, luego se declaró independiente pero terminó unido a la ID.

CONTINUA ►

Ulcungo indicó que Pachakutik oficializará la candidatura de Macas y buscará un binomio proveniente de la región Costa, que sea escogido desde la afinidad política y un proyecto progresista.

El legislador dejó abierta la posibilidad de que esa carta surja de los partidos de izquierda arriba mencionados.

Para Guamán, por el contrario, se debe respetar la decisión de los dos últimos congresos de Pachakutik, que ratificaron que el movimiento corra en alianza pero sin el respaldo de los partidos tradicionales.

El diputado adelantó que una comisión interna de Pachakutik que se conformará con otros sectores será la encargada de definir la imagen, el perfil y los antecedentes del binomio.

Guamán no descartó un respaldo a la candidatura de Correa aunque aclaró que esa decisión la tomarán hoy cada una de las provincias.

Correa cuenta con el apoyo público de la Confederación del Seguro Campesino (Confeunassc), que es parte de la militancia colectiva de Pachakutik junto con la Conaie.

Alianza PAÍS, en tanto, di-

fundió ayer un comunicado público en el que llama a la "unidad por el país en torno a un proyecto político consensuado" a los sectores sociales.

La convocatoria está suscrita por Correa y los dirigentes de las agrupaciones que lo respaldan: Gustavo Larrea, de Iniciativa Ciudadana; Manuela Gallegos, de Alianza Democrática Nacional (ADN); René Vargas, de Alianza Bolivariana Alfarista; Sonia Sandoval, de Acción Humanista; Rubén Castro, del Movimiento Minga; y Francisco Andino, del Movimiento Blanco.



Archivo / EL UNIVERSO

■ QUITO.- Gilberto Talahua, coordinador nacional de Pachakutik (c), durante el último congreso de ese movimiento, efectuado en abril pasado, en el Teatro de la Casa de la Cultura.

CONTINUA ▶

MPD nunca irá con Correa, dice Hurtado

El Movimiento Popular Democrático (MPD), el Socialismo y los indígenas siguen negociando para formar un bloque de izquierda que se enmarque en un proyecto programático de gobierno.

Esa es la aspiración de Lenin Hurtado, presidente provincial del MPD en el Guayas y quien asegura que si las bases y la dirección de su partido deciden que él sea el posible binomio de Luis Macas, está dispuesto a asumir ese reto, pero respeta al actual candidato del partido, Luis Villacís.

Pregunta: Para este miércoles usted convocó una rueda de prensa indicando que están a la puerta de la unidad de la izquierda. ¿Es un hecho



LENIN HURTADO

ya ese acuerdo?

Respuesta: El director nacional del partido Ciro Guzmán encabeza las conversaciones con socialistas y Pachakutik... Esperamos que sea en las próximas horas. Nosotros estamos abiertos a encontrar el proyecto político para aglutinar a la izquierda.

P: ¿El MPD está decidido a dejar la candidatura de la presidencia y pelear por otras dignidades?

R: Luis Villacís sigue siendo el candidato, pero si se logra el proyecto que sea aceptable para todos los partidos, el MPD declinará su candidatura.

P: Hasta ayer se postulaba su nombre para que en caso de apoyar a Luis Macas (ac-

tual presidente de la Confederación de Nacionalidades Indígenas, Conaie) como candidato a la presidencia, usted sea el binomio.

R: Yo soy hombre de partido y me debo a las decisiones del partido, y hasta el momento lo único que ha resuelto es que Luis Villacís sea el candidato... Si es así, las bases se reunirán en una convención nacional el 2 de junio próximo y será en ese marco que finalmente se resuelvan temas electorales. Entre tanto, la dirección nacional del partido sigue en conversaciones en función no solo de candidatos, sino del proyecto político.

P: ¿Qué esperan entonces para definir?

R: Solo esperamos definiciones de la dirección nacional del partido.

P: ¿Está descartado ir con Rafael Correa?

R: Desde un principio hemos descartado a Rafael Correa o más bien él solo se autoexcluyó.

P: Los socialistas quieren esperar dos semanas más para definir su posición. ¿Por qué siguen dilatando una decisión?

R: En el socialismo existe división. Un grupo importante de socialistas del Azuay apoya a Roldós y otro a Correa. Ojalá estuvieran más cerca de nosotros que de Correa.

P: ¿Qué se ha pactado con los indígenas?

R: Solo queremos un proyecto de gobierno programático, de lo contrario no nos uniremos a ninguno.

tencias que tenía la petrolera.

Para ello, se espera que los ex funcionarios de Oxy se "decidan y acepten" el contrato de trabajo que les garantiza Petroecuador.

Com. 24.05. 2006.

Oxy pagó desahucio y despido intempestivo

Laboral

Petroecuador ofrece trabajo a los empleados de Occidental, con los mismos sueldos, pero sin utilidades

Redacción Negocios

Como parte de la liquidación a sus ex trabajadores, Occidental reconoció el pago del valor proporcional de la Remuneración Básica Unificada correspondiente a mayo del 2006; la parte proporcional del decimotercero y decimocuarto sueldos, correspondientes al 2006, así como la parte proporcional de vacaciones no tomadas.

Además, por la naturaleza de la liquidación de la relación laboral, los ex trabajadores también reci-

bieron la indemnización por despido intempestivo y una bonificación por desahucio.

Por el tiempo de trabajo y por el salario que percibían, estos valores oscilaron entre los 8 000 y los 150 000 dólares.

Esa información fue proporcionada en el Ministerio de Trabajo, ya que los ex empleados y directivos mantuvieron total hermetismo sobre este tema.

En cuanto a su futuro laboral, el vicepresidente de Petroproducción, Jaime Crow, comentó que los ex trabajadores "fueron invitados" a que se integren a la unidad ejecutora que se creará para hacer el trabajo que antes hacía Oxy.

Crow indicó que mediante Decreto Ejecutivo se espera crear esa unidad que asumirá las compe-

CONTINUA ►

Según Crow, los ex trabajadores de Oxy que acepten esa propuesta "recibirán los mismos salarios" que percibían con su anterior patrono, "aunque no los bonos extras y las utilidades anuales".

La modalidad de contratación es por horas y los ex empleados pasarán a nómina de la Estatal.

Hasta el lunes en la noche, el directivo de la estatal no sabía cuántos ex trabajadores de Oxy ya habían aceptado la oferta, aunque estimaba que eran más de 20.

Respecto a los cerca de 700 trabajadores que laboraban para la compañía Oxy bajo contrato de intermediación, Crow expresó que "se revisa la posibilidad de también contratarlos, pero bajo esta misma modalidad".

INDÍGENAS presionan a la estatal

Unos 400 indígenas marcharon ayer en las afueras del campo Limoncocha para reclamar a Petroecuador compensaciones sociales. Están decididos a paralizar las operaciones en el bloque 15 si la estatal incumple los compromisos que dejó Occidental. Eso se resolvió en la asamblea de los pueblos indígenas, realizada en Limoncocha (Shushufindi).

Hasta allí llegaron los representantes de 47 comunidades. "Queríamos definir las relaciones de convivencia y exigir el cumplimiento de los convenios que dejó Oxy, pero nos fallaron", dijo el diri-

gente Jorge Grefa. Ellos tienen un pliego de peticiones, que incluye un fideicomiso con 10 millones de dólares anuales, un hospital, un equipo de monitoreo ambiental, una ambulancia, contratación de la mano de obra no calificada, transporte escolar y la ejecución de un código de ética.

El dirigente Luis Andi admitió que los comuneros se acostumbraron a realizar paros "hasta por la muerte de una gallina". Recordó que cuando un vehículo atropellaba a un perro, un paro de 20 minutos lograba pagos de hasta 150 dólares. Red. Nueva Loja

Com. 24.05.2006.

Indígenas amazónicos protestan en EE.UU.

Petroleras

Los shuar y kichwas estuvieron en Houston. Los waorani defendieron su territorio, en la ONU.

Redacción Puyo

Dirigentes indígenas de la Amazonia protestaron en contra de las actividades petroleras en Houston (EE.UU).

Una delegación indígena presidida por el shuar Domingo Ankuash acudió hasta el edificio en donde se realizaba la asamblea de accionistas de Conoco Phillips.

La decisión de efectuar esta protesta fue por mandato de la Alianza en Defensa de la Vida de los Pueblos Ancestrales de Ecuador.

Este organismo está conforma-

do por 13 federaciones y organizaciones indígenas, entre ellas de las nacionalidades Shuar, Achuar, Shiwiari y Zápara y los pueblos Kichwa de Sarayaku y Rucullacta.

La delegación rechazó las actividades petroleras en el centro-sur de la Amazonia ecuatoriana.

"Petroleros y accionistas: déjenos vivir libres para decidir nuestro destino como seres humanos", demandó Ankuash, dirigente de tierra de la Federación Interprovincial de Centros Shuar (Ficsh).

Ankuash viajó acompañado de José Gualinga, dirigente de relaciones exteriores de Sarayaku.

Ellos informaron a la prensa sobre la resistencia de las nacionalidades indígenas a la explotación de petróleo en sus tierras.

Houston (Texas) es la sede de la

compañía Conoco Phillips y en marzo concluyó la compra de Burlington, empresa que opera en 45 países con 38 000 empleados. Sus ganancias: 13,5 billones de dólares en el 2005 y 3,3 billones en tres meses del 2006.

Con la compra de Burlington se convirtió en la petrolera estadounidense con concesiones y bloques petroleros más grande en América Latina. En Ecuador está a cargo del bloque 24.

Los dirigentes mencionaron que el gerente de la petrolera, Jim Mulva, dijo que respetará los derechos de los pueblos indígenas.

"No vamos a hacer nada sin cumplir con las leyes ecuatorianas e internacionales y considerar las preocupaciones de todas las comunidades". Así lo declaró el ti-

CONTINUA ►

CONTINUACION

tular de esta petrolera.

Además, destacó que la adquisición de Burlington fue por las reservas de gas que tenía en EE.UU.

Empero, Gualinga dijo no creer en las supuestas buenas intenciones de Conoco Phillips. "Las pe-

troleras han dejado un desastre en el norte de la Amazonia y han provocado graves conflictos en el centro-sur de esta zona", insistió.

Vicente Enomenga y Moi Enomenga, presidente y vicepresidente de la nacionalidad Waorani, en cambio, pidieron respeto a

sus territorios, la salida de las fundaciones que buscan beneficiarse de la biodiversidad, en la ONU.

Los waorani también exigen que el Estado ecuatoriano no autorice las actividades petroleras en el Parque Nacional Yasuni.

Univ. 24.05.2006.

Menos alternativas tienen los indígenas para viajar por avión

Pastaza

Los dirigentes piden que se levante la prohibición de usar vuelos contratados por ONG o las ambulancias aéreas. La DAC hizo una excepción.

Redacción Puyo

María Luisa Santi, matriarca de la nacionalidad Zápara, tuvo el temor de no llegar a la graduación de su último hijo. Para evitar cualquier inconveniente

lancias aéreas.

A esto se añaden los esporádicos vuelos pagados por fundaciones que financian proyectos comunitarios. Los indígenas pagan 27 dólares por este tipo de transporte aéreo en los denominados vuelos combinados. Cuando Santi llegó al aeropuerto de Shell, en los hangares de las organizaciones de socorro y fundaciones humanitarias, los indígenas esperan el vuelo para regresar a la selva.

Uno de esos grupos pertenece a la nacionalidad shiwiar. El presidente de esta organización, Héctor Santi, tiene la misma preocupación sobre la falta de transporte.

niente salió de su comunidad con tres semanas de anticipación.

No fue exagerado. Los habitantes de las comunidades del interior selvático saben que el ingreso de una avioneta es incierto. Santi vive en Llanchamacocha, comunidad ubicada a 25 minutos de vuelo desde el aeropuerto de Shell (Pastaza). Ella tampoco tuvo dinero para pagar un flete de avioneta. Un vuelo entre Llanchamacocha y Shell cuenta 280 dólares.

¿Cómo logró salir? La líder aprovechó el ingreso de una aeronave con un profesor de la comunidad. Fue una suerte. Son vuelos que llevan docentes o son las ambu-



Carlos Velastegui/ELCOMERCIO

En la pista de Sarayaku. Las comunidades indígenas dependen del transporte aéreo.

CONTINUA ►

Nueve comunidades shiwiar están afectadas. Un ejemplo es Ju-yuentsa, a 90 minutos de Shell. Un flete cuesta 780 dólares. Yendo por una trocha se emplea una semana hasta llegar a Puyo.

Al igual que María Luisa y Héctor Santi, los kichwa, shuar, waorani y andoas tienen el mismo inconveniente. Largas caminatas son necesarias para llegar hasta la pista aérea más cercana.

Pero, el drama sigue. Cuando ya están en la ciudad, los indígenas pasan días y semanas a la espera de un vuelo combinado. Una de las organizaciones que más transporta indígenas de las comunidades hasta el aeropuerto de Shell es Alas de Socorro. Según su director, Daniel Whitehead, transportan 10 000 pasajeros por año de las etnias de la Amazonia. De ellos, unos 2 000 son pacientes.

Alas de Socorro vuela a 160 pis-

tas. En la región son alrededor de 250. La mayoría es de tierra. Fueron construidas con mingas comunitarias. Los vuelos combinados son esperados con ansias por los nativos. Pero una vez que intentan embarcarse en las aviones se topan con otra realidad.

Los pilotos informan sobre un reglamento de la Dirección de Aviación Civil (DAC): las instituciones de socorro no pueden transportar pasajeros o realizar vuelos remunerados. Sólo pacientes de gravedad. Entonces, las aeronaves retornan vacías a Shell.

Pero, los habitantes indígenas no podían quedar aislados. Esto causó la inmediata reacción de las organizaciones. Una reunión entre José Ochoa, jefe del aeropuerto de Shell, arrojó los primeros resultados. Alas de Socorro podrá transportar pasajeros con supervisión de la DAC.

Testimonio

Oscar Mantahuano
Dirigente zápara

Esto perjudica a nuestras familias

La falta de vuelos a precios bajos hacia las comunidades de la nacionalidad Zápara afecta la vida de los 650 habitantes que pertenecemos a esta nacionalidad.

Los profesores no pueden pagar un flete y no ingresarán a las escuelas. Tampoco las brigadas de salud y las del Registro Civil.

Nuestros habitantes no podrán sacar su producción agrícola a la ciudad. Este dinero les sirve para comprar medicinas y ropa. Esto es una violación a los derechos humanos. La Unesco declaró a los zápara como Patrimonio Oral y Cultural de la Humanidad.

Com. 25. 05. 2006.

Luis Macas es el candidato de Pachakutik a la Presidencia

Delegados de la Costa y de la Amazonia querían apoyar a Correa.

Luis Macas ganó la elección con 41 votos. Se descarta el apoyo a Correa.

Redacción Política

■ Macas Presidente!... ¡Tituaña presidente!... Esos eran los coros que se escuchaban hacia las 14:00 de ayer en el segundo piso de la sede de Pachakutik, en Quito, en donde el Consejo Político de ese movimiento debatía, a puerta cerrada, la definición del candidato a la Presidencia de la República.

En efecto, Macas, titular de la Conaie, quien estaba presente, y

Tituaña, alcalde de Cotacachi, quien no asistió al encuentro, que presidía Gilberto Talahua, coordinador nacional de Pachakutik, fueron propuestos para esa dignidad por el presidente de la Ecuarrunari, Humberto Cholango y la delegación de Imbabura. Pasadas las 18:00 Luis Macas fue postulado para la Presidencia.

Al mismo tiempo que se coreaban los nombres de ambos candidatos, las cerca de 100 personas

de bases de las 22 provincias pedían votación. La tendencia mayoritaria estuvo a favor de Macas lo que significa que Pachakutik participaría con postulante propio en los comicios del 15 de octubre, dejando de lado la opción de apoyar a Rafael Correa.

El ambiente era de un aparente compañerismo, que contrastaba con los momentos previos a la reunión, que había comenzado, a las 11:00. A esa hora eran evidentes las divisiones. Los delegados de la Conaice, regional de la Conaie de la Costa, eran partidarios de respaldar a Correa. Incluso se rumoreaba que el propio Talahua tenía esa posición al igual que algunos amazónicos.

Pero Macas, quien antes de ingresar a la reunión se entrevistó con Cholango en quichua, dijo a la prensa que si bien él estará en el

CONTINUA ►



Eduardo Terán/EL COMERCIO

Una acalorada sesión. Gilberto Talahua, centro, tuvo dificultades para manejar la reunión de ayer.

lugar "en donde la gente me asigne la tarea", el congreso de la Ecuarrunari, el fin de semana pasado en Cañar decidió ir con candidato presidencial propio. "La colaboración con el gobierno de Lucio Gutiérrez nos ha dejado una lección y de esa lección hay que sacar una conclusión, que es no confiar en personas que no estén convencidas, que no estén con la tesis de la mayoría del pueblo", dijo.

Talahua mientras salía de la reunión dio a conocer que se había discutido la agenda del Consejo Político "que es la definición de candidato a la Presidencia y se ha aprobado la agenda". Luego, agregó, se entró a la discusión de los nombres propuestos, en referencia a Macas y Tituaña. "Eso se va a definir después del almuerzo, lo

que sea hoy se resuelve y el país va a conocer nuestra posición".

El diputado Ricardo Ulcuango, quien respaldaba decididamente a Macas, corroboró las palabras de Talahua. "Entre los dos nombres tendrá que tomarse una decisión sobre cuál va a ser el candidato". Lamentó que un sector de Pachakutik, que no quiso identificar, ha insistido en apoyar a Correa.

No obstante, Ulcuango dijo que dentro del gran frente de izquierda que liderará Pachakutik, se pudiera incluir a Correa siempre y cuando acepte la candidatura a la Vicepresidencia.

Luis Macas, fue candidatizado con el voto de 41 delegados de las 22 provincias del país. Tituaña tuvo nueve votos y hubo 10 abstenciones.

Guamán no estuvo

Los principales cuadros de la Conaie estuvieron ayer en el consejo de Pachakutik. Luis Macas, Humberto Cholango, Gilberto Talahua, Lourdes Tibán, Leonidas Iza... También asistieron los diputados Miguel López, jefe de bancada; Ricardo Ulcuango, Salvador Quishpe... No concurrió Jorge Guamán, quien prefirió ir ayer a su provincia, Cotopaxi.

Pachakutik buscará una alianza amplia con los artesanos, pequeños comerciantes, pequeños productores, agricultores, movimientos políticos de izquierda... De esos sectores pudiera salir el candidato a la Vicepresidencia. La mala experiencia del Gobierno anterior pesa aún.

Hoy. 25.05.2006.

Luis Macas, el candidato a la Presidencia por PK

Pachakutik designó al presidente de la Conaie, Luis Macas, como su candidato a la Presidencia en los comicios de octubre.

El nombre de Macas salió de la Ecuarunari, brazo principal de la Conaie.

A pesar de que en el Consejo Político de la organización que se desarrolló ayer en Quito, también surgió el nombre de Auki Tituaña, este quedó sin piso tras el apoyo mayoritario a Macas, quien ya definió parte de su plan de Gobierno: nacionalización del petróleo, una nueva reforma agraria y Asamblea Constituyente

Fueron 41 votos los que le dieron el triunfo a Macas, frente a los nueve que recibió Tituaña.

Los delegados de Los Ríos y Sucumbios abandonaron la sesión por no es-

• Adum, director (e)
Con chaulafán en una mano y la otra levantada para apoyar la elección de Alfredo Adum como director supremo (e), terminó ayer la convención nacional del PRE, que tuvo como fin central rendir homenaje a los 25 años de la muerte del Jaime Roldós. (AM)

tar de acuerdo con la propuesta. Ahora Pachakutik se concentra en la búsqueda del binomio. El nombre del precandidato Rafael Correa (Alianza País) no está descartado.

Luis Macas recobró protagonismo político con las marchas que organizó la Conaie para oponerse al TLC, que lograron paralizar al país. (SC)

Com. 25.05.2006.

Indígenas amenazan a Petroecuador

Los indígenas que habitan en el bloque 15 dieron siete días de plazo para que Petroproducción responda a un plan de compensaciones sociales.

Ante la salida de Oxy, ellos amenazan con bloquear las operaciones petroleras si no consiguen la asignación de recursos, contratos, convenios e indemnizaciones de parte de la petrolera estatal.

El martes pasado, por ejemplo, evidenciaron lo que llaman "el poder indio". 150 indígenas salieron desde Limoncocha (Shushufindi) hasta las instalaciones del Centro de Producción y Facilidades (CPF) y obligaron el cierre del acceso principal por tres horas.

Niños, jóvenes y adultos (kichwas) se pintaron la cara, se colocaron coronas y agarraron piedras en las manos para exigir una reunión con el subgerente de Producción, Roberto Almeida.

Franklin Grefa, de la Asociación Indígena Limoncocha, dijo que "si no cumplen los compromisos dejados por Oxy y se niegan a financiar un plan integral, aquí se desatará un conflicto sin precedentes". Almeida aseguró que existe la voluntad de cumplir con los compromisos, pero "necesitamos tiempo". "La prioridad ahora es sostener la producción".

Hoy. 25.05.2006.

ASDRÚBAL



Com. 26.05.2006.

Gonzalo Ruiz Álvarez ¿Frente de Izquierda?

Pachakutik resolvió lanzar a su líder histórico, Luis Macas, a la candidatura presidencial, a la vez propone la creación de un frente común para las Elecciones de 2006. Una vez más el dilema de la considerada izquierda entra en juego. ¿Será posible un frente común, o los apetitos, intereses personales o visiones distintas terminarán en la atomización de siempre?

No será esta la primera vez que exista en la historia del país un candidato presidencial indígena. Antonio Vargas, quien también fuera presidente de la Conaie, al igual que el doctor Macas, fue candidato en las anteriores elecciones.

Pachakutik participó en elecciones pasadas en alianzas distintas: apoyó a Freddy Ehlers o fue parte de la plataforma del Coronel Gutiérrez y ocupó cargos burocráticos, incluso a nivel ministerial. Cierzo es que el paso por el Gobierno dejó maltrato al movimiento indígena y que Luis Macas - también ministro de Agricultura - intentó remediarlo con su nueva incursión al frente de la Conaie.

Otros partidos tradicionales de la izquierda, el Socialismo, que acaba de cumplir 80 años, y el MPD, han lanzado ya sus nombres; se trata del académico y legislador Enrique Ayala y del también diputado y dirigente sindical Luis Villacís.

Adicionalmente ha irrumpido en la palestra pública otra figura: Rafael Correa, cuyo fugaz paso por el ministerio de Economía y su personalidad contestataria lo convirtieron vertiginosamente en 'predecible' y ocupa un lugar en las encuestas de opinión, tras los nombres de Roldós, Viteri y Noboa. Luego de la inscripción de su movimiento político

(Alianza País) y cuando ya parecía que soldaría una entente con Pachakutik, el anuncio de la candidatura de Macas lo deja descolocado.

Las dificultades serán las de siempre. Estará por verse si es viable que otras candidaturas ya anunciadas tengan voluntad de unirse, se deberá saber si se pueden poner de acuerdo en una plataforma común y si una alianza de estos sectores implica o no acuerdos conjuntos para la conformación de listas parlamentarias mixtas, acuerdos regionales y locales puntuales (municipios y consejos provinciales) o si por el contrario preferirán presentar listas separadas para no perder la fuerza que cada

tienda política o movimiento haya conquistado en tal o cuál jurisdicción. Pero lo de fondo es saber si en aquella plataforma común mencionada caben algunas "ideas-fuerza" de conjunto o sobrevendrán los aspectos personales o de grupo.

Nadie desconoce que impera en el continente una corriente que se considera progresista, con matices muy específicos por cierto, que podría ser

aprovechada para dar forma y razón de ser al movimiento, aunque hay quienes también piensan que una alianza de esta naturaleza podría responder a otros intereses regionales, ajenos a la realidad del país e inclusive alentarse con financiamiento foráneo -lo que está expresamente prohibido por la Ley-. Un reto grande si queremos mantenernos al margen de la influencia que el coronel Chávez quiere construir con un discurso que apela a la unidad bolivariana y con distintos acentos, unos nacionalistas, otros radicales, todos antiimperialistas.

gruiz@elcomercio.org

Com. 26.05.2006.

Cinco acuerdos en el plan de vida wao

Ambiente

Esta semana se realizaron tres reuniones con las Petroleras, los ministerios y las ONG y la cooperación

Redacción Sociedad

Ayer por la mañana, una delegación compuesta por 11 waorani, mujeres y jóvenes, presentó el Plan Estratégico de Vida del Pueblo Waorani.

Esta fue la tercera reunión de este tipo. El lunes fue con los representantes de las empresas petroleras, el martes con los delegados de los ministerios y la de ayer

con los delegados de las ONG que trabajan con este pueblo.

La presentación se inició con la proyección de varias fotografías de waorani en sus comunidades. Se decía el nombre de cada uno y el lugar donde viven.

Luis Awa, expresidente de la de Nacionalidad Waorani del Ecuador (Onwae), resumió las aspiraciones de esta nacionalidad que habita en la Amazonia.

Los retos identificados son: lo

CONTINUA ►

CONTINUACIÓN

grar una forma de desarrollo sostenible, el fortalecimiento de la organización, la conservación y defensa de su territorio, manejo equitativo y participativo de los Recursos Naturales. Esto se financiará a través de un fideicomiso, el cual recibirá parte del capital de las petroleras que operan en el territorio wao.

Estos lineamientos, según Awa, fueron el resultado de un proceso participativo en el cual tres equipos visitaron 32 comunidades waorani para recopilar las aspiraciones de los waos.

La iniciativa surgió, en septiembre del 2005, de un grupo de siete expresidentes de la Onwae y cuenta con el apoyo del Proyecto Caiman y el financiamiento de Petrobras.

En el proceso participaron 21 waos y tres cohouri (no waos), quienes realizaron cuatro talleres en 12 días de trabajo. Este grupo recibió capacitación sobre el sistema participativo.

La información recolectada fue procesada por los expresidentes y el grupo de trabajo aún está pendiente la redacción de un documento final. Su presentación al público está prevista para julio, pero dependerá de la consulta a las comunidades.

Awa reconoció que el trabajo aún está por completarse e indicó que regresarán a las comunidades para informar del avance a sus compañeros waos.

2000
waorani

habitan en la Amazonia. Su contacto con el Occidente fue en 1956.

Awa resaltó que están construyendo la casa grande en la cual se alberguen todos los waos. "Debemos luchar por la identidad y la cultura, los 2 000 waos no podemos desaparecer"

Una vez que culmina-

ron la presentación del plan, se invitó a las 11 personas que estaban en la sala a que opinen sobre esta iniciativa desarrollada durante siete meses.

Uno de los cuestionamientos, de Pedro Rosero, investigador de Ecolex, fue que la actitud frente a las actividades petroleras no se consideraban en la presentación de este documento.

La respuesta de los waos fue que ese tema se discutirá más adelante con cada comunidad y serán ellas las que decidan sobre ese tema. No se descartó que existan varias posturas sobre la explotación de petróleo, según la visión de cada una.

Manuel Muñoz, director de Protección Ambiental del Ministerio de Energía, explicó que esta entidad supervisa la elaboración del plan desde julio del 2005, cuando se realizó una marcha wao en Quito para rechazar la presencia de las petroleras en su territorio.

Com. 26.05.2006.

¡Roque! Otro candidato peleado





Entrevista
El líder de la Conaie dice que su postulación presidencial depende del resultado de las conversaciones para alcanzar la unidad de la izquierda.

Redacción Política

¿Con qué sectores Pachakutik buscará la unidad de la izquierda para los comicios del 15 de octubre?

Con los sectores sociales, movimientos políticos, pero de ningún modo podemos llegar a un acuerdo con los partidos tradicionales. Queremos constituir una convergencia desde los pequeños y medianos productores de la Sierra, Costa, Amazonia y Galápagos.

¿No se excluyen a los socialistas y al MPD?

Con esos partidos, obviamente,

podemos hablar. Cuando decimos convergencia de la tendencia, hablamos en función de una identidad política.

¿Su candidatura es definitiva o está supeditada a las negociaciones políticas?

Hay que hablar con todos los sectores y ver con objetividad quién es la persona que va a representar la propuesta que tenemos.

Entonces, ¿no se puede asegurar que su candidatura es definitiva?

Depende de cómo coincidamos en torno a la propuesta y quién puede llevarla adelante, de tal manera, que dependerá del consenso de la propuesta.

¿Cuál es la propuesta?

Incluye temas como el TLC, que no está definido; la Oxy, que tampoco está agotado, porque se ha planteado una demanda contra el Ecuador de que la caducidad del contrato es una confiscación; también planteamos la convocatoria

Macas no descarta declinar

EL COMERCIO

a una asamblea constituyente no sólo para revisar la institucionalidad, sino para construir un Estado plural, que nos cobije a todos, que nos permita lograr un cambio radical, un cambio estructural del Estado ecuatoriano.

CONTINUA ►

¿En las conversaciones se incluirá a Rafael Correa?

Buscamos un acuerdo con todos los sectores, movimientos políticos de la tendencia de izquierda, también con sectores progresistas y democráticos.

¿Correa es de la tendencia?

Digo que el espectro es grande dentro de la tendencia, la finalidad es poder converger, conversar todos los sectores.

Pero el MPD y los socialistas quieren dialogar sin una candidatura por delante...

Depende todo de la propuesta que discutamos, de quién esté en condiciones y posibilidades de llevar adelante la propuesta política, que no es sólo un programa de gobierno. Eso dependerá de un debate y análisis.

¿Pachakutik va a tener en cuenta la experiencia con el gobierno de Lucio Gutiérrez?

De eso hay que cuidarse, que no sean personas advenedizas, de último momento, de tal forma que

¿Por qué razón ESTÁ AQUÍ?...

Dirigente histórico Luis Macas, pertenece a la nacionalidad Saraguro (Loja). Es un referente del movimiento indígena desde los 90.

Su experiencia Fue Ministro de Agricultura del ex presidente Lucio Gutiérrez, pero se retiró junto a Pachakutik, por la 'traición' de ese Gobierno a los indígenas.

tendríamos que analizar bien, ya no sólo como Pachakutik, sino como unidad de izquierda.

¿El objetivo es llegar a la segunda vuelta o reunificar al movimiento indígena?

Hay una necesidad de la unidad de la tendencia, de la unidad del movimiento indígena, por supuesto; la unidad de los obreros, trabajadores, los sectores productivos, pequeños y medianos, y creo

que se dan las condiciones para esta unidad entre la ciudad y el campo, y en esa dirección va nuestra propuesta.

¿En caso de que no se logre un acuerdo con otras organizaciones, ustedes irán solos?

Creo que hay las condiciones para lograr la unidad de la tendencia. Estamos hablando ya con esos sectores, entonces, creo que hay condiciones y vamos a agotar todas las posibilidades para que la unidad de la tendencia se dé.

¿Cuál es el rival político fuerte que ustedes ven?

La derecha que se ha revestido de varias caretas, pero todos obedecen a un mismo interés, de seguir fortaleciendo y acentuando la pobreza con el neoliberalismo que está acabando a los ecuatorianos.

Si el movimiento indígena es fuerte, ¿por qué no van solos a las elecciones?

El movimiento indígena no puede ser el único que pueda establecer las condiciones o mecanismos de un proceso de liberación del pueblo ecuatoriano. Todos los sectores sociales deben empujar esta propuesta de unidad y de liberación del país.

¿Se ponen un plazo para definir un acuerdo?

Tenemos una comisión que está dialogando con diferentes sectores para en el menor tiempo posible establecer las condiciones para una asamblea general para los primeros días de junio.

¿Ahí se sabrá si usted es o no candidato definitivo?

Precisamente decimos que estamos hablando con diferentes sectores con los cuales nos identificamos políticamente, en una propuesta al país y en esa asamblea general habrá una resolución.

¿Ud. va a seguir como Presidente de la Conaie?

Estatutariamente se establece la sucesión, de tal forma que el vicepresidente, Santiago de la Cruz, asumirá la responsabilidad de la conducción de la Conaie. Como voy a estar a tiempo en esta tarea que me ha encomendado el movimiento Pachakutik, tendré que dejar la Conaie.



Karla Gachea/EL COMERCIO

El MPD coincide con Pachakutik pero sin Macas

El Consejo Nacional del MPD resolvió ayer en Quito respaldar la decisión de Pachakutik de buscar la unidad de la izquierda. Planteó a ese movimiento que deponga la candidatura de Luis Macas para viabilizar un acuerdo y que ese partido también está dispuesto a declinar la candidatura de Luis Villacís. El 2 de junio se reunirá la convención del MPD en Guayaquil.

Hoy. 28.05.2006.

► **El caso del diputado Estuardo Remache**

demuestra que las normas no se respetan

Ley indígena afecta a mujeres

► En Chimborazo, los dirigentes de las comunidades son los que tienen la última palabra

Desde hace nueve años, la vida de María Natividad Ch., una madre indígena de cuatro ni-

ños, ha sido un martirio.

Los maltratos de su esposo la obligaron a denunciarlo en la Comisaría de la Mujer de Riobamba, en febrero de este año. Pero eso no fue suficiente para detener los maltratos. Los dirigentes de la comunidad de Licto, en donde nació su agresor, la obligaron a regresar con a su marido.

Este no es un caso aislado. El 14 de septiembre de 2005, Manuela C. denunció, ante el Ministerio de Gobierno,

el veredicto de Alejandro Evas, teniente político de Punin en aquella época, quien actuó como "juez" en un supuesto caso de infidelidad. Fue acusada de ser amante de un miembro de la comunidad de Miraloma. Nunca se comprobó la verdad, pero tuvo que pagar \$400 de multa y le prohibieron ir a su comunidad.

En la Comisaría de la Mujer de Riobamba es común este tipo de "arreglos" ex-



La ley indígena no permitió que María Nono recuperara a sus hijos

• Los castigos físicos, para hacer justicia

Las multas y los castigos físicos son las "mejores sanciones" en la justicia indígena. Por ejemplo, el 28 de enero de 2006, la Corporación de Organizaciones Campesinas de Zúla juzgó el caso de José Guzmán y María Carr. Esta última acusó a su marido por maltrato físico y moral durante los 13 años de vida matrimonial e incluso recibió amenazas de muerte.

Luego de un debate, la asamblea decidió castigar a la pareja y hacerlos banar en la poza de la acequia pública y luego, mediante un acta, proceder ante las autoridades competentes para el trámite de divorcio definitivo.

El acta fue firmada por los involucrados y los directivos de la comunidad. (JP)

CONTINUA ►

trajudiciales que perjudican a la mujer indígena.

El caso más conocido fue el de María Nono, esposa del diputado de Chimborazo, Estuardo Remache, quien presentó una denuncia por maltrato, en febrero pasado. Mayra Chango dio una medida de amparo a favor de Nono, pero la acción no pudo ser cumplida porque los dirigentes de la Comunidad de Chaupi Po-

maló apoyaron a Remache, y quitaron a María sus hijos, ignorando la ley.

María Galarza, de la Fundación Nosotros con Equidad, en Riobamba, cree que "la justicia indígena tiende a favorecer al hombre".

En eso coincide Elena Debas, psicóloga que ha trabajado con los campesinos en Chimborazo: "En las comunidades todo gira alrededor del hombre".

Debas cuenta que un día fue testigo de cómo juzgaron a una víctima de violación. El hombre fue culpable, pero su sentencia fue recibir tres "fuetazos" y dar \$20 de multa.

Otra característica de estos casos es que las propias mujeres de la comunidad cuestionan a la víctima: "Ellas dicen que la violación fue por ser 'andariega'", asegura Debas. (JP)

► **Según el Cedis, el 30% de mujeres es analfabeto y solo el 1% puede pedir un crédito**

En Chimborazo, una institución ya inició un estudio

En Chimborazo, el Centro de desarrollo, difusión e investigación Social (Cedis) inició un estudio sobre la justicia indígena analizada desde el punto de vista de las mujeres.

Los resultados son sorprendentes. La entidad ma-

neja el Proyecto de Igualdad de Oportunidades (PIO) y determina que solo el 1% de ellas puede pedir un crédito.

Tampoco tienen acceso a la educación. En la provincia, el 30% de este grupo, es iletrado. En cambio, solo el

17% de los hombres es analfabeto.

Cristina Cucuri, una de las técnicas de la institución, ha sentido de cerca la discriminación, por eso piensa que esta desigualdad se debe a que la justicia indígena no respeta los derechos de las mujeres.

"Ante cualquier problema, la comunidad indígena culpa a la mujer. Por ejemplo, si ella llegara a ser víctima de una violación, la ley comunal la castiga y le culpa por provocar al hombre", asegura. (JP)

'La mujer indígena soporta doble sometimiento'

► ENTREVISTA

Cristina Cucuri habla de la de violencia que las indígenas sufren. Además de los maltratos, no se les permite estudiar. En la sociedad solo son vistas como "Marías" (empleadas)

¿La mujer indígena todavía vive en una cultura de sometimiento?

Sí y hay una doble cultura de sometimiento. Por un

lado, viven en el sistema patriarcal. Por el otro, el racismo. Ellas están convencidas de que son "Marías", que nacieron para

lavar, planchar, cocinar, etc.

¿El hombre es culpable? Sí. Ellos creen que la mujer no tiene derecho de estu-

CONTINUA ►

diar. Lo único que deben saber es cocinar, atender la casa y como máximo, dibujar una firma.

Pero ellas han colaborado en esa situación...

Así es. Hay muchos casos de abusos, de violaciones, en los que la mujer lo perdona, pero nadie se preocupa de su estado psicológico. Pero esto está cambiando. Cuando las mujeres indígenas conocen sus derechos se dan cuenta de

que son iguales ante los hombres y que tienen los mismos derechos y responsabilidades.

¿Qué rol cumple Cedis?
Apoyar a las iniciativas de las organizaciones de las mujeres de la provincia de Chimborazo. Nosotras cuestionamos: ¿es buena o mala la justicia indígena para las mujeres? Pues sabemos que no nos beneficia en nada y que solo apoya al hombre. (JP)

► **LA EXPERTA**

Cristina Cucuri nació en la comunidad de Nilitusa, cantón Riobamba. Es doctora en Educación para la Salud. En la actualidad es coordinadora del área de Derecho y Ciudadanía, del centro de Desarrollo, Difusión e Investigación Social (Cedis). Es madre de dos hijos.

Com. 29.05.2005.

El Ministerio de Energía y Minas convocó a las autoridades estatales y a los representantes de petroleras y ONG para elaborar un plan estratégico de vida de la nacionalidad Huaorani. Este proyecto busca reconocer la cultura Huaorani con su diversidad, necesidades y propuestas. Luego de la elaboración del documento final se expondrá e iniciará el proceso de capacitación a los habitantes para continuar con el proceso.



Com. 30.05.2005.

Limoncocha empezó el proceso para ser cantón; hay polémica

Sucumbíos

Los indígenas de 32 comunas se citaron para avalar el inicio del proceso. El Alcalde de Shushufindi dice que sí se atiende a la parroquia.

Los indígenas kichwa que viven en la cuenca baja del río Napo pusieron en marcha un proyecto que apunta a la cantonización de Limoncocha (Shushufindi).

Ellos quieren aprovechar las ventajas competitivas de la zona, la cual tiene al afluente como un aliado estratégico para el turismo, el comercio y la producción. En una asamblea indígena, en la cual

participaron 34 comunas, los nativos resolvieron por unanimidad el inicio del proyecto pro cantonización. Franklin Grefa, presidente del comité de creación, informó que las parroquias Limoncocha, Pañacocha y San Roque, serán la base del nuevo cantón.

Empero, no se descarta la creación de la parroquia Yamanunca (shuar), en donde habitan unas 600 familias de esta nacionali-

Redacción Nueva Loja

CONTINUA ►

dad. "Ya iniciamos con el mapeo de los sitios estratégicos para la presentación del proyecto definitivo", dijo Grefa. Una comisión de censos internos reportó que unos 4 000 pobladores expresaron su

respaldo y adhesión al proyecto. Enoc Cerda, rector del Instituto Pedagógico Intercultural Bilingüe Martha Bucaram de Roldós, con sede en Limoncocha, explicó que el proyecto surge ante la nece-



Angel Sallo/EL COMERCIO

Una parroquia con pocos servicios. El centro urbano de Limoncocha carece de vías asfaltadas.

alidad de conseguir recursos para el desarrollo de los pueblos indígenas y campesinos del sector. "A esta zona no llegan los recursos oficiales". Son pocas las obras de infraestructura básica que entregaron los gobiernos seccionales en los poblados indígenas.

Sobre el tema, el alcalde de Shushufindi, Edmundo Espíndola, informó que el año anterior, unos 500 000 dólares se invirtieron en obra pública, con fondos municipales y petroleros.

Al contrario, los comuneros de esta zona admitieron que el olvido oficial fue remplazado por los aportes comunitarios de las petroleras, en especial de Occidental, la

cual operó en el sector por más de 20 años. El ánimo de los indígenas y colonos contrasta con la posición del Burgomaestre, el cual no le augura resultados al proceso. Alega que al proyecto le falta el número requerido de habitantes y también el respaldo político. "No sé si les convenga a los indígenas insistir con este proyecto ahora que salió Oxy", dijo Espíndola.

Los comentarios del Alcalde no hicieron mella en los indígenas. Ellos insisten en que el proyecto para hacerse de las rentas petroleras que genera el bloque 15, el cual produce unos 100 000 barriles diarios de petróleo y unos 1 000 millones de dólares anuales.

Los pormenores

Los promotores de la cantonización de la parroquia Limoncocha reportaron que el 70% de la población de este sector es indígena kichwa, shuar y secoya.

La parroquia Limoncocha posee una reserva biológica que tiene idéntico nombre. Este es uno de los atractivos turísticos más importantes de la zona.

Los indígenas pretenden sacar provecho a los puertos Pompeya, Itaya y Pañacocha, en las riberas del río Napo, principal acceso fluvial en este sector.

Com. 31.05.2006.

Huertos GZ incrementa sus ventas de la mano del brócoli

Gestión

La empresa fue creada por la comunidad Gatazo Zambrano para vender directamente. La hortaliza se entrega para la exportación.

Redacción Negocios

Una calle angosta de lastre conduce a las casas de cemento, rodeadas de rábano, cebolla, remolacha, zanahoria, brócoli, arvejas...

A mediodía, las mujeres y los hombres caminan por ella con los picos y palas. "Regresan de trabajar la tierra", dice Humberto Cela, un indígena graduado en Administración de Empresas, que pasa cerca de los agricultores.

Un tractor que remueve la tierra para el brocoli ahuyenta el silencio en Gatazo Zambrano, una comunidad indígena de Colta (Chimborazo). En ese suelo, considerado prodigioso para cultivar, también prospera Huertos GZ, la empresa de esa comunidad, que ha tenido nucho éxito en la comercialización del brócoli.

Tanto es así que el año pasado vendieron cerca de un millón de dólares entre brócoli, zanahoria y lechuga. La mayor venta está en el brocoli, que en el 2005 facturó 850 000 dólares por cuatro millones de kilos cosechados. Para este año se espera llegar a 4,8 millones de kilos y 1,2 millones de dólares.

Ernesto Rivadenería, presidente de la Asociación de Productores Ecuatorianos de Frutas y Legumbres, opina que es importante que esta comunidad se haya integrado al mercado internacional con una empresa. "Esta experiencia puede ser copiada no sólo en el área agrícola, sino también por

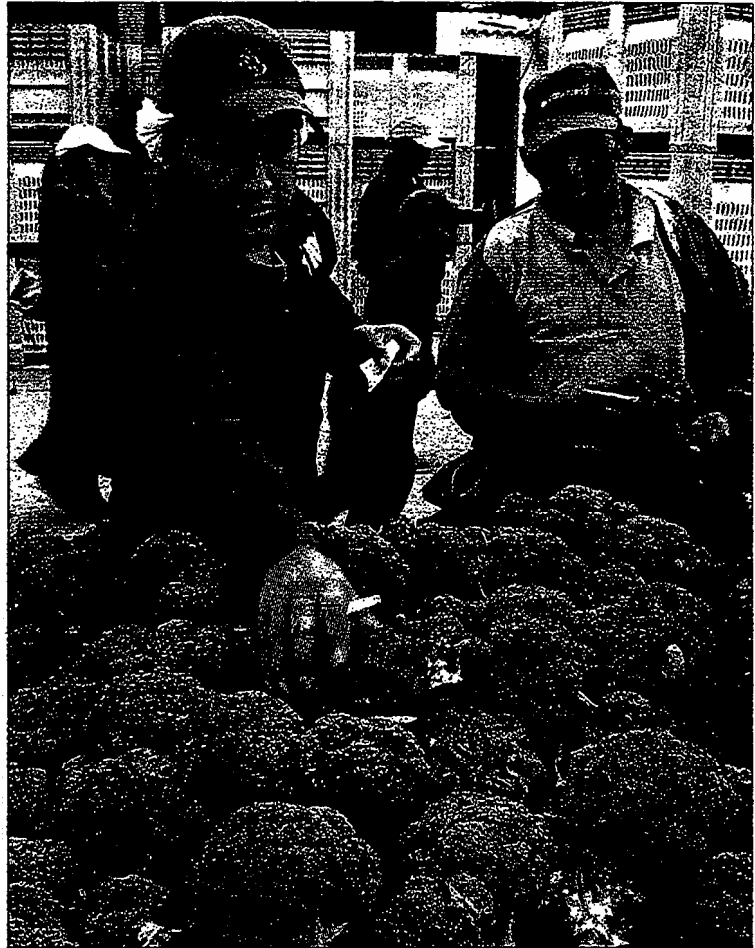

Danielo Sinche/EL COMERCIO

La entrega en el centro de acopio. Los productores de las diferentes comunidades llevan las hortalizas desde las 08:00.

otras actividades productivas".

La conquista de ese éxito fue reciente, expresan Cela y Olmedo Zambrano, gerente y presidente de Huertos GZ, respectivamente; pues la empresa nació en el 2000. "Cuando empezamos; las empresas que nos compraban nos estafaron, otras dijeron que se fueron a la quiebra y no nos pagaron. Estuvimos tres años así. El éxito no fue de una", recuerda Zambrano, en las instalaciones de la firma, donde se acopian hasta 120 toneladas

semanales de brócoli.

Los dueños de la empresa son 111 indígenas, todos productores de la hortaliza, que sólo se produce para la exportación a Estados Unidos, Alemania y Japón.

Los socios también compran la producción de otros cultivadores. Cela detalla que el brocoli se vende a la procesadora IQF, la cual lo empaca congelado para exportar. La provisión del brócoli está garantizada todo el año, porque la empresa planifica la producción,

CONTINUA ▶

y da asistencia técnica, semilla, insumos y maquinaria a los socios, con el fin de que no haya escasez ni sobreproducción. "Nosotros hacemos un plan de negocios de acuerdo con el pedido del cliente y de esa forma repartimos la siembra entre todos", explica Cela.

La empresa posee dos tractores, que se alquilan a los productores para la siembra; dos personas que enseñan a los campesinos a sembrar, un almacén de insumos, que se entregan en forma de préstamos; es decir, no dan dinero en efectivo. Para ahorrar costos, los campesinos usan el sistema de presta manos para no contratar trabajadores, que cobran hasta cuatro dólares, cuenta Zambrano.

Cada campesino entrega el producto en el centro de acopio, como Marco Morocho, quien llega en su camión cargado y hace turno para la descarga.

El movimiento

La empresa inició la siembra de brócoli con 15 000 plantas semanales. Ahora tienen 350 000, que generan las 120 toneladas.

La empresa tiene un Directorio de 15 personas. Cada uno de los 111 socios aporta el dos por ciento de sus ventas para la capitalización. Además, tienen ingresos por el alquiler de maquinaria, la venta de insumos, créditos y el aumento del precio del brócoli.

Los campesinos fueron capacitados en el tema de comercialización por la agencia de cooperación Suiza Cosude.

La empresa se creó después de sufrir una crisis con la cebolla colorada, que no se vendió y se perdió por la sobreproducción del producto en los mercados.



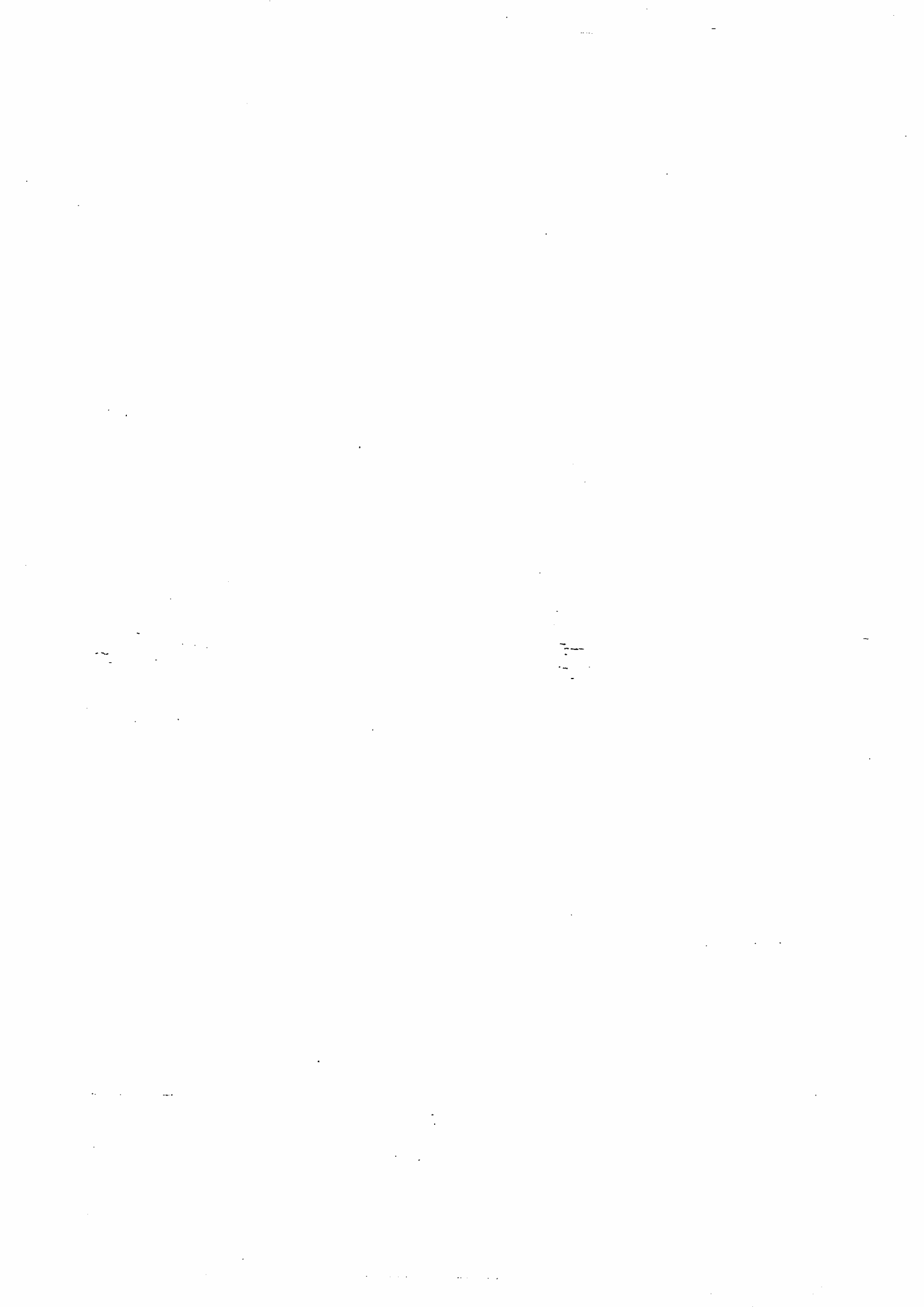

JUNIO



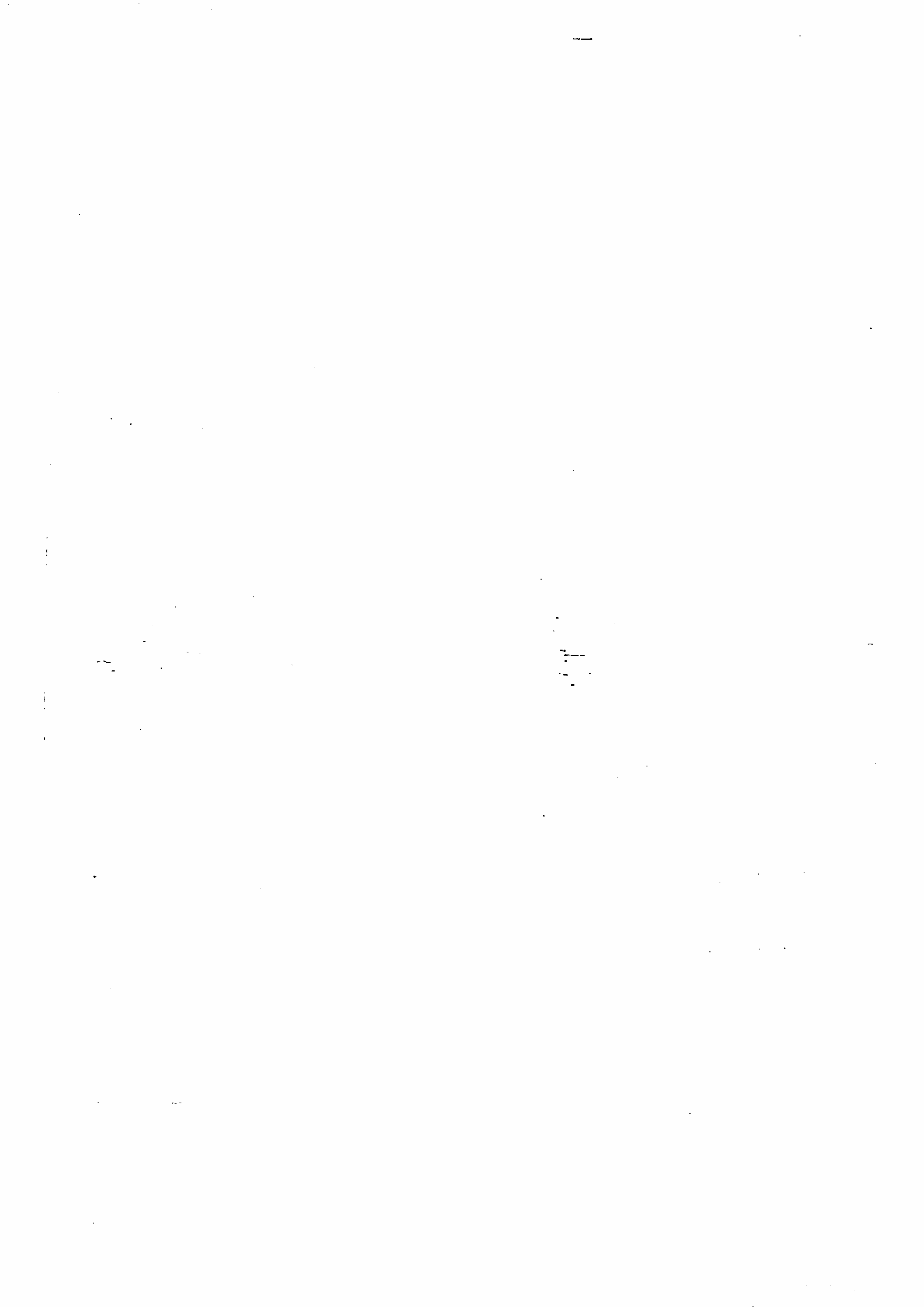

Com. 01.06.2006.

La crisis política de Píllaro causa problemas en la gestión local

Tungurahua

Más de un mes de protestas, contra el alcalde Edwin Cortés, afectan el comercio. Los proyectos de desarrollo también están en riesgo.

Redacción Ambato

El enfrentamiento entre seguidores y detractores del alcalde de Píllaro, Edwin Cortés, pasa factura.

No solo el comercio está afectado por más de un mes de protes-

tas. También están en riesgo ocho proyectos municipales, que debían financiarse con recursos del Estado y aportes internacionales.

El problema se inició los últimos días de abril. El anuncio del incremento de los impuestos prediales, desembocó en la protesta de un grupo de campesinos.

La presión popular obligó a derogar el alza aprobada por el Concejo Municipal. Pero, las manifestaciones continuarán hasta que Cortés renuncie. Así los aseguran los manifestantes, que nombraron a Adolfo Esparza, como 'nuevo burgomaestre'.

Las protestas obligaron a los co-

merciales y al Municipio a cerrar sus puertas. La medida paralizó el centro urbano. Recién el último fin de semana retornó la normalidad, aunque no se sabe por cuánto tiempo.

Según Patricia Tamayo, propietaria de la farmacia Píllaro, los primeros días le obligaron a cerrar el negocio, ubicado a una cuadra del Cabildo. "Luego me resistí. Pero las ventas disminuyeron".

Guadalupe Martínez, dueña de un restaurante, dijo que sus ingresos bajaron. Pero advierte: "Nadie nos presionó para que cerráramos. Yo atendí, aunque respaldo el paro. El Alcalde debe irse".

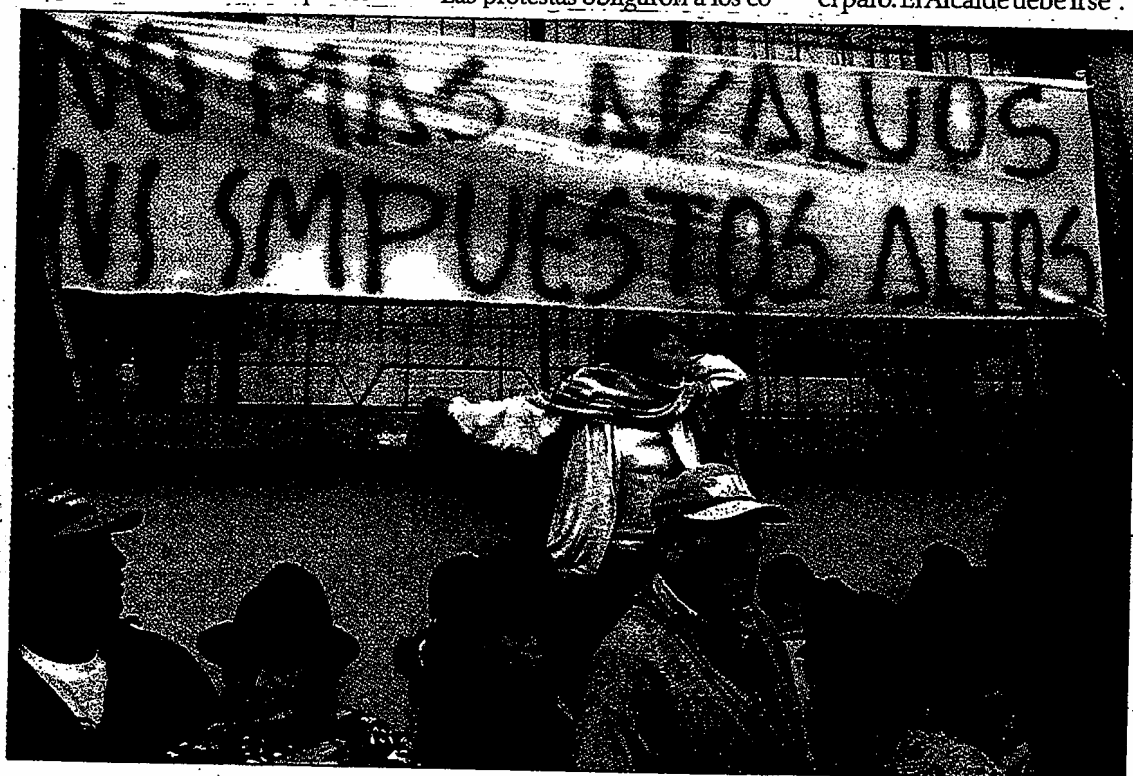

Archivo/EL COMERCIO

Píllaro en lloso desde mayo. El incremento del impuesto Predial fue el inicio de los problemas.

CONTINUA ➤

Los negocios más afectados son los que se ubican en torno al Parque Central, cerca del Municipio. Gladys Paredes, de Comercial Narváez, que ofrece electrodomésticos, aseguró que las ventas cayeron en más del 60 por ciento.

"Facturamos 30 000 dólares al mes normalmente. Pero en mayo apenas alcanzamos los 5 000".

Ahora todos están preocupados porque los campesinos anunciaron nuevas movilizaciones. "Estamos trabajando aunque la zozobra se mantiene", dice Paredes.

Esa misma inestabilidad afecta a varios proyectos municipales. La Secretaría Nacional de Planificación solicitó corregir los proyectos de la terminal terrestre, del tratamiento de aguas y alcantarillado.

"Eso fue en abril. Pero no hemos avanzado. Los proyectos se pueden perder. El Ministerio de Finanzas debía entregar 550 000

dólares. Pero, sin el informe no podemos continuar", dijo José Espín, director de Planificación del Cabildo. Asimismo, la construcción del Mercado 24 de Mayo, presupuestado en 300 000 dólares, está retrasado. También el trámite de los 230 000 dólares para mejorar la vía a Cochaló se estancó.

Además la ayuda internacional está en riesgo. La organización alemana KFW y Proaqua iban a donar 2 000 000 de dólares para el proyecto de riesgo por aspersión, para siete comunidades.

Igualmente, había un plan para equipar el Centro Gerontológico. El Fondo de Solidaridad iba a financiar la obra con 50 000 dólares. Pero, las protestas destruyeron también ese edificio, dijo Espín.

Entre tanto, el conflicto continúa. Según el gobernador Eduardo Toahaza, es un problema que deben resolver los pillareños.

La crisis sin salida

En la Municipalidad de Pillaro hay riesgo de que no se concreten algunos convenios. En estos días, se firmó un acuerdo con Fundación Natura, para trabajos de reforestación en el centro urbano.

Los problemas en Pillaro no permiten que el Municipio nombre a los integrantes de la Comisión de Fiestas de cantonización, previstas para junio.

NI la Gobernación ni el Consejo Provincial se han pronunciado entorno a lo que ocurre en este cantón.

El Concejo Municipal tiene la última palabra para hallar una solución. Según la Ley de Régimen Municipal, el Cabildo debe buscar una salida.

Com. 02. 06. 2006.

La economía indígena crece con el turismo comunitario

En la Amazonia hay experiencias con resultados positivos.

En Pastaza y Napo, los achuar y los kichwa reciben a los turistas.

Redacción Puyo

El turismo comunitario se proyecta como una de las actividades más democráticas para el desarrollo de los pueblos de la Amazonia.

Esta actividad no solo beneficia a los indígenas, sino que conserva su entorno y sus costumbres ancestrales. En la Amazonia hay experiencias con resultados positivos. En Pastaza, los achuar y la co-

munidad de Sarayaku tienen sus proyectos en funcionamiento. De igual forma los nativos de Napo.

José Gualinga, gerente de la agencia Papangu, resalta que la comunidad kichwa de Sarayaku es "el lugar para sentirte más cerca del hombre. Fuera de la contaminación y más cerca de la naturaleza. Este es un viaje de aventura y cultura, además de un lugar para descansar y aprender".

Los turistas que llegan a Saraya-

ku se hospedan en casa Tambo Wasi. Son cabañas construidas con materiales de la zona. Tiene 18 habitaciones, área de juego, jardín de plantas medicinales, senderos el río Sarayakillu.

Los achuar.

Para Milton Callera, dirigente de la Nacionalidad Achuar del Ecuador (NAE), el ecoturismo es alternativa válida que genera recursos para las familias. "Queremos tener ingresos pero no cortar el bosque". En 1993 la organización achuar firmó un convenio de 15 años para ejecutar un proyecto de ecoturismo con la compañía Canodros (hasta el año 2011).

La empresa construyó cabañas para 40 personas junto al río Capahui. Desde 1996 opera un proyecto de alto nivel de turismo en

CONTINUA ▶



En la comunidad de Sarayaku. Nina Siren, Sami Gualinga y Zelma Gualinga reciben con flores a los turistas en la pista de aterrizaje.

bosque húmedo.

Los achuar pusieron parte del material para la construcción de las cabañas y la compañía el capital de dos millones de dólares.

Como parte del convenio, Canodros paga 4 500 dólares mensuales por arrendamiento a la organización achuar. Este pago se destina a la comunidad de Kapawi y a la organización achuar.

Se estableció una tarifa de 10 dólares por cada turista que visita el territorio. Ingresan 1 300 turistas por año a Kapawi. Esto constituye un ingreso anual de 13 000 para la Nacionalidad Achuar de la Amazonia (NAE).

► Los kichwas de Napo

Otra de las experiencias de turismo comunitario practica la Corporación Indígena de Comunidades del Alto Napo para la Convivencia Intercultural y Ecoturismo (Ricancie)

Según su coordinador, César Cerda, esta organización tiene

como objetivo mejorar el nivel económico de las comunidades. Además, preservar la identidad y su diversidad cultural. Es decir, sus territorios y su diversidad.

Tiene capacidad de hasta 30 habitaciones, dependiendo de la comunidad que visite. Ricancie cuenta con 29 guías nativos. Además, genera fuentes de empleo, trabaja en el fortalecimiento de sus comunidades de base.

Cerda asegura que el proyecto de turismo comunitario permite valorar y respetar la cultura y la naturaleza. "De esta manera permite al turista vivir una interculturalidad con las comunidades".

En las comunidades se ofrecen tours y paquetes para conocer la vida de los kichwas o Napo Runa. Cada una de las diez comunidades afiliadas a Ricancie tiene un carácter único. El 75 por ciento de los beneficios llega a las comunidades y el 25 por ciento a la administración de la organización. Reciben 600 turistas por año.

Punto de Vista

Galo Villamil Gualinga
Pdte. Fed. Turismo Comunitario

Los atractivos no son suficientes

Para el desarrollo de la actividad turística no basta con tener las atracciones. La calidad de los servicios depende de la disponibilidad y calidad de la infraestructura: agua potable, saneamiento, energía, vialidad. La responsabilidad de la dotación de dichos servicios básicos recae en manos del Gobierno. El turismo abre una posibilidad de que los pueblos y nacionalidades del Ecuador seamos atendidos. Esta es una de las áreas más descuidadas por el Estado ecuatoriano. La poca infraestructura de las comunidades rurales ha sido el resultado del esfuerzo de las mismas. Ellas han pagado, en efectivo y con su trabajo, la dotación de los servicios.

La oferta tradicional

El turismo comunitario ofrece deliciosas recetas con productos tradicionales como yuca, plátano, papa china, camote, papaya, palmito, pescado...

Los productos provienen de las chacras o sin químicos. Se ofrecen menús vegetarianos.

El 98 por ciento de los turistas que optan por el turismo comunitario son extranjeros.

Para más información llamar a Sarayaku (Tel. 032 887684), Achuar (032 883827), Kichwas Napo (062 888 479).

Las lagunas de Atillo, una belleza inagotable

► Los lagos son considerados sagrados por los indígenas. Ahí crecen variedad de plantas

Viajar a Atillo es una experiencia excepcional. No solo porque la carretera se encuentra en perfecto estado, sino también porque, en el trayecto, los turistas disfrutan del paisaje del páramo andino.

Las lagunas de Atillo son una de las mayores fuentes de agua en el Ecuador. Forman parte del complejo lacustre del Ozogoché, integrado por 55 lagunas, en las estribaciones de la Cordillera Real, cantón Alausí.

La aventura de descubrir Atillo, desde Riobamba, nos lleva por pueblos como Punín, Flores y Cebadas. Luego de cerca de dos horas y media de viaje se llega a los

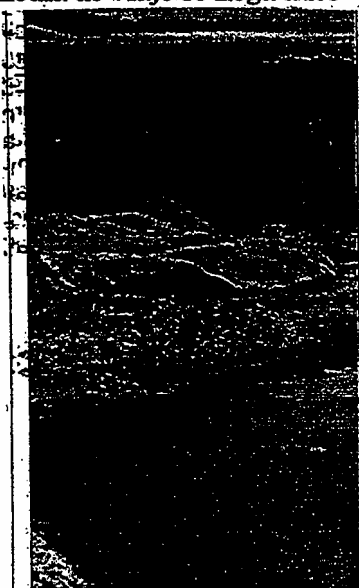

► Este sector es conocido como una zona lacustre. Ahí se pueden observar plantas endémicas y venados

páramos de Atillo. Ahí, la pureza del aire se mezcla con los sonidos de las aves que pululan por el lugar.

Los riachuelos parecen bajar de algún filtro natural, pues fluyen cristalinas. Serafin Guamán, uno de los campesinos, cuenta que antes la pesca deportiva era una de las mayores atracciones, "pero hoy la controlamos para que no se acaben las truchas".

Los turistas también pueden acampar para admirar plantas como valeriana, chuquiragua o flor de páramo, chocho de páramo, lupinus y algunas aves como el gli gli, y los patillos. Anteriormente se observaban venados, pero han disminuido por la cacería.

La zona se destaca por su enorme cadena montañosa. La elevación del Achipungo es una de las más impresionantes, al igual que Sorroche, Tintillán y Cerro Azul que forman el conjunto montañosos llamado Aya Pungo.

Atillo tiene una particularidad especial, se trata de un islote al cual se puede llegar en bote. Según el historia-

dor Juan de Velasco, este fue un lugar de castigo a quienes violaban las leyes de los puruhaes. Los prisioneros eran abandonados hasta que murieran de hambre o ahogados al intentar salir nadando en las frías aguas.

Otra de sus maravillas es la Laguna Negra, conocida por su belleza y por las leyendas que se crean en torno a ellas.

El mito más popular asegura que cuando una persona se introduce en sus aguas no vuelve a salir. Los expertos aseguran que la laguna se alimenta de aguas subterráneas. (JP)

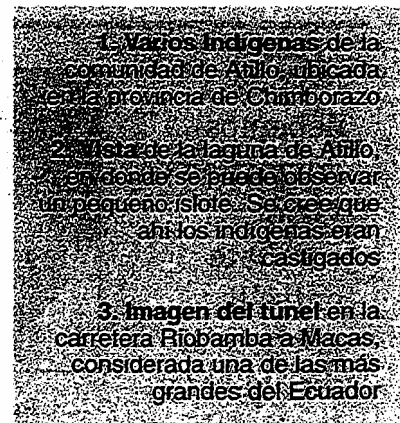

1. Varros indígenas de la comunidad de Atillo, ubicada en la provincia de Chimborazo.
2. Vista de la laguna de Atillo, en donde se puede observar un pequeño islote. Se cree que ahí los indígenas eran castigados.
3. Imagen del túnel en la carretera Riobamba a Macas, considerada una de las más grandes del Ecuador.

CONTINUA ►



• FOTOS: JPHOTO

Las semillas nativas del páramo tienen un protector en Cañar



Hoja de VIDA Manuel Morocho

El oficio. Él es especialista en conservación de recursos naturales, que estudió durante tres años en el Instituto Superior Calasanz de Cañar.

Su experiencia. Ha hecho cursos de Germoplasma (Perú), manejo de páramos y observación de semillas en Colombia.

Austro
Manuel Morocho se dedicó seis meses a recolectar y estudiar las plantas de los páramos andinos. La investigación duró cinco años.

Édgar Cordero. Redacción Cuenca

El viento sopla con fuerza en Iza Vieja, una llanura al norte del cantón Cañar. Allí, a más de 3 000 metros de altura, el indígena Manuel Morocho, de 42 años, revisa las hojas de la variedad de plantas nativas, que recuperó de los bosques del Austro ecuatoriano.

Sus manos cobrizas tratan sutilmente las pequeñas plantas del vivero de la Asociación de Profes-

Xavier Caivinagua/EL COMERCIO
sionales Agrónomos Indígenas de Cañar (AAIC). Él es el coordinador de recursos naturales de esa entidad por ocho años.

Hace cinco inició el proyecto pionero en la investigación de semillas forestales. El trabajo fue seleccionado entre 60 propuestas nacionales. El Programa Andino de Fomento de Semillas Forestales invirtió 76 000 dólares.

Este indígena, de hablar pausado, recorrió seis meses los bosques y pajonales en busca de las semillas exóticas y en extinción. Mercedes Morocho, su esposa, recuerda las largas travesías que hacía Manuel. Se internaba en la sabana cargando en sus hombros un sinnúmero de objetos para la recolección: cámara fotográfica, binoculares, enciclopedias, alimentos... Allí, minuciosamente

registraba todas las especies.

En sus investigaciones hay más de 66 variedades. Lo trascendental fue la recuperación de cuatro en extinción y 10 que aún se conservaban en lugares recónditos. Sus trabajos fueron sistematizados en los libros: 'Fuentes Semilleras' y 'Comercialización de Semillas Forestales', publicaciones compartidas con otros autores.

Todavía recuerda, en medio de sonrisas, cómo llegó a la coordinación del proyecto. En los primeros

CONTINUA ➤

CONTINUACION

meses fue asistente de tres directores. Ninguno se enseñó por el trabajo complicado. Y más tarde, su ingenio le ayudó a que la entidad crediticia confiara en él.

El indígena rememora que buscaba con lupa las semillas y siempre esperaba el proceso de foliación, botón, floración y fructificación. Su amor por recolectar semillas surgió en la adolescencia.

En esa época construyó, en su casa, su propio vivero. Él es tecnólogo en recursos forestales con 20 años de carrera. Para Morocho, los estudios dieron avances en materia forestal. Aunque en el entorno familiar su trabajo ha causado más de una preocupación.

En una ocasión trepó en un árbol, pero la rama se arrancó y cayó de 18 metros de altura. También se llevó un susto al pisar una serpiente de 1,50 metros de largo. Todo por descubrir las bondades de las simientes.

Él sabe de memoria los beneficios de cada una. Por ejemplo, el quishuar sirve para proteger las fuentes hídricas, la quinua incana para poblar la flora y la fauna, y el arrayán favorece el crecimiento de los pastos a su alrededor.

Este tecnólogo, quien maneja con propiedad el kichwa, trabajó con las comunidades del Napo en la conservación del bosque Coca-Cayambe. También en Prodepine, Care Internacional y en el proyecto de Uso Sostenible de Tierras Andinas de Cañar.

Para Jesús Pichisaca, asistente técnico del Proyecto de Bosques Nativos en Shuya, el carácter afable de Morocho permite que las comunidades se integren a los proyectos. Hace seis meses, la Prefectura de Cañar le condecoró con la presea Andrés B. Córdova. Ese día rompió el protocolo de la ceremonia al asistir con su atuen-

do de obrero.

Él es el diseñador anual del calendario forestal. Una innovación que permite a los agricultores conocer el proceso de las semillas.

En las noches se dedica a la música. Es el director de la orquesta Invasión Latina, una preferencia que la comparte con sus hijos. Su esposa Mercedes dice que es demasiado desprendido y confiado.

Para Francisco Quinde, coordinador de AAIC, los proyectos de Morocho contribuyeron a la conservación de la biodiversidad.

Las investigaciones de Manuel Morocho permitieron recuperar las bondades de las especies forestales, en la medicina tradicional. Por ejemplo, el romerillo es una especie maderera que también ayuda a curar la gripe. Las hojas del arrayán combaten las caries.

Para sus amigos, las veces que Morocho se irrita es cuando los trabajos se elaboran al apuro.

Univ. 04.06.2006.

‘Si muere un animal el niño paga los platos rotos’

La tarde del miércoles 12 de abril del 2006, Gladys Marilú sufrió el castigo corporal más grande que en sus 13 años de vida le provocara su padre, Gabriel, en el cantón Las Naves, provincia de Bolívar. Eran las 18h00. El hombre la abordó en un polvoriento camino y luego de recriminarle, “por andar mintiendo que yo te he ‘juegado’ (latigueado) a cada rato”, la azotó con un cabestro (látigo de piel de res), según una denuncia que reposa en la Intendencia

de Policía de Bolívar. Decenas de marcas sangrantes quedaron impregnadas en el cuerpo de la menor, que llegó a desmayarse. Una tía la auxilió.

No era la primera vez que Gabriel maltrataba a su hija, pero aquel ataque fue tan brutal que su madre, María, se armó de coraje y desafiando las amenazas de su conviviente desde hace 14 años, viajó a Guaranda, a cuatro horas en carro, para denunciar el hecho en el Foro Permanente de la Mujer en Bolívar, donde el personal la orientó para que de-

nuncie en la Intendencia.

El intendente Nelson Serrano acogió la demanda y giró una bóleta de auxilio en favor de madre e hija y convocó a una audiencia de juzgamiento al castigador.

Este es uno de los dos casos de maltrato a menores denunciados en ese despacho en lo que va del año. Se suma a una decena de denuncias de este tipo existentes en el Juzgado de la Niñez y Adolescencia de esta provincia. Estos casos son una referencia de lo que sucede en este sector, pues según el informe Estado de los Derechos de la Niñez y Adolescencia en el Ecuador 2005, del Observatorio sobre la Niñez y Adolescencia, Bolívar es la provincia en donde más se castiga a los pequeños.

El informe cita que en el 2004, el 74% de los hogares de Bolívar utilizó castigos físicos en la crianza de los hijos. Por esta realidad y con otros indicadores, la provincia ocupa el puesto 19 de 22, con una nota de 2,7 sobre 10 puntos en el cumplimiento de derechos de los niños.

“Los padres a los hijos tenemos el deber de corregirles, de castigarles si no hacen caso”, refiere Sonia Guamán, quien supervisa que su hijo, Ángel, de 11

CONTINUA ▶

CONTINUACIÓN

años, corte unos palos para leña. En sus manos tiene un cabo, que no solo sirve para atar la madera despedazada sino para castigar a

sus cuatro pequeños vástagos, con quienes reside en el sector Chalongoto, de la parroquia Guanujo, cantón Guaranda.

Sonia justifica que esa es una costumbre comunitaria. "Así nos criaron a nosotros", menciona. "La regla es dar tres fuetazos (la-



Una correa, fuate, palo o un cabo de cualquier grosor son los instrumentos que los campesinos de la provincia de Bolívar, como Sonia Guamán, utilizan para castigar a sus hijos hasta cuando se muere un animal.

tigazos), pero bien dados: padre, hijo y espíritu santo. Lo demás es abuso", explica.

Los castigos están ligados al cumplimiento de tareas exigentes, especialmente en el área agrícola. "Ellos (los menores) deben trabajar desde pequeños. De los 8 años en adelante ya es edad para que hagan mandatos. En el campo es así. Cuando no hacen caso se les asusta con amenazas de fuetearles y si se ponen necios se les da con la correa o con lo que esté a la mano", indica Ángel Tenelema, campesino de Chachisagua, al este de Guaranda.

Sus hijos, Néstor (8) e Irma (10), arrean las vacas de propiedad de la familia para llevarlas al

pastoreo, luego de la jornada escolar. Tenelema supervisa.

Yadira Chela, de 14 años y residente en la comunidad Potrerillos, de Guaranda, dice que el maltrato deja huellas. Y se le humedecen los ojos al recordar que su padre la golpeaba cuando llegaba borracho. Eso duró hasta cuando ella tenía 6 años. Su madre decidió separarse de él para protegerla.

William Valdiviezo, miembro del Foro Permanente de la Mujer en Bolívar, explica que la mayoría de pequeños no tiene posibilidad de reportar los maltratos. Sin embargo -menciona-, estos se conocen cuando las mujeres acuden a denunciar a sus mari-

dos. De un promedio de 200 quejas al mes que se reciben en el Foro, el 20% involucra a los menores, que en ocasiones intervienen para que su progenitor no golpee a su madre.

Valdiviezo dice que el 90% de todas las denuncias proviene del campo. "Los niños reciben el mandato de cuidar a los animales y si por accidente se muere o se pierde algún ejemplar, quien paga los platos rotos es el menor", destaca.

Otro de los factores señalados por Valdiviezo en la incidencia del maltrato al menor es el alcoholismo. "En esta provincia se bebe mucho y el padre se torna violento en estado etílico".

Com. 04.06.2006.

Puerto Murialdo pide mayor seguridad

Orellana
10 comunidades se oponen al ingreso de la petrolera Perenco. A través de la Defensoría del Pueblo, 2500 habitantes exigen protección.

Redacción Orellana

La Defensoría Adjunta del Pueblo dio un espaldarazo a 2 500 habitantes de 10 comunidades de Puerto Murialdo, cantón Loreto.

René Mougé, adjunto primero de la Defensoría de Quito, a través de un documento del 29 de mayo, solicita las medidas de protección para las comunidades.

Éstas son: Bajo Güino, Centro Güino, Alto Güino, Fano. Además, El Inca, Aguas Coloradas, Jandiyaku, Subcentro Suyuno, San Carlos y Runallacta.

Las poblaciones se oponen, desde hace dos meses, al ingreso de la compañía petrolera Perenco, cuyo objetivo es empezar obras de perforación y explotación hidrocarbúrica de las pla-



Modesto Moreta / EL COMERCIO

En la comuna de Fano se reunieron 250 personas, entre dirigentes y habitantes. No están de acuerdo con la perforación y explotación petrolera.

taformas Oso A y Oso B, pertenecientes al bloque 07.

Según Edgar Guatamal, delegado de la Defensoría del Pueblo, el documento consta de seis resoluciones en observancia a las disposiciones establecidas en la Constitución y la Ley Orgánica de la Defensoría del Pueblo.

En el escrito, Mougé solicita al Ministerio de Gobierno y Policía

que garantice la seguridad de los habitantes y sus dirigentes.

Además, exige que se disponga a las autoridades de Orellana que coordinen acciones para este fin.

La medida se adopta luego del intento de asesinato que sufrió, el pasado abril, el párroco de Murialdo Salomón Torres.

En las próximas horas notificarán a los representantes de Peren-

co, para evitar acciones de violencia y temor en la población.

También se hace un llamado al Ministerio del Ambiente para que garantice el legítimo derecho a vivir en un ambiente sano y libre de contaminación.

A más de este pedido, la Confederación de Nacionalidades Indígenas del Ecuador (Conaie) a través de Manuel Morocho, abo-

CONTINUA ▶

CONTINUACION

gado jurídico, se comprometió a respaldar en el proceso a las 10 organizaciones kichwas.

“La institución está opuesta a la exploración y explotación petrolera. Peor aún cuando hay violación a los derechos consagrados en la Constitución Política”, dijo.

Esto logros se alcanzaron durante la V Asamblea realizada en la comuna de Fano, a 15 kilóme-

tros del centro de Loreto.

A la cita asistieron más de 250 personas. En la sesión se integró el Comité pro-defensa de la naturaleza de la parroquia Murialdo.

Estará liderada por Jorge Grefa; Lucas Tanguila, vicepresidente y Javier Díaz, secretario.

El primer paso será lograr el reconocimiento legal y jurídico y no descuidar las gestiones para de-

mandar al Estado y a la petrolera ante la Corte Interamericana de Derechos Humanos.

Entre tanto, el alcalde de Loreto, Fernando Andrade, afirmó que trabajará con el comité de defensa para que las autoridades del Gobierno cumplan con una ordenanza vigente, la cual protege el ambiente en las comunidades y parroquias de Loreto.

Univ. 05.06.2006.

Comuneros detienen a dos mujeres acusadas de brujería

CALHUASIG, TUNGURAHUA | WILSON PINTO

Nerviosa y asustada, Luz María Terán confesó que por necesidad de dinero fue la primera vez que cobró para que un nombre sea borrado del denominado libro negro.

“Nunca antes lo había hecho porque trabajo haciendo guape y lavando ropa”, dice mientras afirma que Lourdes de Camana, quien vive en la Av. Bolivariana, en Ambato, es quien realiza regularmente este trabajo y a quien conoce hace poco más de un año.

Terán responde a los cuestionamientos que hacen los comuneros reunidos en la plaza de Calhuasig Chico, de la parroquia Quisapincha, a dos horas al noroccidente de Ambato, quienes la acusan de practicar la brujería.

La hija de Terán, menor de edad, también permanece detenida y no para de llorar mientras sostiene un bolso con ropa limpia que le llevó su vecino Francisco Carrillo.

Ellas fueron detenidas el miércoles pasado en la ciudadela Amazonas, de Ambato. Allí los comuneros encontraron imágenes del Divino Niño, la Virgen María, el Sagrado Corazón de Jesús y San Gonzalo; además, cuadernos en donde constaban nombres de personas, el mal que padecen y la cantidad que deben pagar para salir del listado.

La comunidad acusa a las



Wilson Pinto / EL UNIVERSO

■ CALHUASIG, Tungurahua.- Luz María Terán (d) y su hija menor de edad junto con comuneros se dirigen a una asamblea.

dos detenidas porque, el 27 de mayo, familiares de José Ignacio Yanchapanta, comunero de Calhuasig Chico, descubrieron que su nombre constaba en el libro negro y cancelaron \$ 300 para que sea sacado de la lista.

Juan Toala, dirigente de la comuna, dijo que la intención de detener a las dos acusadas

de practicar la brujería “no es actuar con salvajismo, como se cree se procede en las comunidades campesinas e indígenas, sino buscar justicia con quienes se aprovechan de la ignorancia de la gente para engañar, estafar y robar”.

Aclaró que las dos mujeres no han sido maltratadas y están bien atendidas.

Com. 06. 06. 2006.

Pachakutik propone primarias, pero Alianza País no las acepta

Elecciones

El movimiento que auspicia la candidatura de Rafael Correa dice que es un mecanismo impracticable

Redacción Política

El movimiento indígena hizo una propuesta 'a destiempo y poco viable' al precandidato presidencial Rafael Correa, con miras a lograr la unidad de la izquierda para el 15 de octubre.

Luis Macas, precandidato presidencial de Pachakutik y además máximo dirigente de la Conaie, planteó ayer a Correa que el postulante a la Presidencia que represente a esa tendencia se defina en elecciones primarias.

Además, planteó que se definan claramente las propuestas programáticas, con la participación de todos los sectores que conformen un gran frente de izquierda.

Macas da por descontado que Correa apoyará su planteamiento, porque "conocemos de su predisposición por la democracia y la transparencia".

Sin embargo, ese llamado no tendrá eco. Carlos Vallejo, miembro del buró político de Alianza País, el movimiento que auspicia a Correa, dijo que la idea de Macas es impracticable y a destiempo. Según Vallejo, el ex Ministro de Economía ya está posicionado como candidato presiden-



Archivo/EL COMERCIO

El candidato indígena. Luis Macas no descarta del todo una posible alianza con Correa.

cial y no cabe que se intente realizar elecciones primarias. "Rafael Correa está probado en sus tesis de reivindicaciones sociales", afirmó el ex diputado por el Prión.

También sostiene que plantear en ese momento ese mecanismo es inoportuno y tardío, porque "nos cogerá octubre para seleccionar al candidato a través de elecciones primarias". Ese procedimiento es válido para el futuro.

Para el Partido Socialista-Frente Amplio, que el sábado resolvió apoyar la candidatura de Correa, el planteamiento de Macas es una dilatoria que conspira con el intento de unir a la izquierda.

"Si cualquier organización hu-



Archivo/EL COMERCIO

Con el apoyo socialista. Rafael Correa también espera tejer una alianza con Pachakutik.

biera planteado con tiempo, las elecciones primarias serían viables", dijo Enrique Ayala.

El diputado socialista dijo que si Pachakutik demuestra que es viable la elección primaria para seleccionar el candidato presidencial "nosotros la apoyamos".

Sin embargo, dijo que a poco más de un mes de inscribir los candidatos no cree oportuno que el movimiento indígena proponga ese mecanismo, porque hacerlo sería una dilatoria y fracasaría la conformación de un frente de la tendencia. Recordó que su partido planteó en noviembre las primarias para escoger al presidencial, pero Pachakutik se opuso.

Univ. 06. 06. 2006.

Fiesta del Inti Raymi se celebrará este año en el cerro Narrío

CUENCA |

La fiesta del Sol o Inti Raymi se realizará este año por pri-

mera vez en el cerro Narrío del cantón Cañar, del 15 al 18 de junio, según anunciaron sus organizadores.

La 17ª Edición del Inti Raymi comenzará con un recorrido, a partir de las 19h00, desde el local de la Unión de Pueblos y Comunas Campesinas Cañaris (Upccc) hacia el cerro Narrío, ubicado a 500 metros del centro cantonal, y continuará por las calles de la ciudad hasta retornar al mismo sitio.

En el sagrado cerro se elegirá a la Ñusta o Princesa del Sol; a la Allpa Ñusta o Princesa

CONTINUA ▶

CONTINUACION

de la Tierra; y a Sara Ñusta o Princesa del Maíz. Al día siguiente se realizará la coronación y presentación de los grupos de danza de Ecuador, Venezuela y Bolivia.

Antonio Caizán, presidente

de la Upccc, indicó que el costo de la fiesta es de aproximadamente 6 mil dólares.

El Complejo Arqueológico de Ingapirca fue reemplazado por el cerro Narrío por el conflicto administrativo, aún sin

solución desde septiembre del 2005. Caizán manifestó que es la oportunidad para impulsar, dar vida a otros lugares arqueológicos, que solo en Cañar superan los 50.

Hoy. 06.06. 2006.

FELIPE BURBANO DE LARA

Los dilemas de Pachakutik

Pachakutik se encuentra en el dilema de participar con candidatos propios en las próximas elecciones o aliarse a la candidatura presidencial de Rafael Correa. El dilema se presenta, a mi juicio, entre convertirse en un partido indígena o conservar la idea original de un movimiento político pluriétnico.

El dilema surge, en parte, de la dificultad que ha tenido Pachakutik para procesar el fracaso de su alianza con Lucio Gutiérrez. El camino por el que se optó fue el más fácil: simplemente responsabilizar de lo actuado a los dirigentes mestizos. La estrategia se sustentó en la idea ingenua de que la sociedad blanca y mestiza les conduce a la perdición, mientras ellos siguen siendo esencialmente buenos y alternativos. Prefirieron presentarse como sujetos manipulados por unos cuantos traidores, a asumir plenamente su responsabilidad política. Cómoda postura pero también complicada puesto que entraña el riesgo del enclaustramiento étnico: ahora Pachakutik no sabe bien cómo establecer relaciones con sectores sociales y políticos no indígenas. En lugar de repensar los términos en los que se había dado la alianza con Gutiérrez, para evitar nuevos fracasos, optaron por una salida que puede llevarles al aislamiento.

El segundo desafío frente a las elecciones es cómo consolidar una posición respetable de izquierda en el espectro de la política nacional.

Ese espacio lo ha ocupado Pachakutik desde 1996. Lo hizo no como partido indígena sino como movimiento pluriétnico, allí radicó su éxito. El problema ahora es Correa. Su candidatura tem-

prana, sin otros argumentos que su paso por el Ministerio de Economía y su enorme voluntarismo, enredó el escenario de alianzas. Correa se anunció como el candidato de la izquierda sin tener en cuenta a la organización política más importante de la tendencia.

De ese modo, Pachakutik se ve en la incómoda posición de entrar en una alianza con un candidato impuesto. ¿Por qué ha de aceptar la imposición si es mucho más que Correa: una organización con trayectoria, una estructura, un vínculo fuerte con el movimiento indígena?

A pesar de las dificultades, la alianza conviene tanto a Correa como a Pachakutik. Una participación dividida solo impedirá a la izquierda conservar el espacio que ha tenido en los últimos años, y a Pachakutik enclaustrarse en lo étnico y desde allí perder presencia en la política nacional.

La alianza tendría que discutir en qué términos se incorpora lo étnico dentro de una agenda de política nacional para que sea algo más que unos cuantos saludos en quichua: debatir el espacio de la dirigencia indígena en la campaña, y acordar las candidaturas a diputados. La condición que reclama un sector de Pachakutik para unirse a Correa supone colocarle al candidato de Alianza País como pieza de un acuerdo y no como el centro de un movimiento personalista. Me parece muy difícil pensar en una izquierda renovada, creíble, viable, sin la participación de los indígenas. Y al mismo tiempo, el enclaustramiento étnico solo puede conducir a un aislamiento político muy riesgoso para Pachakutik.



Felipe Burbano de Lara: fburbano@hoy.com.ec

Cientos de nombres en libros de 'brujas'

CALHUASIG, TUNGURAHUA
PATRICIA SANDOVAL
REDACTORA

José Ignacio Yanchapanta (40 años) no puede hablar ni moverse, desde hace siete meses. Recostado en su cama de madera, en una casita de adobe y techo de paja, de vez en cuando suelta un gemido. Su hija María Paula llora desconsolada. "Cómo va a ser justo que alguien haya hecho esto, si es que querían matar, era que mate de frente".

La joven mujer condena, de esta manera, la supuesta brujería que le habría aplicado a su padre quien habita en la comuna de Calhuasig Chico, ubicada a una hora de Quisapincha, Ambato.

La acompañan unos 200 comuneros que con gesto de preocupación comentan que hace quince días uno de los parientes de Yanchapanta fue a buscar a una supuesta bruja, llamada Luz María Terán, a la ciudadela Amazonas.

Le pidió consultar en cinco misteriosos cuadernos si el nombre del enfermo constaba entre los afectados por bruje-

ría. Y efectivamente lo encontró. Por eso no dudó en pagar 250 dólares para que le retire el maleficio. Sin embargo, la salud de Yanchapanta no mejoraba.

Días después, miembros de la comunidad de Calhuasig Chico decidieron tomar presa a Terán hasta que cuente quiénes la contrataron. Durante el apresamiento, una forma de justicia por mano propia, encontraron santos mutilados y cuadernos con el nombre de cientos de comuneros de Quisapincha y Pilahuín.

Todos los nombres estaban acompañados por mensajes como 'misas negras', 'pisada de muerte' y a un lado, el precio por el trabajo. En varios de los cuadernos se puede leer 4 millones a 7 millones de sucres. También hay precios más actuales, \$ 370 y \$ 500.

Ellos condujeron a Luz María y a su hija (menor de edad) hasta la casa comunal de la población, donde permanecen desde el jueves pasado.

Castigo

Hoy, desde las 08h00, la

asamblea de 18 comunas del sector decidirá si se les impone algún castigo.

Sin embargo, está presente la posibilidad de canjearlas. Es que en el momento en que los comuneros se las llevaron, vecinos y familiares de la supuesta bruja tomaron también presos a dos indígenas de Calhuasig.

Ellos están acusados de plagio. Ayer, abogados de las dos partes buscaban, en Ambato, llegar a un acuerdo. Sin embargo, Manuel Toala, uno de los principales dirigentes, comentó que no se piensa ortigarlas y flagelarlas.

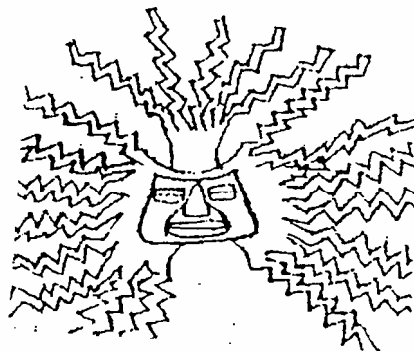

Hace diez años dos mujeres fueron castigadas por la misma causa

El 15 de julio de 1996 cerca de 500 indígenas se llevaron por la fuerza desde una casa del casco central de Ambato a las hermanas Sonia y Margoth Heredia, acusadas de practicar brujería y de causar la muerte de cinco personas con sus hechizos.

Las mujeres fueron llevadas hasta la comuna Calhuasig para castigarlas mediante las reglas de la justicia

indígena y presionar a los autoridades judiciales para que sean enjuiciadas por el delito de estafa.

El gobernador de ese tiempo, Aníbal Nieto, junto a otras autoridades de la provincia mediaron en el conflicto e incluso se firmaron actas de compromiso para lograr la liberación, pero no se llegó a acuerdos por la negativa de los indígenas.

CONTINUA ►

CONTINUACION

El 21 de julio de ese año, se reunieron delegados de 21 comunidades indígenas y resolvieron castigar a las hermanas Heredia con ortigas (planta que causa ardor en la piel) en un acto en la plaza central en presencia de los comuneros. Las mujeres fueron posteriormente entregadas a miembros de la Policía Nacional sin que se produjeran enfrentamientos.



Diógenes Baldeón / EL UNIVERSO

■ CALHUASIG, Tungurahua.- Pobladores de esta comuna junto a los objetos que fueron encontrados en la vivienda de las mujeres que son acusadas de brujería.

Univ. 06.06.2006.

Pachakutik condiciona apoyo a Correa

QUITO |

La decisión del Partido Socialista-Frente Amplio (PSE-FA) de respaldar la candidatura presidencial de Rafael Correa (PAÍS) puso en alerta al candidato del movimiento Pachakutik, Luis Macas.

Ayer, mediante una carta pública, el dirigente indígena hizo un llamado a Correa a organizar elecciones primarias en la izquierda con el objetivo de definir el candidato para los comicios de octubre próximo.

En el texto, el presidente de la Conaie dijo que "consideramos que el contexto actual amerita una respuesta de consenso... (por lo que) estamos abiertos al diálogo con todos los sectores y fuerzas sociales, en general, y con Alianza PAÍS, en particular".



Cortesía para EL UNIVERSO

■ Rafael Correa, aspirante de PAÍS (i), cumple recorridos por Guayaquil promocionando su candidatura a la presidencia de la República.

El tráfico de animales sostiene a las familias

La venta de especies burla el control de la Policía.

El dinero se usa para comprar productos básicos.

Redacción Puyo

El tráfico de animales en la Amazonia está ligado a la economía de las familias indígenas y colonas.

Su venta burla el control de la Policía. Los centros de rescate están llenos. El comercio de animales se efectúa en las ferias de productos agrícolas de las principales ciudades de la Amazonia.

El comercio de loros, papagayos, tortugas, monos león, venados se lo hace discretamente.

Algunas especies caben en la mano de furtivos expendedores. Pocas veces el Ministerio de Ambiente realiza controles y la Policía decomisa las especies.

Los indígenas que comercializan especies selváticas son, en la

mayoría, los que tienen acceso terrestre a sus comunidades.

Para los que sólo tienen ingreso por avión es más difícil porque el control es más riguroso.

Hay varios factores que influyen. "Es más fácil transportar un mono león oculto en el cabello de personas, que movilizar una cabeza de plátano o un costal de yuca", dice un indígena.

A las dificultades del transporte se suma la diferencia de costos. Mientras una cabeza de plátano yurimahua se vende en cinco dólares, un loro cuesta 10 dólares.

El dirigente zápara Oscar Montahuano explica que los cachorros son sacados de su entorno y son criados, como mascotas en los hogares de las comunidades.

Esta práctica facilita su comer-

cio, porque los animales no huyen al cambiar de dueño. Montahuano reconoce que los nativos evitan comercializar especies por el mayor control. Empero, antes se comercializaba un papagayo en 100 dólares; un loro entre 10 y 50; y los monos entre 20 y 40 dólares.

El dinero se utiliza para comprar productos básicos manufacturados como sal, jabón. También en ropa, medicinas y educación.

Las especies recuperadas por la Policía van a los centros de rescate, la mayoría no se reconocen como zoológicos, pero el costo de las entradas a estos lugares ayuda a los gastos de cuidado de las especies.

En Pastaza está el centro de rescate Fátima, en donde se crían más de 30 animales selváticos.

Medardo Tapia, administrador, asegura que el principal objetivo es la investigación, porque hay especies que ya no existen en las zonas cercanas al centro urbano.

En Napo, el centro Amazoónico trabaja desde hace 13 años. Ahí recibieron 1300 animales en diversas condiciones. De ellos, 500 todavía viven en el centro. "Las especies olvidaron cómo sobrevivir solos en el bosque, dice uno de sus propietarios, Remigio Canelos.

En Morona Santiago está el centro El Edén. Delia Lafebre, propietaria, cuida más de 70 animales recuperados de tráfico ilegal.

Desde el 2004, en Orellana funciona un centro de la Reserva Faunística Yarina Lodge. 84 especies ingresaron al lugar para recuperación y devolución a su hábitat.

Entrevista

Stella De la Torre

Vicedecana Ciencias Biol. USFQ

La captura afecta al mundo silvestre

¿Qué consecuencias trae para las especies sacarles de su entorno natural?

El estrés causado por la captura inhibe la reproducción de los adultos e incrementa la mortalidad de los juveniles. La captura a gran escala reduce las poblaciones silvestres y afecta al papel ecológico que cada especie tiene en los ecosistemas.

¿Cómo se afecta a la biodi-

versidad?

Funciones importantes como la polinización y la dispersión de semillas pueden disminuir drásticamente, afectando a la estructura de los bosques. En poblaciones pequeñas, la captura de solo unos pocos individuos puede aumentar los riesgos de endogamia y de extinción. Todo esto tiene efectos negativos sobre la biodiversidad.

¿Cómo evitar que los habitantes indígenas comercialicen especies animales?

El tráfico de especies no es exclusivo de indígenas, lastimosamente se extiende a todos los habitantes de los bosques tropicales.

Univ. 07.06, 2006.

Comunidad condiciona libertad de 'brujas'

CALHUASIG, TUNGURAHUA |

Los comuneros de Calhuasig Chico y los familiares de Mariana y Ruth Terán, acusadas de hacer brujerías, llegaron a un acuerdo el fin de semana para su liberación. Harán un intercambio.

Los primeros entregarán a las mujeres, cuando sus parientes liberen a Antonio Quinatoa, miembro de la comunidad, que el lunes pasado fue apresado junto con su hermano por la policía, acusados de secuestro.

El primer paso del acuerdo se cumplió ayer en la tarde. María Eugenia López Terán, hija de la supuesta 'bruja', acudió ante el agente fiscal Giovanni Vaca, para desistir de una denuncia por plagio.

Rodeada por familiares, comuneros, vecinos y los abogados de ambas partes, López justificó su acusación en contra de Quinatoa. "Fue una confusión, un mal entendido. La desesperación de no saber las condiciones en que estaban mi madre y hermana me hicieron pensar que fue se-

cuestro, por eso declaré en ese sentido", aclaró.

Incluso, agregó la joven, a través de su vecino Francisco Carrillo, que el sábado acudió a la asamblea en Calhuasig Chico para llevarle ropa limpia a sus familiares, sabe que están bien de salud, y no han sufrido maltrato.

El funcionario solicitó a Carrillo que confirme su versión. Este dijo que constató las condiciones de las deteni-



Diógenes Baldeón / EL UNIVERSO

■ CALHUASIG, Tungurahua.- Paula, hija de José Yanchapanta, enfermo desde hace meses, pide a las autoridades de salud que revisen el caso de su padre, pues los médicos que lo han visto no logran identificar su enfermedad. Ella asegura que su padre fue víctima de "brujería".

CONTINUA ►

CONTINUACION

das, cuando fueron presentadas en la tarima ubicada en la plaza de la comunidad, pero no conoce el lugar donde las tienen encerradas, indicó.

Robinson Ortiz, abogado de la comunidad de Calhuasig, afirmó que con esa diligencia se demostró ante el fiscal que el plagio no procede como figura jurídica, por lo que espera que a través del juzgado se emita una medida para que Quinatoa salga en libertad.

Su hermano menor fue liberado ayer, pues se demostró ante el procurador de menores, Francisco López, que no incurrió en el delito.

Juan Toala, dirigente de Calhuasig Chico, justificó la retención de las mujeres ante la justicia, bajo el derecho que le consagra la Constitución a las comunidades indígenas para arreglar sus problemas internos de acuerdo con sus propias normas.

Sin embargo, invitó a las autoridades como el Gobernador, Intendente de Policía, Comandante de la Policía y jueces del Tungurahua, para que asistan a la comunidad y confirmen el buen trato que se les da a las acusadas.

“No son plagiadores ni actuamos al margen de la ley,

queremos que las autoridades vean la estafa, el engaño y el robo que se hace en contra de las personas del campo”, anotó. Confía que entre hoy y máximo mañana se solucionará el problema, porque las partes están cumpliendo con los acuerdos a los que llegaron el sábado en Calhuasig.

Reitera que el baño y la ortiga no son una forma de castigo, sino que se usa para purificar la sangre y el cuerpo de las personas para que no engañen más a sus semejantes. “Ellas tienen que identificar quién es la cabeza de esta clase de estafas y robos”. (WP)

Com. 07.06.2006.

Pastaza

Una asamblea kichwa se realiza

La Organización de Pueblos Indígenas de Pastaza realizará su congreso ordinario el 17 y 18 de junio próximos. Se efectuará en el cantón Santa Clara, a 35 km de Puyo. Se prevé la participación de 150 comunidades y de 300 delegados. Se elegirá el nuevo Consejo de Gobierno.

Orellana

54 proyectos con financiamiento

En Orellana, el Ecorae invertirá este año cerca de un millón de dólares en el financiamiento de 54 proyectos. Eddy Peñafiel, secretario Ejecutivo provincial, explicó que en el 2004, por la falta de seguimiento a los proyectos, tres de estos fracasaron. Ahora controlan los planes.

Com. 07.06.2006.

Calhuasig castiga a dos cautivas por hechicería



Carlos Campaña / EL COMERCIO

Hoy se reúne la comunidad para el juzgamiento. El rumor y la expectativa reinan entre los discretos habitantes de Quizapincha.

Tungurahua

Ruth Terán y su hija serán juzgadas hoy. Se les acusa de brujería. Están retenidas en una de las seis comunidades desde el jueves último.

Redacción Ambato

U n ambiente de hermetismo y tensión se siente en los páramos de la parroquia Quizapincha, ubicada al noroccidente de Ambato.

En una de las seis comunidades de la zona, a 3 800 m de altura, se

CONTINUA ▶

CONTINUACION

encuentran retenidas, desde el 1 de junio, Ruth María Terán Sánchez, de 49 años, y su hija de 16.

Los campesinos dicen que las mujeres aplicaron maleficios de brujería contra los comuneros.

En el sitio nadie se arriesga a hablar, pero entre murmullos dicen que son las causantes de la enfermedad de José Ignacio Yanchapanta, un campesino de 40 años que lucha contra una rara enfermedad que le mantiene postrado.

Algunos labriegos también se atreven a responsabilizar a las mujeres de la muerte de Juan Poaquizza, un popular dirigente de 30 años, que falleció hace un año, víctima de un cáncer al esófago.

Como prueba tienen la imagen de San Gonzalo mutilada y un cuaderno con una larga lista de nombres, a quienes supuestamente realizaban maleficios, a pedido de terceros. Estas 'pruebas' aparecieron en la casa de Terán, en el sector Amazonas, Ambato.

Los campesinos aseguran que en el cuaderno negro se encontraron los nombres de Yanchapanta y Poaquizza, entre otros, y cifras de hasta 1 000 dólares, que debían pagar para liberarse de los males.

"Dicen que al señor de Calhuasig Chico (Yanchapanta) 'le cogieron la pisada'. A otros, además, les han hecho misas negras".

Señalan que familiares de éste

visitaron a las 'brujas' para pedirles que salvaran al enfermo y se enteraron que éste constaba en el misterioso cuaderno.

Es por ello que el jueves último, comuneros de la parroquia Quizapincha salieron hacia Ambato en busca de las mujeres. A las 16:00 les capturaron en medio de una trifulca con el vecindario de Amazonas; fueron retenidos Antonio Quinatoa Quinatoa, de 30 años, y un menor. Sin embargo, las Terán cumplieron ayer cinco días recluidas en alguna de las comunidades de Quizapincha.

Según Ítalo Molina, director de las escuelas de la localidad, esta fue una reacción ante las continuas estafas a las que son sometidos los campesinos. Dijo que las mujeres junto con una comisión comunitaria recorrieron la zona, para identificar a quienes pagaron dinero para inscribir los nombres en el cuaderno negro.

Los comuneros señalaron que hoy serán juzgadas "las brujas" por un consejo integrado por los líderes de las seis comunidades, de acuerdo con las costumbres indígenas. El hecho, curiosamente, ocurre exactamente a 10 años del castigo de otras brujas en Calhuasig Grande. Al parecer, en el imaginario local quedó grabada la imagen de las hermanas Margoth y Sonia Heredia, acusadas de causar la muerte de cinco personas usando la hechicería.

Punto de vista

Hugo Cisneros
Sacerdote

Es una crisis de los valores morales

Este es un asunto que se relaciona con la conducta humana. Los valores morales están en crisis.

Las personas responden a necesidades básicas, como sentirse bien y ser amado y cuando una de estas reglas se rompe hacen lo posible por restablecerlas. Es ahí cuando creen en brujos, quienes usan el nombre de San Gonzalo. Este santo era un sacerdote franciscano que hacía el bien, pero se utilizaba su nombre. Él no se dedicaba a las cartas ni a la brujería.

Univ. 07.06.2006.

Correa esperará tres días respuesta de PAÍS

El precandidato presidencial del movimiento Patria Altiva y Soberana (PAÍS), Rafael Correa, se pronunció ayer sobre la propuesta que le planteó Luis Macas, de Pachakutik (PK), para que a través de unas elecciones primarias en la izquierda se defina al postulante que representará al sector en los comicios de octubre.

Según Correa, hasta este sábado la agrupación indígena puede presentar un proyecto a

PAÍS para conocer cómo se ejecutará dicha propuesta.

"¿Por qué no hicimos esto en octubre cuando alianza PAÍS propuso estas primarias? Ahora es totalmente inoportuno porque vamos a llegar a octubre próximo y vamos a seguir discutiendo", expresó Correa.

Según el postulante del movimiento PAÍS, en el proyecto que presente Pachakutik se debe especificar quiénes participarán y dónde van a votar.

Com. 07.06.2006.

Amazonia

Las comunidades se capacitarán

La fundación Indio Hilfe dicta un programa sobre análisis de bacterias en las comunidades achuar y shuar de Pastaza y Morona Santiago. El programa busca mejorar la atención de salud en las comunidades selváticas. El próximo lunes 12, los expertos visitarán la comunidad de Sharamentsa y otros sectores.

Hoy. 08. 06. 2006.

► **Ex vocal de la CCCC y varios sectores, en total contrariedad con el fallo absolutorio**

MPD y Pachakutik alistan una 'recepción' a Jamil

Jorge Rodríguez, ex vocal de la Comisión Anticorrupción, que presentó un informe en contra de Jamil Mahuad, en base al cual se inició el juicio, criticó la decisión de los jueces delibe-

rar al ex presidente.

“Es el preámbulo para que banqueros corruptos también queden liberados: no sería nada raro que en poco tiempo los Isaías regresen al país”, precisó.

La CCCC se reunió ayer para rechazar la actitud de los jueces que liberaron a Mahuad.

En Ecuavisa, el jurista José Nebot cuestionó la conducta de los jueces de la Segunda Sala, acusándolos de otro fallo espúreo a favor de gente vinculada a César Fernández, detenido por narcotráfico.

Voceros de varios sectores, como MPD y Pachakutik rechazaron el fallo y dijeron que esperarán el retorno de Mahuad para “recibirlo como se merece”. (MA)

Com. 09. 06. 2006.

La alianza de la izquierda agoniza

Pachakutik dice que sin primarias no habrá alianza. Desea que sean a escala nacional.

Rafael Correa insiste en que no son viables. Los evangélicos coquetean con Alianza País.

Redacción Política

Más lejana que nunca luce la posibilidad de que Pachakutik y Rafael Correa lleguen a un acuerdo para participar juntos en las presidenciales de octubre.

Ayer, la dirigencia de Pachakutik presentó su propuesta de elecciones primarias para definir al candidato presidencial de la tendencia de izquierda. Y, de paso, lanzó públicamente un mensaje a Correa: si no hay primarias, no

puedé haber alianza electoral.

Luis Macas, precandidato presidencial de la lista 18, fue enfático en señalar que el diálogo y la opción de una alianza con Correa se darán, “en tanto y en cuanto podamos aceptar esta propuesta de primarias”. “En esta vez hay las condiciones para que se de una unidad, pero los que quieren quedarse se quedarán porque no se identifican en una propuesta”.

Las palabras del dirigente indígena se refieren a la postura del movimiento Alianza País, que

auspicia al exministro Correa.

En efecto, ayer, el ex diputado Carlos Vallejo, miembro del buró político de Alianza País, reiteró que en las actuales circunstancias son inviables las primarias.

Para sustentar su posición, dijo que el reglamento que ha diseñado Pachakutik no ha sido consultado a los otros actores interesados. “Las elecciones no se hacen de la noche a la mañana... el TSE, con toda su estructura, se demora más de cuatro meses en ubicar las mesas de votación y nosotros no lo

CONTINUA ►

vamos a hacer en 20 días”.

Desde esta perspectiva, Vallejo cree que no será posible coincidir con Pachakutik en este tema. Aunque anticipa que eso no significa que se cierren las puertas para negociar una alianza.

Sin embargo, la dirigencia indígena no comparte esa visión de Vallejo. Humberto Cholango, titular de la Ecuarunari, la filial más poderosa de la Conaie, también advirtió que si Correa y Alianza País no desean participar en las primarias “se quedarán afuera”.

Según la propuesta del movimiento del arco iris, las primarias deben ser a escala nacional, con base en el último padrón.

Asimismo, señala que la votación se efectuará en todos los cantones del país. Y en aquellos de mayor población (Quito, Guayaquil y Cuenca) se ubicará una mesa de votación cada 300 000 electores. En la idea, se plantea que cada organización que acepte las primarias tendrá un delegado en las mesas de votación.

En cuanto a los costos, Pachaku-

tik señala que éstos deben ser compartidos por todas las organizaciones de la tendencia que acepten participar en la lid.

Jorge Guamán, diputado y miembro del Consejo Político, dijo que el planteamiento es viable en su aplicación. Pero, anunció que para su celebración deben haber al menos tres candidatos. El MPD condiciona a que no se incluya a Correa. Según Pachakutik, los movimientos del ex salesiano Eduardo Delgado y otros bolivarianos pueden ingresar.



Armando Prado/EL COMERCIO

La presentación de las primarias. Luis Macas (centro) dice que deben realizarse el 23 de julio.

FEINE y Fenocín van con Correa

La Federación de Indígenas Evangélicos (Feine) y la Confederación de Organizaciones Campesinas, Indígenas y Negras (Fenocín) están dispuestas a aliarse electoralmente a Rafael Correa.

Ayer, los dirigentes de ambas organizaciones presentaron al ex Ministro de Economía dos nom-

bres que puedan integrar su binomio presidencial. Se trata de Pedro de la Cruz, titular de la Fenocín, y Pedro Curuchumbi, alcalde de Colta por la Feine y ex aliado de Lucio Gutiérrez.

Marco Murillo, presidente de la Feine, señaló que mantienen una gran empatía con las propuestas de Correa. Por ello desean que cualquiera de los dos nombres sea su compañero de fórmula. “Correa ha dicho que está abierto a que un indígena sea candidato a vicepresidente, por eso confia-

mos en llegar a un acuerdo”.

No obstante, Murillo aclaró que estos nombres no son inamovibles. Y que la única condición para una alianza es que Correa se comprometa a realizar una reforma política integral a través de una asamblea constituyente.

Carlos Vallejo, asesor de Correa, reiteró que Alianza País está abierto a aliarse a todo tipo de organizaciones que crean en su proyecto. Pero anticipó que aún es muy pronto para presentar nombres que pueden ser respetables.

► **Varios policías** se movilizaron a la comunidad para evitar el maltrato contra las dos mujeres acusadas de hechicería

Un 'plagio de brujas', por segunda vez en Calguasig

► Hasta el cierre de esta edición aún no eran liberadas las presuntas hechiceras

Para ayer se tenía previsto que Luz María Terán y su hija de 16 años dejen la comunidad de Calguasig, parroquia Quisapincha en Tungurahua, luego de ocho días de permanecer en el lugar acusadas de supuesta brujería. Para garantizar aquello y

evitar maltratos viajaron al lugar el teniente político de Quisapincha, Ángel Jácome, y varios policías.

Pese a que el miércoles pasado las mujeres retenidas aseguraron que acudieron a la comunidad por cuenta propia, para el gobernador de la provincia, Eduardo Tohaza, se trató de "un plagio", pues fueron llevadas contra su voluntad desde Ambato.

El mismo criterio tiene la Policía Judicial. El caso se encuentra en etapa de instrucción fiscal en el Ministerio Público debido a la existencia de un parte policial y de una denuncia, y en el Juzgado Primero de lo Penal, ya que existen dos detenidos de la comunidad por el supuesto secuestro.

Tohaza dijo que la Policía y las autoridades de la parroquia intervinieron mediante el diálogo para lograr la liberación de las mujeres. Insistió en que este tipo de casos son comunes en Tungurahua debido a la existencia de las Juntas del Campesinado que actúan fuera de la ley.

La comunidad exhibió cinco cuadernos y tres imágenes religiosas como muestra de la hechicería. Un hecho similar ocurrió hace 10 años cuando dos mujeres fueron azotadas, bajo igual acusación y en la misma comunidad; el caso fue conocido como "Las brujas de Calguasig". (PC)



En 1996, indígenas de la población castigaron a supuestas brujas

Justicia por mano propia

Indígenas y mestizos han dado escarmiento a los delincuentes

<p>1992, Sto. Domingo: Un violador y dos asaltantes de taxistas fueron quemados vivos</p>	<p>1996, Tungurahua: Sonia y Margoth Heredia ('Brajás de Calguasig') fueron orfigadas. Este año se reportaron 12 ajusticiamientos</p>	<p>1998, Tungurahua: En Pungutoma, cuatro personas acusadas de hechicería y estafa fueron azotadas. Hubo 17 ajusticiamientos</p>
<p>1993, Guayaquil: Habitantes de La Floresta 2 quemaron vivos a tres presuntos delincuentes</p>	<p>1997: Se dieron 14 ajusticiamientos a escala nacional</p>	<p>1999, Tungurahua: En este año hubo 16 ajusticiamientos</p>

Fuente: HOY - Diseño editorial HOY

Com. 09. 06. 2006.

Con el lago San Pablo crece el turismo, mas no los alrededores

Imbabura
El incremento de las construcciones se relaciona con el turismo. No hay solución para la pobreza, contaminación y la falta de servicios.

Redacción Ibarra

Mariana Ambi es una indígena otavaleña que aprovecha los fines de semana para vender blusas bordadas y comida rápida a los turistas. Con estas dos actividades, ella se gana la vida y mantiene a su familia.

La mujer pasa en un rincón del parque Eugenio Espejo, una de las cuatro parroquias que rodean a la laguna San Pablo, en el cantón Otavalo (Imbabura). El plato que vende es cuero con arroz. Cada porción cuesta 50 centavos.

Como ella, unos 30 000 indígenas que viven en las parroquias González Suárez, San Pablo, San Rafael, Eugenio Espejo y medio centenar de comunas y barrios, se ganan la vida de diferente forma.

Muchos son albañiles, otros jornaleros en las floricultoras de Tabacundo y de Cayambe. La mayoría vive de la siembra de maíz, cebada, habas, fréjol y de la ganadería. Unos pocos comercializan, en las ferias de Otavalo y de Ibarra,

esteras y ropa bordada. La principal vía que une a estas parroquias es asfaltada, de doble carril, y requiere de una restauración urgente. Mariana Ambi se acostumbró tanto a los baches que para ella ya son parte del paisaje.

Con los cerca de 1 000 turistas que arriban a este lago, los fines de semana, ocurre lo mismo. La diferencia es que algunos tramos, cercanos a las cuatro hosterías y a las partes habitadas, son asfaltados o de tierra, lo que mejora el tránsito.

En los recodos próximos a las comunas como Pucará Alto y Camuendo y en la Escuela de Formación de Tropa de la Policía Nacional, el acercamiento entre las pequeñas construcciones y el lago genera contaminación.

Restos de envases plásticos flotan sobre el agua. Mientras, las mujeres lavan ropa y trastos o dan de beber a vacas y a cerdos.

Entre los principales problemas que tienen los habitantes que viven en los alrededores del lago San Pablo están el abandono de la vía principal y de los caminos secundarios, también la contaminación del agua y la escasez de empleos rentables, los cuales permiten obtener más dinero.

Mariana Ambi, por ejemplo, consigue cuatro dólares diarios, para mantenerse ella y sus cuatro hijos. Pero la venta no es segura. Por eso se ayuda con el bordado de flores y aves en las blusas blancas

Los pormenores

Las comunidades indígenas locales denominan también Imbakucha a San Pablo. La laguna está rodeada por amplias zonas cultivadas con totora. Este vegetal se utiliza para elaborar artesanías, especialmente estereras.

La laguna es un ecosistema que abarca algunas especies representativas como las garzas, patos, cormoranes, algunos anfibios y varias plantas acuáticas. Se halla a 2600 metros de altitud. Este es uno de los atractivos.

Entre los poblados más grandes asentados en los alrededores del lago están San Pablo, González Suárez, San Rafael, Eugenio Espejo, San Juan de Ilumán, Andrade Marín, Angochagua, La Esperanza y otros.

que usan las mujeres de su pueblo. Por cada bordado, ella consigue 70 centavos de dólar.

En promedio, un indígena albañil, jornalero y comerciante en San Pablo gana entre 200 y 300 dólares al mes. Los beneficios de estar junto a uno de los principales destinos turísticos de Imbabura no llegan a todos.

Mariano Bulga, presidente de la Junta Parroquial de Eugenio Espejo, cuenta que se cansó de golpear las puertas del Ministerio de

CONTINUA ➤

Obras Públicas, de la Municipalidad y de la Prefectura de Imbabura. Para él, cada autoridad 'se tira la pelotita' para solucionar todos los problemas que tienen.

Por ejemplo, asegura que necesitan cerca de 450 000 dólares para construir la planta de tratamiento de las aguas servidas. Hasta ahora no hay quién dé esos recursos para solucionar la contaminación, aunque los estudios de las obras ya están listos.

En la última década, las construcciones aumentaron en los alrededores de la laguna San Pablo, considerada la más grande de Imbabura, situación que evidencia la bonanza de la zona, especialmente motivada por una actividad turística que avanza.

Tania Drewniok, propietaria de la hostería Cabañas del Lago, dice que su clientela llega de Guayaquil y de Quito. 400 turistas por día de feriado es el promedio y los visitantes paractican 'ski', 'ka-

yack', 'speed boat', paseo en lancha, boyas y otras actividades.

Matías Méndez, presidente de la Junta Parroquial de González Suárez, no es tan optimista sobre el apoyo que tendrán estas poblaciones. "Sólo se acuerdan de que existe San Pablo en las fiestas del Inti Raymi", dice.

En el Municipio de Otavalo hay planes de desarrollo para esta zona. Son investigaciones sociales que hasta ahora no se ejecutan.

Com. 09.06.2006.

El ingreso de visitantes a la Zona Intangible todavía no se controla

Amazonia

La comunidad wao de Ñoneno, ubicada en el río Chiripuno, en la provincia de Orellana, es la puerta para los turistas y la madera ilegal

Modesto Moreta. Red. Orellana

Una águila arpía (ave sagrada para los waoranis) con sus alas extendidas que alcanzan fácilmente dos metros, da la bienvenida a un grupo de turistas nacionales a la comuna waorani de Ñoneno.

Es el primer asentamiento waorani en el ingreso a la zona intangible del Parque Nacional Yasuni, en Orellana. Desde allí, para llegar a la comuna de Sandoval, el último reducto de esta etnia, son dos días en canoa navegando por el río Chiripuno.

En Sandoval hay cabañas donde hospedar a los visitantes. El sitio está rodeado de vistosos atractivos y miradores para observar a los animales de la selva, en los tradicionales saladeros (sitios donde los mamíferos se reúnen para lamer las sales minerales que ayudan a la digestión). Pero esta vez, los viajeros deciden quedarse en

UBICACIÓN



EL COMERCIO

Ñoneno, un poblado de casas dispersas de construcción mixta (madera, bloque, cemento, zinc), asentado en la margen izquierda aguas abajo del río Chiripuno.

Por allí sale la madera, especialmente el cedro, que es talado ilegalmente en la reserva del Yasuni.

Es un sitio conflictivo, especialmente cuando los waoranis advierten la presencia de la Policía o el Ejército. En este aspecto son muy celosos. Sin embargo, los turistas son recibidos con afabilidad. En su interior, la comuna tiene mucho que ofrecer.

Este poblado wao, compuesto por 16 familias, trabaja desde hace un año en el proyecto de turismo comunitario, pero aún llegan pocos visitantes, sobre todo de Estados Unidos, Europa y nacio-

nales. Cada semana, entre 5 y 10 turistas arriban hasta Ñoneno. La mayoría se queda un día y retorna a Francisco de Orellana.

"La idea es abrirnos paso para el turismo y mostrar nuestra cultura y habilidades en la selva", dice Manuel Kawia, el jefe de la comuna.

Aquí todas las familias son guías turísticas, pero cobran por sus servicios. El visitante puede apreciar las construcciones waoranis que en los lados no tienen paredes, sólo el techo de ramas y hojas de la selva. El sol poderoso saca a la vista un paisaje inigualable parecido a la de una postal. El verde domina la vista. A lo lejos, la casa de Kawia, es una de las más grandes de la comuna. En el desembarque, las mujeres saludan amigablemente.

Kawia, un hombre de manos gruesas y de sonrisa interminable, recibe a los viajeros con un apretón de manos. "Sean bien llegados a nuestra comunidad. Pueden visitar y conocer lo hermoso de la naturaleza", dice. La entrada a la comuna cuesta 20 dólares por persona. Desde aquí puede desplazarse a los diferentes lugares.

Marco Valladares, un guía kichway y amigo de la etnia, conduce hacia los diferentes ambientes. Algo que atrae es que cada familia waorani guarda en su modesto hogar un pequeño zoológico. Po-

CONTINUA ➤

CONTINUACION

seen loros, monos, pericos... que los muestran a los turistas, previo a una remuneración.

La intención de los turistas es tomar algunas fotografías del águila arpía. Pero una voz advierte: "los ancianos waoranis impiden fotografiar a los animales", dice María, una de las cuatro mujeres de Kawia. Un grupo de mujeres acompañadas de turistas extranjeros, ofrece mates llenos con chicha de yuca, pero machacada.

"Antes, esta bebida la fabricaban masticando, pero eso cambió", explica uno de los waoranis. Allí, hace tres semanas, el fotógrafo y antropólogo italiano Mauro Burzzio graficó las riquezas de la biodiversidad de la zona.

CAMINATA por la selva waorani

Una caminata selva a dentro. La idea es llegar al saladero para observar a los animales que llegan en busca de alimentos.

En el trayecto, una inmensa alfombra verde tapa al grupo de caminantes. Carlos Delgado, un visitante, avanza sin inmutarse.

Tras una hora de caminata, un grupo de cazadores waos aparece desnudo. Son jóvenes, entre 16 y 20 años. Ellos dejan de lado sus lanzas y trepan con la agilidad de un primate las gruesas lianas que cuelgan de un árbol de ceibo, que alcanza los 60 metros de alto.

Los tres hombres escalan al gigante y desde la altura emiten chillidos atrayendo a la águila arpía y a los monos. Tras una hora descienden a tierra firme.

De retorno elaboran pequeñas canastas waoranis, especie de shigra elaborada con hojas y ramas, en donde colocan frutas.

En el saladero no se pudo ver a los animales. "A las 13:30 suelen llegar a saborear las sales minerales. Creo que no vendrán hasta las 18:00", dice Miguel, un waorani. En el sendero, se advierte la presencia de un tigrillo.

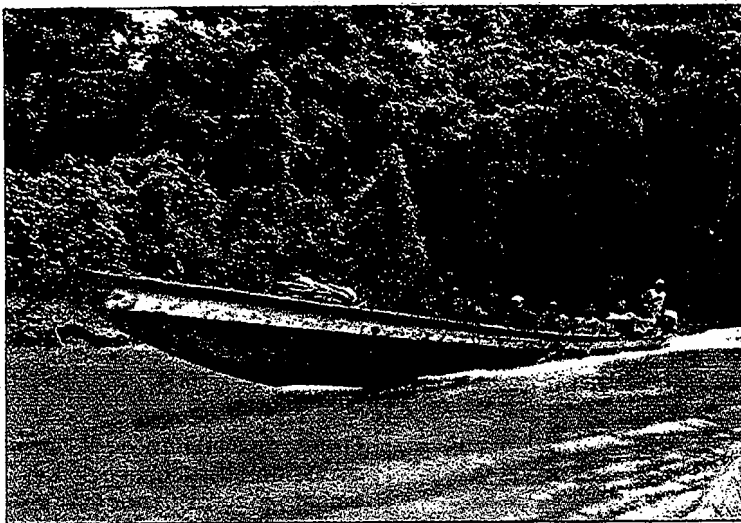

Fotos: Modesto Moreta / EL COMERCIO

Un recorrido en canoa por el río Shiripuno. A pesar de que se la considera una zona peligrosa, es frecuente encontrar canoas con turistas y otras con madera que se tala en la Zona Intangible.

Testimonio

Alonso Jaramillo
Resp. Parque Nacional Yasuní

La visita al Yasuní debe ser regulada

En la denominada zona intangible en la reserva del Parque Nacional Yasuní (PNY), el Ministerio de Ambiente no autorizó a ninguna agencia u operadora para trabajar en turismo. Pero las comunidades y los empresarios lo hacen.

Por ejemplo, en la comuna waorani de Tigüino se levanta la hostería de Bataboro de propiedad de Vicente Sevilla. Esta trabaja hace ocho años. Algo similar ocurre en la comuna de Sandoval. En estos sitios, los waos realizan un turismo comunitario controlado. Con la declaratoria de zona intangible los ingresos quedaron vedados.

Con la decisión protegemos a los tagaeri-taromenane para habitar su territorio. Pero es necesario regular el ingreso de turistas a través de un acuerdo con las comunas y las autoridades. La idea es impedir el ingreso a la parte sur de la zona intangible, porque la noroccidental está intervenida por el hombre. En el momento el Ministerio vende las especies valoradas para autorizar las visitas.

CONTINUA ►

Para que no olvide

¿Cómo llegar al sitio? Se parte desde el centro de Francisco de Orellana hasta el kilómetro 92 de la vía El Auca. Ahí está el puente sobre el río Chiripuno, donde hay dos hoteles para 40 personas.

El alquiler de una camioneta cuesta 80 dólares el día. En el

hotel hay habitaciones desde cinco dólares en adelante. De allí, en canoa aguas abajo se encuentra la comuna de Noneno.

Cerca de 1500 imágenes fueron tomadas por Mauro Burzzio. Hoy constituyen en el archivo fotográfico más grande de la zona.

Los wao acogen turistas

En la zona del Yasuní. Los visitantes llegan sin controles ambientales ni registros sanitarios. Cada semana arriban entre cinco y 10 a la comunidad waorani de Noneno.



Modesto Moreta/EL COMERCIO

Macas propone hacer primarias el 23 de julio

Según lo previsto, este proceso se ejecutará en los cantones y parroquias de mayor votación.

QUITO |

A 35 días de iniciarse la etapa de inscripción de candidaturas para el proceso electoral de octubre próximo, el presidente de la Confederación de Nacionalidades Indígenas del Ecuador (Conaie), Luis Macas, planteó a los movimientos de izquierda realizar elecciones primarias para escoger al candidato presidencial de la tendencia.

La intención, según Macas, es construir un frente de izquierda sólido con candidatos de consenso, para lo cual confirmó la participación de los movimientos Gente Común (Eduardo Delgado), La Comuna, Nuevo País, movimiento Socialista Bolivariano (Diego Delgado) y el Movimiento Popular Democrático (Luis Villacís), con los que mantienen diálogos. Sin embargo, el dirigente dijo que hasta el lunes deberán ratificar su participación en el proceso.

Con respecto al movimiento Patria Altiva y Soberana (PAÍS), que promociona como precandidato presidencial a Rafael Correa, el dirigente de

Fenocin busca a Rafael Correa

QUITO |

La Federación de Organizaciones Indígenas, Campesinas y Negras del Ecuador (Fenocin) analiza la candidatura de su dirigente Pedro de la Cruz como compañero de binomio de Rafael Correa.

Así lo revelaron ayer tras una asamblea nacional de la Coordinadora para la Unidad de las Organizaciones Indígenas, Campesinas y Negras del Ecuador, que aglutina, entre otros grupos, además de la Fenocin, a la Federación de Indígenas Evangélicos (Feine).

De la Cruz señaló, sin embargo, que todavía no han conversado con el postulante de PAÍS.

Correa aún no define quién lo acompañará en la papeleta. Primero, ha dicho, espera obtener apoyo para su propuesta política. Tampoco ha oficializado aún su candidatura.

la Conaie dijo que podrían llegar a un acuerdo si aceptan la propuesta de las primarias.

El planteamiento de la Conaie consta de doce artículos en los que se describe cómo se organizaría el proceso, cómo participarían los electores, cómo se constituiría la Comisión Electoral, cuántas mesas electorales se necesitan, cómo sería el control por parte de los sectores de izquierda y cuál sería la participación del Tribunal Supremo Electoral (TSE) y de veedores internacionales invitados.

La intención es realizar las elecciones primarias el 23 de julio próximo, una semana después de la convocatoria a elecciones, en los cantones y parroquias de más alta votación. En Guayaquil, Quito y

Cuenca habrá una mesa por cada 300 mil electores y otra si el residuo es mayor a 150 mil.

Cada mesa electoral se integrará con dos representantes de cada candidatura. Los costos serán cubiertos por los propios movimientos.

El precandidato presidencial del MPD, el todavía diputado Luis Villacís, advirtió que en lo único que no están de acuerdo del proceso es que se permita la participación de Correa, "porque no es de la tendencia de izquierda, en el momento que se confirme su participación, el MPD se abrirá de los diálogos con la Conaie. Con Correa ni a misa", puntualizó.

Correa, por su parte, prefirió no pronunciarse ayer porque dijo que no conoce todavía los detalles de la propuesta.

Com. 11.06.2006.

Las 'brujas' se aprovechan de la fe que despierta San Gonzalo



Carlos Campaña / EL COMERCIO

Las evidencias. Los colonos sostienen que las imágenes religiosas son pruebas de la hechicería.

Calhuasig
En la Capilla de la Medalla Milagrosa, en Ambato, las hechiceras contactan a sus clientes. San Gonzalo es considerado el santo de la venganza.

Redacción Ambato

La Capilla de la Medalla Milagrosa, ubicada en el centro de Ambato, tiene un curioso nexo con las continuas estafas de supuestas hechiceras que actúan en Cotopaxi, Tungurahua y Chimborazo.

El presunto secuestro de Ruth María Terán, de 49 años, y su hija de 16, por parte de comuneros de Calhuasig Chico, que las consideran brujas, evidencia que las cosas no han cambiado en 10 años.

Las mujeres permanecen en los páramos de la parroquia Quisapincha desde hace 11 días. Se les acusa de provocar, mediante la magia, enfermedades a los miembros de la comunidad.

Según los comuneros, las supuestas hechiceras son responsables de la invalidez de José Yanchapanta, un vecino de Calhuasig Chico, de 49 años, que se encuentra postrado en su cama, víctima de una rara enfermedad.

El escenario es similar: al que ocurrió hace una década cuando los comuneros de Calhuasig Grande castigaron a las supuestas hechiceras Margoth y Sonia Heredia. A pesar de que las imágenes del pueblo enardecido, aplicando su propia justicia, dieron la vuelta al mundo, el efecto del escarmiento duró poco. "Muchos estafadores se aprovechan de la poca educación de los campesinos", señaló Italo Molina, director de la Red Educativa de Quisapincha.

Terán y su hija viven en Ambato. 10 comuneros les visitaron hace una semana y les llevaron hasta los páramos de Quisapincha, a más

CONTINUA ▶

11 días retenidas

Los comuneros afirmaron que las dos mujeres seguirán retenidas hasta que la Policía libere a Antonio Quinatoa, un vecino de Calhuasig, detenido por el secuestro de las supuestas brujas.

Las Hermanas de la Caridad que administran la Capilla pusieron un cartel que advierte: "señor devoto de San Gonzalo no se deje engañar si le dicen que su nombre está escrito aquí o en otra parte". Pese a la advertencia, los campesinos siguen creyendo en los hechiceros.

de 3 800 metros de altura. Como pruebas de las actividades de brujería se llevaron cuatro imágenes, que representan a Jesús, María, el Divino Niño y San Gonzalo, que guardaba Ruth Terán.

También encontraron cinco cuadernos en los que constan los

nombres de 5 600 personas junto a la leyenda: "pisada de muerte y misas negras...". Cada nombre estaba acompañado de una cifra en miles de dólares, que supuestamente debía pagar cada implicado, para que su nombre sea borrado de los cuadernos. Terán aseguró que guardaba los libros por pedido de una mujer llamada Lourdes, a cambio de 10 dólares. "Soy pobre, no tengo nada que ver", aseguró al borde del llanto.

Una buena parte de los 4 000 moradores de los páramos de Quisapincha cree en la brujería. Es más, aseguran que han ido o enviado amigos o parientes a consultar que sus nombres no se encuentran en libros negros. "Los brujos les venden la idea a los campesinos de que sus bienes más preciados están en riesgo", dice el psicólogo Juan Vargas.

Ese extraño vínculo entra la realidad y la fantasía es el escenario en el que actúan estafadores. Cu-

riósamente el punto de encuentro es la Capilla de la Medalla Milagrosa. Las paredes de piedra de este templo católico guardan el secreto de miles de personas, que llegan en busca de ayuda divina, sobre todo de San Gonzalo, que es conocido como el 'Santo de la Venganza'. Los campesinos creen mucho en sus milagros.

Las hechiceras ofrecen sus servicios a los más incautos aprovechándose de su creencia en San Gonzalo. Les preguntan los nombres para verificar que no estén inscritos en los libros de la muerte. Así se inicia una relación que termina en la extorsión de los campesinos, que pagan grandes sumas de dinero para que las hechiceras borren sus nombres.

Las autoridades judiciales conocen el problema. Pero el fiscal Geovanny Vaca, que investiga el supuesto secuestro de las dos mujeres, asegura que en casos de esta-
fano se puede actuar de oficio...

Hoy, 11.06.2006.

► **Podrían ser castigadas como las brujas de Calhuasig'**

Indígenas juzgarían a presuntas hechiceras

Pese a que el jueves pasado debían quedar en libertad Luz María Terán y su hija de 16 años, quienes fueron retenidas en la comunidad de Calhuasig (Tungurahua) acusadas de brujería, esto aún no ocurre, pues según algunos miembros de la comunidad ellas serían juzgadas este fin de semana por un consejo indígena.

La Policía de Quisapincha desconoce el lugar exacto donde están recluidas y el castigo que recibirán. (PC)

Com. 12.06.2006.

Los waorani elaboran planes empresariales

Orellana
Los miembros de esta etnia ofrecerán servicios de transporte a las petroleras, entre otros trabajos

Redacción Orellana

La etnia de los waorani conformó una Corporación de Servicios Comunitarios que beneficia a 1 000 habitantes de esta comuna. Para ello, adquirieron, a través de un crédito en las concesionarias de vehículos, 14 camionetas y una volqueta.

La idea del proyecto es prestar el servicio de transporte a las compañías petroleras Repsol YPF, Andes Petroleum, Petrobell y Petrobras, las cuales trabajan en Tigüino, Pindo y en más comunas.

Además, pedirán apoyo a los

municipios y el Consejo Provincial de Orellana, para que contraten la maquinaria. Con los fondos que obtengan, solventarán la economía de este grupo de familias.

El turismo y la remediación ambiental también están en los planes de los habitantes.

Los directivos de la Organización de Nacionalidades Waorani del Ecuador (Onwae) buscan evitar que la tala del cedro en las reservas del Parque Nacional Yasuní continúe. Además, Onwae persigue que el turismo comunitario, el transporte y el funcionamiento de las empresas de remediación ambiental cambien el estilo de vida de los habitantes.

En cinco años, la organización pretende llegar con los planes a las 3 000 personas de la etnia en Orellana, Pastaza y Napo. Vicente

CONTINUA ►

Enomenga, presidente de la Onwae, aseguró que el objetivo es aprovechar la mano de obra y la capacidad de la gente.

El proyecto se gestionó desde hace unos seis meses. Por esta razón, las concesionarias de vehículos extendieron un crédito para financiar la compra de los 15 automotores. "Iniciamos con unos 50 000 dólares que son fondos de la Onwae. Las ganancias las invertiremos en los planes de turismo comunitario, de remediación ambiental y construcción de obras comunitarias", aseguró Enomenga. La organización busca apoyo de organismos internacionales.



EL COMERCIO

Encuentros para definir proyectos. En varias reuniones, como la Asamblea Biprovincial, las mujeres waorani participan.

Com. 12.06.2006.

Los cofanes aumentan sus ingresos

Sucumbíos

Desde hace tres años los indígenas confeccionan artesanías de caña guadúa. También se benefician de la venta de caña rolliza al por mayor.

Redacción Nueva Loja

Los cofanes encontraron en la caña guadúa un aliado estratégico para mejorar sus ingresos económicos.

Ahora, ellos inician un proyecto encaminado a la fabricación de

artesanías y venta al por mayor de caña rolliza. En el inicio de sus labores, encontraron en los turistas y los floricultores, a sus futuros potenciales y mejores clientes.

Elisa Umenda, una mujer de la comuna Sinangoe, fue la más entusiasta en la fabricación de las artesanías. Por ello, asistió al nuevo taller artesanal ubicado a tres kilómetros de Nueva Loja y no se perdió una charla del instructor colombiano, Jairo Acero.

Allí se sumó a otras mujeres y jóvenes, quienes desde el inicio se mostraron inquietos por conocer las técnicas del manejo, cosecha, transporte y utilización del

bambú. "Ahora le damos valor agregado a la caña", comentó.

En el taller, a Melisa Ortiz de la comunidad de Dureno, le encargaron el lijado de la caña. Ella tomó un trozo de vidrio y cumplió con la tarea. "Esto no es difícil". A un costado, Vicente Lucitante utilizó una cocina de gas para calentar la caña y quitarle el agua; luego le aplicó betún y le pasó el cepillo. "Tenemos que aprovechar este recurso natural".

Entre tanto, Víctor Quenamá encendió la taladora eléctrica y el formón para moldear la caña. Al término de la jornada, los indíge-

CONTINUA ➤

nas exhibieron lujosos floreros y cuchareros, listos para la venta al público. "Las unidades se venden en siete dólares y es mejor que vender la caña rolliza".

A su vez, la fundación Jatun Sacha (Selva Grande) informó que los indígenas poseen una reserva natural de 1 000 hectáreas en la comuna Duvuno. Esta fundación fue la que asumió la formación de los cofanes.

En Duvuno, la reserva de caña le cambió la vida a los comuneros, que habitan en las riberas del río Aguarico. Ahora ellos se dedicaron al corte y cultivo de la especie. En esta zona, al igual que en el centro de acopio, los cofanes tasaron en cuatro dólares la caña de 10 metros de largo.

Otras iniciativas

La resistencia, durabilidad y flexibilidad de este árbol hacen un material muy utilizado en la construcción. La elaboración de artesanías y artículos de decoración requieren de capacitación y de un trabajo minucioso.

Los indígenas también iniciaron la venta de pambil. Éste es un árbol maderable propio de la región, el cual es requerido por los artesanos de la Sierra.

Los cofanes le dan un valor agregado a la caña guadúa. Ellos poseen una reserva natural de 1000 hectáreas. La comunidad quiere evitar la sobre explotación del recurso natural y las ventas indiscriminadas.

Los floricultores de Cayambe se convirtieron en los mejores clientes. Ellos compraron hasta 1 000 unidades en el último mes. El material lo utilizan para hacer techos y muros para los invernaderos. Empero, la demanda pudiera llegar a las 4 000 unidades mensuales; así lo reportó Nubia Jaramillo, de la fundación Jatun Sacha. "Queremos apuntar a las artesanías para conservar la reserva y elevar el precio de la caña", dijo Víctor Quenamá, jefe del taller.

En ese propósito cuentan con el apoyo del proyecto Caimán. Esta organización canalizó los recursos de la agencia estadounidense Usaid, la cual entregó unos 40 000 dólares para la capacitación y equipamiento del taller.



Ángel Sallo/ELCOMERCIO

La elaboración de las artesanías. Elisa Umenda confecciona los adornos de decoración. Previamente, ella asistió a un taller de capacitación en el cual se le indicó todo el proceso a seguir.

"Es una experiencia que se inició hace tres años" dijo, Walter Palacio, subdirector de Caimán.

De su lado, Jairo Acero, instructor de los indígenas, reconoció que Elisa Umenda y los demás cofanes, poseen cualidades propias

para la fabricación de las artesanías. "Son muy hábiles", comentó.

Pero hay más iniciativas. Los pobladores de Dureno pusieron en marcha un proyecto para la fabricación de canoas con fibra de vidrio. Los petroleros y las organiza-

ciones de salud serían los primeros y principales clientes.

Las ambiciones de toda la comunidad es que el proyecto sea sustentable. Según Jatun Sacha, esta actividad eleva los niveles de vida de las familias del lugar.

CONTINUA ►

Testimonio

Luis Narváez

Pres. de la Federación Cofán

'Queremos una idea sustentable'

La iniciativa surgió hace tres años luego de conocer las bondades de la guadúa. Ya sabíamos que existía una reserva importante en Duvuno y varios plantíos naturales en las 10 comunas indígenas.

Entonces, todo pasó por iniciar los contactos con los financistas y con las organizaciones que apoyan.

Ahora la comunidad entera aspira que la idea y el proyecto crezca y se vuelva sustentable.

Todos estamos conscientes que el producto en estado natural requiere valor agregado para ganar rentabilidad y por ello le apuntamos a las artesanías.

Lo más importante es que nuestra gente asuma que tiene una nueva fuente de ingresos económicos, que mejoren su nivel de vida.

Com. 12.06.2006.

Puyo

Nuevo plan de inscripción civil

Las comunidades indígenas de Pastaza se beneficiarán de un programa de inscripciones tardías para niños y adolescentes. El proceso tiene el apoyo del FODI, Prefectura y Registro Civil. Funcionarios de estas tres instituciones llegan a las poblaciones para realizar el trabajo.

Reunión

Derrame de petróleo se analiza

Los dirigentes de las cuatro parroquias del sur de Francisco de Orellana se reunirán el 21 de este mes, con las autoridades de Gobierno y de Petroproducción. La idea es analizar el avance de los trabajos de remediación ambiental en las zonas afectadas con los derrames de petróleo.

Com. 12.06.2006.

El Inti Raymi tendrá otra sede en Cañar

Celebración
Las pugnanzas por la administración del Complejo no paran. Se trabaja en obras de restauración.

Redacción Cuenca

Las disputas por la administración del Complejo de Ingapirca, en Cañar, generan más problemas. La tradicional fiesta del Inti Raymi, el 15 al 18 de junio, tiene otra sede.

A diferencia de años anteriores, ahora el antiguo cementerio Cañari de Narrío, al norte del cantón Cañar, será el escenario de los ritos en honor al sol y la cosecha. 120 grupos de música y danza de Ecuador, Venezuela y Bolivia participarán.

El complejo ubicado en la zona urbana tiene 15 hectáreas, que guardan vestigios, un museo y el parque Guantug. Se prevé la llegada de unas 8 000 personas.

Según Antonio Caizán, presidente de la Unión de Pueblos y Comunas Campesinas, en Ingapirca no hay garantías para las celebraciones, por los incidentes

registrados desde septiembre.

Una comisión temporal, integrada por técnicos del Instituto Nacional de Patrimonio Cultural (IPC) dirige el sitio arqueológico hasta encontrar una salida al litigio administrativo.

Hace diez meses los representantes de la parroquia de Ingapirca se tomaron las instalaciones y desconocieron al Directorio del Instituto Ingapirca del Pueblo Cañari, entidad que manejaba el complejo.

Por eso, el castillo permaneció cerrado tres meses y sin mantenimiento. Según Mónica Martínez, gerenta de la Comisión Temporal, no es posible realizar la fiesta en el Complejo porque está en restauración.

Actualmente se hace la limpieza de la elipse, del cuerpo de guardia y de otras estructuras afectadas por la maleza. Y se da mantenimiento a los muros y caminos, previo a la construcción de la plaza artesanal.

Para Mario Garzón, director del IPC, las obras dificultan las festividades, pero sobre todo las disputas existentes.

Com. 13.06.2006.

Pachakutik espera hasta hoy respuesta de Correa

Alianza
El Movimiento planteó la semana anterior que el candidato sea definido en elecciones primarias

Redacción Política

El Movimiento Pachakutik espera hasta hoy una respuesta del Movimiento Alianza País, que auspicia la precandidatura de Rafael Correa, a su propuesta para definir en

elecciones primarias al aspirante a la Primera Magistratura de la tendencia de izquierda.

Ayer, el diputado Ricardo Ucuango dijo que su organización política tomará una decisión definitiva mañana. No quiso dar por adelantado que Correa no contestará positivamente el planteamiento de Pachakutik, sin embargo, indicó que el Movimiento seguirá con su proyecto de buscar alianzas con otros sectores sociales y políticos para

CONTINUA ▶

CONTINUACION

participar en alianza en los comicios del 15 de octubre.

Carlos Vallejo, miembro del buró político de Alianza País, la semana anterior calificó de inoportuna e impracticable la propuesta de Pachakutik.

Ulcuango enfatizó que la precandidatura presidencial de Luis Macas se mantiene. De esta manera, las conversaciones con otras organizaciones de la tendencia tendrán como objetivo definir un programa de gobierno conjunto y escoger al candidato a la Vicepresidencia.

Esta opción electoral surgiría del MPD, partido que se muestra abierto a lograr un acuerdo con Pachakutik, aunque exige que el movimiento indígena no anteponga la candidatura de Macas a los diálogos para conformar un frente de izquierda.

Mientras el Partido Socialista-Frente Amplio (PS-FA) expresó su apoyo a la candidatura de Macas, de acuerdo a la resolución que adoptó hace dos semanas, en la cual su precandidato presidencial, Enrique Ayala, declinó a esa postulación, para dar paso a la integración de un frente de izquierda.

Com. 13.06.2006.

Calhuasig: las brujas continúan detenidas

Tungurahua

Redacción Ambato

Las mujeres que fueron retenidas por los indígenas de Calhuasig aún permanecen en esa comunidad.

Ruth Terán y su hija de 16 años fueron acusadas de hechicería, y aunque hubo un acuerdo para liberarlas aún siguen en ese caserío, ubicado a 18 km de Quisapincha, al norte de Ambato.

Según los comuneros, las mujeres practicaban hechicería y tenían cuadernos con nombres de los vecinos de Calhuasig a quienes practicaban ritos.

Debido a la retención de las mujeres, ocurrida hace 13 días, la Policía de Ambato detuvo a Antonio Quinatoa, comunero de Calhuasig. Por esta razón, se logró un acuerdo con los familiares de Terán. Ella y su hija decla-

rarían que estaba en el caserío por su propia voluntad.

Esto dejaría sin piso la acusación que pesa sobre Quinatoa, a quien se le acusa de plagio. El miércoles pasado, el fiscal Geovanny Vaca tomó las declaraciones de las mujeres, en Calhuasig. Desde ese día, el ir y venir de los fiscales y los abogados se ha hecho interminable.

El pasado viernes concluyó esta diligencia. Vaca informó que la documentación pasó al Juzgado Primero de lo Penal, en donde se da trámite al pedido de libertad para Quinatoa. Sin embargo, ayer el proceso se estancó porque un documento estaba mal redactado. El abogado de Quinatoa, Robinson Ortiz, señaló que este inconveniente retrasó la decisión del juez. En la tarde se esperaba que el trámite continué, pero el juez David Álvarez se ausentó por enfermedad.

Univ. 13.06.2006.

Feine, Conaie y Fenocin actuarán en caso 'brujas'

Comunidad indígena advierte con tomarse la

Fiscalía si no se libera a Antonio Quinatoa.

CALHUASIG, TUNGURAHUA | WILSON PINTO

Juan Tandashina, dirigente de la comuna de la parroquia Quisapincha, indicó que la Confederación de Nacionalidades Indígenas (Conaie), Federación Nacional de Indígenas Evangélicos (Feine) y Federación Nacional de Campesinos, Indígenas y Negros (Fenocin), preparan acciones para lograr la libertad de Antonio Quinatoa, residente de Calhuasig Chico, acusado de plagio.

Hasta ayer en la tarde se esperaba el pronunciamiento del juez primero de lo Penal, David Álvarez, para que Quinatoa recupere la libertad y poder cumplir el compromiso

CONTINUA ►

de entregar a cambio a María Terán y su hija de 16 años, detenidas desde el 1 de junio pasado, acusadas de practicar la brujería.

Caso contrario, entre hoy y máximo el jueves se adoptarán acciones que tienen que

ver incluso con la toma de la Fiscalía General de la Nación, Ministerio Público distrital y las cortes de Justicia.

“No es posible que la justicia sea solo para el de poncho,

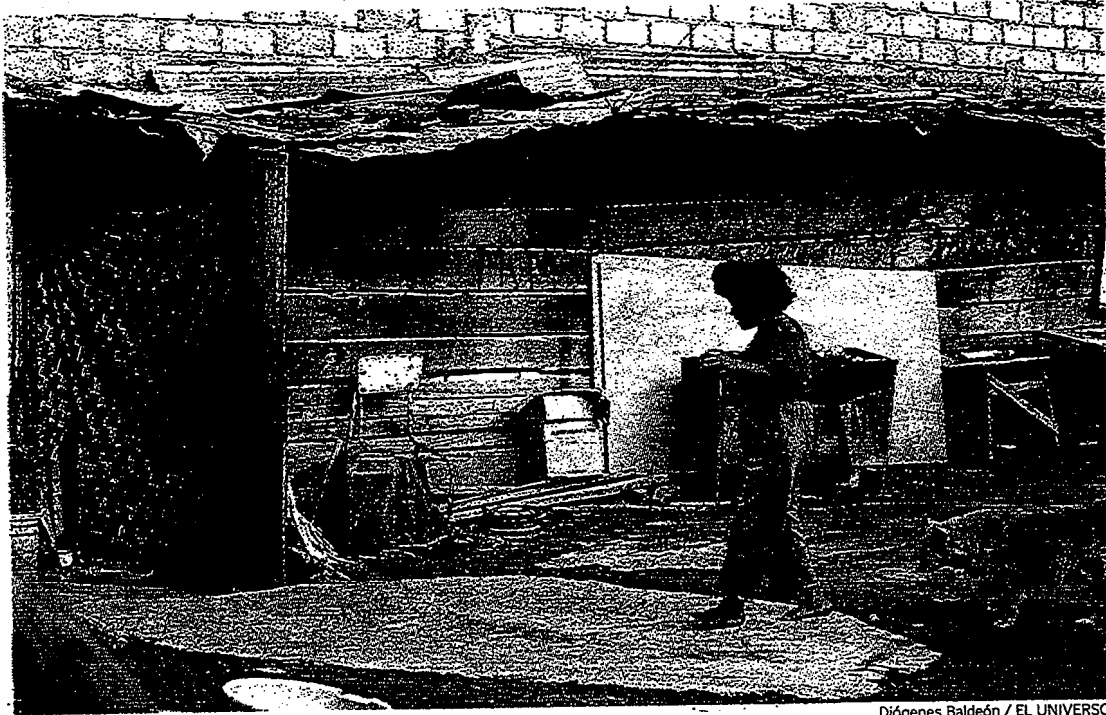

Diógenes Baldeón / EL UNIVERSO

■ CALHUASIG, Tungurahua.- Las dos supuestas brujas, Ruth Terán y Mariana, madre e hija, viven en esta casa ubicada en esta comunidad.

entonces queremos igualdad para todos los ecuatorianos”, añadió el dirigente.

Según Robinson Ortiz, abogado defensor de la comunidad de Calhuasig Chico, es indignante la postura del Juez primero de lo Penal, porque a pesar de tener todos los elementos de convicción en derecho para revocar la orden de prisión preventiva de Quinatoa, no se lo hace.

“No sé qué interés o a qué se deben todas estas circunstancias, se ponen pretextos de diferente índole”, indicó el abogado, quien aseguró que ya se recogieron las versiones en las que se asegura que Quina-

toa no tuvo nada que ver en un supuesto plagio.

Ortiz solicitó el oficio en que la fiscal distrital de Tungurahua, Rosa Álvarez, encarga la Fiscalía a César Zapata, en reemplazo de Geovanny Vaca (que estaba a cargo del caso), quien solicitó licencia por enfermedad, y se le agregó la documentación al Juez, pero sigue poniendo largas, dijo. “El juez debe confirmar o negar ese derecho, pero no podemos estar al juego de él, porque en la Fiscalía se ha cumplido todo”, agregó.

Pago de brujería
César Alonso Ichina, un

hombre mestizo de 60 años, contó el martes pasado en la Intendencia de Policía de Ambato que el ciudadano Juan de la Cruz llegó hace pocos días a su tienda y le pidió mirar su mano.

Le dijo que ya no debía gastar más dinero en doctores, pues la enfermedad que él tenía no podía curarse con medicina tradicional. Le aseguró que era obra de una brujería e Ichina le creyó.

Con la rebaja, el trato se cerró por 400 dólares y para pagarle César Alonso Ichina hizo un préstamo en una cooperativa. El curandero cobró y nunca más se supo de él.

Com. 13.06.2006.

Otavalo: el microempresario es el primero en conectarse

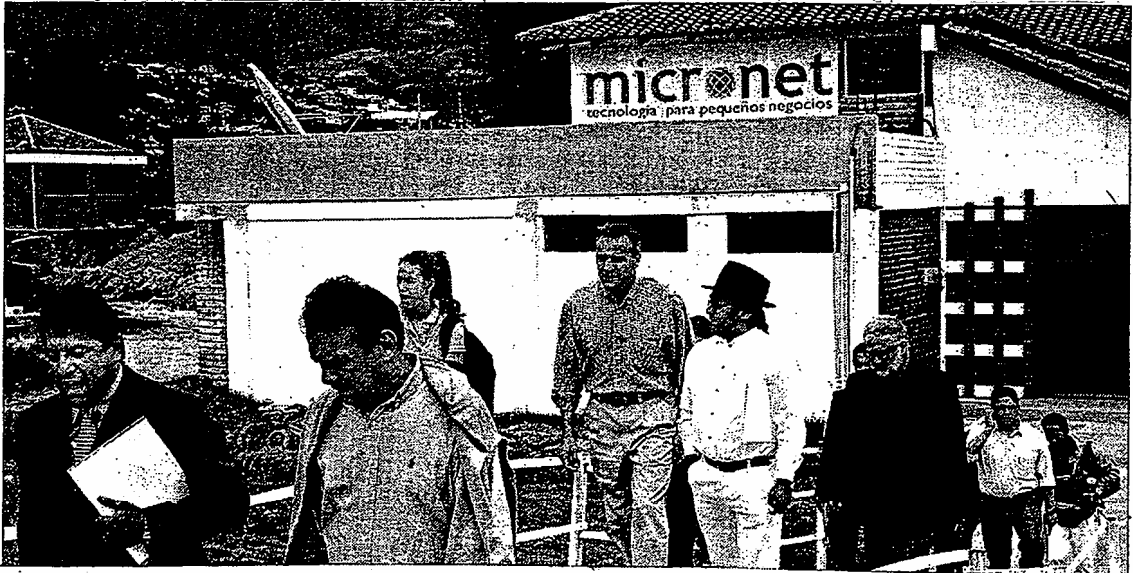

Miguel Castillo/EL COMERCIO

Un recorrido oficial. Funcionarios de la CFN y del Banco Mundial en las instalaciones de Otavalo.

Gestión

El proyecto Micronet arrancó con los indígenas de Imbabura, debido a que son los más emprendedores y viajan por todo el mundo

Redacción Ibarra

Con cautela y algo de timidez, el indígena Luis Morales llegó a las instalaciones de Micronet, en el cantón Otavalo (Imbabura).

Morales es parte de unos 4 000 microempresarios que trabajan en el cantón Otavalo en la confección de tejidos y de artesanías. Para ellos y, para más de 73 000 microempresarios del Ecuador, hace tres años empezó a formarse Micronet, una empresa de economía mixta que asesora y capacita a los pequeños productores.

Micronet, una marca bajo la responsabilidad de la empresa Servi-

cios y Desarrollo para la Micro y Pequeña Empresa (Sedemype), se formó en Quito con el aporte del Banco Mundial, el Gobierno Nacional (a través del Ministerio de Industrias), el Consejo Nacional de Modernización del Estado (Conam) y la empresa privada.

El estado tiene el 41 por ciento de las acciones de Micronet y, el resto, empresas nacionales y extranjeras. Por estas razones, Morales acudió ayer a una de las primeras charlas que se organizaron en las instalaciones de Micronet, ubicadas en un edificio arrendado junto a la universidad de Otavalo.

“Me dijeron que si me hago miembro de esta empresa tendré la oportunidad de elaborar mi propia página web, los diseños y publicidad para mi negocio, aprender a usar y bajarme información de la Internet y contar con

8
Ciudades

Las instalaciones de Micronet se ubicarán en zonas con alto potencial.

una oficina en la cual obtendré también asesoramiento y apoyo”, explicó emocionado Morales.

En realidad, las apreciaciones de este artesano indígena que confecciona 200 blusas, faldas y pantalones de algodón por semana, no están erradas. Y así lo confirmó Jaime Guerrero, gerente general de Sedemype. “Micronet busca convertirse en el primer centro especializado de negocios del Ecuador. Para conseguirlo, manejará tecnologías de información y comunicación. Decidimos empezar en Otavalo porque sus microempresarios son muy dinámicos y emprendedores. Ellos viajan por todo el mundo”.

En el amplio inmueble de Otavalo se instalarán este mes un total de 16 computadoras y se adecuarán salas que fungirán como ofici-

CONTINUA ▶

Univ. 13.06.2006.

nas para los miembros de Micronet. Además, cuenta con salas de capacitación para talleres.

"Micronet se hace realidad con un préstamo de 1,7 millones de dólares, con los cuales no sólo se implantará la oficina de Otavalo. También se abrirán locales, en el lapso de un año empezando desde julio, en Cuenca, Ambato, Esmeraldas, Portoviejo, la Península de Santa Elena, Loja y Quevedo. En todas las oficinas habrá similares e, incluso, mejores características que la de Otavalo.

El 15 de ese mes se abrirá la inscripción de miembros, quienes podrán elegir entre dos paquetes. El primero cuesta 11 dólares y el segundo 15, más IVA.

En ambos casos, el microempresario asociado podrá crear su página web y folletos publicitarios; almacenar información (100 MB), obtener descuentos en cursos de capacitación, usar internet cuatro horas por semana. El segundo paquete incluye una asesoría legal para consultas laborales, tributarias, judiciales y otras.

Marcelo Giugale, director del Banco Mundial para Bolivia, Ecuador, Perú y Venezuela, definió a Micronet como una incubadora de microempresas. "Decidimos implantarlo en América Latina porque acá tenemos mucho informalismo. Y si bien eso es interesante para comenzar, a futuro se necesitará más organización para competir en el mercado de libre comercio. Micronet es la puerta de entrada a ese campo global".

En Imbabura, el mercado de Micronet está conformado por alrededor de 19 000 microempresarios. Y según la investigación de Sedemype, la mitad de ellos está dispuesta a pagar por asistencia técnica. Además, apenas cinco de cada 100 ecuatorianos tiene acceso a la Internet.

Ecuador anuncia la presencia de Morales en posesión indígena

QUITO |

El presidente de Bolivia, Evo Morales, cumple hoy en esta ciudad una agenda paralela a la cumbre presidencial de la Comunidad Andina de Naciones (CAN). Ayer se confirmó su presencia en la ceremonia de posesión del nuevo consejo de gobierno de la Ecuarunari.

El arribo de Morales al país está previsto para las 08h30. Inmediatamente se trasladará a la residencia del embajador boliviano; a las 10h15 acudirá al Swissôtel, para asumir la presidencia pro tēpore del grupo andino.

Morales, según la dirigencia de la Ecuarunari, participará a las 17h00 en la Casa de la Cultura Ecuatoriana, en el acto especial. Allí, la dirigencia de la Confederación de Nacionalidades Indígenas

del Ecuador (Conaie), además de condecorar al presidente boliviano, presentará su candidatura para el Premio Nobel de la Paz, que también la apoya la coalición española Izquierda Unida.

Humberto Cholango, quien dirigirá la Ecuarunari por tres años más, comentó que la postulación de Morales ha sido analizada por algunos grupos indígenas andinos y que, este martes, se la hará pública oficialmente. Las acciones del mandatario boliviano, dijo, han roto las barreras de la opresión e incluso del racismo.

Anticipó que el movimiento indígena respaldará la propuesta impulsada por Morales para la vigencia de un Tratado de Comercio de los Pueblos, como alternativa a los tratados con los EE.UU.

Hoy, 14.06.2006.

► El retiro de las denuncias sería el acuerdo

Calguasig: transan la liberación de 'brujas'

Un acuerdo "basado en derecho" es el que permitirá la liberación de Ruth María Terán y su hija de 16 años, retenidas desde el 1.º de junio en Calguasig (Quisapin-

cha-Tungurahua) acusadas de supuesta brujería, según informó el abogado de la comunidad Robinson Ortiz.

Ayer, a las 09:00, acudieron al Juzgado Primero de lo Penal de Tungurahua y, según Ortiz, el acuerdo consiste en que la familia de Terán no continúe con la acusación de plagio en contra de Antonio Quinatoa, comunero de Calguasig, a fin de que se dé la revocatoria de la orden de prisión y sea puesto en libertad.

De igual forma, los comuneros no acusarán de estafa a las dos mujeres, por lo que su liberación estaba pactada para las 15:30 de ayer. Se informó que tampoco se tomarán represalias en contra de las supuestas hechiceras, pese a que hace 10

CONTINUA ►

años, en un caso similar y en la misma comunidad, otras dos personas fueron latigueadas con ortiga como castigo indígena.

Terán y su hija fueron acusadas de "hechiceras" en una asamblea en donde participaron al menos 4 000 in-

digenas de la zona la semana pasada. Se exhibieron imágenes religiosas y cinco libros con nombres de los vecinos de la comunidad que supuestamente fueron afectados. (PC)

Univ. 14.06.2006.

Conaie piensa en Mora para binomio de Macas

QUITO |

El candidato presidencial de Alianza PAÍS, Rafael Correa, no responde aún al movimiento Pachakutik, que planteó elecciones primarias para definir una postulación única de la tendencia de izquierda.

La reunión, que se realizó el lunes pasado en el Chalet Suizo, entre la dirigencia de la Conaie y Correa, fracasó en su primer intento de lograr una alianza electoral, pues ambos sectores expusieron sus propuestas, pero ningún de ellos cedió, según reveló Gilberto Talahua, coordinador nacional de Pachakutik.

Talahua se resiste a creer que no haya posibilidades de una alianza y ayer señaló que Pachakutik esperará hasta el sábado de esta semana una respuesta de la Alianza PAÍS.

Sin embargo, el vicepresidente de la Confederación de Nacionalidades Indígenas del Ecuador (Conaie), Santiago de la Cruz, aseveró ayer que su organización descarta la posibilidad de elecciones primarias por el poco tiempo que resta para inscribir candidaturas y la falta de respuestas a la

REUNIÓN

DESACUERDO

El precandidato de Alianza PAÍS, Rafael Correa, señaló ayer que durante la reunión que tuvo con los representantes del movimiento Pachakutik ratificó su desacuerdo en efectuar elecciones primarias porque "no hay tiempo" y "el reglamento es riesgoso".

DECISIONES

Correa expresó que continuará con el diálogo con Pachakutik el próximo sábado. Esa fecha, sin embargo, no es la tope para concluir los acercamientos ni hacer definiciones. "No hay apuro", dijo el postulante. Y, en caso de no concretarse un acuerdo, "les desearé buena suerte. Nosotros estamos subiendo como espuma".

convocatoria, y por lo tanto, se aspira a continuar promoviendo la candidatura presidencial de Luis Macas.

Incluso, agregó, al momento se analiza la posibilidad de ampliar los diálogos con los sectores de izquierda y, además, se ha conversado con el manabita Medardo Mora, para proponer su nombre como binomio de Luis Macas.

Las conversaciones de Pa-

chakutik con Medardo Mora fueron confirmadas por Gilberto Talahua, quien dijo que tampoco el movimiento indígena se quedará esperando a Correa. "Estamos valorando esa candidatura, en vista de que no habría avances significativos de otros sectores de izquierda", agregó.

Talahua señaló que consultarán hasta el viernes de esta semana a las bases de Pachakutik respecto al planteamiento de Rafael Correa de realizar una encuesta para definir al candidato presidencial de tendencia de izquierda.

Uno de los temas que preocupan a Pachakutik es que haya actitudes excluyentes dentro de la dirigencia de los movimientos de izquierda, pues el Movimiento Popular Democrático (MPD) condiciona su aceptación de las elecciones primarias a la participación de Correa, quien también ha puesto reparos a la inclusión del MPD dentro de la alianza.

Talahua dijo que está sorprendido porque la unidad de la izquierda tiende al fracaso, por falta de renunciamentos de sus precandidatos.

Com. 14.06.2006.

Evo Morales se llevó el 'show' en el cambio de la Ecuarunari

Indígenas
El Presidente de Bolivia opacó la posesión del nuevo directorio. El movimiento puso gigantografías y organizó un programa especial.

Sabrina Duque. Coordinadora

El escenario olía a iglesia. Sobre las tablas del Teatro Nacional de la Casa de la Cultura Ecuatoriana, en Quito, se mezclaban los olores de sahumerio y flores. En la mesa directiva colocada en ese teatro, el

presidente de Bolivia, Evo Morales, era el invitado de honor a la transmisión de mando del movimiento indígena ecuatoriano.

Lo flanqueaban el dirigente saliente y el dirigente entrante, de un lado Luis Macas y del otro Humberto Cholango. Todos llevaban guirnaldas de flores alrededor del cuello. Eran las 18:30, hacía menos de diez minutos que Morales, la estrella de la jornada, había llegado.

Desde las 16:30, en las afueras de la Casa de la Cultura había dos largas filas. En una se formaban los hombres y en otra las mujeres. Todos comentaban la presencia del Mandatario boliviano. Y mientras iban llegando, los rostros

representativos de la Ecuarunari, como Humberto Cholango y Salvador Quishpe, hablaban con admiración del Presidente de Bolivia. Pero Morales se hizo esperar. No llegó a las 17:00 como lo había ofrecido. La Ecuarunari organizó un programa para que la espera no fuera aburrida.

Eran las 18:10 cuando una bandera de Ecuador ondeaba solitaria entre los asistentes del teatro; acompañaba el canto de Miguel Calapaz, un cantautor de Cotacachi, quien compone música contra el ALC y el TLC. Con pantalones blancos, camisa de manga larga naranja y sombrero de color verde oliva, se daba modos para tocar la armónica y la guitarra.



Eduardo Terán/EL COMERCIO

Evo Morales preside la CAN. El Mandatario de Bolivia, durante su intervención en el encuentro extraordinario del Consejo Presidencial Andino que se efectuó ayer en la capital ecuatoriana.

CONTINUA ►

Pero el concierto de Calapaz, quien había sido precedido por el grupo Cayambikuna y los bailes de niños en etapa escolar, fue interrumpido a las 18:14 cuando anunciaron por micrófono que Morales había llegado.

Vivas y silbidos siguieron al anuncio y la gente empezó a mirar con emoción de un lado para el otro. Todos estaban abrumados por la presencia de Morales y la mayoría olvidaba que la razón de la fiesta era la Ecuarunari.

A las 18:27, Morales entró al escenario y lo recibió un público feliz que aplaudía mientras él los saludaba. Fue entonces cuando la conductora del programa anunció en kichwa que comenzaba la ceremonia de traspaso de mando. Luego, Nacu Iza, dirigente de relaciones internacionales de la Ecuarunari, agradeció la presencia del mandatario boliviano.

Seis minutos después, el ritual comenzó con la encendida del fuego sagrado. Antes de eso, Morales se había sorprendido al ver su fotografía convertida en una gigantografía ubicada en el telón de un teatro junto a un afiche del movimiento indígena.

Su rostro estaba presente por doquier, desde los pilares en la entrada del teatro, en donde había afiches con su foto y la leyenda del pueblo constituyente. También había otro que decía: "Evo presidente". Al ingreso se repartían folletos donde explicaban las tesis de Morales en dos aspectos: la nacionalización de los hidrocarburos y el tratado de comercio de los pueblos.

Cuando faltaban diez minutos para las 19:00, Morales aún no se había dirigido a su público, el mismo que esperaba impaciente su discurso.

La condecoración

El cierre del acto. El Mandatario boliviano se dirigió al público por espacio de media hora. Dijo que en los años 90, la Conaie le ayudó a entender mejor a los pueblos indígenas.

Candidato. Humberto Cholango propuso la candidatura de Morales para Premio Nobel de la Paz.

La posesión. Luis Macas, presidente de la Conaie, tomó posesión oficial al Consejo de Gobierno de Ecuarunari, que preside Humberto Cholango.

Sol de Oro a Morales. Humberto Cholango entregó a Evo Morales el Sol de Oro. Mientras que el Mandatario de Bolivia entregó al presidente de Ecuarunari el bastón de mando, así como símbolos a cada uno de los dirigentes del Consejo de Gobierno.

Univ. 15.06.2006.

Acusadas de brujería, 'purificadas' y liberadas

Las dos mujeres permanecieron 15 días retenidas por indígenas y fueron ortigadas ayer en la plaza de Calhuasig.

CALHUASIG, TUNGURAHUA |
WILSON PINTO

Luz María Terán y su hija, menor de edad, acusadas de practicar la brujería, fueron sometidas ayer a un proceso de "purificación", que según las costumbres indígenas, consiste en baños de agua

helada y ortigazos, antes de ser liberadas por los comuneros de Calhuasig.

Las mujeres permanecían en esta localidad rural desde el pasado 1 de junio, luego que fueron sacadas a la fuerza por un grupo de comuneros de su

CONTINUA ➤

vivienda ubicada en la ciudadela Amazonas, de Ambato.

Familiares de las mujeres denunciaron el plagio por lo que la Policía detuvo a Antonio Quinatoa Quinatoa, identificado como uno de los que participaron en el secuestro.

Ayer, a las 11h50 se anunció la liberación de las mujeres una vez que se ordenara la excarcelación de Quinatoa, pero la acción se retrasó porque el juzgado cerró sus puertas al mediodía y reanudó su atención a las 14h30.

A las 16h00 los dirigentes de la comunidad se reunieron en asamblea para acordar el castigo a las dos mujeres que fueron llevadas a la plaza central de esta zona.

En ese lugar se firmó un acta en la cual los dirigentes, las dos detenidas, María Eugenia López Terán, hija de Luz María y los abogados de ambas partes se comprometen a no iniciar acciones penales, y dar

con el paradero de Lourdes de Camana y una persona identificada como "el chuqui", que son el contacto con las personas que practican la brujería.

También se ordenó la devolución de 250 dólares que supuestamente fueron cancelados por los familiares de José Ignacio Yanchapanta, quien permanece en grave estado de salud en la comuna, para que se borre su nombre del libro negro, porque según sus allegados, esta era la causa de su enfermedad.

A las 17h15 llegó Quinatoa a la comuna y junto con las mujeres detenidas, además de María Eugenia López, otra de las hijas de Luz María que llegó al sitio, fueron llevados hasta un riachuelo en donde, en ropa interior, recibieron baños de agua helada y ortigazos.

Las mujeres fueron obligadas a romper imágenes del Divino Niño, Corazón de Jesús, San Gonzalo y el denominado

libro negro, que fueron encontrados en su vivienda.

El castigo se realizó en presencia de los comuneros, algunos de los cuales protestaron porque exigían un castigo más severo para las mujeres.

Finalmente, a las 18h00 las mujeres en compañía de su abogado fueron liberadas, no sin antes comprometerse a no ejercer estas actividades.

Segundo caso

Este es el segundo caso de mujeres que son castigadas por comuneros acusadas de practicar la brujería.

El 15 de julio de 1996 cerca de 500 indígenas se llevaron por la fuerza desde una casa de Ambato a las hermanas Sonia y Margoth Heredia, acusadas de causar la muerte de cinco personas con sus hechizos.

Las mujeres fueron llevadas hasta Calhuasig para castigarlas mediante las reglas de la justicia indígena.

Hoy. 15. 06. 2006.

► **La orden de libertad para el comunero detenido se emitió ayer**

Autoridades, veedoras en Calguasig

El acuerdo para la liberación de Ruth María Terán y de su hija, retenidas en Calguasig (Tungurahua), acusadas de brujería, y del comunero Antonio Quinatoa,

preso por plagio, se dio finalmente ayer, con la orden de libertad de este último, que el abogado de la comunidad Robinson Ortiz llevó a los paramos de Quisapin-

cha.

La familia de Terán acompañó a Ortiz, quien no aseguró que se respete el compromiso de no castigar a las mujeres. (PC)

Com. 15. 06. 2006.

La gasolina llegó al aeropuerto de Shell

Pastaza

Durante un mes, las operaciones aéreas a las comunidades de la selva estuvieron afectadas

Redacción Puyo

La falta de combustible en el aeropuerto de Shell (Pastaza) empezó a solucionarse. La escasez de gasolina afectó al trabajo de las compañías de transporte aéreo y de las organizaciones indígenas. Este problema

tardó un mes en solucionarse.

La empresa Sercasa seguía ayer con la distribución de combustible. Según voceros de la compañía, la escasez se produjo por la demora de un buque desde el golfo de México. A éste se añade la desaduanización del producto.

Las organizaciones que operan en el aeropuerto de Shell recibieron unos 1 000 galones de gasolina. Este volumen les permite operar con cierta normalidad.

Sin embargo, entre las operadoras de avionetas aún hay el temor de que una nueva etapa de racio-

CONTINUA ►



Carlos Velastegui / EL COMERCIO

30 días sin transporte aéreo. Los pasajeros y provisiones llegaron, ayer, a la comunidad de Sharamentsa, en Pastaza.

namiento se presente. El argumento: una sola empresa está a cargo de la distribución.

El reinicio de los vuelos saca del aislamiento a más de 200 comunidades. Estas tienen como única forma de transporte la vía aérea. Una de las áreas más afectadas fue la salud. Los enfermos no podían salir hasta los hospitales de Puyo. Tampoco los familiares regresa-

ban con los medicamentos. Los niños esperan que el programa de vacunación infantil se concrete para las comunidades.

Asimismo, la economía de las nacionalidades indígenas se afectó. Los habitantes de las comunidades no podían sacar sus productos como el plátano, yuca y pescado. El ingreso de productos manufacturados como la sal, azú-

car, ropa, entre otros productos básicos, estaba suspendido. Además, la falta del combustible demoró el ingreso de equipos y materiales para la dotación de servicios básicos a las comunidades. Las fundaciones y técnicos y trabajadores de los gobiernos seccionales no pudieron desplazarse.

La obra pública se paralizó. Los materiales de construcción, así como los albañiles, plomeros y electricistas, no pudieron ingresar ni salir de las comunidades del interior selvático.

La normalización de la entrega de combustible asegura la operación del servicio de Ambulancia Aérea. La Fundación Alas de Socorro podrá ir a las comunidades. El Servicio Aéreo de la nacionalidad Achuar, Aerotssetsa, reinició las operaciones. Con sus tres avionetas vuelan a 180 pistas. Sirven a 5 500 habitantes que están organizados en 64 comunidades y nueve asociaciones.

Las avionetas del Aeroclub Pastaza pudieran transportar 400 quintales de cemento a la población kichwa de Villano. Ahí se construirá un espacio cubierto.

Com. 15.06.2006.

Rafael Correa dice no a las primarias

Candidatura
Según el postulante de Alianza País, la propuesta de Luis Macas estardía e inviable.

Redacción Política

Rafael Correa, del Movimiento Alianza País, lista 35, descartó, definitivamente, la propuesta del también aspirante a Carondelet Luis Macas (Pachakutik) de definir en elecciones primarias al candidato presidencial de la tendencia de izquierda para comicios del 15 de octubre.

Correa califica de tardío e in-

viabile ese planteamiento, a través de una carta dirigida a Macas. Además, sostiene que a él nunca se le informó oficialmente una propuesta formal en ese sentido. El precandidato de Pachakutik había sugerido ese mecanismo a Correa mediante una carta. Correa quería que Macas le llamara a sus números telefónicos o le visitara a su oficina o a la sede de Alianza País.

No obstante, le recuerda que su movimiento, ya en octubre del 2005, cuando había tiempo suficiente para afinar los mecanismos y procedimientos para hacerlo, planteó al país elecciones primarias y no hubo contesta-

ción. De ahí que, agrega, esa iniciativa se produce muy tarde, porque faltan pocas semanas para la inscripción de las candidaturas, teniendo en cuenta que habría que definir qué organiza-

ciones están de acuerdo con un programa común; quiénes participarían en esas elecciones...

Por lo cual, subraya, la posibilidad de unas elecciones primarias se vuelve inviable.

Correa esgrime más argumentos para cuestionar la propuesta de Macas. Dice que convocar a todas las personas, militantes y simpatizantes de las diversas tendencias, partidos, movimientos y organizaciones de izquierda... para escoger al candidato "abre la participación a cualquier persona que se declare 'de izquierda' aunque no lo sea. Incluso, añade, pueden participar grupos de poder que pagarían a la gente para que fuera seleccio-

CONTINUA ▶

LA FEINE tiene una propuesta

Ayer, se reunieron en Guayaquil organizaciones campesinas, afroecuatorianas e indígenas para definir su postura de cara a las elecciones. Asistieron representantes de la Fenocin, Feine (indígenas evangélicos), Fei, Fenacle, Coordinadora Nacional Campesina y de la Confederación Nacional Afroecuatoriana.

Marco Murillo, presidente de la Feine, dijo que entregaron una carta a la Conaie para que deponga la candidatura de Luis Macas y definir al candidato del sector indígena y campesino con base en un consenso.

También están conversando con Alianza País y la RED que lidera León Roldós.

nada la peor de las opciones.

Macas, presidente de la Conaie, lamentó la negativa de Correa y dijo que Pachakutik se reunirá mañana para tomar una decisión. No quiso anticipar si su precandidatura será ratificada. Aunque dejó entrever que sigue en pie, pues ayer por la mañana recibió el apoyo de la Unión Metropolitana de Barrios de Quito y por la tarde de pequeños y medianos productores de la Costa.

"Nuestra propuesta es viable, tendía a democratizar una práctica que jamás se ha dado en el país en la izquierda". Macas defiende su planteamiento porque "no fue tardío ni inviable". Según él, la idea era definir hasta el 23 de julio al candidato de la tendencia. Esto, porque el plazo para la inscripción de postulantes vence el 15 de agosto.

Univ. 16.06.2006.

La Fiesta del Sol se inicia hoy en Narrío

La Comunidad cañari cambió el lugar de celebración del Inti Raymi debido a que los habitantes de la parroquia Ingapirca se tomaron el Castillo, el año pasado.

CAÑAR, CAÑAR |
SANDRA OCHOA
REDACTORA

El Inti Raymi o Fiesta del Sol, que cada año celebran el 21 de junio organizaciones cañaris y otras culturas aborígenes en el mundo, no tiene rezagos de idolatría, mitos o misticismo, aseguró Marco Pichisaca, miembro de la Unión Provincial de Cooperativas Campesinas de Cañar.

Pichisaca, quien junto a otros estudiosos de la cultura andina de Perú y Bolivia reali-

za una investigación, planteó como hipótesis que el 21 de junio está considerado como un día para la purificación y renovación del ser humano.

"Según el calendario lunar solar, que regía a culturas como la inca-cañari, el año tenía 364 días, el día que faltaba era el 21 de junio, cuando el sol irradia con más fuerza y permite que todo lo que vive se renueve", dijo el investigador.

Por eso, Pichisaca sustentó que más que una fiesta para adorar a un astro o relajarse,

porque hay bebidas y baile, el Inti Raymi se fundamenta en tres elementos de la filosofía andina que son: el mundo del conocimiento, el mundo del trabajo y del amor.

El primer mundo tiene relación con la parte física del cuerpo donde se encuentran la cabeza y todas las funciones del cerebro, allí nace la sabiduría. En la parte del trabajo, se encuentra el corazón y otros órganos vitales que sustentan la energía corporal.

Finalmente los órganos se-

xuales y de reproducción forman la parte del amor, por la necesidad del ser humano de interrelacionarse. El fundamento propone que a través de estos elementos las personas piensen, sirvan y amen.

Bajo este planteamiento la Fiesta del Sol se celebra desde ayer en el cerro Narrío. Por los problemas administrativos que desde septiembre del 2005 mantienen moradores de la parroquia Ingapirca y el Instituto Ingapirca del Pueblo Cañari, la celebración no será en el castillo.

Aunque Anastasio Pichisaca, responsable de la organiza-

CONTINUA ➤

ción, admitió que desde el año pasado se pensó en cambiar el sitio, para promocionar más de 50 monumentos arqueológicos de la cultura cañari.

El dirigente indicó que la cultura andina mantiene un profundo respeto hacia el sol. "Las ciencias naturales explican el proceso de la fotosínte-

sis, en donde la luz solar cumple una función fundamental sobre la clorofila de las plantas, por tanto, influye en el ciclo agrícola y depende de este la calidad y cantidad de la producción y la cosecha", acotó.

Explicó que el Inti Raymi es una ceremonia relacionada con otras celebraciones del ca-

lendario agrícola andino, que con la presencia del catolicismo sufrieron mezclas. Entre ellas está el Pawcar Raymi que se realiza en Semana Santa; Koya Raymi, una romería a los santuarios de vírgenes, el 21 de septiembre; y el Kapak Raymi, el 21 de diciembre.

Programación de actividades por el Inti Raymi

Para hoy está previsto arrancar con la celebración a las 05h00 en el cerro Narrío, ubicado en la parte sur del cantón Cañar, a 600 metros de la vía principal.

Recibir las energías del Tayta Inti y pedir permiso al Tayta Narrío con una ceremonia será el primer paso.

Luego, desde las 08h00, se realizará el recibimiento y concentración de las delegaciones del pueblo Cañari, en la plaza. En el Centro Cívico Cañar se efectuará el lanzamiento del DVD *Jahway Cañari*, a las 10h00.

A la misma hora se inaugurará la feria de la biodiversidad, con semillas, medicinas, artesanías, gastronomía; todo a través de la

práctica del trueque andino-cañari. A las 11h00 se proclamará a la Ñusta del Inti Raymi; mientras que a las 12h00 está prevista la realización del Tunku Cañari o Reencuentro de los Pueblos Cañaris.

A las 13h00 se iniciará el encuentro de música y danza andina.

Los promotores de salud indígena realizarán mañana, a las 05h00, una ceremonia para renovar energías en el cerro Narrío; y luego recibirán a las delegaciones invitadas, en la plaza cañari.

El encuentro de Música y Danza Andina continuará hasta el domingo. Ese día se desarrollará la ceremonia oficial y el cierre del Inti Raymi 5514 del año andino.

Com. 16.06.2006.

El esfuerzo propio dio agua y energía a Sharamentsa

Pastaza

Esta comunidad achuar, a 50 minutos de Shell, mejora sus condiciones de vida. Los dos servicios tienen costo para su mantenimiento.

Carlos Velastegui, Puyo

Hasta hace dos años y como lo había hecho mucho tiempo atrás, ella caminaba hasta una

vertiente ubicada a 500 metros de su hogar, una vivienda achuar, de forma ovoidal y techo de paja.

Ahora, Simona Vargas, habitante de la comunidad de Sharamentsa (al sureste de Pastaza), tiene una vida menos complicada. En su vivienda hay alumbrado eléctrico, agua y un inodoro seco.

Ella recuerda que las mujeres achuar retornaban de la vertiente con una olla de barro o de alumi-

Los pormenores

La organización Indio Hifetra trabaja cinco años en la región. Se invierten 180000 dólares al año en las comunidades de Yuvientsa, Masaramu y Sharamentsa.

Sharamentsa tiene plantas manuales de extracción de aceite vegetal de maní. El objetivo es comercializar el producto usarlo como combustible en generadores que funcionan con diésel.

CONTINUA ►

nio sobre su cabeza. Por ello, los fuertes dolores de cuello y espalda eran frecuentes. Ahora, junto a su casa tiene un grifo de agua tratada con cloro. Esto le facilita las tareas del hogar. Prepara la alimentación para sus nueve hijos y elabora la chica de yuca. Esta es la bebida ancestral y principal alimento de las poblaciones achuar.

Vargas es una mujer de mediana estatura, reservada y humilde. Es muy protectora de sus hijos. Por ello, valora mucho disponer de este servicio. Hasta hace poco tiempo, ella bañaba a sus pequeños en las aguas del Pastaza. Cuando ellos iban solos tenía una preocupación permanente: siempre había el peligro de que la corriente se lleve a sus vástagos.

Además, las familias de la comunidad de Sharamentsa tienen una lavandería comunal, un tanque y duchas donde las mujeres, hombres y niños se bañan.

Simona Vargas muestra una sonrisa cuando habla de los beneficios de tener electricidad 24 horas al día. Un sistema de energía solar, con cables subterráneos, llega a todas las viviendas.

Rafael Vargas es el encargado de su funcionamiento. El joven achuar conoce cuáles son sus obligaciones. Al menos dos veces al día chequea los paneles, baterías e instalaciones del sistema.

Hay dos focos en cada una de las 14 viviendas y por este servicio pagan dos dólares mensuales. El dinero sirve para el mantenimiento de los sistemas de luz y de

agua. Una vecina de Vargas, Elvia Andi, resalta otros beneficios para esta comunidad. Ella cuenta que, ahora, las mujeres se agotan menos. Así tienen más tiempo para elaborar, por las noches, piezas de barro. Hacen mucawas, para servir los alimentos, y grandes tinajas que usan en la fermentación de la chicha de yuca.

Las mujeres achuar aprovecharán la energía solar para poner en marcha un taller de costura. Las primeras máquinas ya están en la comunidad. La confección de ropa les permitirá ahorrar dinero, y sobre todo reducir los desplazamientos hasta Puyo: un vuelo representa egresos de hasta 280 dólares, que los habitantes de Sharamentsa no disponen.

Éste es el costo del vuelo de 50 minutos desde el aeropuerto del Shell, en Pastaza, hasta la comunidad. Simona Vargas y las mujeres achuar tratan de superar el problema de saneamiento. La comunidad construyó los llamados inodoros secos. Este tipo de pozos tienen su origen en Vietnam. Están contruidos para separar los desechos líquidos y sólidos mediante un sistema independiente. El producto final de cada uno se emplea luego como abono natural.

En la actualidad, la alimentación se basa en yuca, plátano y pescado. Pese a los logros obtenidos en la dotación de servicios básicos, Simona Vargas y los dirigentes de Sharamentsa siguen enfrentando los problemas de salud, especialmente de los niños:

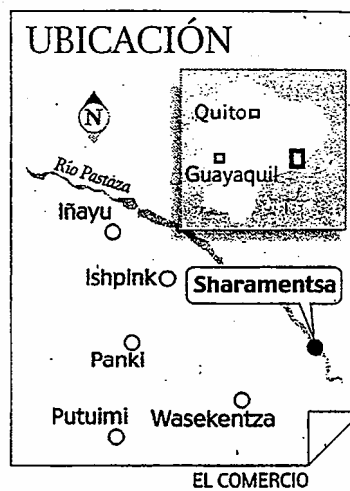

Testimonio

José Canelos
Dirigente de Sharamentsa

Quisimos mejorar y así lo hicimos

Los habitantes de Sharamentsa siempre quisimos mejorar nuestro nivel de vida, conservar nuestros costumbres ancestrales y proteger la selva. La fundación alemana Indio Hilfe nos apoyó incondicionalmente. Masha Kauka, su presidenta y Eduardo Escobar, coordinador en Puyo, siempre nos dieron la mano.

En los proyectos de energía solar, dotación de agua e inodoros secos y otros programas, la comunidad aportó con mano de obra. Cuando iniciamos un proyecto de turismo comunitario nos dimos cuenta que no teníamos servicios básicos y que eso debía cambiar.

Com. 16.06.2006.

Pachakutik desecha primarias y va con Macas

Elecciones

Según la lista 18, el 'canibalismo' torpedeó su iniciativa. Hoy analiza nombres para la Vicepresidencia.

Redacción Política

Pachakutik se apresta a dar marcha atrás a su propuesta de celebrar elecciones primarias para definir el candidato presidencial de la izquierda para

los comicios de octubre.

El movimiento del arco iris tiene previsto oficializar hoy su decisión de suspender su iniciativa. Para ello, se reunirá en la mañana en Quito su Comité Ejecutivo.

La casi segura cancelación de las

CONTINUA ➤

primarias se debe a que el precandidato Rafael Correa la rechazó por "tardía e inviable".

Según Ricardo Ulcuango, diputado y miembro del Comité, en la reunión se analizará formalmente la respuesta a ese planteamiento. No obstante, anticipó que la lista 18 cancelará su propuesta, que debía darse el 23 de julio.

"No hemos tenido respuesta. Por lo tanto vamos a buscar binomio. Nuestra intención era unir a la tendencia de izquierda, pero no hay voluntad política frente a la coyuntura", señaló Ulcuango.

Del mismo modo se pronunció el legislador Jorge Guamán, quien también es miembro del Comité Ejecutivo. A su juicio, los

distintos actores que se ubican en la tendencia no han cedido ni un milímetro en sus posiciones. "Correa habla de encuestas, el MPD condiciona que no participe Correa, nadie cede nada... todos están contra todos, esto es el canibalismo político", dijo Guamán.

En efecto, la postura oficial del MPD es que se excluya a Correa de cualquier eventual alianza de la tendencia, pues no lo considera como un hombre de izquierda.

En este escenario, Ulcuango y Guamán coincidieron en señalar que en la reunión de hoy se debe decidir de manera definitiva que Luis Macas correrá en la candidatura rumbo a Carondelet.

De ahí que el siguiente paso de

Pachakutik será intentar sumar el respaldo de nuevas organizaciones urbanas, como intelectuales, barrios y universidades.

Asimismo, tiene previsto analizar los posibles compañeros de fórmula para Macas. Al respecto, el diputado Guamán anticipa que el candidato a la Vicepresidencia de Pachakutik necesariamente tendrá que ser de la Costa.

A pesar de que Medardo Mora, rector de la Universidad Eloy Alfaro de Manta, descartó ser el vicepresidente de Macas, Ulcuango insistió en que es uno de los nombres con mayor opción para acompañar en la papeleta al titular de la Conaie.

Según Guamán, también hay otros nombres de donde escoger al candidato, pero prefiere mantenerlos en reserva para evitar que se entorpezcan los diálogos.

De acuerdo con los cálculos de Pachakutik, en dos o tres semanas pudiera definir el binomio. Luego de ello se procederá a establecer una fecha clave para el lanzamiento oficial de la candidatura de Macas a la Presidencia.

Ya en el campo netamente electoral, el movimiento del arco iris tiene previsto delegar responsabilidades para el trabajo de campaña. En ese contexto, la labor de promoción estará a cargo de las autoridades de la lista 18 (diputados, alcaldes, etc) quienes tienen que activar a las bases.

Com. 17.06.2006.

Poca participación hubo en la fiesta del Inti Raymi en Cañar

Tradición

Este año se cambió la sede de este festejo. No llegaron las delegaciones de danzas de Venezuela y Bolivia. La desorganización es evidente.

Redacción Cuenca

Con ritos especiales para recibir las energías positivas del Taita Inti (dios Sol) se inició ayer, el segundo

día de las celebraciones del Inti Raymi, en Cañar. Esta milenaria fiesta indígena, cargada de simbolismo Cañari-Inca, se relaciona con el ciclo productivo de la siembra y la cosecha.

La chamán, Mercedes Chuma, realizó la ceremonia antes que el sol se impusiera sobre el antiguo Cementerio Cañari de Narrío, en el cantón Cañar. Este es el espacio que reúne, este año, a los danzantes, turistas y espectadores.

Sahumerios, inciensos, plantas medicinales, objetos sagrados, imágenes de animales de la mitología cañari y frutos de la Pacha-

mama son parte de las ofrendas que muestran los rituales, para entregar paz a los visitantes.

El Complejo Arqueológico de Narrío es por primera vez, sede de los festejos. Esto debido a que aún subsisten los conflictos por la administración del Castillo de Inga-pirca, en la misma parroquia.

Entrada la mañana empezaron a llegar las primeras delegaciones indígenas del país. Pese al anuncio de participación de grupos de Venezuela y Bolivia estos no llegarán, confirmó Segundo Palchizaca, coordinador del Inti Raymi.

Esto debido a los altos costos que implica la movilización y perma-



Archivo/EL COMERCIO

Una costumbre que se celebra todos los años. Las comunidades ubicadas en las partes altas de los cantones Asoguez, Cañar y Biblián suelen participar en las celebraciones del Inti Raymi.

nencia de las delegaciones. Además, porque en los últimos años los lugareños demandaron que se priorice la participación local y nacional, señaló Palchizaca.

No obstante, trascendió que el cambio de sede influyó para que las delegaciones extranjeras no asistan. Incluso, es notorio el escaso poder de convocatoria que evidencia la fiesta este año, con relación a los anteriores.

Es que el espacio actual no se presta a la admiración de la gente, como ocurre con la infraestructura del Complejo de Ingapirca.

En la tarde de ayer, la Nusta, Patricia Cuzco, la Sara Nusta, Tomasa Mayancela y la Allpa Nusta, Margarita Guamán, abrieron el espacio cultural con una danza para rendir culto a la luna y al sol.

Ellas fueron elegidas y proclamadas como princesas del Sol, del Maíz y de la Madre Tierra, en su orden, en la víspera. Tras las juvenicas desfilaron, con sus tradicionales y coloridos atuendos, los danzantes del Inti Raymi que llegaron de las distintas ciudades.

En total, 52 grupos étnicos mostrarán la riqueza de sus culturas a través de la danza y música autóctona, hasta mañana.

Ayer se integraron 15 comisiones que vigilan el desarrollo de la fiesta. En el pueblo hay ferias artesanales y gastronómicas. Para hoy están previstos varios rituales con yachacs (viejos sabios), el encuentro de música y danza y la presentación de cuentos y leyendas andinas. El cierre de la fiesta será mañana, a las 17:00.

Otros detalles

En la mañana médicos naturistas realizaron una ceremonia en la parte alta de Narrío. Colocaron una cruz de piedra que simbolizó la refundación del cerro Narrío.

2000 puestos de artesanías, semillas, comida rápida y otros alimentos se ubicaron en sitios alejados al Cementerio de Narrío.

Un documento se presentó ayer con un disco compacto. Éste recoge la historia del pueblo inca-cañari y el simbolismo de la tradicional fiesta del Inti Raymi.

Los 52 grupos de danza participantes en la fiesta provienen de las provincias de Guayas, Cañar, El Oro, Pichincha, Sucumbios, Bolívar y Azuay.

HOY. 17.06.2006.

► Fenocin, en cita de integración

La Confederación Nacional de Organizaciones Campesinas, Indígenas y Negras (Fenocin) participa hoy y mañana en el IV Encuentro de Integración Cul-

tural y Productivo Colombo-Ecuatoriano. El objetivo de la cita, que se realiza desde las 09:00 en el parque Itchimbia de Quito, es ratificar la unidad de los dos pueblos con ocasión del Día Mundial del Refugiado. Habrá exposición de artesanías. (GFS)

Univ. 17.06.2006.

Ofrendas y solicitudes se conjugan
en Fiesta del Sol

Inti Raymi en las alturas

Cada año los cañaris celebran esta fiesta, en la cual renuevan las energías del pueblo.

CAÑAR, CAÑAR |
SANDRA OCHOA
REDACTORA

Cuando aún no se aparecían los primeros rayos de luz del amanecer, Taita Yacu o Padre Agua, arriba caminando con sus sandalias de cuero por el camino pedregoso que lleva al cerro Narrío, desde la cabecera cantonal de Cañar.

El intenso frío de la madrugada no inmutaba al chamán o médico aborigen, que debe presidir la ceremonia de renovación de energías del pueblo Cañari y con ello pedir permiso a Pachacámac o Padre Creador para celebrar el Inti Raymi o Fiesta del Sol.

Mientras, Taita Yacu asciende, hasta llegar a los 3.200 metros sobre el nivel del mar y coronar la cumbre del cerro que se lo conoce como cementerio sagrado de los ancestros



■ CAÑAR, Cañar.- En la parte alta del cerro Narrío con la mirada hacia occidente chamanes de la cultura Cañari tomaron energía del cosmo y solicitaron permiso para iniciar la fiesta del Sol.

cañaris, el viento golpea más fuerte sobre su piel.

Pero la gorra, poncho y pantalón de lana de borrego cubren al médico, quien al llegar a la cumbre busca una pequeña hondonada, allí se sienta y espera a sus compañeros espirituales con quienes debe iniciar la ceremonia.

A las 05h30 empiezan a llegar los primeros fieles, devotos del rito de renovación de energías; buscan pequeñas ra-

mas y raíces secas y las usan para encender una fogata, cuyo fuego apenas calienta las manos que están cerca a él.

Mama Michi Chuma, considerada una de las ancianas más sabias de los cañaris, arriba a la cumbre sin ninguna dificultad a las 06h00 y entonces en forma solemne se ofrece el fuego a Pachacámac.

Aunque el viento y el frío se tornan más intensos y la pequeña fogata se consume poco

CONTINUACION

a poco, los chamanes inician los rituales con la escasa presencia de 20 personas.

Taita Yacu y Mama Michi repiten en lengua quichua, una serie de oraciones. Espontáneamente los presentes también se suman.

Luego de pedir por paz en el mundo, alivio a las enfermedades, iluminación a los gobernantes, salud y educación para las nuevas generaciones, los participantes se incorporan y con los chamanes de guías ponen sus palmas hacia el Este, luego al Oeste, después hacia el Norte y Sur y finalmente, hacia el cielo.

En cada estación agradecen

a su creador por la vida y frotan las palmas por todo el cuerpo, deteniéndose en ciertas partes con la intención de llenar de energía aquellos puntos de dolencias.

Todos ponen sus frentes en

LA FIESTA

COMPLEJO

Durante los últimos 17 años la fiesta al dios del Sol se la ha realizado en el Complejo Arqueológico de Ingapirca, pero por conflictos administrativos que se mantienen en ese sitio desde septiembre del 2005, entre moradores de la parroquia Ingapirca y la administración del lugar.

OFRENDAS

Decenas de personas llegan para ofrecer incienso y otras ofrendas al creador. Una de ellas es mamá Mercedes, una

mujer que quiere agradecerle al dios del Sol por los favores que le ha concedido. Ella le llevó como ofrenda tabaco o Pachacámac.

CELEBRACIÓN

Varias mujeres cañaris esperaron durante algunas horas en lo más alto del cerro Narrío o cementerio sagrado, para participar en la ceremonia de renovación de energías con la que los shamanes piden permiso para celebrar la fiesta del Inti Raymi o Fiesta del Sol.

el suelo para tomar finalmente de la Pachamámac o Madre Tierra, la energía que no podría generar vida sin los efectos de Taita Inti o Padre Sol, del cual toman la irradiación solar cada 21 de junio, día del

solsticio y por el cual se celebra esta fiesta cada año.

Con esta ceremonia se inició una vez más la fiesta del Inti Raymi, que este año se realiza en el cerro Narrío.

Com. 17. 06. 2006.

Los colores venden a Tigua

Identidades

Los coloridos cuadros, con escenas de la vida cotidiana de los páramos de Pujilí, son la rúbrica artística de Tigua. Hoy existen 250 pintores



toma el pincel.

El movimiento ligero de sus dedos da forma a las montañas, tapizadas por cultivos verdes y pajonales dorados. Las imágenes rememoran los páramos de Pujilí.

También reproduce ceremonias chamánicas y las coloridas fiestas de Cotopaxi. Aunque nunca fue a una academia tiene la destreza de un maestro.

Ese gusto por la pintura lo heredaron sus seis hijos y otros pequeños. Ellos quedaban cautivados

Redacción Ambato

Hace 30 años Julio Toaquiza, un indígena de Tigua, se despertó con una inquietud. ¿Por qué no pintar en cuadros los dibujos que trazaba en su tambor?

Hoy este hombre de 60 años está considerado el iniciador de la tradición, que le dio fama a Tigua. Sus manos maltratadas por el trabajo agrícola sorprenden cuando

CONTINUA ►

CONTINUACION

con sus cuadros, llenos de detalles, que parecían fotografías.

Hoy existen 250 pintores en Tigua, asegura Alfredo Toaquiza, presidente de la Asociación de Trabajadores Autónomos de la Cultura Pintores de Tigua. "La mayoría está organizada en 14 asociaciones", dice.

Sin embargo, hay otros artistas independientes que han emigrado a Latacunga, Quito, Guayaquil... La mayoría adquirió la habilidad con la práctica. Es una tradición que les convirtió en cronistas de este milenar pueblo kichwa.

Diseñan escenas del trabajo, matrimonios, bautizos... Aunque la mayoría de pintores son hombres, varias mujeres, como María Guato, que ofrece cuadros a los turistas en el Quilotoa, se han sumado a la lista de nuevos artistas.

En tres décadas la fama de los pintores creció. Los especialistas consideran a este tipo de trabajos como arte primitivista o naif. Sea como sea, para los pintores de Tigua significó un largo proceso de perfeccionamiento.

Julio Toaquiza, por ejemplo, pintaba en sus inicios con plumas de gallina y pigmentos textiles sobre la cuero seco de las ovejas. Luego le adicionó pegamentos a la pintura, en un afán de mejorar la fijación en las pieles.

Un atractivo turístico

La pintura de cuadros de Tigua es una rama de un frondoso árbol de artistas. La parroquia Zumbahua, a la que pertenece Tigua, alberga a fabricantes de máscaras, escultores y ceramistas.

La fama de los pintores moviliza a cientos de visitantes nacionales y extranjeros, que suben hasta la comunidad de Tigua, asentada sobre los 3800 metros.

El arte se ha constituido en parte importante de la economía local. Una buena parte apuesta a la pintura como estrategia para mejorar la economía campesina.

Finalmente, se decidió por los esmaltes y los pinceles. Para muchos jóvenes, la pintura les significó un boleto a exposiciones internacionales. Alfredo Toaquiza paseó su arte por Estados Unidos, invitado por la OEA y el Museo del Hombre. También en Francia, en donde, como anécdota, los calores y fríos extremos cuartearon literalmente sus pinturas. Es por eso, más los problemas que causaban los esmaltes en la salud de los pintores, se decidió por los óleos y acrílicos. Pero, sin abandonar la piel de oveja templada en marcos

de madera, que aún le dan ese toque artesanal.

La mayoría de artistas de Tigua alternan la pintura con la agricultura. En esta zona, que se extiende entre las parroquias de Guangaje y Zumbahua, cantón Pujilí, se cultiva papas, habas, quinua, cebada... Además, se crían ovejas, llamas y chanchos.

Estos elementos más las montañas, la laguna del Quinatoa y los danzantes del Corpus Christi están plasmados en la mayoría de los cuadros.

En los últimos años los pintores han instalado galerías, en donde se expone el trabajo de sus socios. La comunidad de Tigua está ubicada a 53 km de Latacunga, por la vía que va a Quevedo.

En el lugar se exhiben cerca de unos 1 000 cuadros. Los costos varían de acuerdo al pintor, el tamaño y la temática. Una pintura de 35 por 45 cm, de Julio Toaquiza, que refleja un paisaje de los páramos, cuesta 250 dólares. Pero, hay otros del mismo tamaño, que se los puede conseguir en 80, 60 y 35 dólares.

Y, aunque todos quieren vender sus cuadros, Alfredo Toaquiza dice que el único que no vende es uno con una revelación. "En un sueño Dios me dijo que el futuro de Tigua está en la pintura".

Com. 17.06.2006.

Los niños indígenas que migran a la capital trabajan y estudian

Reportaje

El área rural concentra 71 por ciento del trabajo infantil. Quienes emigran a las zonas urbanas dejan la agricultura por los trabajos informales.

Gabriela Quiroz, Redactora

Del lunes a domingo no hay tiempo para el descanso. Las tardes arregla cuartos, limpia, cocina, lava la ropa; también vende leche y quesos; los fines de semana hace lazos de cinta para la venta y, en su casa, no falta el que hacer doméstico...

No es esposa, ni madre. A sus 14 años, Silvia Pila no tiene otra op-

ción, trabaja en Santa Anita, al sur de Quito, estudia y no se queja.

Pero en su tierna mirada, perfilada por cabellos negros y piel tostada, esta menor indígena esconde un profundo dolor: la ausencia de su padre y el maltrato que, en ocasiones, recibe de su padrastro.

En los cruces de las líneas de sus manos lleva marcadas las labores

CONTINUA ➤

diarias, de las cuales no hay beneficio. Los 30 ó 35 dólares que gana a la semana le entrega a su madre. "Ella no trabaja porque tiene bichos en la cabeza y por eso pasa con dolores todo el tiempo, mi padrastro es aguatero y él también le da los 130 dólares que le pagan".

Nueve de cada 10 familias, cuyos jefes de hogar se autoidentifican como indígenas, son pobres.

En palabras de Martha Naranjo, del Instituto de la Niñez y la Familia (Innfa), el área rural concentra al 71 por ciento de niños, niñas y adolescentes que trabajan.

A más de la pobreza, señala que se debe reconocer que todo el proceso de desarrollo cultural de los niños y niñas indígenas está permeado por el trabajo.

Silvia perdió tres años de escuela por esto y, hoy se esfuerza por terminar sexto año de Básica.

Alex Lalón es oriundo de Siglán, Chimborazo, su estatura no supera la de un niño de seis o siete años, pero ya apagó 10 velitas.

Llegó a los tres años a Quito y, en su memoria siempre resuenan las palabras de su padre: "No te puedes cansar, porque de grande tienes que ser así de trabajador".

En La Marín y El Triángulo "vendo pura crema o mandarinas" y, en las tardes "ayudo a hacer las cosas de la casa, facilito hago arroz". Los 14 ó 15 dólares que reúne le da a su mamá para "la comida o algo de ropa".

Al igual que Silvia y Alex, para Santiago Charco el trabajo es parte de su niñez y adolescencia.

En una cooperativa de buses, al sur, trabaja de 16:30 a 19:00, por 10 ó 15 dólares diarios.

Junto con sus padres y hermanos emigró de Colta (Chimborazo), hace 11 años y aún no culmina la primaria, pese a sus 14 años.

La agricultura, ganadería, caza y silvicultura absorben el 80 por ciento de los trabajadores infanti-

UNA SOLUCIÓN alternativa

El proyecto Wiñari propone para quienes tienen un retraso de tres años y más, completar la primaria en máximo tres años.

Luis Montoya, técnico de Desarrollo y Autogestión, dice que se lo realizará de forma presencial.

Para los que abandonaron la escuela, en cambio, se les motiva a que se reincorporen de forma inmediata al sistema escolar.

A estos niños se les dará apoyo pedagógico con un horario escolar extendido. Aprenderán técnicas de estudio, lectura y tienen una aproximación a lo artístico.

Para José Cuichán, director de la escuela Juan Diego, esta es una necesidad primordial de los niños trabajadores, pues dedican muchas horas al trabajo. De acuerdo con el estudio que incluye este proyecto, trabajan al menos cuatro horas diarias. No tienen tiempo para las tareas, estudiar y pasan solos. Los adolescentes que terminaron la primaria también tendrán una alternativa: seguir un ciclo básico en año y medio.

Para cumplir con esta propuesta educativa se capacitará a los maestros interculturales.

les y adolescentes rurales, según datos del 2001 del Instituto Nacional de Estadísticas y Censos.

Pero una vez que emigran se concentran en el trabajo informal. Adriana Guamán, de 13 años, emigró de Colta y ahora vende legumbres en San Roque, centro.

María Remache, también tiene su clientela en este mercado, pero en vez de verduras, vende baldes y tinas de plástico, con sus padres.

Este grupo de chicos estudia en la escuela Intercultural Bilingüe Juan Diego, en Tepeyac (altura en griego), al pie del Atacazo.

José Cuichán, director, cuenta que varias veces han querido derribar el centro, por ser una zona, según el Municipio, ecológica.

Pero junto con 166 menores todos estudiantes y trabajadores de cinco a 15 años, defiende el derecho a la educación.

En este sector rodeado de verde, animales y ladrilleras habitan migrantes, en su mayoría de Chimborazo, Bolívar y Cotopaxi. También hay afroecuatorianos.

Consumen agua de la acequia o entubada y usan pozo séptico.

En sus casas, muchas veces, escasea el alimento y la pasta de dientes es un lujo. "Hay niños que no se cepillan los dientes dos o tres días seguidos", cuenta Cuichán.

Desde su creación, en el 2001, esta escuela de quichua hablantes no tiene apoyo de los gobiernos locales, pero ahora logró ser parte del proyecto Wiñari.

Una iniciativa educativa para la prevención y la erradicación progresiva de las formas más peligrosas del trabajo indígena.

Antes de que este proyecto arranque, María Gloria Barreiro, de Desarrollo y Autogestión, explica que se realizó un estudio de la situación de estos menores.

Se escogió ocho cantones y se identificaron a 6 200 menores indígenas (ver el cuadro).

En este estudio se detectó que la mayoría de los chicos que asiste a la escuela tiene retraso académico y sobre edad. El 69,9 por ciento estudia y trabaja, en estas localidades. Esto limita sus posibilidades de permanencia y terminación de los estudios. Para estos pequeños no hay descanso...

UN ESTUDIO DE LA SITUACIÓN INDÍGENA INFANTIL

EN OCHO CANTONES DEL PAÍS

CONTINUACION

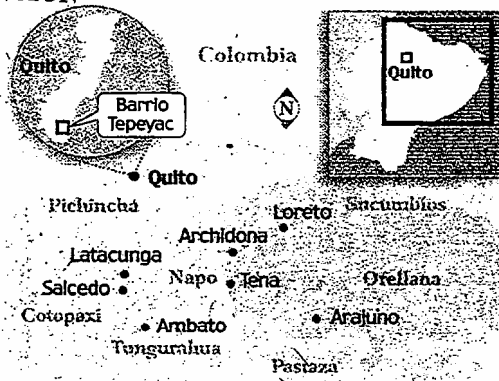

El proyecto Wiñari atenderá directamente a 6 200 niños y niñas indígenas de ocho cantones, entre 5 y 17 años. Además, se beneficiarán 12 618 chicos de forma indirecta.

Panorama Indígena

En Quito hay cinco escuelas interculturales bilingües. El número de niños trabajados varía en cada plantel.

También hay 14 escuelas y 108 maestros interculturales, no todos con nombramiento. Muchos reciben bonificación.

Los niños indígenas demandan mejoras en su educación, atención sanitaria y respeto a sus derechos.

Los interesados en ayudar con donaciones a la escuela Juan Diego pueden llamar al número 093321567.

Intensidad de trabajo en niños y niñas

Horas promedio de trabajo en una semana de 7 días

En el cuadro se observan los promedios de horas que los infantes y adolescentes trabajan de acuerdo a edad y actividad.

Edad	Estudia y trabaja	Sólo trabaja	Sólo estudia
5	20,2	33,3	13,0
6-7	20,5	43,0	15,2
8-9	22,1	42,0	14,4
10-11	24,8	54,2	14,9
12-14	27,7	65,1	13,7
15-17	33,0	61,0	15,4
TOTAL	25,1	57,7	14,6

La mayoría combina trabajo y estudio

No hay diferencias significativas entre los niñas y niñas indígenas que trabajan.

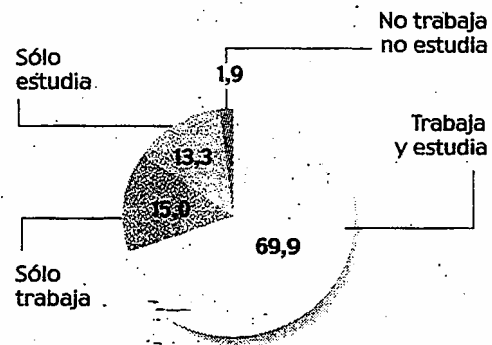

EL COMERCIO; Fuente: Proyecto Wiñari

Com. 17.06.2006.

Pachakutik propone la 'Vice' a Correa

Elecciones

El movimiento del arco iris y el precandidato sostienen hoy una reunión de última hora. La lista 18 anticipa que esta es su última propuesta.

Redacción Política

Pachakutik y el precandidato presidencial Rafael Correa hacen hoy su último intento para intentar

formar una alianza electoral para los comicios del 15 de octubre.

La reunión se da a pesar de que Correa rechazó la propuesta de la lista 18 de celebrar elecciones primarias para definir al candidato de la tendencia de izquierda.

Por eso, dirigentes del movimiento del arco iris aseguran que la cita de hoy será el "último intento" para procurar llegar a un acuerdo en materia electoral.

Desde esa perspectiva, Pachakutik llevará al encuentro de hoy un planteamiento concreto: que Luis Macas sea el candidato a la

Presidencia de la República y Correa a la Vicepresidencia.

Según Humberto Cholango, titular de la Ecuarrunari, filial de la Conaie y miembro de Pachakutik, el punto central del diálogo de hoy es saber si Correa aceptará este planteamiento de la lista 18. "Todo pasa porque él acepte la candidatura a la Vicepresidencia. Eso no depende de nosotros. Ahí demostrará si tiene voluntad política, y no solamente está mirando la coyuntura", dice Cholango.

CONTINUA ➤

CONTINUACION

Del mismo modo se pronuncia el diputado Ricardo Ulcuango. Anticipa que un acuerdo electoral sólo será posible si Correa acepta la idea de realizar primarias o que sea compañero de fórmula de Macas, pero como candidato a la Vicepresidencia. "Todo dependerá de que él acepte la Vicepresidencia... nosotros ya tomamos la resolución de que Luis Macas será el candidato presidencial, que es una decisión que no se negociará", advierte Ulcuango.

Gilberto Talahua, coordinador nacional de Pachakutik, afirma que la reunión de hoy estaba pla-

nificada con anterioridad. Y que allí se conocerá la respuesta oficial de Correa y su movimiento Alianza País al planteamiento de que se realicen primarias. "Es parte de las reuniones que hemos sostenido con sectores sociales y políticos, así que no tiene nada de extraño", asegura Talahua.

Apesar de que los dirigentes del movimiento del arco iris sostienen que no se trata de una reunión sorpresiva, los hechos indican que se trata de un acercamiento de último momento.

En efecto, en la mañana de ayer debía reunirse el Comité Ejecuti-

vo Nacional de Pachakutik para evaluar las respuestas a su planteamiento de elecciones primarias, que debían ser el 23 de julio.

De hecho, los diputados Jorge Guamán y Ulcuango anticiparon que en la reunión de ayer se debía desechar la opción de las primarias, pues no tuvo eco. Y que se procedería a estudiar los posibles nombres de candidatos para que sean el binomio de Macas.

Esmás, Guamán anunció que el candidato a la Vicepresidencia necesariamente debe ser de la Costa. Y mencionó la opción de Medardo Mora, rector de la Uni-



Armando Prado/EL COMERCIO

En compás de espera. La candidatura de Macas dependerá de si Correa convence a los indígenas.

versidad Elío Alfaro de Manta.

Otro hecho que demuestra que se trata de una cita de último momento es que recién la tarde de ayer se formó la comisión que dialoga hoy con Correa. Entre los miembros de este grupo están Talahua, Cholangoy Ulcuango.

Pero como no se conocía con anterioridad de la reunión de hoy, Ulcuango dice que posiblemente no asista, pues tenía adquiridos compromisos previos en su comunidad, a propósito de las fiestas del Inti Raymi. La reunión será la mañana de hoy, en un hotel capitalino que se mantiene en reserva.

Las primarias sin apoyo

El ex Ministro de Economía y actual precandidato ha rechazado la propuesta de primarias. La considera extemporánea e inviable. Su oferta es que se contrate a una encuestadora independiente para que haga un estudio y revele qué cuadro de la izquierda tiene mayor apoyo y posibilidades.

Carlos Vallejo, miembro del buró político de Alianza País, ha señala-

dó que a estas alturas es complicado que Correa renuncie a ser el candidato rumbo a Cadoñeilet. Según dice, durante más de tres meses ya se ha realizado un trabajo de imagen del ex Ministro.

Correa ha manifestado que le "encantaría" que un cuadro de Pachakutik sea su candidato a la Vicepresidencia. Desde su óptica, "están dadas todas las condiciones" para que en octubre obtengan un triunfo electoral.

May. 18. 06. 2006.

► **La comunidad busca actividades que dejan mayor rentabilidad para sostener a sus familias y por eso atraen a visitantes foráneos**



La confección de vestidos, bufandas, collares y el turismo dejan buenos ingresos para los pobladores

Tsáchilas dejan el agro y se dedican al turismo

► Los europeos y estadounidenses son los que más visitas hacen a Santo Domingo de los Colorados

El atractivo del bosque húmedo, el ecosistema y las costumbres ancestrales e históricas de la etnia de los Tsáchilas, en el cantón Santo Domingo de los Colorados, hizo cambiar a sus pobladores la agricultura por el turismo cultural, ecológico y arte-

sanal que deja mejores ingresos económicos para sus familias.

Sonia Calazacón comenta que los europeos y estadounidenses son los visitantes que con mayor frecuencia llegan a la comunidad. En la primera semana de junio, por ejemplo, llegaron unos 70 turistas.

Los Tsáchilas reciben a los visitantes en sus propias cabañas de caña, paja y piso de tierra que han sido acondicionadas con literas de madera. "Esto les gusta a los turistas de aventura", dice José Aguavil, uno de los guías de la comunidad Los Naranjos.

El paseo comienza con el Shu-poká o baño sauna para alejar los malos espíritus. Luego se muestra la danza y la música Tsáchila, la molienda de caña, las pinturas y los centros de artesanías en donde se confeccionan bufandas, carteras, vestidos y collares con hilos de color, piedras y pambil, cuyo costo oscila entre \$5 y \$15. El paseo por el bosque dura tres horas.

Con la Universidad de Wisconsin (EEUU) se trabaja en proyectos de reforestación de unas 400 plantas medicinales, de las cuales se ha logrado patentar unas 260. (LFA)

► **En Guayaquil** también se realizaron procesiones de católicos

Pujilí celebra airoso el Corpus Christi

La Octava del Corpus Christi de Pujilí (Cotopaxi) se convirtió ayer en una fiesta nacional. Unas 1 300 personas agrupadas en 42 comparsas que representaron a las entidades educativas de la localidad, a varias provincias e incluso a algunos países del exterior participaron del desfile que recorrió 12 cuádras del cantón, donde habitan 60 mil personas, la mayoría de origen indígena.

Los niños de la escuela Delia Ibarra abrieron el festejo con la comparsa tradicional de los danzantes de Pujilí, conocidos como sacerdotes de la lluvia y cuya vestimenta multicolor, junto al sonido del pingullo y del tambor, fue uno de los motivos para que la fiesta sea declarada Patri-



Miles de turistas se dieron cita ayer en la gran fiesta de la devoción

monio Cultural Intangible del Ecuador. El Corpus Christi es un festejo católico que recuerda la fiesta de la Eucaristía y se realiza cada año, en junio.

Hoy, en Pujilí, se reventa-

rán castillos y se vivirá la salida de los danzantes autóctonos de las comunidades indígenas. Ellos llevan en la cabeza adornos de plumas, espejos, aretes y otros adornos. (PC)

► **Se recurriría a una encuesta para tomar una decisión definitiva**

Binomio Macas-Correa, aún en espera

Una encuesta sobre el binomio Macas-Correa y viceversa fue la propuesta en la reunión realizada ayer entre Pachakutik y Alianza País, en Quito.

La encuesta, que se realizaría en las 22 provincias del país, se encargaría a una empresa independiente, escogida de manera conjunta y cuyo proceso se-

ría monitoreado por una comisión mixta.

Gilberto Talagua, director de Pachakutik, dijo que la reunión no produjo muchos avances. No obstante, anunció que este miércoles se reunirá el Consejo Político para analizar la alternativa de Correa.

Entre tanto, la precandidata del PSC, Cynthia Vi-

teri, recorrió el sector Flor de Bastión, en Guayaquil, anunciando su plan de Gobierno. En los próximos días visitará Tungurahua.

De su parte, Álvaro Noboa mantuvo reuniones con dirigentes del partido para escoger candidatos.

La campaña de Roldós tampoco se ha detenido en busca de más votos. (CCN)

Com. 18.06.2006.

Roque | Terrorífico cuento de hadas



-Veamos primero si la firma es falsificada...

Univ. 18.06.2006.

Otra postergación de alianza entre Correa y Pachakutik

QUITO |

El consejo político del movimiento Pachakutik decidirá el próximo miércoles acoger o descartar la intención del precandidato de Alianza PAÍS, Rafael Correa, para convocar a una encuesta y definir la carta presidencial de la tendencia

de izquierda.

La intención se difundió ayer durante una reunión que Correa y su director de Acción Política, Ricardo Patiño, mantuvieron con el coordinador de Pachakutik, Gilberto Talahua, y el presidente reelecto de la Ecuarrunari, Humberto Cholango.

La cita se efectuó a puerta cerrada desde las 10h30 en un hotel al norte de la ciudad y duró cerca de dos horas.

Talahua informó que el encuentro de ayer fue el segundo diálogo oficial de Pachakutik con Correa. El primero se realizó el pasado lunes en donde

CONTINUA ►



Archivo / EL UNIVERSO

■ Rafael Correa intervino activamente en el cuarto congreso nacional de Pachakutik, en noviembre del 2005.

tampoco se llegó a un acuerdo o consenso.

La encuesta, según Talahua, consultará en las 22 provincias el nivel de aceptación del posible binomio: Correa-Luis

Macas (candidato de Pachakutik) o este último con Correa.

Según un boletín de prensa de Alianza PAÍS, en caso de que Pachakutik acepte la propuesta, "la encuesta se realiza-

ría en un plazo de dos semanas, de tal manera que haya el tiempo suficiente para organizar el trabajo conjunto en el proceso electoral".

Además, el sondeo se desarrollará por una empresa independiente escogida de manera conjunta por las fuerzas participantes y cuyo proceso será también monitoreado por una comisión mixta.

Talahua descartó que el ex salesiano Eduardo Delgado (Gente Común) y el ex legislador socialista Diego Delgado (Movimiento Bolivariano) sean candidatos a vicepresidente de Macas.

Eso, dijo, debido a la falta de una estructura política nacional de ambas agrupaciones.

Mañana, la dirigencia indígena mantendrá una reunión con el movimiento Nuevo País del ex alcalde de Cuenca, Fernando Cordero, y el ex prescindible, Freddy Ehlers.

Com. 19.06.2006.

Los saraguros analizan la justicia ancestral

Loja

Representantes de varias comunidades exigen la vigencia de la justicia indígena. El tema fue debatido en un foro, la semana pasada.

Redacción Loja

La comunidad indígena Saraguro, en Loja, inició una campaña para promover la promulgación de leyes que permitan la aplicación de la justicia indígena en el país.

Una de las primeras propuestas fue la organización del foro denominado La Justicia Ancestral, derecho imprescriptible de los pueblos organizados.

Este evento se desarrolló el martes pasado en la capital lojana y participaron unos 400 indígenas de 13 comunidades del cantón Saraguro, donde se aplica desde el año 2000 la justicia comunitaria.

Abel González, dirigente de la comuna Tuncarta, aseguró que nunca se han opuesto a la justicia tradicional. "Los saraguros sí creemos en la justicia tradicional. Pero, nos topamos con el problema de la corrupción. Esta lacra buscamos evadirla".

Para Manuel Andrade, ex Jefe Político de Loja, a este problema se suma la discriminación que existe en el interior de las cortes porque no hay jueces indígenas.

Agrega que, "si bien en 1998 se introdujo la reforma constitucional que reconoce la justicia comunitaria, de inmediato se debía

aprobar la ley secundaria para ponerla en práctica".

Monseñor Luis Alberto Luna Tobar, presidente de la Comunidad Ecuinémica de los Derechos Humanos, al referirse al tema se destaca que "en el castigo hay dos valores que se conjugan: la censura al quebrantamiento de la Ley y una confianza de la comunidad de que el infractor va a cambiar de actitud ante las demás personas.

Otro argumento de importancia, según Luna, es que el intento máximo que se busca con esta tradición indígena, es el escarmiento social y el ejemplo de lo que significa castigar en forma humillante. "La tortura pública es mucho más: castigar el delito, la delincuencia y al delincuente".

Luna Tobar critica el escándalo que se arma cuando se difunde un

CONTINUA ►

castigo indígena. "Pero, no nos escandalizamos frente a las torturas psíquicas de un preso en una cárcel. No puede haber sadismo mayor que una cárcel, si se considera que lo máspreciado en una persona es su libertad.

Por esta razón, la mayoría de participantes en el foro coinciden que el respeto de la justicia indígena es el escarmiento social.

En Saraguro, la comunidad de Tuncarta es pionera en retomar la tradicional forma de administrar justicia comunitaria.

Así lo reconoce Vicente González, un indígena líder de ese poblado. El principal logro que cuentan los vecinos es haber desarticulado siete bandas de delinquentes dedicadas al abigeato.

En esa comunidad, los afecta-

dos presentan la denuncia verbal.

Posterior a ello, el cabildo de la Comuna resuelve en asuntos leves. En casos graves llama a una asamblea de la comunidad para que sea ésta la que decida. Y si el caso es demasiado grave, se involucra a otras comunidades.

Durante la investigación hay castigos con medios ancestrales, como los baños en garúa fría y el azote con riendas, que lo hace una persona reconocida de la comuna o los padres de los imputados.

Como primera instancia se recuperan los bienes. Paralelo a ello, el presidente de la comuna alecciona al infractor.

De acuerdo a sus principios, las sanciones son aplicadas con el objetivo de que el individuo que ha cometido un delito pueda recono-

cer su falta, enmendar su error y no repetirlo en el futuro.

En Tuncarta, cada año se presentan hasta seis casos de abigeato, robo de otros bienes, conflictos intrafamiliares y violencia en las calles durante las fiestas.

Todos ellos se resuelven, excepto los de homicidio. En los últimos seis años se presentaron dos de estos casos y ninguno fue resuelto por la justicia indígena.

La comunidad aportó descubriendo a los culpables y entregando a la justicia ordinaria.

Con las experiencias que tienen los saraguros y los resultados del primer foro sobre justicia indígena, los dirigentes comunitarios elaboran una propuesta que se hará llegar al Congreso Nacional, la próxima semana.



El debate incluyó una marcha. Los líderes comunitarios se tomaron las calles de Loja, el martes.

Ángel Medina/ELCOMERCIO

Univ. 19.06.2006.



Sandra Ochoa / EL UNIVERSO

■ CAÑAR, Cañar.- El sábado pasado en la tarde empezó el colorido festival de danzas y culminó ayer en la Plaza Cañari, sede del Inti Raymi 2006.

Cañaris refundaron el cerro Narrío como un sitio sagrado

CAÑAR, CAÑAR |
SANDRA OCHOA
REDACTORA

A las 12h00 del pasado viernes y cuando el sol irradió directamente sobre la parte andina del continente, un grupo de chamanes o médicos brujos cañaris ofrecieron productos de la tierra a su Padre Sol o Taita Inti y colocaron en el mismo sitio la cruz del sur, uno de sus símbolos que representa el calendario andino para la producción y la fertilidad.

Ese símbolo fue una roca labrada a mano por Santiago Palchizaca, miembro de la comunidad, quien entregó la ofrenda a Inés Bravo y su esposo, Fray Sisalema, padrinos de la ceremonia, quienes colocaron el objeto en el centro del cerro.

"Aquí debemos colocarla, porque es el lugar exacto

INDÍGENAS

REINAS

María Mayancela, Sara Nusta o princesa del maíz; Patricia Cuzco, Nusta o princesa del sol; y Margarita Guamán, Alpha Nusta o princesa de la tierra, presidieron los actos culturales del Inti Raymi desde el viernes.

SEGURIDAD

El festival de danza se inició el viernes pasado en la Plaza Cañari, al pie del cerro Narrío. Más de 30 policías vigilaron el ingreso para evitar congestión vehicular.

donde confluirán todas las comunidades cañaris que vengan del Norte, Sur, Este y Oeste", dijo el padrino. Mientras su esposa explicó que todos los sitios sagrados que existen en la provincia de Cañar deben ser recuperados.

"Refundar significa tomar posesión de los sitios en donde de nuestros bisabuelos y

abuelos celebraron sus ceremonias para tomar energías y agradecer por la vida a todos los elementos que la hacen posible: sol, agua, tierra y aire", dijo Palchizaca.

Mercedes Chuma, conocida como Mama Michi, fue la yachac que presidió el ritual, dentro del Inti Raymi o Fiesta del Sol, que este año tiene como sede el cerro Narrío y no el Castillo de Ingapirca, por problemas suscitados en septiembre del 2005, entre pobladores de la parroquia Ingapirca y la administración de ese complejo arqueológico.

La fiesta culminó ayer con la presencia de 52 grupos de las provincias Zamora, Loja, Bolívar, Tungurahua, Imbabura, Los Ríos y Esmeraldas, pero a diferencia de otros años, delegaciones de Colombia, Venezuela, Perú y Bolivia no asistieron.

Univ. 19.06.2006.

EL PERSONAJE DE LOS PARTIDOS

Nombre: Gilberto Talahua. **Edad:** 38 años. **Profesión:** No tiene. Nació en la comunidad de Cocha Colorada, en la parroquia Simiátug de la provincia Bolívar. Es soltero y no tiene hijos.

En Pachakutik: Es coordinador nacional desde el 2003 y reelecto en el 2005. Fue diputado provincial de 1996 al 2000 y dirigente provincial.



El bloqueo de la izquierda facilita el camino a Viteri

QUITO |
VICENTE ORDÓÑEZ
REDACTOR

Gilberto Talahua, coordinador nacional del Movimiento Pachakutik, encargado de los diálogos para definir las alianzas electorales, con firmeza señala que la falta de unidad de la izquierda responde a los intereses personales de los precandidatos presidenciales que no ceden a sus apetitos de poder.

Y que dentro de los diálogos, casi todos los aspirantes a la presidencia del sector de la izquierda mínimo quieren ser binomios presidenciales.

Talahua cree que no se dará la unidad de ese sector y que esa falta de renunciamentos deja abierta la puerta a la candidata de la derecha, Cynthia Viteri.

Pregunta: ¿Cuáles son las razones que impiden una alianza de izquierda?

Respuesta: No existe una voluntad política sincera de buscar una alianza.

P: ¿Quiénes no tienen voluntad?

R: Son casi todos, no hay posibilidades de renunciamento a sus intereses inclu-



Cecilia Puebla para EL UNIVERSO

■ QUITO.- Gilberto Talahua, coordinador nacional de Pachakutik, es muy cercano a la Ecuarrunari y a Luis Macas.

CONTINUA ►

so personales. Siempre quieren mantener su espacio, porque coincidimos en la necesidad de aliarnos, pero cuando se habla de candidaturas nadie quiere ceder.

P: ¿Los diálogos solo se centran a las candidaturas?

R: Sí, y eso no ha permitido la alianza de la izquierda.

P: ¿Incluido Rafael Correa, antepone su candidatura?

R: Sí, en esto son todos: Eduardo Delgado, Diego Delgado, Luis Villacís, Marcelo Larrea, Rafael Correa ensayaron su nombre y ni siquiera se conoce su plan de gobierno.

P: Pero, Pachakutik también propuso elecciones primarias con la candidatura de Luis Macas.

R: Bueno, la candidatura de Luis Macas es una res-

puesta a Rafael Correa que dio tres días para que Pachakutik lance una propuesta, pero nadie acogió las elecciones primarias.

P: ¿Nadie quiere desprenderse del poder?

R: Exactamente, nosotros estábamos dispuestos, pero creo que iremos con candidatura propia, porque no hay oportunidad de juntarnos ni porque en Latinoamérica gobierna la tendencia.

P: ¿Es difícil entenderse?

R: Sí, hablé con Eduardo Delgado con quienes somos más cercanos, pero él quiere mínimo ser binomio presidencial.

P: ¿Y el MPD?

R: Con el MPD últimamente no hemos dialogado, pero

tienen una posición extrema, porque dicen hasta Pachakutik está bien, pero ni a la esquina con Correa. Más tarde hablamos con Correa y dice lo mismo; igualmente el padre Delgado nos dice nada con Correa ni con el MPD.

P: ¿Entonces, aquí ha funcionado el autobloqueo?

R: Sí, es un autobloqueo.

P: ¿Por qué no acogen el planteamiento de Correa sobre las encuestas?

R: Nosotros estamos dispuestos a una encuesta, pero también con las elecciones primarias; pero eso ya no le gusta tanto a Correa.

P: ¿Correa es el que no cede su candidatura?

R: Eso nos hizo entender, incluso planteaba tres cosas:

analizar méritos, lealtad y preferencia. Si se refiere a méritos, Lucho Macas tiene una carrera política formada a diferencia de Correa, quien tiene su figura e hizo un buen papel como Ministro de Economía, pero nada más. En cambio Macas, sí.

P: ¿Ustedes están dispuestos a correr el riesgo con una nueva alianza?

R: Eso mismo nos preocupa, y si no existe voluntad de renunciamiento iremos con candidato propio.

P: Pero, ¿postulan a Luis Macas para ganar o medir su fuerza política en el país?

R: Hoy traería la siguiente reflexión, todavía no hemos iniciado la campaña; estamos viendo con quiénes vamos.

P: ¿Ustedes buscan la alianza electoral para camuflar la división que existe en el movimiento indígena?

R: No, aunque ciertamente el gobierno de Lucio Gutiérrez dividió al movimiento.

P: ¿Por qué no unificar primero el movimiento y luego buscar una alianza?

R: Será bastante difícil. No es cuestión de unir no más, es un asunto ideológico.

Hoy 19.06.2006.

► **Los pobladores reciben una visita médica por año**

Comunidad Awá solicita un centro de salud

La Federación Indígena Awá, asentada en 22 comunidades de Esmeraldas, Imbabura y Carchi, demanda la creación de un Departamento de Salud Indígena.

Las precarias condiciones de salud, la desatención gubernamental, la deficiente alimentación afectan a esta etnia que está ubicada en la

frontera con Colombia, en lugares dispersos y alejados de los centros poblados.

La dirigencia asegura que hay un desfase en la campaña de vacunación y culpa al Ministerio de Salud Pública de haberlos relegado.

En cambio, en Nariño y Cauca de Colombia, hasta donde se extiende la reserva, las condiciones de sus pobladores son distintas. En el lado ecuatoriano, una brigada médica estatal visita a las comunidades solo una vez cada año.

Estudios recientes señalan que debido a la desnutrición, el ciclo de vida de los indígenas es relativamente corto, pues se alimentan de plátano, yuca y animales silvestres. En el próximo encuentro, la Federación hará un pedido formal al Gobierno para la creación de esta unidad de salud regional. (RC)

CONTINUA ►

P: ¿También hay intereses allí?

R: Claro, lo que pasa es que los compañeros evangélicos responden a una estrategia política diferente a la nuestra y algunos a Lucio Gutiérrez.

P: ¿Usted no cree que en la falta de alianza de la izquier-

da interviene la derecha?

R: Incluso interviene Estados Unidos.

P: ¿Hay precandidatos que hacen el juego?

R: Sí, y eso facilita el camino a la candidata del PSC, Cynthia Viteri.

P: Repito, ¿hay precandida-

tos de izquierda que le hacen el juego a Estados Unidos?

R: Bueno, no podría decirlo así exactamente, pero en la práctica parece que sí, porque no quieren ceder.

P: ¿Le queda la duda?

R: Sí, me queda la duda.

“ El MPD tiene una posición extrema, porque dice que ni a la esquina con Correa. Correa dice ni a la esquina con el MPD; el padre Delgado nos dice nada con Correa ni con el MPD ”

Com. 19.06.2006.

La idea de la encuesta no cala en un ala de Pachakutik

Alianza

La Ecuatoruni se opone a la sugerencia de Correa. La lista 18 tomará una decisión este miércoles.

Redacción Política, AFP

La propuesta que hizo el precandidato presidencial Rafael Correa a la dirigencia de Pachakutik, al parecer, no tiene eco. Humberto Cholango, presidente de la Ecuatoruni (filial de la Conaie en la Sierra) dijo a AFP que a las bases indígenas no les convence la idea de hacer una encuesta, como lo propuso Correa, en lugar de elecciones primarias.

Hasta el sábado por la tarde, tanto Pachakutik como Alianza País buscaban una fórmula concertada que permita escoger al mejor candidato de la tendencia de izquierda. De momento, son Correa y Luis Macas, presidente de la Conaie, los dos aspirantes en disputa de la candidatura.

“Propusimos elecciones primarias y él las encuestas. Es posible que el movimiento indígena la rechace y deje cerrada toda posibili-

Dentro de la tendencia

El electorado de izquierda supera, al parecer, el 15 por ciento del padrón electoral. En las elecciones seccionales del 2004, Pachakutik superó el 6,5 por ciento de la votación nacional. Mientras que el MPD y el Partido Socialista tienen el cinco por ciento de respaldo cada uno.

La división es la regla de oro en la izquierda ecuatoriana. Desde 1978, los partidos de la tendencia han competido de manera separada en los procesos electorales, lo que ha traído más fragmentación. Sólo en el 2002, Lucio Gutiérrez intentó un acuerdo electoral con Pachakutik y el MPD que lo llevó al poder. Pero la alianza sólo duró unos pocos meses.

dad de una alianza con él”, sentenció Cholango.

A su juicio, las comunidades desconfían de un sondeo porque “no saben qué clase de gente va a opinar” y por ello son partidarias de que en cualquier escenario, el candidato a la Presidencia sea el

indígena Luis Macas, quien fue nombrado a finales de mayo para que represente al movimiento del arcoiris en la papeleta electoral. Si bien no se descartaba que, en la búsqueda de una alianza política, Macas pudiera incluso ser el compañero de fórmula de otro candidato, la forma en la que Correa quiere zanjar la disputa con Pachakutik no convence.

“Les hemos hecho ver que las primarias son inviables, les dimos dos alternativas: que se unan al frente que hemos formado con el Partido Socialista (...) o que se contrate una encuestadora independiente para que pregunte a la gente su preferencia electoral”, comentó Correa a la AFP.

Pero Ricardo Patiño, uno de los voceros del movimiento que apoya a Correa, dijo que la posición de Cholango es una dentro de todo el Consejo Político de la lista 18. “Pachakutik nos ha asegurado que este miércoles tomarán una decisión oficial, hasta tanto sólo debemos esperar”.

Patiño insistió en que Correa está interesado en conformar un frente común con los indígenas. “Tenemos que conversar”.

Sector de izquierda no quiere a Correa

El MPD y Gente Común se oponen a que Correa sea el candidato de la tendencia y buscan alternativas.

QUITO |

La candidatura presidencial de Rafael Correa de Alianza PAÍS constituye la piedra en el zapato para la unidad de la izquierda. Así lo ratificaron ayer los dirigentes Ciro Guzmán (MPD) y Eduardo Delgado (Gente Común).

Si no es posible la unidad de la izquierda con Pachakutik se buscarán otras alternativas para unificar a los movimientos que buscan candidatos que surjan de un proceso, dijeron.

En tanto, Rafael Correa señaló que en términos futbolísticos la pelota está en la cancha de Pachakutik para definir una alianza electoral, la propuesta está hecha y tendrá que pronunciarse de forma oportuna, pues en dos semanas más se tendría que hacer la en-

cuesta para definir el binomio presidencial, acotó.

El problema con Pachakutik -agregó Correa- es que ha tenido posiciones contradictorias, pues primero resolvieron ir en alianza, luego con candidato propio y posteriormente con elecciones primarias.

El dirigente del MPD, Ciro Guzmán, ratificó que las posibilidades de una alianza de izquierda están intactas siempre y cuando la tendencia no quiera impulsar a candidatos de derecha como en este caso es Rafael Correa, anotó.

Lo que hemos dicho es que la unidad tiene como propósito un cambio revolucionario y para ello se necesitan candidatos surgidos de las propias organizaciones.

"Con Correa no hay posibilidades de aliarse, creo que Pachakutik tiene que ser coherente y promover una candidatura dejando de lado a Correa, que es un candidato de derecha reformado", acotó.

Diego Delgado, del Movimiento Socialista Bolivariano, comentó que es muy remota la posibilidad de armar una alianza electoral con el candidato de Alianza PAÍS, porque

ha rechazado la propuesta de elecciones primarias y de esa forma se autoexcluyó de la tendencia.

El candidato de izquierda debe ser aquel que esté en la línea de la nacionalización de los recursos naturales y que no pague la deuda externa. Mientras eso no garantice Correa, difícilmente habrá una alianza, acotó.

El precandidato presidencial del movimiento Gente Común, padre Eduardo Delgado (quien puso a disposición su candidatura hace un mes si se unificaba la izquierda), señaló que la alianza es fundamental para enfrentar a la derecha.

Destacó que Rafael Correa tiene una posición acorde a la visión de Gente Común, pero "nos preocupa la gente que rodea a Correa; es gente de derecha; por eso hemos señalado que quien lidere la unidad de izquierda debe ser un candidato que responda a un proceso de izquierda".

"No vamos a repetir la historia, lo que pasó con el coronel Lucio Gutiérrez, que subió con un discurso de izquierda, pero lo rodeó la derecha", finalizó.

Com. 21.06.2006.

Baldalupaxi se paralizó ayer

Chimborazo

Los habitantes de esta comunidad lamentaron la derrota, pero siguen con esperanza

Redacción Riobamba

En la ciudad o en el campo, la tristeza por la goleada alemana fue igual. A 40 kilómetros de Riobamba, en la comunidad Baldalupaxi, muchos

indígenas prefirieron mirar la televisión en lugar de trabajar en la chacra.

En este pequeño y empobrecido poblado del cantón Colta, el partido de la Selección causó expectativa, especialmente, en los jefes de familia. "A las mujeres no les gusta mucho. Dicen que el fútbol es para los hombres.

Ellas prefieren ir a los sembríos o cuidar a los guaguas. A nosotros nos encan-

CONTINUA >

CONTINUACION

ta este deporte. De hecho, en Baldalupaxi conformaron el club Santander. Jugamos los fines de semana cuando los jóvenes regresan a la comuna. La mayoría es albañil y trabaja en las ciudades", contó Baltazar Pasa, uno de los directivos del "equipo ídolo" del lugar.

Ayer, algunos colocaron parlantes en las ventanas y se dieron modos para regular las antenas de los únicos 10 televisores que hay en esta comunidad donde la siembra de cebada y quinua constituye el principal ingreso de unas 150 familias.

En Baldalupaxi, el clan Pasa es privilegiado. Manuel, primo de Baltazar, se compró hace poco un televisor. El agricultor colocó el artefacto color gris y adquirido a plazos en una repisa del armario, junto a la cama. Con sus ponchos rojos, sombreros y sin la camiseta de la Selección, aplaudieron a los jugadores. "Cómo estará de agitado el 'shungo' (corazón en kichwa) de los jugadores. Hijuetanqué, da miedo ver a tantos alemanes en ese estadio", cuenta Fabián Pasa.



Gabriela Muñoz/EL COMERCIO

En el cantón Colta. Jorge Luis León y Manuel Pasa (der.) observaron el partido en su vivienda.

A pocos metros de la casa de los Pasa, otro de los afortunados de la comunidad, Luis León Chimbolema, acomodaba la antena de su televisor de 14 pulgadas. "Los ecuatorianos están flojos, creo que empatar será difícil", decía este chico de 15 años que dejó el colegio para trabajar en una industria de comida para aves.

Al otro lado de la vía a Cuenca, los habitantes de San Martín Bajo también estaban preocupados. La gente fue a la tienda o las aulas de la escuela Galápa-

gos para mirar el partido.

En el receso, el indígena David Guagchac comentaba que "la ausencia de Carlos Tenorio y Agustín Delgado se siente en el equipo". Sus amigos lo escuchaban. Para ellos "él es voz autorizada en San Martín".

En el segundo tiempo, los otros dos goles angustiaron a los estudiantes y profesores del centro Galápagos. El partido concluyó con tres goles para los germanos. Luego, los agricultores de Baldalupaxi fueron a la chacra y los chicos a clases.

Com. 21. 06. 2006.

El repoblamiento de charapas está bajo la custodia indígena

Redacción Santo Domingo

1 3 000 tortugas acuáticas volvieron a su hábitat. Los pobladores de Zábalo, Playas del Cuyabeno y Zancudo, en Sucumbíos las liberaron en el carentoso río Aguarico.

Tras un año de haberlas protegido y alimentado en piscinas y playas artificiales, el pasado fin de semana se cumplió el ciclo para la liberación de estos quelonios.

Los niños de las comunidades fueron los más entusiastas. Se dieron tiempo para apostar a favor de la tortuga que demostrara mayor velocidad y belleza.

Esta liberación se convirtió en una fiesta, en la cual no sólo participaron los pobladores del proyecto Manejo en cautiverio y repoblamiento de charapas, nombre común de los quelonios.

La Fundación Sobrevivencia Cofán, la Unidad de Desarrollo

Norte (Udenor), el Ministerio del Ambiente y la Corporación Alemana (GTZ), son parte del plan.

A través del cuidado y la crianza se trata de proteger a esta especie amenazada, por la cacería indiscriminada y el saqueo de sus nidos, debido a los huevos.

Además, se aporta con recursos para el desarrollo de las poblaciones indígenas, quienes cuidan, alimentan y vigilan a las tortugas.

Los nombres científicos de estas

CONTINUA ►



Estas tortugas son las más cazadas en la zona. Se las trafica porque su carne es apetecida en varios sitios, incluso en Perú.



La reproducción de charapas se hizo en playas artificiales. Con esta labor, los indígenas obtuvieron un ingreso económico.

dos especies son: *Podocnemis unifilis* y *Podocnemis expanda*.

En la Reserva de Producción Faunística Cuyabeño, dicho proyecto se realiza desde el 2004.

Aunque la comunidad de Zábalo fue la pionera en el cuidado y repoblación de las charapas, desde hace más de diez años.

Eduardo Yiyoguaje, dirigente de Zábalo, es el mentalizador de la idea de este proyecto.

Este indígena cofán cuenta que en un momento ya fue muy difícil encontrar tortugas en el Aguarico, y nidos en las riberas y playas, en donde desovan las hembras.

Por esto se inició un programa de protección de las playas, se prohibió la caza de adultos y se impulsó el crecimiento de los neonatos en piscinas artificiales.



La liberación se hizo tras un año de cría. Se liberó a los quelonios en las aguas del río Aguarico, en la provincia de Sucumbíos.

EL RETO es la sustentabilidad

Patricia Galeano, funcionaria del Ministerio del Ambiente, explica que si bien el proyecto Manejo en cautiverio y repoblamiento de charapas en la Reserva de Producción Faunística Cuyabeño aporta con la repoblación de la especie, este adolece de alternativas para volverlo sustentable.

A decir de la técnica, después del 2007, cuando concluya el aporte económico el proyecto no tendrá recursos para mantenerse, de ahí que proponga que se piense en alternativas como la venta de tortugas, a través de una licencia verde, previo el consenso de las comunidades.

Galeano asegura que hay planes de manejo de vida silvestre que se efectúan en países como Colombia, que pudieran adaptarse al de las tortugas, y con ello salvar la inversión y motivar a las comunidades al cuidado de la especie.

Sin embargo, la tesis de vender las tortugas no anima a los técnicos de GTZ los cuales piensan que la prioridad es una forma de adopción de tortugas, puesto que si se las vende se puede sobreexplotarlas. Esta es una de las especies más cazadas y víctimas del comercio ilegal de animales.

Luego de unos años, la población de tortugas se recuperó, pero Yiyoguaje consideró necesario compartir las enseñanzas en las comunidades aledañas para que la recuperación se mantenga y el trabajo no sea infructuoso.

Pablo Salvador, biólogo y director del proyecto, explica que la destrucción y el saqueo de nidos

fue una causa para que esta especie de quelonio esté amenazada.

Según Salvador, los huevos y la carne de charapa son apetecidos por los indígenas, habitantes de Lago Agrio, Puyo y Perú.

Para el biólogo, el proyecto obtuvo buenos resultados: según los registros de las comunidades, desde el 2004 se criaron 48 000 tortu-

gas. "Con esto consideramos que la especie puede dejar de ser considerada en riesgo de extinción".

Pero la crianza de los bebés de tortuga no es simple. Medardo Yatatangoy, habitante de Zancudo, una de las tres poblaciones que integra el proyecto, explica que hay que alimentarles a diario. La dieta básica incluye papaya, camote, or-

tiga, algas y plantas nativas.

Esta alimentación demanda de recursos, por lo cual las entidades encargadas les entregan 25 y 50 centavos por tortuga y además financian la construcción de las piscinas y dan asesoría técnica.

Emergildo Conquinche, vecino de la comunidad de Zancudo, añade que también hay que cambiar el agua cada 15 días y evitar que los desperdicios de la comida afecten a las tortugas.

También se deben crear playas artificiales para la eclosión de los huevos recolectados. "Si no recogemos los huevos la crecida de los ríos destruye los nidos".

Esta experiencia sirvió para que las comunidades se integren. En Zancudo, los niños son los encargados de cuidarlas, contarlas y alimentarlas después de clases.

Aunque estas tareas son vigiladas por sus padres, ellos encontraron cómo distraerse en medio de la selva. Los pequeños no faltaron a la liberación de las charapas, las despidieron con vítores y aplausos, al orillas del Aguarico.

Desde el 2004, las comunidades han criado a 48 000 ejemplares.

Esta especie está amenazada por la caza y el saqueo de los nidos.

Univ. 22.06.2006.

Pachakutik se negó al planteamiento de Rafael Correa

QUITO |

El movimiento Pachakutik (PK) descartó ayer la propuesta del candidato presidencial de la organización Alianza PAÍS, Rafael Correa, quien proponía realizar una encuesta en varias provincias para definir un posible binomio con Luis Macas, carta política de esa agrupación y titular de la Conaie.

La decisión se produjo por la presión de la Ecuarrunari, filial de la Conaie, que mantiene el planteamiento del consejo político de PK del pasado 24 de mayo que postuló al líder indígena.

El coordinador nacional de PK, Gilberto Talahua, oficializó el rechazo a la propuesta de Correa; aunque dejó entrever que no se descarta entablar una alianza política con él u otros sectores.

Con ese objetivo, un nuevo consejo político del movi-

miento se realizará mañana en Quito.

En la cita se informarán sobre los avances que la comisión de diálogo de PK ha conseguido durante las reuniones oficiales con agrupaciones como Gente Común y una facción de Nuevo País.

Esta última organización, recientemente reinscrita en los registros del Tribunal Supremo Electoral (TSE), baraja los nombres del presentador de televisión, Freddy Elhers; del ex alcalde de Cuenca, Fernando Cordero; y del actual ministro de Economía, Diego Borja; como sus posibles cartas presidenciales.

A ese escenario se suma la decisión de la Fenocin de postular a su presidente, Pedro de la Cruz, como posible binomio de Correa.

Alianza PAÍS tiene previsto pronunciarse hoy sobre la resolución de PK.

Hoy. 21.06.2006.

► Jacchigua rescata la cultura nacional

Hoy, a las 19:30, en el Teatro Demetrio Aguilera Malta de la Casa de la Cultura Ecuatoriana, se presenta el Ballet Folclórico Nacional Jacchigua. Este grupo de danza -dirigido por el maestro Rafael Camino- cuenta con ochenta y seis artistas: entre bailarines, músicos y técnicos. Juntos rescatan la identidad de la cultura ecuatoriana. (ES)

Com. 22.06.2006,

La unión Pachakutik-Correa no cuaja

El movimiento del arco iris insiste en que si Correa no acepta la 'Vice' no habrá alianza.

La lista 18 descartó ayer la encuesta como un método para definir al presidencialiable.

Redacción Política

La novela de corte electoral que protagonizan desde hace tres meses Pachakutik y Rafael Correa parece que no tendrá un final feliz.

Ayer, la dirigencia del movimiento del arco iris y de la Conaie dejó entrever que está prácticamente descartado un entendimiento con Correa, de cara a las presidenciales del 15 de octubre.

La cúpula indígena descartó de plano aceptar la propuesta del precandidato del movimiento Alianza País, para que una encuesta de carácter nacional defina si el candidato a la Presidencia sea Correa o Luis Macas.

"No aceptamos esa propuesta, porque una encuesta no es garantía de nada", señaló Gilberto Talahua, coordinador nacional del movimiento del arco iris.

En ese sentido, acusó a Correa de no tener "voluntad política" para llegar a una alianza. Sus palabras se refieren a la resistencia del ex Ministro de Economía a ser el candidato a la Vicepresidencia de la República, en binomio con Macas, titular de la Conaie.

La indecisión crea división en el seno de la lista 18

El dilema de la dirigencia de Pachakutik de tejer o no una alianza electoral con el precandidato Rafael Correa le empieza a pasar factura.

En esta semana aparecieron los primeros síntomas de fisuras internas del movimiento del arco iris. Específicamente en Azuay, donde su dirigencia exhortó a la cúpula a llegar a un entendimiento con el ex Ministro de Economía del presidente Alfredo Palacio.

Según reseña El Telégrafo, Eulogio Sotamba, coordinador provincial de Pachakutik, señaló que el pacto con Correa debe girar a un punto: la candidatura a la Vicepresidencia de la República. A criterio de este dirigente, esa postulación debiera ser ocupada por Luis Macas, titular de la Conaie y

actual precandidato, u otros cuadros como los diputados Antonio Posso, Jorge Guamán o el dirigente histórico Miguel Llucó.

La noticia tomó por sorpresa a la dirigencia de la Conaie y Pachakutik que ayer estaba en Quito. Uno de los dirigentes más asombrados fue Humberto Cholango, presidente de la Ecuarrunari, filial de la Sierra, quien pidió que se le reproduzca la información.

No obstante, Cholango intentó minimizar el impacto de este aparente fraccionamiento interno. Lo hizo con el argumento de que "Pachakutik es un movimiento democrático". En ese sentido, aseguró que el tema será resuelto de forma interna. Pero, ratificó que la decisión está tomada: Macas será el candidato a la Presidencia.

CONTINUA ➤

CONTINUACION

"Nosotros no aceptamos la candidatura a la Vicepresidencia a la República, el movimiento decidió que Macas sea el candidato y desde ese punto de vista le propusimos a Correa que sea el binomio, pero no quiso", dijo Talahua.

En esa misma tónica, el dirigente indígena anticipó que la lista 18 no acepta condicionamientos para formar una alianza, en referencia al plazo que puso Correa para unirse. El precandidato fijó el 29 de junio como la fecha máxima para que Pachakutik responda a su propuesta de aliarse.

"Esos son los condicionamientos que no permiten construir alianzas constructivas y duraderas... a nosotros no nos importan esas imposiciones... tenemos nuestras fechas y agendas".

En este escenario, Humberto Cholango, presidente de la Ecuarrunari, filial de la Conaie en la Sierra, ratificó que Macas será el candidato para que Pachakutik lleve al sillón de Carondelet.

Esa decisión será ratificada por el Consejo Político del movimiento del arco iris, que se reunirá el

viernes, a las 09:00, en Quito.

El Consejo Político está formado por sus 22 coordinadores nacionales, diputados y autoridades.

La agenda que analizará esa instancia de Pachakutik consta de tres temas. El primero es el resultado de los diálogos y acercamientos con otros actores políticos para la celebración de primarias. Al respecto, Cholango indicó que al no haber existido ninguna respuesta positiva a ese planteamiento, es casi seguro que el Consejo Político ratifique la candidatura presidencial de Macas.

El segundo tema tiene que ver con el análisis de los posibles candidatos a la Vicepresidencia de la República. Según el diputado Jorge Guamán, miembro del Comité Ejecutivo Nacional, Pachakutik debe buscar un cuadro de la Costa para que sea el compañero de fórmula de Macas.

El tercer punto de la agenda es el estudio de acuerdos y estrategias electorales para los comicios ge-

nerales del 15 de octubre.

En ese sentido, el diputado Guamán anunció que las autoridades locales de la lista 18 deberán ejecutar las distintas estrategias de campaña en las provincias.

Con estos antecedentes, está prácticamente descartada una alianza electoral con Correa, con quien han mantenido dos encuentros de trabajo. El último se dio el sábado, en Quito, donde el precandidato de Alianza País explicó su planteamiento de contratar una encuesta para definir el candidato con mayores opciones.

De acuerdo con las últimas encuestas, Correa se encuentra en cuarto lugar, con cerca del ocho por ciento en las preferencias. En cambio, según esos mismos estudios de opinión, Macas aparece en los últimos lugares, con porcentajes de preferencia mínimos.

Por ahora, resta esperar las resoluciones del Consejo Político de Pachakutik, para conocer el desenlace de este culebrón.

Com. 23.06.2006.

Figuras recicladas serán los diputados por Sucumbíos

Elecciones
Ninguna agrupación tendrá candidatos nuevos en sus listas. Bermeo, Azuero, Castro, Chica, González, Cerda... están de regreso.

Redacción NuevaLoja

Los partidos y movimientos políticos locales de Sucumbíos volverán a refugiarse en los candidatos tradicionales para encarar el nuevo proceso electoral. En las di-

ferentes listas de los precandidatos aún no existen figuras nuevas para la diputación. La mayoría quiere capitalizar la crisis política que se registró en el Consejo Provincial conde una coalición de consejeros, encabezada por Pachakutik, el Prian y el PRE, destituyó al ex prefecto Guillermo Muñoz (CFP-ID), por supuestos actos de corrupción. El exdignatario y su base política serán el blanco de las críticas para hacer campaña electoral y explotar el tema del combate a la corrupción.

Es el caso de la Red Ética y Democrática (RED). La agrupación que auspicia a León Roldós no

pudo impulsar figuras nuevas y más bien acudió a la candidatura del ex prefecto Luis Bermeo (Pachakutik-PS-FA) para diputado. La RED además inició los contactos con la ID, para definir si en esa provincia irán en alianza. Si es así se barajan los nombres de Lenín Proaño (RED) o José Rosero (ID) para completar el segundo casillero al Parlamento.

La renovación política también se quedó trunca en el Prian. La falta de nuevas figuras motivó la candidatura de Elizeo Azuero. El ex prefecto y ex diputado pasó por

CONTINUA ►



Ángel Sallo/EL COMERCIO

Para conservar el espacio electoral. Los grupos indígenas de la provincia quieren candidatos propios para estas elecciones. Esta aspiración, empero, no garantiza un cambio generacional.

la DP, donde obtuvo sus victorias electorales, y tras su salida de la lista 5 se fue con el Movimiento de Integración Nacional (MIN) y el Alfarrismo Nacional (ex FRA) donde fue derrotado. El Prian no descarta una alianza con Sociedad Patriótica, el partido de Lucio Gutiérrez en Sucumbíos.

Lo mismo sucede en el PRE. Si bien aún no se confirman los candidatos a diputados provinciales, pero los directivos admitieron la diputación de Luis Castro. El candidato, volverá a la lid luego de dos derrotas electorales en la DP y el roldosismo. Tampoco se descarta que el diputado Rafael Chica se postule a la reelección.

Pachakutik también se sumó a las tiendas políticas que no pudieron postular nuevos candidatos.

Existe un grupo que no quiere la reelección del diputado Julio González, mientras otro, creó el movimiento Mushu Inti. "La división nos afecta y nos quita espacios", reconoció José Guatatoaca.

De hecho, en el último congreso extraordinario de la federación kichwa, matriz del movimiento, se lanzó la candidatura de Johnson Cerda ex figura del APRE, hace 12 años. "Insistimos en que la gente indígena tenga prioridad", dijo Obdulio Grefa.

Pachakutik definirá las candidaturas y alianzas el próximo 15 de julio. Entre tanto, los cabildeos del diputado Julio González, continúan. El movimiento no descarta una alianza con el MPD.

Pero ese partido, cuyo fortín está en Lago Agrio y Cuyabeno, tam-

bién se mostró partidario de una alianza con la 18.

Hasta tanto, ya postuló la candidatura de Querubín Cely, el defensor del pueblo de Sucumbíos. "Él es la carta de negociación para cualquier alianza", reconoció Luis Mosquera. El MPD definirá las candidaturas el 23 de julio.

Pero las voces de descontento con la falta de innovación de los partidos y movimientos políticos, no se hizo esperar. Jenni Cango, del Frente de Mujeres, lamentó la suerte de sus compañeras. "Sólo utilizan a las mujeres como relleno, pese a que existe una Ley".

Los dirigentes barriales también se sumaron a las críticas. "Son los mismos de siempre, no sé que van a mentir ahora", comentó Julio Rojas, un activista social.

► **Chiran** fue trasladado a Quito, donde se le practicará la prueba de parafina para comprobar si fue él quien realizó los disparos

Hoy 23.06.2006.



Familiares del chofer, en las afueras del cuartel de Policía en donde pedían justicia por el asesinato

Cayambe: los pobladores intentan linchar a policía

► El gendarme, acusado del asesinato de un taxista, tenía seis meses en la institución

Las fiestas de San Pedro y San Pablo de Cayambe se vieron empañadas la madrugada de ayer, cuando el policía Miguel Ángel Chiran asesinó de tres tiros al taxista Eulogio Tabango Quinche. La noche del miércoles, el policía se dirigió a un bar a beber; en la madrugada, sa-

lió hasta el redondel principal y abordó un taxi, y a pocas cuadras del redondel se escuchó un estruendo. Cuando los compañeros del taxista fueron a ver qué ocurría encontraron el taxi estrellado contra un muro y a Tabango muerto.

La Policía, tras conocer que la última persona que abordó el taxi era un uniformado, se trasladó hasta el cuartel y detuvo a Chiran, quien presentaba un fuerte golpe en la frente, su ropa estaba empapada de sangre al igual que su arma. Los compañeros de Chiran aseguraron que él no ingresó por la puerta sino que saltó el muro del

cuartel y al ser consultado sobre lo que le ocurría, indicó que se había peleado con cinco personas, pero que se había defendido con su arma.

Chiran fue trasladado a la Policía Rural del Cantón, hasta donde llegaron más de 200 personas que pedían a gritos que entreguen al "asesino" para ajusticiarlo. Luego de varias horas de protestas, la Policía aprovechó el cansancio de los habitantes y sacó a Chiran del destacamento. Eso provocó más ira entre quienes pedían justicia por mano propia y anunciaron que, con o sin detenido, quemarían el destacamento. (VC)

► Según sondeo, binomio Correa-Macas es ganador; al revés, pierde

Pachakutik se juega al 'todo o nada' hoy

Opinión Ciudadana difundió ayer un sondeo que da ventaja al binomio Rafael Correa Correa-Luis Macas con 66% y posibilidades de llegar a la segunda vuelta, mientras el binomio Macas-Correa tiene solo 24%.

Así, el Consejo Nacional de Pachakutik (PK) se instala hoy para definir si va o no en alianza, en medio de la polarización interna. Por un lado, el consenso de las

bases -aupada por la Ecuarrunari-, que pretende ratificar la postulación de Macas y que cree que con Correa debilitará al movimiento.

En tanto, Antonio Posso, diputado de PK, reconoce el potencial de Correa y, a "despecho de sus detractores", sus tesis coincidentes con las del movimiento. Recordó que en el último Congreso prevaleció la tesis de la alianza y la candidatura

vicepresidencial. María Vásquez, coordinadora de PK, ratificó eso.

Raúl Patiño, asesor de la campaña de Correa, dijo que la decisión de PK del miércoles último (no ir con Correa) no es oficial.

Aunque ayer, en Teleamazonas, Macas criticó a Rafael Correa: "Si hoy de candidato es prepotente, cómo será de presidente", comentó. (SC)

Com. 23.06.2006.

Alianza País confía en un milagro...

Elecciones

El movimiento de Rafael Correa espera que Pachakutik se incline por la alianza. La dirigencia indígena reitera que esa opción se cerró.

Redacciones Guayaquil y Política

El movimiento Alianza País tomó a título personal las declaraciones de los dirigentes indígenas que descartaron la posibilidad de hacer encuestas entre los presidentiables Rafael Correa y Luis Macas.

Por eso, esperan que hoy se defina la posición oficial sobre la propuesta, luego de la reunión del Consejo Político de Pachakutik. "Sabemos que son declaraciones personales, esperamos la respuesta oficial del movimiento cuando hoy su Consejo Político lo resuelva", explicó Ricardo Patiño, coordinador político de la Alianza.

Con un tono conciliador, Patiño



Diego Pallero/EL COMERCIO

La cúpula de Pachakutik no cambia de postura. Humberto Cholango y Gilberto Talahua rechazan una posible alianza con Correa.

dijo que independientemente de las decisiones de Pachakutik y de las declaraciones personales, "las puertas siguen abiertas y no se van a cerrar nunca para el movimiento indígena". En ese sentido, reco-

noció que Alianza País ha privilegiado la relación con Pachakutik y el Partido Socialista, así como con otros movimientos por encima de los partidos políticos.

De ahí que negó que haya pla-

CONTINUA ►

CONTINUACION

zos para consolidar la alianza con el movimiento indígena. Esto, a pesar de que el propio Correa fijó el 29 de junio como la fecha máxima para que la lista 18 se decida.

Respecto a la supuesta negativa de Correa de ser el binomio de Luis Macas, Patiño aseguró que se trata de tomar decisiones a partir de una encuesta objetiva planteando a la ciudadanía varias opciones electorales. "Rafael ha dicho que se sentiría muy honrado de ser el candidato vicepresidente de un compañero que representa al movimiento indígena siempre y cuando sea una opción electoral con mayores opciones".

Pero Correa también ha dicho que su "carácter" no le permite ser

vicepresidente de nadie.

Según Patiño no se trata de "ir de candidato vicepresidencial por ir, se trata de ganar las elecciones".

En forma paralela, cada vez se hacen oír más las voces en el seno del movimiento del arco iris que desean concretar un entendimiento electoral con Correa.

De hecho, sus coordinaciones provinciales de Guayas, Manabí, El Oroy Los Ríos, a través de un comunicado de prensa, expresaron que son partidarios de concretar el acuerdo político con Alianza País para la candidatura de Correa. Esas cuatro provincias afirman que los planes de gobierno coinciden y las acciones políticas también son similares.

De igual modo se ha pronunciado la coordinación de Azuay. Sin embargo, dentro de la dirigencia histórica de la lista 18 hay la plena convicción de que no habrá alianza. Ayer, el diputado Ricardo Ucuango ratificó que Macas será el candidato presidencial. Y que la decisión será oficializada hoy por el Consejo Político, ya que no existió una respuesta a su planteamiento de realizar primarias.

En cuanto a estas voces que apoyan a Correa, la dirigencia de Pachakutik recordó que durante su congreso extraordinario, varias provincias plantearon la alianza, pero que al final, la mayoría de provincias y organizaciones se decidieron por elegir a Macas.

Com. 23.06.2006.

OJO AL PARCHÉ | Luján

Unidos por un mismo ideal: la misma silla presidencial



Univ. 24.06.2006.

Respaldo a Correa divide al movimiento Pachakutik

QUITO |

La posibilidad de concretar un acuerdo con el candidato de Alianza PAÍS, Rafael Correa, se convirtió ayer en el foco de tensión del consejo político de Pachakutik (PK).

Eso debido a la divergencia entre la filial en la Sierra de la Confederación de Nacionalidades Indígenas del Ecuador (Conaie), Ecuarunari, y la Confederación Nacional del Seguro Social Campesino

(Confeunassc).

Mientras la primera ratificó que PK irá solo con la candidatura presidencial de Luis Macas, los campesinos insistieron en una alianza con Correa, en la que Macas sea su bi-

CONTINUUA ▶

CONTINUACION

nomio presidencial.

El presidente de la Confeunassc, César Cabrera, recordó que eso se resolvió el pasado 28 de abril durante el congreso del movimiento y que a esa postura se habían sumado las coordinaciones provinciales de PK en Guayas, Los Ríos, El Oro y Manabí.

La Conaie (de la cual Macas es presidente) y la Confeunassc son los dos pilares de la militancia colectiva de PK.

El rechazo a Correa de la facción serrana del movimiento se debe, según el diputado Ricardo Ulcuango, a la negativa de ir a elecciones primarias, convocadas por Macas.

El legislador calificó de "in-

negociable" a la postulación de Macas y reveló que para su binomio, existen diálogos con Medardo Mora, Simón Cañarte y Antonio Preciado.

Además indicó que varios ex militantes de la Izquierda Democrática (ID) del Azuay y Guayas, como Dalton Bacigalupo, respaldan a Macas.

El coordinador nacional de PK, Gilberto Talahua, aseguró que logró acuerdos con la Federación de Barrios Metropolitanos, el movimiento rockero y la agrupación Gente Común, del ex sacerdote salesiano Eduardo Delgado.

Ayer a las 18h00, en el aeropuerto Mariscal Sucre, Correa tenía previsto pronunciarse

sobre el tema.

El jueves pasado, Ricardo Patiño, director de acción política de PAÍS, refirió que para su organización era necesario tener una respuesta de PK hasta la semana entrante, pues de lo contrario "no nos daría tiempo de conversar sobre las candidaturas".

Y aunque aseveró que muchas veces se cree que la izquierda solo es PK, el MPD y los socialistas, destacó la importancia del primero.

"Para nosotros es importante Pachakutik, no solo por el peso electoral, sino por el significado histórico; ellos son la razón de la lucha del pueblo", manifestó.

Hoy. 24.06.2006.

El 'lío' de candidaturas fracciona a Pachakutik

► Presidente de la Conaie llegó con apoyo mayor al Consejo. Esto lo impulsó su filial de la Sierra

Con versiones contrapuestas y el afán de minimizar el impacto de la división interna de Pachakutik (PK), el Consejo Político del Movimiento se instaló ayer en Quito con más de 100 delegados.

Las diversas tendencias ratificaron el fraccionamiento en la organización, en donde, hasta la tarde de ayer, se buscó definir, sin éxito, al candidato de izquierda para las próximas elecciones, entre Luis Macas (Pachakutik) y Rafael Correa (Alianza País).

Los líderes tradicionales



Luis Macas (izq.) junto a Gilberto Talahua, director de PK

CONTINUA ►

de PK y la Ecuarunari (filial de la Sierra de la Conaie), Gilberto Talahua y Humberto Cholango, defendían la tesis de ir a los comicios con un candidato indígena. Mientras que, por otro lado, la Conaice (filial de la Costa) y la Confeunassc (gremio de afiliados al seguro campesino) reiteraron la propuesta del pacto con Correa, sin que ello indique coincidencia de ideas. Y, por último, la determinación del diputado de PK, Antonio Posso, quien se declaró abierto partidario de un binomio Correa-Macas, apoyado por

las encuestas que le dan posibilidades de éxito.

Para Adrián Bonilla, director de la Flacso, más allá de las expectativas electorales, se entiende la necesidad de ciertos dirigentes de mantener un movimiento sólido y de querer reorganizarlo tras el fracaso del pacto con Lucio Gutiérrez.

Defendió las distintas posiciones de los grupos indígenas, y señaló que no hay ninguna organización política que en etapa preelectoral no esté exenta de contradicciones; es decir, lo que hoy ocurre en PK

pasa en la ID, PSC, etc.

PK, dice, es el "brazo político" del movimiento indígena, en donde hay unas entidades que son más fuertes y numerosas que otras, entre ellas la Ecuarunari, que se expresa en su influencia política en la Conaie. No así la Confeniae (filial Amazonía), en donde un sector de Pastaza ha logrado postular la diputación por PK al ex ministro de Bienestar Social, Antonio Vargas, pese a que la Ecuarunari lo acusó de dividir al movimiento en el guttierrismo. (SC)

Com. 24.06.2006.

El Inti Raymi no olvida ninguna cosecha

Celebración

La fiesta indígena no ha perdido su sentido colectivo. Ahora es una celebración intercultural.

Redacción Cultura

La fiesta del sol y la cosecha comienza con agua y luna, con el baño ritual del Armay Chisi, cuando "se baja al río o se va a la cascada", según narra el poeta kichwa Arirumá Kowii.

El Inti Raymi "es una celebración colectiva de reciprocidad. Los indios devuelven a la naturaleza lo que ella les dio", explica el antropólogo Patricio Sandoval.

Kowii recuerda que en Peguche la fiesta se llamaba San Juan cuando él era niño. A mitad de los 70 un movimiento cultural recuperó el nombre kichwa y "se empezó a hablar de Derechos Culturales".

El Inti Raymi se celebra en toda la Sierra, pero en Imbabura es espontáneo, según Kowii, y generalmente allí se marca su origen. Sandoval liga el festejo en esa provincia con el santoral católico, en

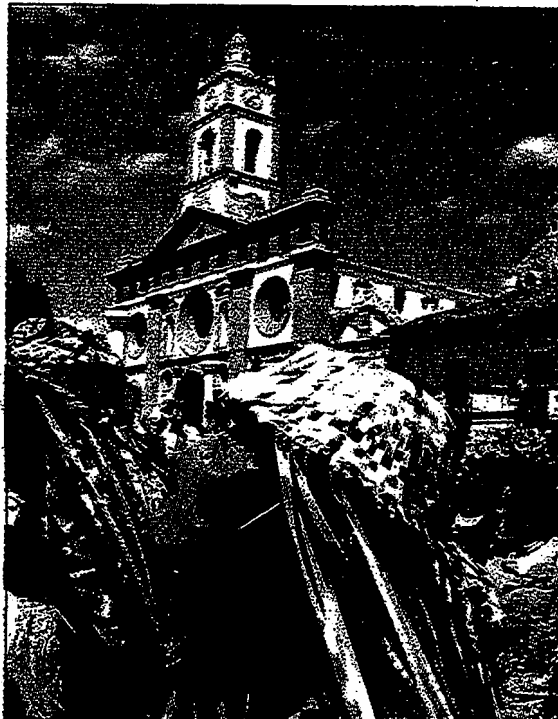

Washington Benalcázar / EL COMERCIO

Cayambe también festeja. En el jolgorio se unen indios, blancos, mestizos e incluso extranjeros, con lo que la fiesta es, hoy en día, una real celebración intercultural.

"una herencia de las campañas de evangelización". Él conoce referencias de que esta práctica se extendía al centro y sur del país en la época precolombina.

Su sentido colectivo y recíproco aún se conserva, pues responde a la lógica social y cultural de las comunidades indígenas.

La fiesta posee elementos pro-

CONTINUA ►

pios: comida, ritos, música, baile y vestimenta. La música tiene "un ritmo corrido, zapateado, de fiesta guerrera" para Kowii, que recuerda cuando este ritmo acompañaba el levantamiento de 1990.

Casi en esos días, hace 17 años, Nancy Ayala y otros padres y madres de familia creaban en Quito la Unidad Educativa América La-

tina. Cada año celebran en el Inti Raymi "nuestra cosecha del año: se presentan trabajos de todos los guaguas, desde los más chiquititos", según Ayala.

La identidad se fortalece con la comida y durante la tarde y noche se come "todo lo que es de maíz"; con los juegos tradicionales, "tres palos encebados, que quieren subirse hasta los más grandes".

Lo que importa es el sentido de comunidad, sea en los pueblos, donde se cocina gallina o cuy para todos, o en la escuela, donde los choferes ponen la vaca loca.

La noche en la escuela termina con globos de papel que suben al cielo. La fiesta indígena, plena de nostalgia, se cumple también en Londres, Barcelona o Nueva York.

Com. 24.06.2006.

Los sanadores achuar aprenden a diagnosticar el paludismo

Amazonia

En 50 días, 19 achuar se graduarán de técnicos en diagnóstico microscópico de Plasmodium. La entrega de medicina será en la comunidad.

Carlos Velastegui. Red. Puyo

En el espeso bosque tropical que rodea a la comunidad achuar de Sharamentsa (Pastaza), el sonido del motor de una avioneta interrumpe el canto de los pájaros.

La aeronave aterriza sobre una pista de tierra, que limita, en uno de sus extremos, con las pacíficas aguas del caudaloso río Pastaza.

En el otro lado está la brumosa selva del sureste de la Amazonia. Eduardo Escobar, coordinador de la Fundación Indio Hilfe en Pastaza, desciende primero de la nave.

Los dirigentes Domingo Peas y Jorge Canelos lo reciben, en tanto, Felipe Tentest, síndico (e) de Sharamentsa, llama a sus vecinos con el sonido de un cuerno de toro.

Los comuneros salen de sus viviendas tradicionales (chozas) y ayudan a cargar microscopios, mochilas, medicinas, toldos, combustible, entre otros productos. Cerca de 2 000 libras de peso.

Una hilera de hombres, mujeres

y niños se forma a lo largo de la pista. Cada uno lleva un paquete.

El puesto de Salud, a 300 metros es el punto de llegada. Escobar aborda nuevamente la aeronave y se dirige a las comunidades de Pumpuntsa, Charapacocha, Capawari, Tsimbuntsa, entre otras.

El objetivo es recoger a los Suakratim (sanadores) achuar que participan de un curso intensivo en Sharamentsa. En 50 días, los 19 Suakratim se graduarán de técnicos en diagnóstico microscópico de Plasmodium (paludismo).

Entre los primeros estudiantes están Jesús Etsarment, Pedro Tentest, Carlos Kukush, Elías Vargas, Gilberto Tiwi, José Intiash, Cebelino Santí, Andrea Wampuch, Elvia Andi, Carlos Wajaré.

Los Suakratim son recibidos por Jorge Canelos, coordinador de Indio Hilfe. Él les da las primeras explicaciones sobre el curso.

Las clases teóricas se dan en la casa comunal de Sharamentsa, una construcción ancestral de forma ovoidal, con techo de paja de una palmera llamada chapi.

Este local está provisto de una pizarra para tinta líquida, mesas y elegantes estantes de madera.

Aprovechan la energía solar para el alumbrado, hay agua tratada con cloro y un inodoro seco.

Las clases prácticas se realizarán en el puesto de salud construido

con madera lacada, su techo es metálico e incluye bancas y tableros para los estudiantes. Indio Hilfe estuvo a cargo de la obra con el aporte de la comunidad.

Sobre los escritorios se ubican ocho modernos microscopios, que utilizarán los estudiantes, quienes también reciben una mochila que contiene material de escritorio y productos de higiene.

Escobar sube a la nave para regresar al aeropuerto de Shell (Pastaza), el vuelo dura 50 minutos. Guido Vargas toma la posta en la organización del seminario.

El ajetreado día culmina con una cena en la Casa Comunal. Santa Tenstest, una achuar egresada de Turismo, se encarga de la dieta de los estudiantes.

La yuca y el plátano, cultivados en la zona se combinan con enlatados, arroz, tallarines, atún y fideos que llegaron desde Puyo.

En el segundo día en Sharamentsa, una espesa neblina despierta a los alumnos achuar. Cada cama está provista de un toldo.

Un breve desayuno compuesto de patacones, café negro y la legendaria chicha de yuca les otorga energías. Los alumnos esperan la llegada del primer instructor.

La comunicación con el aeropuerto en Shell es casi nula. Esta es la única forma de comunicarse entre las comunidades y la urbe.

CONTINUA ►

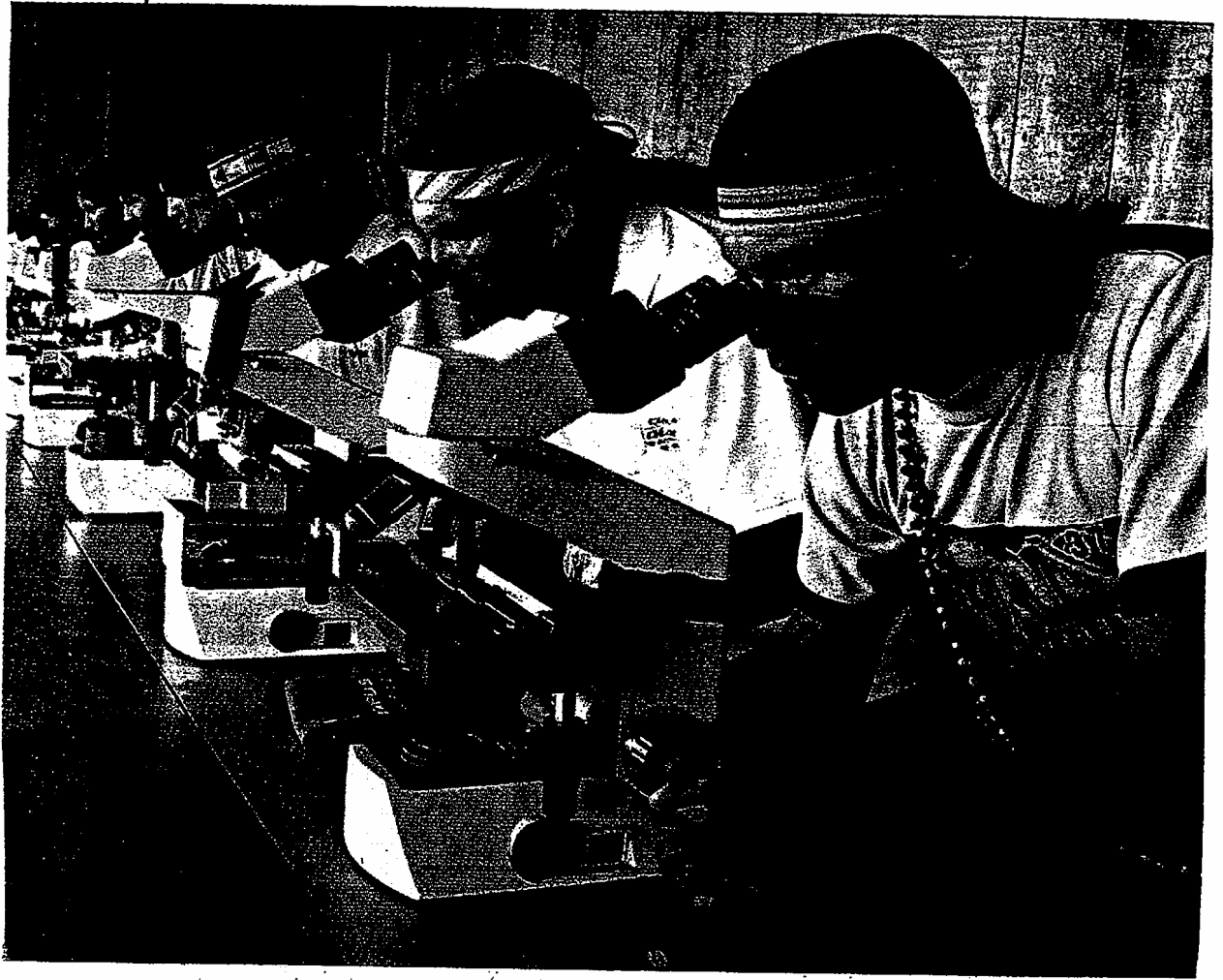

Los sanadores indígenas se capacitan en el punto de Salud de Sharamentsa.

Carlos Velastegui / EL COMERCIO

En la casa comunal reciben las clases teóricas.

Pasado el mediodía, una avioneta aterriza en Sharamentsa. Junto a Eduardo Escobar desciende Jorge Suárez, jefe de laboratorios del Servicio Nacional de Erradicación de Malaria (SNEM).

Él dictará clases a los alumnos achuar durante los primeros 10 días de un total de 50 que dura el seminario. Otros médicos especialistas tomarán la posta.

Suárez da su primera clase y en la tarde el azul del cielo se refleja sobre las aguas claras del Pastaza. En pocos minutos, los últimos rayos del sol tornan al ambiente de un exótico color dorado.

Las ayudas

La Fundación Indio Hilde (Alemania) financia el seminario. Esto incluye 41 000 dólares en vuelos, pago de instructores, materiales y alimentación. También entregará 6 000 toldos (cada uno cuesta USD ocho) a 112 comunidades.

EISNEM entregó medicinas y ocho microscopios. Cada uno tiene un costo de 1 500 dólares. Los Suakratim usará este equipo.

En Pastaza, en el 2005 se presentaron 765 casos de Paludismo y 210 de Falsiparum. Hasta abril de este año, 378 casos de Paludismo y 85 de este segundo mal.

► **Indígenas insisten en ir con candidato propio a comicios**

PK analiza un Consejo de Disciplina

El Consejo de Disciplina de Pachakutik (PK) establecería sanciones a quienes se opongan a la candidatura de un representante indígena para que participe en las elecciones de octubre.

Fuentes del Movimiento dijeron que esto se decidiría si durante el Congreso Extraordinario del 2 de julio en Guayaquil persiste la decisión de los representantes de algunas provincias de alcanzar un pacto con Rafael Correa (Alianza País).

Humberto Cholango dijo que en la reunión del Consejo Político de PK que se desarrolló en Quito "jamás se votó por una alianza con Correa, solo hubo proyecciones", dijo tras reconocer que una eventual divi-

Sondeo a los electores

Si hoy fueran las elecciones, ¿por quién votaría para presidente?

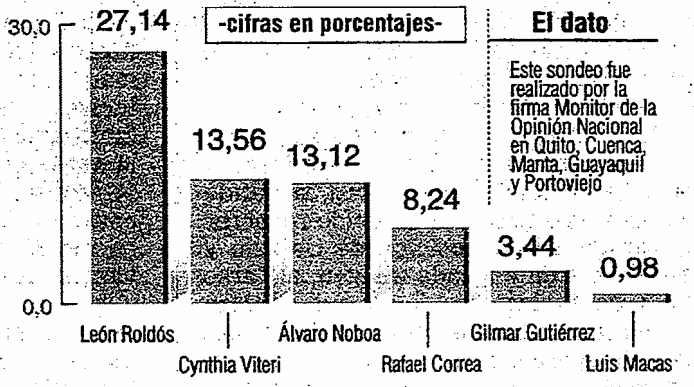

Fuente: Monitor de la Opinión Nacional - Diseño editorial HOY

sión en PK será responsabilidad de Correa. El vicepresidente de la Conaie, Santiago de la Cruz, habló del riesgo que existe por la posibilidad de que este sec-

tor vaya dividido a los comicios, y pidió respetar la decisión que se tomó en mayo de que Luis Macas sea el candidato presidencial. (SC)

Univ. 25.06.2006.

Trece provincias se niegan a la postulación de Luis Macas

PK sesionará por separado

La mayoría que respalda a Rafael Correa asegura que no se separará de la organización por la discordia.

La división interna del movimiento Pachakutik (PK) se ahonda más, al punto de que las trece provincias que apoyan la candidatura presidencial de Rafael Correa (PAÍS) se reunirán por separado esta semana en Los Ríos para ratificar la integración política, analizar las estrate-

gias electorales y definir su postura frente a Gilberto Tala-hua, su coordinador nacional.

Este último, que junto a la Ecuarrunari respalda a Luis Macas como la carta política del indigenado, planea pronunciarse mañana.

Esto se resolvió ayer después de que el viernes pasado,

CONTINUA ►

en el consejo político de la agrupación, Talahua clausura el acto mientras la mayoría (que apoya a Correa) pedía elecciones internas para definir al presidencial.

En este grupo estaban la Coordinación de Gobiernos Locales (cuatro prefectos y 28 alcaldes de PK), las directivas de Galápagos, Guayas, Manabí, Los Ríos, El Oro, Napo, Orellana, Sucumbíos y Morona Santiago. También se sumaron Carchi y Azuay, pertenecientes a la Ecuarunari.

Ellos insisten en que se respete la decisión del congreso nacional de PK del 28 de abril pasado en el que se escogió a Correa como postulante presidencial de PK; mientras que Macas y los diputados Jorge Guamán y Antonio Posso se postulaban al binomio.

Y aunque aseguran que no se separarán de PK, sus coordinadores aclaran que continuarán con el respaldo al ex ministro de Economía del gobierno de Palacio.

Fidel Sánchez, coordinador

“ Ellos (Ecuarunari) creen que van a llegar al poder pensando que la situación social del país es similar a la de Bolivia, en la que hay una mayoría indígena. Aquí, en Ecuador, es distinto. ”

Fidel Sánchez,
coordinador de PK en Los Ríos



José Alvarado / EL UNIVERSO

El candidato presidencial de Alianza PAÍS, Rafael Correa, en una intervención en Guayaquil hace quince días.

de Los Ríos, cree que Correa tiene un “claro” conocimiento del panorama económico del país y “sabrà manejarlo”. También, dice, es casi seguro que Talahua los desconozca por estar en discordia.

César Cabrera, presidente de la Confederación Nacional del Seguro Social Campesino, exige que PK asuma la posi-

ción de la mayoría.

Delfín Tenesaca, presidente del Movimiento Indígena de Chimborazo (MICH), y Lourdes Tibán, dirigente de la Co-naie, esperarán la voz de Talahua y afirman que en la papeleta no podrán aparecer dos PK. Las trece provincias deberán ponerse la bandera de PAÍS, aseveró el primero.

“ Correa es otro engañador; no es hermano de Lucio Gutiérrez, pero es de la misma línea. No acepta nuestra propuesta de Gobierno que dice que él vaya como vicepresidente; no nos podemos aliar con él. ”

Delfín Tenesaca,
presidente del MICH

Hoy. 25.06.2006.

► Fenocín lanza publicación.

La Confederación Nacional de Organizaciones Campesinas, Indígenas y Negras (Fenocín) presentó su publicación Soberanía Alimentaria: una propuesta integral desde el campo. La finalidad de este texto es fortalecer la visión, identidad y valores sociales de los campesinos y presentar propuestas para comprometer a la ciudadanía en la defensa del derecho fundamental de la población: la alimentación. (VPN)

El 16 de junio se inauguró en Latacunga un centro oftalmológico cubano-ecuatoriano. Cuba aporta con \$1 350 000 y el gobierno de Cotopaxi, con \$350 mil. El prefecto de Cotopaxi, César Umajinga, explica los antecedentes



'Próximo paso será un convenio con Venezuela'

¿Cómo logró apoyo de Cuba para Cotopaxi?

Es una cooperación a escala internacional, porque no hay límite en el tema de la salud.

¿Usted buscó el apoyo o Cuba se acercó?

Yo he estado en Cuba, pero también hay que recordar que el Gobierno Nacional ha aportado muchísimo para que funcione el Centro Oftalmológico, junto con el Gobierno cubano y luego en enlace con el Consejo Provincial.

¿Tiene otros proyectos trazados con apoyo del Gobierno cubano?

Funcionan dos proyectos: el programa de educación y el Centro Oftalmológico. Posteriormente, vamos a firmar un convenio con Venezuela. Se trata del programa Robinson, para que las personas alfabetizadas continúen sus estudios con la primaria y secundaria.

¿Cuánto le cuestan a Cotopaxi estos proyectos?

El aporte para el centro rebasa los \$300 mil y para el programa de alfabetización, \$160 mil anuales.

¿En política hay algún tipo de cooperación?

Hay un sueño de Bolívar que es unir América La-

tina, con nuevos actores; y yo creo que es posible.

¿Usted aplica esa política en la Prefectura?

Bueno, esa es la historia que a todo el mundo nos han enseñado en el colegio y en las universidades.

¿Por qué está en contra del proyecto de Ley de Autonomías?

No es posible, de acuerdo al análisis financiero y administrativo e incluso de las competencias hecho por las provincias pequeñas. La Constitución permite que tratemos las autonomías, de eso no estamos en contra, pero hay provincias que tienen privilegios: no estamos con el mismo nivel de Quito y Guayaquil, entonces, el tema hay que analizarlo profundamente.

¿Quiénes manifiestan su oposición?

Al menos 19 provincias pequeñas estamos en contra del proyecto.

¿Pero no sería más bien una forma de conseguir recursos para ampliar la cobertura en salud y educación?

Cuando se es autónomo hay que analizar transferencia de competencias. Por ejemplo, si el Gobierno va a entregar el dinero para el manejo de salud, edu-

▶ EL PERSONAJE

César Umajinga es prefecto de Cotopaxi por segundo período. Fue electo por el Movimiento Pachakutik y pertenece al Movimiento Indígena de la provincia. Lideró un paro provincial en marzo pasado en oposición al Tratado de Libre Comercio (TLC) y por la caducidad del contrato con la Oxy. (PC)

cación y vialidad, o es simplemente el traslado de las funciones; entonces, precisamente hay que discutir con la voluntad política del Gobierno central y de gobiernos seccionales.

¿Usted quiere funciones con dinero?

Obviamente, con \$5 millones de presupuesto que tiene Cotopaxi no se puede asumir la transferencia de competencias; hay áreas que sí podemos asumir, pero con recursos.

¿Qué va a hacer para oponerse a la Ley?

El Congreso tiene que abrir el debate con los alcaldes y prefectos; pero no tenemos la última palabra, sino el pueblo, porque este es un destino histórico de si se hunden o se alzan las provincias pequeñas. (PC)

Com. 26.06.2006.

El juego contra Inglaterra alteró la programación del Inti Raymi

Imbabura

Los habitantes de la zona rural de esta provincia priorizaron, por dos horas, el Mundial de Fútbol

Redacción Ibarra

El encuentro deportivo entre Ecuador y Inglaterra sí influyó en la celebración del Inti Raymi, ayer. La programación, en la cual participan más de 160 comunas en Antonio Ante, Otavalo, Ibarra, Pimampiro y Cotacachi, no incluyó ningún acto entre las 10:00 y las 12:00.

La entrega de las rama gallo, los danzantes y otros rituales fueron desde las 14:00. Desde temprano, en la comuna San Juan Pokyo, cantón Otavalo, se instalaron puestos de comidas y cerveza.

Un grupo de hinchas indígenas aguardaba el inicio del partido. Ellos cercaban a un pequeño televisor ubicado en uno de los ocho puestos de comida. A 10 km de allí, en la comuna Calera Llacta, los altoparlantes de la casa comunal invitaban, en kichwa, a los cerca de 1 500 habitantes para



Karla Gachet/EL COMERCIO

La fiesta del Inti Raymi se pararon dos horas. Los habitantes de la comunidad La Calera, en Cotacachi, miraron el partido.

que acudieran a mirar el partido.

La invitación fue aceptada a medias. Un grupo de 20 personas, entre ellos músicos y dirigentes, se reunió para observar los detalles del encuentro. Algunos con guitarra en mano, otros con flautas y tambores aguardaban el triunfo de la Selección, con un gol de Agustín Delgado.

"En esta comunidad nos gusta muchísimo el fútbol. Tenemos

ocho clubes de hombres y cuatro de mujeres, los cuales se formaron en los últimos cinco años. Hoy mismo, las mujeres estamos participando en un campeonato en Otavalo", explicó Inés Bonilla, presidenta de la comunidad.

El gol de David Beckham desinfló los ánimos de los presentes, aunque todos coincidieron en que el nivel futbolístico de los ecuatorianos fue igual al inglés.

Com. 26.06.2006.

Los agricultores de Aguarico aprenden otras actividades

Orellana

Los indígenas adquieren conocimientos de mecánica para reparar los motores de canoas dañados. La idea es instalar sus propios talleres.

Redacción Orellana

A lrededor de 15 agricultores de Aguarico y Tiputini, en Orellana, aprenden mecánica para mejorar sus ingresos económicos.

La mayoría de los estudiantes sobrepasan los 20 años. Según ellos, la falta de dinero les impidió

terminar la educación primaria. Sin embargo, con ayuda del Fondo Ecuatoriano Populorum Progressio (FEPP), en Orellana, aprenden mecánica.

La idea es instalar sus propios talleres, puesto que en las comunidades donde habitan, no hay lugares donde reparar los motores de

CONTINUA ▶

las canoas que navegan por los ríos Aguarico, Tiputini y Napo.

Néstor Agomia, es uno de ellos, hace tres meses, este hombre de contextura gruesa, asiste al curso de especialización en mecánica en general. El objetivo es instalar

su propio negocio y el mejorar los ingresos de la familia. Agomia, de 37 años, habita en la parroquia Capitán Augusto Ribadeneira, a 10 horas en canoa desde Francisco de Orellana por el río Napo. La población limita al sur con el Perú. Por ello, despla-

zarse a la urbe es una tarea difícil. Sin embargo, el FEPP cubre los gastos de estadía, estudios y alimentación de los alumnos. "En mi comunidad viven 80 familias. En ocasiones las embarcaciones se quedan encalladas en los mue-



Modesto Moreta/EL COMERCIO

En las riberas de Bajo Napo. Los estudiantes de Aguarico llegan hasta allí para aprender mecánica.

lles. No hay quien las repare. Lo mismo ocurre con las 15 canoas que hay en el pueblo", cuenta.

Hace cuatro meses decidió abandonar la agricultura y dedicarse de lleno a los estudios.

La situación para las familias de la zona es difícil, pues el costo de la yuca, café, cacao y verde bajo en el mercado y los habitantes de este sector buscan la manera para sobrevivir. Hay un proyecto para colocarnos una microempresa de mecánica con cuatro compañeros que estudian la rama. Ya tenemos parte de las herramientas, asegura un morador del lugar.

Sobre el tema, Manuel Llori, instructor, menciona que la mayoría de los estudiantes vienen de las comunidades indígenas y ki-

chwas de las riberas del Bajo Napo, Tiputini y Francisco de Orellana. Durante el proceso de capacitación, los alumnos aprenden sobre reparación de motores de dos y cuatro tiempos.

"La capacitación durará 120 horas y obtendrán un certificado validado por la Dirección de Educación. Con ello, pueden instalar sus propios talleres", afirma Llori.

Entre tanto, Emerita Villareal, directora del FEPP en Orellana, manifiesta que el curso de profesionalización es coordinado por la escuela de Formación Empresarial de Quito. El objetivo es que jóvenes y adultos se capaciten durante nueve meses y obtengan un certificado profesional para que puedan trabajar.

Otros detalles

El 70 por ciento de la población ubicada en las riberas del Bajo Napo es de escasos recursos económicos. Ellos producen productos yuca, verde, café, cacao y verdeo.

Los domingos en el muelle de Francisco de Orellana se realiza la feria indígena y Kichwa. Hasta allí llegan cerca de 70 comerciantes para comercializar sus productos agrícolas.

Este proyecto cubre la alimentación, materiales y alojamiento de todos los participantes. El objetivo es obtener sus propios talleres de reparación y mejorar la economía familiar.

Univ. 26.06.2006.

Una comisión de PK busca binomio para Luis Macas

El precandidato presidencial de Pachakutik (PK), Luis Macas, aseguró que los coordinadores provinciales de la organización que buscan la alianza con Rafael Correa, postulante del movimiento PAÍS, "son los mismos que hicieron el amarre con (Freddy) Ehlers y que luego nos perjudicaron con (Lucio) Gutiérrez".

Incluso señaló que "ellos andan buscando acceder a un cargo público" y recomendó que la directiva de PK "actúe duramente contra esta gente que está tratando de hacerle el mal a la organización".

También insistió en que la resolución de PK ya fue tomada: no efectuar acuerdos con Correa, solo con otras organizaciones políticas. Por lo tanto, agregó, "yo tengo que ser fiel y obediente a lo que una colectividad dice".

Su binomio presidencial se prevé conocer esta semana. Adelantó que será un personaje de la Costa, consensuado por una comisión integrada por Julio César Trujillo, Alejandro Moreano, Humberto Cholango, Ricardo Ulcuango y el coordinador nacional de PK, Gilberto Talahua.

Com. 27.06.2006.

Candidatura

El movimiento indígena en apuros

Las relaciones en el movimiento indígena se agrietan. ¿La razón? La candidatura de Rafael Correa, pues hay un importante sector del movimiento que, definitivamente, quiere que Correa sea el candidato presidencial. A tal punto llegan las cosas que el viernes hubo dos ruedas de prensa. En la mañana, una en la cuales se decía que Correa no será el candidato y en la tarde otra, con diferentes portavoces, de que sí será. Ahora, los dirigentes de la Conaie Rafael Ulcuango y Humberto Cholango dicen que Correa es parecido a Lucio Gutiérrez pues, según ellos, está fraccionando al movimiento, aun antes de los comicios.

Hoy. 27.06.2006.

Líderes de Pachakutik admiten que hay división

► Alianza País lamenta los problemas que enfrenta PK y aún aspira a lograr acuerdo

Pachakutik admite que hay divergencias dentro de sus filas debido a que aún no se define quien será su candidato presidencial para las próximas elecciones.

El diputado Jorge Guamán dijo que existe un fraccionamiento dentro del mo-

vimiento. "No podemos negar que hay dos frentes: aquellos que apoyan la candidatura de Luis Macas y otros que se desean adherirse a un frente urbano rural, con la candidatura de Rafael Correa". Según Guamán, esto se definiría el próximo viernes.

Ricardo Ulcuango aseguró que Pachakutik tiene una sola decisión: apoyar a Macas para la Presidencia y lo único que quedaría por definir sería su binomio, tras la negativa del catedrático Medardo Mora

Gilberto Talahua, dirigente indígena, aseguró que el candidato de Pacha-

kutik es Luis Macas y no hay más opciones. "Surgieron ciertas discrepancias de gente que quiere apoyar a Correa, pero nosotros respetamos las decisiones colectivas que se adoptaron", precisó Talahua.

Ricardo Patiño, director de Alianza País, coordinadora política que apoya la candidatura de Rafael Correa, lamentó la división interna que enfrenta el Movimiento Plurinacional Pachakutik.

Además rechazó las aseveraciones de que Correa o sus seguidores estén buscando dividir al movimiento indígena. (CHD)

Com. 27.06.2006.

Los niños de Gulac apenas manejan destrezas básicas

En esta zona rural los alumnos tropiezan en Matemáticas, Lenguaje
Las pruebas nacionales no miden factores de pobreza y desnutrición



Aulas con pisos de cemento. En la escuela Isaías Garzón, en Gulac, hay lo mínimo para dictar clases.

Gabriela Muñoz. Red. Riobamba

Usan calculadora para multiplicar tres por dos. Para muchos, 'hacer' se escribe sin h y todos coinciden en que la división de fracciones es una pesadilla.

En la escuela unidocente Isaías Garzón, en la comunidad Gulac, los 33 niños tienen dificultades en Matemática, Lenguaje y Ortografía. "Hago lo que puedo. La calificación más alta es 17 y la baja es 10 sobre 20. La mayoría de los es-

tudiantes tiene problemas de aprendizaje. No los culpo.

Apenas desayunan arroz con agua de panela. Es obvio que con eso en el estómago no puedan rendir", dice Gladis Villa, una maestra de 30 años quien espera, algún día, que la Dirección de Educación la cambie a otro lugar.

"Me asignaron acá hace un año. Cada viernes camino dos horas para viajar a Guano, donde vivo. A veces quiero renunciar pero debo mantener a mi familia con el sueldo de 200 dólares", cuenta resig-

nada. Gulac pertenece al cantón Alausí y está a tres horas y media de Riobamba. Un camino maltrecho conecta a la comuna con Chol, San Jorge, Resgualay y Llacatapamba. La mayoría de los niños que estudian en la escuela proviene de estos sitios donde la venta de cebada, ocas y maíz son la única fuente de ingresos de un centenar de familias indígenas.

Con botas de caucho, una manta de nailon y un suéter rojo asisten al aula de piso de cemento y

CONTINUA ►

decorada con unas macetas adecuadas en botellas de plástico. Allí funcionan seis grados. En segundo, cuarto y quinto de básica hay quince alumnos; en tercero están cuatro, en sexto, ocho y una, María Esther Buñay, en séptimo.

Las clases empiezan a las 07:00. La profesora Villa intenta, a la vez, enseñar a todos los grados Ciencias Naturales, Matemática, Geografía, Cívica, Lectura, Historia, Ortografía... El miércoles 21 y en medio de un frío paramero, la espigada maestra empieza su clase pidiendo silencio y atención.

Los alumnos alzan sus bancas e integran grupos. "Hoy vamos a ver Matemática y un poco de Escritura". Los pequeños de segundo de básica son los primeros que reciben tarea. Villa escribe en los cuadernos la oración "Hugo hace siempre las tareas".

Los de tercero, en tanto, deben trazar las letras del abecedario. Antes de ir a quinto de básica, la profesora observa que Édgar Buñay, de ocho años, no escribe el alfabeto. El chico, delgado y de grandes ojos cafés, bosteza a cada momento. "Lo que pasa es que solo tomé un vaso con agua en el desayuno", cuenta. Villa le acaricia la cabeza. "Este niño repetirá el año. No sabe ni leer ni tampoco escribir correctamente".

El tema del día en quinto de básica es la división de fracciones. Uno de los chicos, Abel Shigla, se rasca la cabeza y aprovecha que Villa se aleja del grupo para sacar su calculadora y así multiplicar seis por siete y dos por tres.

El miércoles, fueron trasladados a la iglesia evangélica de Gulac pues la escuela fue seleccionada por el Ministerio de Educación y el Laboratorio Latinoamericano de la Calidad de la Educación para medir, a través de exámenes escritos, sus conocimientos.

Dos estudiantes del Instituto Pedagógico Chimborazo, junto a Mario Cantuña, jefe de Planeamiento, viajaron a la zona para aplicar las pruebas de Lenguaje, Escritura y Matemática.

"Es el segundo estudio que se realiza en el país. En el primer día de evaluación, los padres de familia de Gulac contaron que no tienen servicios básicos y que son muy pobres. Años atrás, la primera consulta 'Aprendo' reveló cifras alarmantes. Creo que en esta, se conocerán nuevas realidades", anticipa Cantuña. Al hablar de cifras, él se refiere a las calificaciones que obtuvieron los 107 000 estudiantes quienes fueron evaluados por el proyecto EB/Prodec desde 1996 hasta 1999. En Castellano lograron 11,15 sobre 20. En Matemática les fue peor: 7,17.

En la comuna Gulac, Alexander Yaguachi, Adriana Estrella, Sergio Marcatoma, Jaime Buñay y María Esther Buñay contestaron los exámenes. Aunque el contenido y los resultados son confidenciales, los niños cuentan que "estuvo un poco difícil". "Estaban sumas, restas y multiplicaciones. Creo que había unas operaciones de quebrados. Puse que ocho por ocho es 64 y que la suma de dos quintos más dos tercios son tres octavos",

Punto de vista

César Herrera Paula
Dr. en Investigación Educativa

No creo que una evaluación que se realiza en Latinoamérica solucione los graves problemas educativos del país. Lo que sucede en Colombia es distinto a lo que pasa en Ecuador. Lo que ocurre en las escuelas de la zona urbana es distinto a la del área rural. Por ello, considero que las calificaciones que obtengan las escuelas evaluadas serán buenas con respecto a las condiciones deficientes en que el maestro y los alumnos se desenvuelven en el área rural. No se puede pedir notas de 20 a un niño que no desayuna. Tampoco podemos exigir eficiencia al maestro si no tiene suficiente material pedagógico y con el programa de estudios actual.

¿De qué le sirve al niño campesino transformar fracciones mixtas a simples? La educación en la zona rural cambiará siempre y cuando el profesor realice su propio plan de temas de acuerdo a la realidad de su comunidad.

cuenta Adriana Estrella.

María Guamán, profesora de la escuela de la comunidad Chon, a 30 minutos de Gulac, coincide en que pese a los esfuerzos, la enseñanza es mediocre. "Los profesores no recibimos capacitación pedagógica. Ojalá que el estudio que realiza el Ministerio sirva para cambiar de verdad esta realidad".

4 400 estudiantes

El resultado de las pruebas que realiza el Ministerio de Educación a 4 400 estudiantes en el país son confidenciales. Las calificaciones se conocerán una vez que los niños de la Costa sean evaluados y el Laboratorio Latinoamericano, una organización adscrita a la Unesco, tabule y compare los exámenes de Latinoamérica.

Según Lina Cuenca, promotora de salud de Escuelas Radiofónicas Populares del Ecuador, la alimentación a base de carbohidratos afecta al desarrollo mental del niño. "El arroz y el agua de canela solo dan energía. Con el tiempo, los chicos pierden la agilidad mental", explica.

Las escuelas evaluadas en Chimborazo son: José Bandéras, D. Treviño, Isafas Garzón, H. Vásquez y Puertas del Oriente.

Univ. 27.06.2006.

PK Guayas convoca a toda la organización al Congreso extra

Las bases de la Costa advierten

Trece provincias del país apoyan la candidatura de Correa. Nueve dan su respaldo a Macas.

El movimiento Pachakutik (PK) en Guayas (que apoya la candidatura de Rafael Correa) resolvió ayer que si su coordinador nacional Gilberto Talahua no asiste al Congreso extraordinario -convocado para este domingo en el Tribunal Electoral del Guayas-, la sesión la presidirá un integrante de la militancia, elegido por votación.

María Vásquez, coordinadora de la provincia, asegura que la intención no es dividir a PK ni desvalorizar al precandidato presidencial, Luis Macas, que tiene el apoyo de la Ecuarrunari, sino hacer respetar los estatutos.

Uno de ellos, el artículo 4 del capítulo primero, señala que "la militancia y los movimientos sociales adheridos a PK tendrán el control de la organización".

Por ello, según Jorge Gamboa, oriundo de Milagro y vocero del sector campesino del Guayas, se puede desconocer a Talahua pues las 13 de las 22 provincias que se autoconvocaron representan la tercera parte de PK.

Responsabiliza a la cúpula del movimiento como los fraccionadores de la organización, porque ellos "tienen en los últimos momentos una tendencia divisionista".

Cree que Macas no es un buen aspirante para la presidencia, pues no los representó cuando ocupó el Ministerio de Agricultura en el régimen de Lucio Gutiérrez.

"Cuando él fue ministro nunca nos atendió, pese a que le hicimos muchas invitaciones; en cambio, con los bananeros sí lo hizo. A lo mejor nunca estuvo con nosotros porque le daba vergüenza que lo vieran con los montubios", refiere.

Blanca Vera, representante

del comité ejecutivo de Durán de PK, defiende la posición de la mayoría del grupo y aclara que no se los puede culpar -como lo ha mencionado Macas- de fraccionistas.

"No nos pueden decir que los mestizos somos los causantes de la indecisión porque ni siquiera los de la Asociación de Profesionales Indígenas del Litoral se ponen de acuerdo para respaldar a Correa o Macas", explica.

También recuerda que en el Congreso de Ambato -en octubre pasado- los altos dirigentes de PK dialogaron con Correa, lo presentaron como postulante oficial y al diputado Jorge Guamán como su binomio presidencial.

Luego, en abril se planteó darle a Macas un plazo de un mes para analizar si pegaba la candidatura. Pero -agrega- como no fue así, se decidió que no iba.

Los comerciantes indígenas de Guayaquil (en su mayoría militantes del movimiento) están indiferentes hacia su organización, porque aseguran que no se sienten representados ni respaldados por sus dirigentes. "Ellos solo nos quie-



CONTINUA ▶

ren para entrar al poder y de allí se olvidan de nosotros; por eso creo que ni siquiera votaré en las próximas elecciones”, precisa María, quien ni quiso dar su apellido.

“Para nosotros, sería lo mismo que vaya Macas o Correa; el problema es que ambos nos van a utilizar”, sostiene José, otro comerciante.

Marco López, oriundo de Chimborazo, hará una campaña a favor del voto nulo. “Macas es el más antiguo de la política que quiere llegar al poder; él tiene sus amigos dentro de la oligarquía”, asevera.



Carlos Granja / EL UNIVERSO

■ Belizario Dagua (i), el precandidato presidencial Luis Macas y el coordinador nacional de PK, Gilberto Talahua, durante el consejo político de la organización.

Talahua no irá a Congreso porque no es válido

El coordinador nacional de Pachakutik (PK), Gilberto Talahua, que apoya la postulación presidencial de Luis Macas, no asistirá al Congreso extraordinario en Guayaquil porque “ese acto no tiene sentido ni validez y no está convocado por la estructura que corresponde”.

Y aunque aseguró que la organización no está dividida por las trece provincias que respaldan a Rafael Correa -postulante

de Alianza PAÍS-, dijo que dentro de PK hay “muchas gente que no ha estado en el proceso de lucha del movimiento”.

Talahua indicó que no es una mayoría la que apoya al ex ministro de Economía, porque “si hubiese sido así, ellos mismos habrían instalado el consejo político la semana pasada, y no fue así”, aseveró.

Mañana, el comité ejecutivo de PK en Quito analizará su situación interna.

Com. 27.06. 2006.

Shobol y La Calerita continúan sin ayuda

Chimborazo
El decreto de emergencia no es suficiente. El informe técnico del deslizamiento de tierra no se entrega.

Redacción Riobamba

Las 200 familias de las comunidades Santa Rosa La Calerita y Shobol Lillín continuarán refugiadas en carpas. Aunque el presidente Alfredo Palacio decretó el estado de emer-

gencia para estas dos comunidades, afectadas por los deslizamientos del cerro Baizán, la reubicación de los campesinos no se realizará en los próximos días.

Ayer, el gobernador de Chimborazo, Carlos Puente, informó que todavía se espera el informe definitivo del Ministerio de Energía y Minas. “El documento indicará si es necesario que las familias salgan de sus casas. No podemos adelantarnos. Esperemos que el informe esté listo lo más pronto. El decreto permitió que el Gobierno

CONTINUA ▶



Gabriela Muñoz/EL COMERCIO

Con mingas levantan sus casas. Los indígenas de La Calerita construyen casas de madera en el sitio donde fueron evacuados.

asigne recursos en caso de reubicar a los campesinos”.

En el documento, el Presidente dispuso que el 20 por ciento del Fondo de Ahorro y Contingencias irá a las comunidades. “Los ministerios de Gobierno, Finanzas, Obras Públicas, Salud y las direc-

ciones de la Defensa Civil y Minería ejecutarán los proyectos. Los representantes deben presentar el plan de contingencia a la Subsecretaría de Programación de Inversión Pública del Ministerio de Economía”, indica el decreto.

Las comunas decretadas en

emergencia se encuentran a media hora de Riobamba y pertenecen a la parroquia San Juan. Allí, los comuneros de La Calerita y Shobol esperan que los técnicos de la regional de Minería, con sede en Riobamba, elaboren el informe lo más pronto.

“El deslave que mató a dos personas y sepultó a 12 viviendas ocurrió hace un mes. La Defensa Civil instaló carpas para, de alguna forma, evitar otro desastre. Los deslizamientos siguen y las familias están desesperadas. No se puede vivir en un campamento”, dijo Martín Achance, presidente de Santa Rosa La Calerita.

Otra afectada, María Cecilia Socag, contó que en los últimos días los niños se han enfermado con gripe. Por ello, desde la semana anterior, los afectados construyen casetas con la madera que donó la Prefectura. En Shobol, la Defensa Civil colocó 30 carpas. En esta zona no hay casas destruidas pero la gente debe trasladarse al campamento por las noches.

Hoy, 28.06.2006.

ASDRÚBAL



Univ. 28.06.2006.

Talahua busca superar fraccionamiento en PK

Rafael Correa anunció el cese de los diálogos con PK. El grupo de esta organización que lo respalda insistirá en esta alianza, hoy en el Comité Ejecutivo.



■ Gilberto Talahua, coordinador nacional de PK.

El movimiento Patria Altiva y Soberana (PAÍS) anunció el cese definitivo de los diálogos con el movimiento Pachakutik (PK).

El precandidato presidencial de PAÍS, Rafael Correa, negó haber alentado la división interna de esa organización. "No vamos a permitir que nos en-

dilguen sus contradicciones. Tienen graves problemas desde que se metieron a gobernar con (Lucio) Gutiérrez".

El pasado viernes, durante el Consejo político de PK, trece coordinaciones provinciales anunciaron su respaldo a Correa y se autoconvocaron para un congreso extraordinario para el próximo 2 de julio. El resto insistió en respaldar la postulación del presidente de la Conaie, Luis Macas.

Esta mayoría, según María Vásquez, coordinadora de PK en Guayas, asistirá hoy al Comité ejecutivo convocado por el alto dirigente de la organización, Gilberto Talahua, para definir la candidatura presidencial de PK.

Si él no acata la disposición de la mayoría, "nosotros resolveremos nuestra decisión en el Congreso de PK de este domingo".

Aseguró que la mayoría del



Archivo / EL UNIVERSO

■ María Vásquez, coordinadora en Guayas.

Comité apoya al ex Ministro de Economía, y por tanto, se debe respetar esa decisión.

Es decir que se cuenta con el respaldo de la Conaice (Confederación de Nacionalidades Indígenas de la Costa Ecuatoriana), la Coordinadora de Gobiernos locales, la Confeniae (Confederación de Nacionalidades Indígenas de la Amazonia Ecuatoriana).

Mientras, agregó que con Macas está la Ecuarunari (Confederación de Pueblos de la Nacionalidad Kichwa del Ecuador).

Correa no rechaza el respaldo de una facción de PK, pero aclaró que la agrupación tiene que tomar una decisión. En un comunicado público, PAÍS señaló que "si el candidato de PK llega a la segunda vuelta, en aras de la unidad de las fuerzas progresistas lo respaldaremos.

CONTINUA ▶

CONTINUACION

Le deseamos éxitos en su accionar político, serenidad y sabiduría en sus decisiones”.

Por su parte, Talahua no descartó que el Comité de Ética de su organización analice la decisión de las provincias y añadió que espera conciliar posiciones en torno a una candidatura que provenga del interior del movimiento.

Talahua manifestó además que no conoce de forma oficial la decisión de Correa de suspender los diálogos y ratificó que PK continúa conversando con otros sectores de la izquierda, como Gente Común y el Socialista Bolivariano, que promovían las postulaciones del ex sacerdote salesiano Eduardo Delgado y Diego Delgado Jara, en su orden.

Ratificó que Macas cuenta con el apoyo suficiente del movimiento indígena para llegar a la Presidencia de la República. Incluso, aseveró, tiene el respaldo de algunos ex militantes de la Izquierda Democrática (ID) como Dalton Bacigalupo, quien es el actual vocero del postulante en la Costa.

El dirigente minimizó el rumor de que la Fenocin le haya propuesto a Correa que su binomio presidencial sea Pedro de la Cruz; aunque ratificó que cada organización es autónoma e independiente para tomar decisiones.

Hoy, 28.06.2006.



ESTRUCTURA DEL MOVIMIENTO INDÍGENA

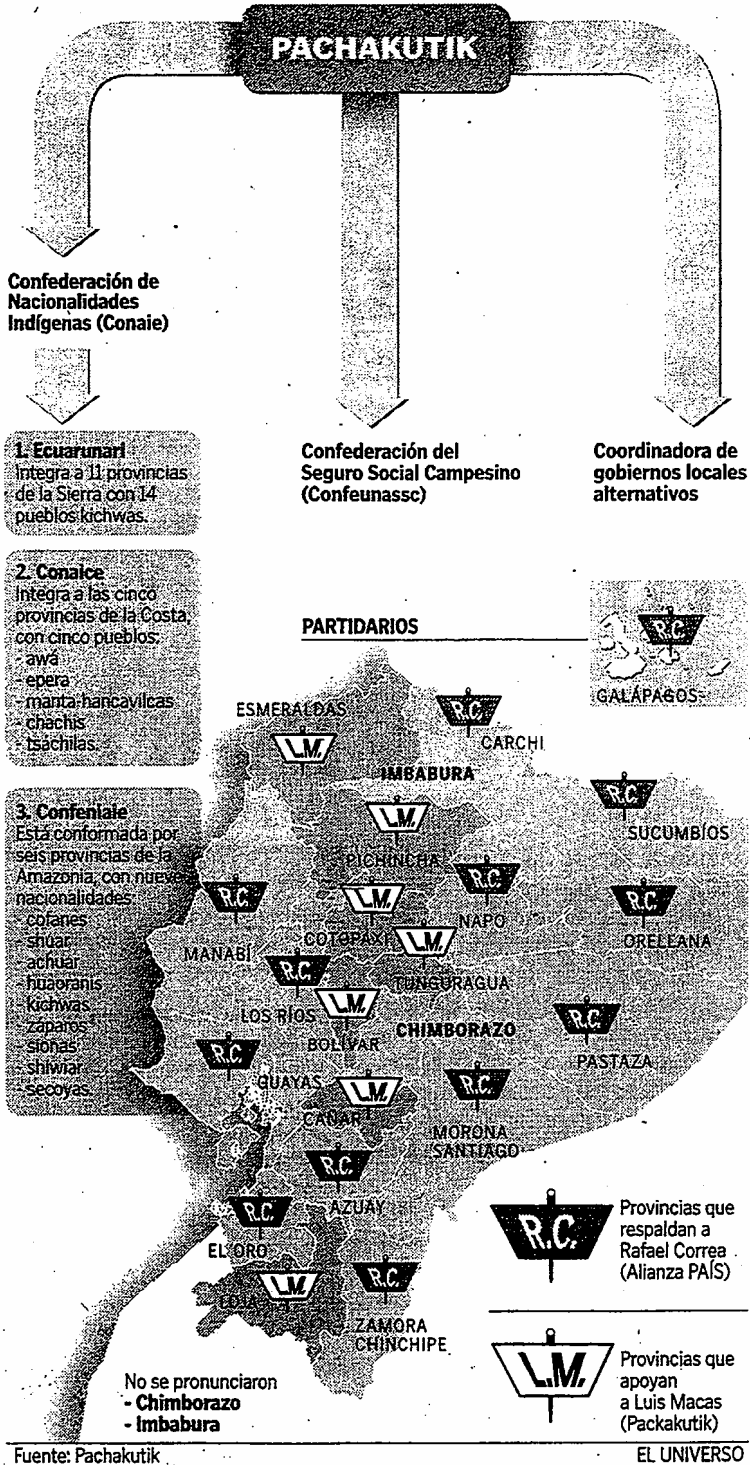

► **Correa cierra la puerta a Pachakutik**

El Movimiento Alianza País dio por cerrados los diálogos con Pachakutik, aduciendo que "los con-

flictos internos son de su absoluta responsabilidad". El Movimiento Indígena está satisfecho con la decisión de Correa. Salvador Quishpe dijo que el "movimiento no le va a tolerar más" porque dividió a las bases. (CHD)

Los límites de la Zona Intangible están definidos

Redacción Sociedad

Luego de dos años de negociaciones, la Zona Intangible, ubicada al sur del Parque Nacional Yasuní, está a punto de concretarse. Existe un borrador de Decreto Ejecutivo para delimitar la zona (ver mapa).

De acuerdo con los límites planteados, la Zona Intangible Tagaeri Taromenane cubrirá 758 051 hectáreas y se determina además, una zona de amortiguamiento de diez kilómetros de ancho contigua a toda la Zona Intangible. En la franja de amortiguamiento se prohíbe la construcción de obras de infraestructura como carreteras, centrales hidroeléctricas, facilidades petroleras y mineras.

Uno de los avances es que se creará un fondo para la gestión del área; pero no se indica el monto ni la fuente de financiamiento.

Para Miguel Ángel Cabodevilla, misionero e investigador, es mejor que la zona intangible exista de cualquier forma, pero "se requieren medidas adecuadas para todos los vecinos y que exista una autoridad responsable".

En este proceso han intervenido los representantes de los ministerios del Ambiente y Energía y las compañías petroleras involucradas: Andes Petro (antes EnCana), Repsol YPF y Petrobras.

De acuerdo con los límites propuestos, el sur del bloque 17 (Andes Petro) queda fuera de la

UN PUEBLO nómada y vulnerable

Miguel Ángel Cabodevilla, uno de los investigadores que más ha documentado a los pueblos ocultos o en aislamiento voluntario, calcula que existen por lo menos tres grupos de "no contactados".

Esto grupos familiares recorren un territorio donde actualmente están los bloques petroleros 17 (Andes Petro), 16 (Repsol YPF), 31 (Petrobras) y IIT (Petroecuador). También tiene reportes de la presencia de otro grupo cerca de la frontera con el Perú.

"Los militares conocen que hay grupos sin contacto, ellos los han

visto en la fotografías satelitales. Incluso hay un reporte de un oficial del Ejército que se ha escondido sistemáticamente, porque es más beneficioso para sus intereses el que no se conozca su situación y la forma en la cual se han encontrado en la selva".

Calcula que sumarían alrededor de 300 personas, pero indica que están bajo fuertes presiones. "Contando la matanza del 2003 y otros incidentes hay por lo menos 50 personas de los Taromenane que han muerto en manos de los mismos waorani".

Zona Intangible, en la cual se prohíben todas las actividades extractivas. Sin embargo, en esa zona es donde se ha documentado la presencia de pueblos no contactados o en aislamiento voluntario.

Cabodevilla indica que en esa área existe al menos un grupo de taromenane que vigila constantemente el sector donde están los pozos del bloque 17.

"Llegan hasta los campamentos petroleros por las noches. No son agresivos, no han atacado nunca, les han robado cosas a los petroleros; a los turistas; a los mismos waos. No concibo que esta petrolera quiera reactivar la explotación de crudo, los pueblos sin con-

tacto no se van a ir".

La recomendación de Cabodevilla no fue considerada en la definición de los bloques. Este Diario intentó obtener la versión de Andes Petro, pero la respuesta de la compañía fue que no dará declaraciones a la prensa.

Empero, Manuel Muñoz, director nacional de Protección Ambiental del Ministerio de Energía, envió una carta, el 14 de este mes, a Zhang Xing, presidente de Andes Petroleum (Andes Petro). En la misiva le indica que "se ha podido preservar el acceso de esa compañía a los yacimientos del bloque 17 (Tiwa y Awant)".

Estos dos campos fueron consi-

Los ministerios del Ambiente y Energía coordinaron el proceso.

CONTINUA ►

derados marginales por EnCana no fueron explotados. Al bloque 17 le disminuyen 58 000 ha.

Una contradicción más es que el 26 de marzo del 2006, Andes Petro ratificó la política de EnCana para pueblos no contactados. De acuerdo con estos lineamientos, se comprometió a diseñar sus proyectos para minimizar las oportunidades de encuentro con los grupos no contactados.

El bloque 31 de Petrobras se recorta en 10 000 hectáreas. Allí también existen evidencias de la presencia de pueblos no contactados, especialmente al sur.

Por su parte, Petrobras indicó que en el nuevo plan de desarrollo presentado al Ministerio del Ambiente únicamente contempla operaciones al norte del bloque 31. Esta área se encuentra fuera de los límites de la zona intangible de amortiguamiento.

Lo que aún no está definido es el

mecanismo de compensación que se adoptará con las petroleras por la reducción de los bloques.

Iván Rodríguez, ministro de Energía, y Ana Albán, ministra del Ambiente, en una carta a Xing, ratificaron su compromiso para "buscar las medidas necesarias para alcanzar un acuerdo mutuo con la petrolera". El sustento para esta medida es el artículo cinco del Reglamento Ambiental para Operaciones Hidrocarbúricas.

ÁREA PARA LA PROTECCIÓN DE LOS PUEBLOS NO CONTACTADOS

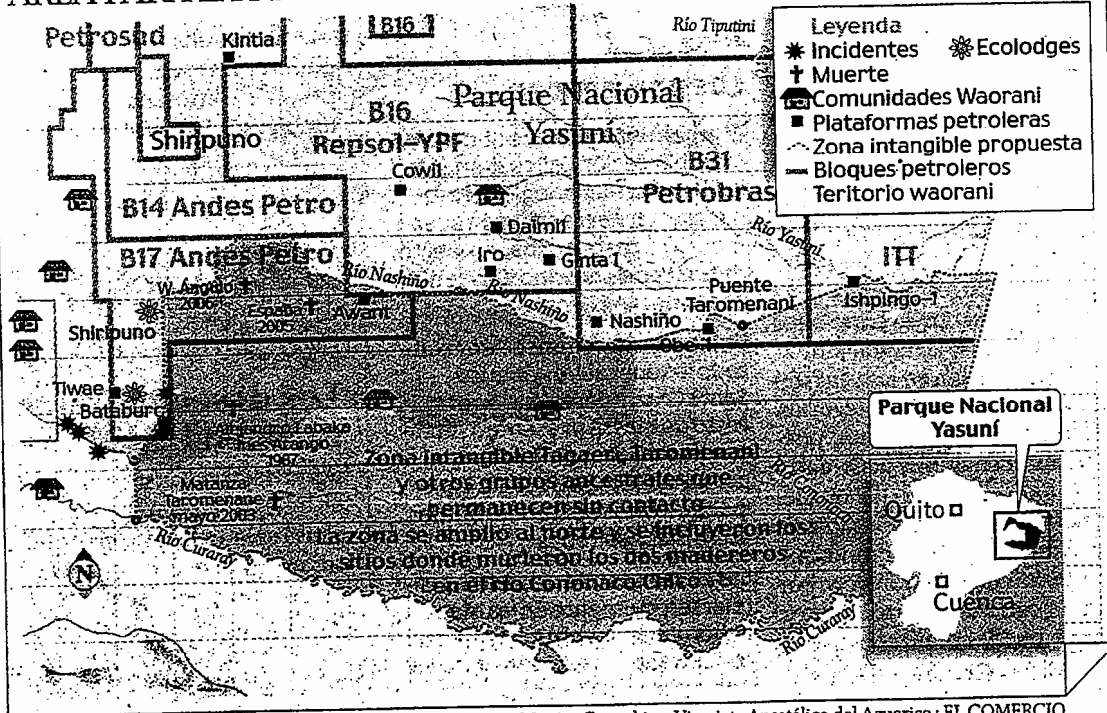

758 051 hectáreas se destinan para los pueblos no contactados.

Un proceso largo

En el Decreto Ejecutivo 552, del 2 de febrero de 1999, se creó la Zona Intangible Tagaeri Taromenani y otros pueblos que permanecen sin contacto, ubicadas hacia el sur de las tierras adjudicadas a los Waorani en 1990 y del Parque Yasuní.

El 15 de octubre del 2003, EnCana solicitó que se delimita la Zona Intangible y se ofreció a colaborar logísticamente en el proceso.

El 14 de septiembre del 2004, el Ministerio del Ambiente, EnCana, Caiman-Usaid y Wildlife Conservation Society (WCS) acordaron cooperar en la delimitación.

El 12 de octubre del 2004, mediante un acuerdo ministerial, se constituyó la comisión para la delimitación de la Zona Intangible. Esta entidad tenía un plazo máximo de 180 días para establecer los límites de la zona.

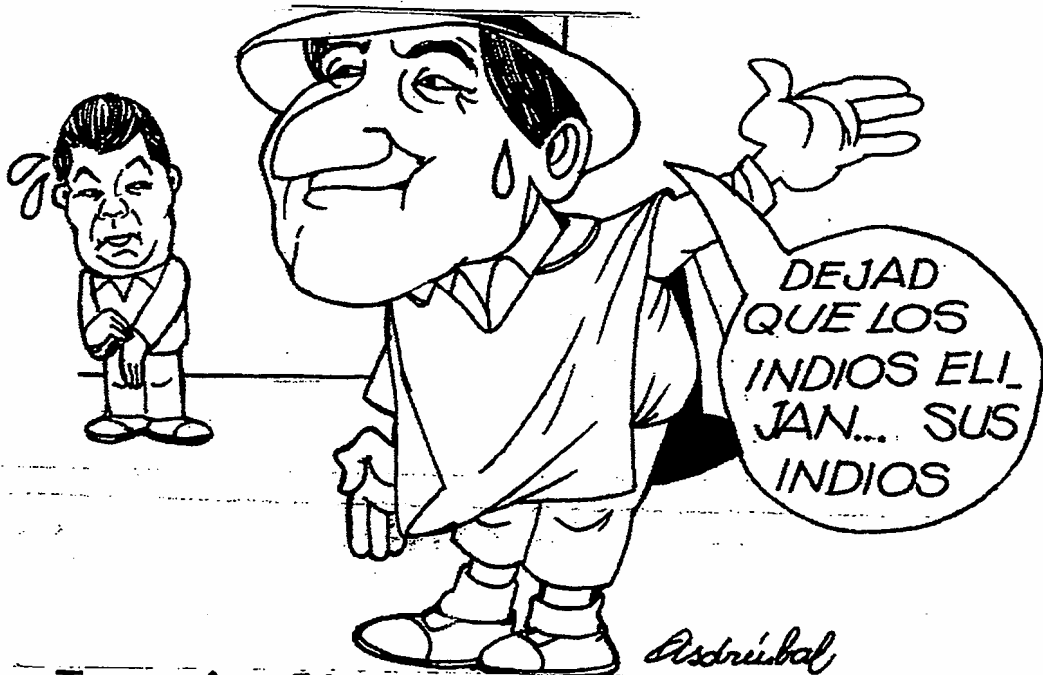

Los indios, en su laberinto

Las fracasadas negociaciones políticas entre Pachakutik y Alianza País, con el propósito de acordar una paqueta para las elecciones presidenciales de octubre, ha dejado al movimiento indígena presuntamente dividido. Si no es así, al menos ha permitido advertir la existencia de intrincados conflictos internos cuando se trata de encarar desafíos electorales, lo que no ocurre si el asunto es organizar el tumulto como mecanismo de presión política.

El síntoma es lamentable, si se juzga en perspectiva la emergencia del movimiento indígena en el escenario público del Ecuador, desde los primeros años de la década del noventa. En 2006, los indios encuentran problemas para mantener la unidad interna y, más todavía, en establecer alianzas, lo que había sido su fortaleza en los años "heroicos".

Evidentemente, los indios no han digerido sus propios errores. Tampoco han valorado debidamente la importancia de la democracia, que posibilitó su organización en los años ochenta, los levantamientos y su "legalización" en el esquema de la política nacional en los noventa. Sin duda, el gran error fue involucrarse en la conspiración y golpe de Estado contra Jamil Mahuad, rematando con la colaboración en el Gobierno de Lucio Gutiérrez. Pero, en lo más pro-

fundo, ha sido estéril intentar una fusión ideológica entre propuestas étnicas y planteamientos de una izquierda dogmática y conservadora.

A los indios les ha sido difícil levantar una política de esas características que, a la vez, les permita asumir la representación de la diversidad nacional, en un esquema de democracia constitucional. Aun cuando algunos de sus dirigentes se quejan de haber sido "traicionados" por los políticos mestizos, lo cierto es que sus equivocaciones surgieron del desprestigio de la democracia que se ha manifestado en sus convicciones y conductas públicas, desprestigio que lamentablemente han contribuido a sostener.

La paradoja de esa izquierda y del movimiento indígena del Ecuador, en particular, es pretender instrumentalizar las reglas del juego democrático para alcanzar un Gobierno autoritario. Algo así como hacernos los tontos a los demás.

Mientras sus dirigentes no procesen ese contrasentido y lo superen, y entre tanto descubran cuánto puede beneficiar al país y a los sectores preteridos en lo social y en lo económico la lucha por consolidar y mejorar el régimen democrático, la opinión pública continuará observando la conducta patética de los indios, aun cuando entre sus estrategias estén sus líderes históricos, como Luis Macas.

Univ. 29.06.2006.

Comité de PK receptó argumentos de grupos

Las 13 provincias que respaldan la alianza con Rafael Correa defendieron su postura con los informes de abril.

QUITO |

Con los informes del Congreso del 28 de abril pasado, trece coordinaciones provinciales de Pachakutik (PK) que respaldan una alianza con el candidato presidencial de PAÍS, Rafael Correa, intentaban persuadir al Comité Ejecutivo de su posición en las elecciones de octubre próximo.

Ellos -hasta las 17h00- argumentaban que la organización resolvió, entre otras cosas, ir en alianza con Correa pero con un candidato propio para la vicepresidencia de la República.

Según los documentos, esa decisión se tomó con 317 votos a favor, 217 en contra y cuatro

PK se tomó más de cinco horas en debate

La decisión del candidato presidencial de la alianza PAÍS, Rafael Correa, de suspender los diálogos con Pachakutik (PK) no levantó polvareda al interior de la agrupación. Varios dirigentes que respaldan una alianza con este aspirante aclararon que su pronunciamiento no significa una ruptura de las conversaciones, sino un gesto para no dividir al movimiento.

Para Arturo Parra y Ricardo Carrillo, del

Comité Ejecutivo Nacional, la opción de la alianza sigue vigente por lo que hicieron votos para limar asperezas y encontrar un consenso para las elecciones de octubre próximo.

En la reunión del Comité -que se prolongó por más de cinco horas- se debatía la legitimación del Congreso extraordinario de PK, autoconvocado por trece provincias que apoyan a Correa, para este domingo en Guayaquil.

abstenciones, de los más de 500 delegados (con derecho a voto) que asistieron al encuentro.

Arturo Parra, miembro del Comité Ejecutivo de PK en Guayas, recordó que en esa ocasión catorce provincias y la Confederación del Seguro Social Campesino (Confeunas-sc) respaldaron una alianza.

La tesis de la Confederación de Nacionalidades Indígenas del Ecuador (Conaie) y su filial en la Sierra, Ecuarrunari, de ir solos con Luis Macas, dijo,

apenas tuvo respaldo de cinco provincias. "No somos Correístas, pero debe respetarse un criterio democrático y no las imposiciones de dos filiales", puntualizó Parra.

A ese criterio se sumaron la vocal del Comité Ejecutivo en representación de la Amazonia, Elsie Andi, y el titular de la Confeunassc, César Cabrera.

Sin embargo, minutos antes de la instalación de la cita a las 11h30, el coordinador nacional de PK, Gilberto Talahua, se reunió a puerta cerrada con

varios dirigentes y el diputado Jorge Guamán.

Tras ese encuentro -que no duró más de quince minutos-, Talahua reiteró que el Consejo Político del pasado 24 de mayo resolvió la candidatura presidencial de Macas y no la de la vicepresidencia.

El estatuto interno de PK indica que las decisiones de un Congreso extraordinario, convocado para este domingo a las 10h00, en el Tribunal Electoral del Guayas, están por sobre las de un consejo político.

Com. 29.06.2006.

Pachakutik de la Costa también está dividido

Elecciones

Unos sectores hablan de Luis Macas, otros de Gilberto Talagua. El domingo habrá una reunión.

Redacción Guayaquil

Las diferencias en la cúpula de Pachakutik, en torno a la candidatura presidencial para las próximas elecciones del 15 de octubre, alcanzan a los militantes de la Costa.

Por una parte está Pachakutik de la Costa, que apoya una alianza con Rafael Correa para los comicios de octubre próximo. Por otra está el Movimiento Indígena del Pueblo Kichwa de la Costa (Mopkice), que apoya la candidatura presidencial del dirigente indígena Luis Macas.

La coordinadora de Pachakutik Guayas, María Vásquez, niega que haya divisiones. Asegura que cuatro provincias de la Costa, Galápagos, Azuay, la Amazonia y parte de Chimborazo y Cotopaxi apoyan la resolución del 28 de abril pasado. En ella, se decidió formar una alianza con sectores de izquierda y organizaciones sociales para la candidatura presidencial, en la cual se incluye a Correa.

"Lo que pedimos es que se respete la decisión del congreso",

sostiene Vásquez. Añade que la alianza pudiera ser con Rafael Correa para que el candidato a la Vicepresidencia salga del movimiento indígena.

Sin embargo el Mopkice, una de las organizaciones que conforman Pachakutik Costa, no está de acuerdo con esa postura.

Su presidente, Pedro Chango, afirma que el consejo de gobierno resolvió el 25 de junio pasado mantener y apoyar la candidatura presidencial de Luis Macas, líder de la Confederación de Nacionalidades Indígenas del Ecuador (Conaie). El Mopkice también respalda a Gilberto Talagua, coordinador nacional de Pachakutik.

Ese movimiento, según Vásquez, votó a favor de la alianza para la candidatura presidencial en el congreso que se realizó en noviembre pasado. Por eso, afirma que sorprende la actual postura de ese movimiento.

El Mopkice no tiene planificado asistir el domingo a la asamblea de los movimientos indígenas de la Costa en Guayaquil.

La posición oficial de la dirigencia nacional del movimiento del arco iris es que Macas será el candidato presidencial. Mientras que Correa anunció que no habrá más diálogos con la lista 18 para buscar una alianza.

Com. 29.06.2006.

Multivitamínico

Talahua toma jugo de borojó

Pachakutik vive momentos muy difíciles y sus dirigentes tienen que estar con todos los sentidos listos. Seguramente por eso el dirigente Gilberto Talahua fue visto el lunes toman-

do jugo de borojó en el barrio quiteño de La Floresta. Dicen que el borojó es un poderoso multivitamínico que ayuda a fortalecer el pensamiento. También dicen que es un afrodisíaco. Lo que no se sabe es si Talahua lo consume por lo primero o por lo segundo.

Com. 30.06.2006.

La candidatura de Macas fue lanzada ayer en Puntiaquil

Pichincha

Pachakutik escogió ese cerro sagrado para postular al líder de la Conaie a la Presidencia

Santiago Zeas, Redactor

Puntiaquil fue el sitio que Pachakutik escogió para proclamar la candidatura presidencial de Luis Macas y acallar las voces de sus militantes que aún no pierden la esperanza de aliarse a Rafael Correa.

Puntiaquil es un cerro sagrado de los pueblos indígenas, al norte de Pichincha, al que acuden a rendir tributo al Dios Sol, con la madre tierra de testigo. La loma está enclavada en plena mitad del mundo. Y es en esta época cuando el pueblo kichwa acude a este lugar para agradecer al sol por la cosecha del año.

Y fue allí donde el brazo político de la Conaie celebró un acto simbólico para evitar el fantasma de división que apareció en las bases de la Costa tras la frustrada alianza con Correa.

La concentración marcó el despegue definitivo de la primera candidatura indígena auspiciada por la Conaie. El líder saraguro y la lista 18 encontraron en las fiestas del Inti Raymi la tribuna propicia para proclamar su postulación. Pero lo hicieron a sabiendas de que la víspera alcanzaron el respaldo de la dirigencia

CONTINUA ▶

CONTINUACION

de Cotopaxi, provincia estratégica para el movimiento indígena, por su estructura y organización. La dirigencia indígena de esa provincia resolvió la noche del miércoles respaldar incondicionalmente a Macas, así como delimitar sus estrategias electorales y limar asperezas con provincias como Tungurahua y Bolívar, que aún no se convencen del todo.

Prueba de ello fue la presencia del diputado cotopaxense Jorge Guamán, quien aseguró que ya no hay espacio para entendimientos con Correa.

Con ese respaldo clave, Macas subió a la tarima para recibir el bastón de mando del pueblo cayambí y dar inicio a lo que Pachakutik denomina la gran minga para transformar el país.

A sus espaldas, se encontraba el jurista Julio César Trujillo, quien encabezará la lista de diputados en Pichincha. A su costado figuraban el sociólogo Alejandro Moreano y el periodista uruguayo Kinto Lucas, dos convencidos del proyecto político de Pachakutik.

Arropado por su poncho azul y una huipala colgando de su cue-



Eduardo Santillán/EL COMERCIO

Un lugar ceremonial. Puntiaquil es un lugar con profundo significado para los indígenas. Ahí Macas fue proclamado.

llo, el titular de la Conaie pronunció un discurso con ribetes indigenistas. En kichwa primero y luego en castellano, evocó a Tupac Amaru y a Atahualpa, para advertir que los pueblos indígenas siguen vivos, que vivirán por miles de años y que ahora vencerán en las urnas. "Hoy renace la verdadera política, la política de nuestras comunidades,

la política de la honradez".

Cuando sus palabras alcanzaban la cota máxima de fogosidad, danzantes y diablos humanos se impacientaban. De sus labios nacían los primeros sonidos de viento para que el discurso termine y la fiesta siga. Así lo hizo Macas. De ahí que abrevió su intervención para avivar las fiestas al más puro estilo del prioste.

Com. 30.06.2006.

Los recursos para un programa de vivienda waorani desaparecieron.

Pastaza

Los dirigentes de la Onwae están acusados de estafa. Los wao pidieron que se indague a un tramitador quien cobró un cheque del Miduvi.

Redacción Puyo

Un nuevo conflicto económico empaña a los waorani, un pueblo en el cual las comunidades se distancian más de sus dirigentes.

En esta ocasión, 94 500 dólares entregados por el Ministerio de Desarrollo Urbano y Vivienda, (Miduvi) desaparecieron en manos de tramitadores.

Los recursos se debieron utilizar para el pago por la construcción de viviendas típicas. Los 189 beneficiarios levantaron su casa, con materiales de la zona, pero nunca recibieron el aporte del Miduvi.

Para analizar este tema, una asamblea de los waorani se reunirá hoy en la comunidad de Gareno. La directiva pudiera ser remo-

CONTINUA ►

vida. Este nuevo escándalo tiene antecedentes. El 25 de agosto del 2005, el Miduvi y la Organización de la Nacionalidad Waorani de la Amazonia Ecuatoriana (Onwae) firmaron un convenio para la construcción de 500 casas.

Este acuerdo beneficiaría a 32 comunidades, ubicadas en las provincias de Pastaza, Napoy Orellana. El presupuesto asignado fue de 250 000 dólares.

En una carta del 28 de marzo del 2006, dirigida al Ministro de la Vivienda, Héctor Vélez, el vicepresidente de la Onwae, Moi Enomenga, afirma que está a cargo

del proyecto por encargo del presidente, Vicente Enomenga.

En el mismo documento, Enomenga asegura que se concluyó la primera fase de construcción que consta de 189 viviendas. El dirigente aseguró que se pagó a la mayoría que construyó su casa.

El dirigente afirma en la carta al Ministro que los beneficiarios no han firmado recibos por que no

han querido hacerlo. "En esta cultura, el empeño de la palabra basta", insiste Enomenga.

Moi Enomenga además entregó un poder especial, con todas las atribuciones legales, a Patricio Almeida Cordero, quien se presentó como experto en proyectos.

Al parecer, Almeida se encargó de todos los trámites ante el Miduvi. Para esto incluso buscó un su-

puesto proveedor: Marcelo Manuel Shiguango Grefa.

Aparentemente todo era legal hasta ese momento. Almeida logró que

Grefa sea el beneficiario del cheque de 94 500 dólares entregados por el Miduvi. Pero, los beneficiarios que construyeron su casa nunca recibieron el dinero. Los tramitadores desaparecieron con todos estos recursos.

El 10 de mayo, el presidente (e) de la Onwae, Jorge Geba, denunció ante Miduvi Pastaza el fraude realizado a su organización.

Acusó a Almeida de haber realizado los trámites para que el cheque nro. 004469 del Banco Nacional de Fomento, de 94 500 dólares, sea para Shiguango.

El 6 de abril de este año, el Director Provincial del Ministerio de Vivienda en Pastaza, Patricio Salazar, solicitó a Moi Enomenga un informe. En ese documento debían constar los certificados de pago, el listado y cantidad recibida por los beneficiarios de las viviendas, para proceder al desembolso de los recursos económicos.

Estos hechos motivaron al Miduvi a poner la denuncia ante el Ministerio Fiscal Distrital de Pastaza, el 1 de junio. La denuncia es por la presunta estafa que habrían cometido los dirigentes de la Onwae por 94 500 dólares.

De su parte, José Nango, hijo político de Comec Iquita, uno de los beneficiarios de la comunidad de Toñanpari, dijo que los favorecidos, no reciben los 440 dólares ofrecidos. Ellos esperan que la Contraloría audite al Miduvi de Pastaza; presumen que sus técnicos no constataron la entrega.

94 500
dólares

entregados por el Miduvi no fueron justificados por la dirigencia de los waorani.

Com. 30.06.2006.

La dirigencia de PK logró postergar congreso paralelo

El comité ejecutivo decidió suspender la cita del domingo y se declaró en asamblea hasta el lunes próximo.

QUITO |

La maniobra política de los dirigentes de Pachakutik (PK) logró el pasado miércoles desmantelar -al menos provisionalmente- la intención de trece de sus coordinaciones provinciales de autoconvocar a un congreso extraordinario este domingo para oficializar su respaldo al candidato presidencial Rafael Correa, de Alianza PAÍS.

Luego de más de ocho horas de reunión, el comité ejecu-

vo de esa agrupación decidió ayer suspender la cita del domingo, y declararse en asamblea permanente hasta este lunes, cuando habrá un nuevo encuentro en Quito.

La estrategia fue pulida por el coordinador nacional del movimiento, Gilberto Talahua, y los diputados Jorge Guamán, Salvador Quishpe y Miguel López, este último jefe

CONTINUA ►

de bloque de Pachakutik.

Ellos lograron persuadir al titular de la Confederación del Seguro Social Campesino (Confeunassc), César Cabrera, y a uno de los vocales de Pachakutik en Guayas, Arturo Parra, para deponer sus posiciones y ratificar la unidad del movimiento indígena.

Eso con base en el cálculo de la dirigencia que -bajo presión de la Ecuarunari- permitió que el precandidato y titular de la Conaie, Luis Macas, oficialice ayer en Cayambe (Pichincha) su postulación presidencial.

Pese a ello, Cabrera indicó que, entre las tres resoluciones adoptadas por Pachakutik, está iniciar un proceso interno de diálogos con sus organizaciones de base que posibilite encontrar una salida.

Con él coincidió Parra, quien cuestionó la actitud de Macas y ratificó que el comité ejecutivo deberá asumir el control de la situación interna para reunificar las bases.

Es necesario, dijo, que el movimiento respete la parte estatutaria resuelta el pasado 28 de abril en un congreso extraor-

dinario, cuyas decisiones están por sobre las adoptadas en el consejo político del 24 de mayo, en el que se postuló a Macas.

De allí que Parra reafirmó que el movimiento Pachakutik debe conseguir la unificación de los sectores de la centroizquierda.

Entre hoy y el domingo, ese movimiento realizará varios consejos políticos y consultas en provincias, cantones y parroquias, que serán socializadas en un nuevo comité ejecutivo de la organización.

Ecuarunari oficializó candidatura de Luis Macas

Coincidencia o no, el precandidato presidencial del movimiento Pachakutik y titular de la Conaie, Luis Macas, escogió ayer las fiestas del Inti Raymi para oficializar su postulación en uno de los bastiones de la Ecuarunari.

A las 12h00, en la loma de Puntianzil cerca de Cayambe (Pichincha), el dirigente recibió el bastón de mando de manos del presidente reelecto de la Ecuarunari, Humberto Cholango, como símbolo de liderazgo para enfrentar las elecciones.

A la cita asistieron, entre otros, el diputado de Pachakutik, Ricardo Ulcuango, y la dirigente indígena Blanca Chancoso.

Con ello, la Ecuarunari intentó validar la candidatura de Macas, pese a que el comité ejecutivo de PK resolvió otorgar una tregua interna para tratar el tema hasta el lunes próximo. Macas hizo votos para la unidad del movimiento indígena en las elecciones de octubre próximo. Reiteró su llamado a otras organizaciones a consolidar un gran frente intercultural de izquierda, aunque no mencionó nombres para conformar su binomio. Fuentes de PK indicaron que Macas mantiene su postura de acoger las decisiones de las bases, por lo que no descartaron que acepte una candidatura vicepresidencial.

