UNIVERSIDAD POLITÉCNICA SALESIANA
SEDE QUITO

CARRERA:
GESTIÓN PARA EL DESARROLLO LOCAL SOSTENIBLE

Trabajo de titulación previo a la obtención del título de: LICENCIADA EN GESTIÓN PARA EL DESARROLLO LOCAL SOSTENIBLE.

TEMA:
SISTEMATIZACIÓN DE LA EXPERIENCIA FERIA AGROECOLÓGICA LA PACHAMAMA NOS ALIMENTA DE LA UNORCAC PERÍODO 2013-2014

AUTORA:
MARÍA ALEGRÍA PIÑÁN CAJAS

TUTORA:
MARÍA ELIZABETH BRAVO VELÁSQUEZ

Quito, abril del 2016

Cesión de derechos de autor

Cesión de derechos de autor

Yo, María Alegría Piñán Cajas con documento de identificación N° 1003220058, manifiesto mi voluntad y cedo a la Universidad Politécnica Salesiana la titularidad sobre los derechos patrimoniales en virtud de que soy/somos autor/es del trabajo de grado/titulación intitulado: "SISTEMATIZACIÓN DE LA EXPERIENCIA; FERIA AGROECOLÓGICA LA PACHAMAMA NOS ALIMENTA DE LA UNORCAC, AÑO 2013-2014, COTACACHI – IMBABURA", mismo que ha sido desarrollado para optar por el título de: LICENCIADA EN GESTIÓN PARA EL DESARROLLO LOCAL SOSTENIBLE, en la Universidad Politécnica Salesiana, quedando la Universidad facultada para ejercer plenamente los derechos cedidos anteriormente.

En aplicación a lo determinado en la Ley de Propiedad Intelectual, en mi condición de autora me reservo los derechos morales de la obra antes citada. En concordancia, suscribo este documento en el momento que hago entrega del trabajo final en formato impreso y digital a la Biblioteca de la Universidad Politécnica Salesiana.

(Firma)

.....

Nombre: María Alegría Piñán Cajas

Cédula: 1003220058

Fecha: 29 de marzo de 2016

Declaratoria de coautoría del docente tutora

Declaratoria de coautoría de la docente tutora

Yo declaro que bajo mi dirección y asesoría fue desarrollado la "**SISTEMATIZACIÓN DE LA EXPERIENCIA FERIA AGROECOLÓGICA LA PACHAMAMA NOS ALIMENTA DE LA UNORCAC PERÍODO 2013-2014**" realizado por María Alegría Piñán Cajas, obteniendo un producto que cumple con todos los requisitos estipulados por la Universidad Politécnica Salesiana, para ser considerados como trabajo final de titulación.

Quito, marzo de 2016

María Elizabeth Bravo Velásquez

1704628724

Carta de autorización

Unión de Organizaciones Campesinas e Indígenas de Cotacachi

"UNORCAC"

DESARROLLO CON IDENTIDAD

Filial de la FENOCIN
Acuerdo Ministerial 0139
Del 2 de Abril de 1980
Fundada el 19 de Abril de 1977

AUTORIZO

Yo, Alfonso Morales Presidente de la UNORCAC (Unión de Organizaciones Campesinas e Indígenas de Cotacachi) AUTORIZO para que la compañera María Alegría Piñán Cajas portadora de la cédula de ciudadanía 1003220058, estudiante de la Universidad Politécnica Salesiana sede Quito-Carrera de Gestión para el Desarrollo Local Sostenible, realice la **"SISTEMATIZACIÓN DE LA EXPERIENCIA FERIA AGROECOLÓGICA LA PACHAMAMA NOS ALIMENTA DE LA UNORCAC PERÍODO 2013-2014"**, trabajo de titulación previo a la obtención del título de: LICENCIADA EN GESTIÓN PARA EL DESARROLLO LOCAL SOSTENIBLE.

Cotacachi, 12 de enero del 2015

Atentamente,
Por el Cabildo Central
Shuk Yuyailla, Shuk Shunkulla, Shuk Makilla

Sr. Luis Alfonso Morales C.
PRESIDENTE UNORCAC
TANTANAKUYPAK PUSHAK

Dirección: González Suárez Nº 2083 y Quiroga Telefax: 062 915 002 / 062 916 012 E-mail: unorcac2011@gmail.com / www.unorcac.org
COTACACHI - IMBABURA - ECUADOR

Índice

Introducción 1

1. Antecedentes 3

1.1. Justificación 4

1.2. Objetivos 5

1.3. Preguntas para la sistematización 6

2. Marco conceptual 5

2.1. Agricultura andina 5

2.2. Agrobiodiversidad 6

2.3. Desarrollo con identidad 6

2.4. Género 8

2.5. Agroecología 9

3. Metodología 11

3.1. Técnicas 12

4. Reconstrucción de la experiencia 14

4.1. Descripción del espacio territorial y actores 14

4.2. Principales actividades que condujeron a la construcción de la feria "PACHAMAMA NOS ALIMENTA" 17

4.3. Procesos organizativos de mujeres en Cotacachi 37

4.4. Principales actores, postura organizativa-administrativa, ambiental y cultural 44

4.5. Dificultades atravesadas en el proceso del proyecto 48

5. Interpretación de la experiencia 50

5.1. Experiencia adquirida sobre manejo de parcelas agroecológicas 50

5.2. Proceso de la feria agroecológica "La Pachamama nos alimenta" 51

5.3. Sostenibilidad del proyecto 60

6. Lecciones aprendidas 62

Referencias 68

Índice de tablas

Tabla 1. Feria de semillas capacitación..... 24

Tabla 2. Agricultores conservacionistas feria semillas 2011 24

Tabla 3. Feria de comidas tradicionales 27

Tabla 4. Capacitación gastronómica 28

Tabla 5. Ferias de semillas realizadas desde el 2002 en el cantón Cotacachi..... 35

Tabla 6. Variedades de fréjol y maíz de mayor demanda en ferias de intercambio .. 37

Tabla 7. Platillos recuperados 39

Tabla 8. Interpretación de la experiencia 53

Índice de figuras

Figura 1. Territorio de UNORCAC 15

Índice de anexos

Anexo 1. Matriz para identificación de actores 71

Anexo 2. Matriz para reconstrucción histórica de las experiencias 72

Anexo 3. Matriz para interpretación histórica de las experiencias 73

Anexo 4. Matriz para interpretación de la experiencia 74

Anexo 5. Matriz para lecciones aprendidas 75

Anexo 6. Guía para entrevistas 76

Anexo 7. Entrevistas 77

Resumen

El presente trabajo “Sistematización de la Experiencia Feria agroecológica la Pachamama nos Alimenta de la UNORCAC período 2013 – 2014”, tiene el objetivo sistematizar el proceso de construcción de una feria agroecológica, complementada por la implementación de chacras familiares, también agroecológicas, lo que ha permitido revitalizar los cultivos autóctonos de la zona, promover el uso de técnicas ancestrales y amigables con el ambiente y el mantenimiento de terrenos fértiles, que en la actualidad se han reemplazado con el uso frecuente de productos químicos, perjudiciales para el consumo humano, el empoderamiento de las mujeres que se han involucrado en este proceso, el incremento de sus ingreso económicos, y el mejoramiento de calidad de la alimentación de las familias. Esta experiencia constituye un documento guía para otras organizaciones que deseen replicar la experiencia e integrar a sus comunidades en una actividad económica, de tipo comercial, que reúna y organice a las mujeres campesinas de la zona, dedicadas a la agricultura tradicional.

Abstract

The goal of this paper, "Summary of UNORCAC's Agroecological Fair 'Mother Earth Feeds Us' 2013-2014" is to document the process by which the agroecological fair was built. It was complimented by the implementation of agroecological family gardens, which has permitted a revitalization of native crops to the region, promoted the use of environmentally friendly ancestral techniques and the maintenance of fertile lands, replacing the frequent use of chemical products that are toxic to humans. This process has also empowered the women participants, increased their income, and bettered the quality of families' food. This document can be a guide for other organizations that would like to replicate this experience and integrate in their communities a commercial economic activity that unites and organizes rural women from the region who are dedicated to traditional agriculture.

Introducción

El presente documento contiene un análisis de las actividades que se cumplieron para dar lugar a la Feria Agroecológica “La Pachamama nos alimenta”, en el cantón Cotacachi, bajo la dirección de la UNORCAC. Para su descripción se sistematizaron todos los hechos y experiencias, destacando el rol y función de cada uno de los involucrados, considerados actores principales.

Dentro de este contexto se segmento la sistematización, en varios apartados, con la finalidad de que las partes estén relacionadas, y sirvan de sustento para las etapas posteriores. Para una mayor comprensión, se inició presentando los antecedentes y hechos previos a la feria, identificando de esta manera los objetivos y motivaciones que llevaron a su ejecución.

Con la finalidad de sustentar, las actividades ejecutadas, fue necesario conceptualizar los conceptos más relevantes, inmersos en la dinámica de la feria. Esto permitió definir la metodología a emplear, garantizando que toda la información, cuente con la validez requerida, para una investigación universitaria, que busca convertirse en un referente y material de consulta, en el caso de querer replicar la feria, en otras poblaciones o localidades del país, Latinoamérica y el mundo.

Considerando que se trata de una actividad, enfocada a rescatar el papel de la mujer, dentro de la economía familiar y de su entorno, su principal aporte se evidencia, en el trabajo que realiza para garantizar un crecimiento socio económico, de las comunidades campesinas, de mano de las mujeres.

Una vez definidas las bases teóricas y la metodología a emplear, se procedió con la reconstrucción de la experiencia, identificando el terreno y características propias del entorno, principales actividades desarrolladas, procesos organizativos, actores y dificultades enfrentadas, esto con el propósito de dar a conocer, el funcionamiento de la feria, facilitando su reproducción, evitando situaciones de fracaso o dificultades predecibles.

Todos los datos recopilados en esta etapa, sirvieron para interpretar la experiencia y concluir con la presentación de los momentos y situaciones más relevantes, que permitieron que la iniciativa de la UNORCAC, sea factible y acreedora del reconocimiento de la comunidad.

En síntesis con la "Sistematización de la experiencia feria agroecológica la Pachamama nos alimenta de la UNORCAC período 2013 – 2014", se busca dotar a la población indígena del Ecuador, de un documento guía, que permita replicar esta experiencia, reduciendo la presencia de errores, considerando que ya se incluye en el documento, varios consejos y recomendaciones sobre la forma de manejar la actividad.

1. Antecedentes

La Unión de Organizaciones Campesinas e Indígenas de Cotacachi UNORCAC, surge como una necesidad de las comunidades campesinas de agruparse para luchar por sus derechos y alcanzar el reconocimiento de las organizaciones públicas y privadas, con la finalidad de obtener el apoyo en la ejecución de obras y proyectos, en beneficio del campesinado.

> La UNORCAC es una organización de segundo grado que tiene como base filial a 45 comunidades indígenas y mestizas de la zona andina de Cotacachi; 31 grupos de mujeres organizados en cajas solidarias, salud intercultural, y productoras agroecológicas, todas éstas son dependencias al Comité Central de Mujeres UNORCAC (Fernández Pérez, 2013).

La historia de esta organización se caracteriza por la lucha en contra de la discriminación y las desigualdades en las que vivían las comunidades indígenas; el analfabetismo y el por el acceso limitado a infraestructura básica; caminos, casas comunales, agua potable, electrificación, entre otros.

Dentro de las iniciativas emprendidas por esta organización está la feria agroecológica llamada “Pachamama nos Alimenta”, que se inició en el año 1998. Una feria diversa y alternativa que impulsa la relación directa entre el productor y consumidor, que busca comercializar productos agroecológicos – nativos. Actualmente esta actividad reúne a 150 productoras en su mayoría mujeres que con su producción promueven la soberanía y seguridad alimentaria.

1.1. Justificación

Cotacachi es uno de los cantones referentes en agrobiodiversidad y soberanía alimentaria de la Provincia de Imbabura, reconocimiento alcanzado gracias a la intervención de la UNORCAC, organización que ha enfocado su trabajo en la recuperación de cultivos andinos, los que enfrentan un acelerado proceso de erosión genética, promoviendo la conservación y diversificación de semillas autóctonas y productos exóticos como la zanahoria blanca, la mora andina, uvilla, entre otros. Estos cultivos se han vuelto a cultivar con éxito porque se ha fomentado la producción, consumo y comercialización de alimentos sanos y soberanos, pilar fundamental para el desarrollo de las comunidades.

La Feria Agroecológica la "Pachamama nos Alimenta" constituye una de las más importantes experiencias impulsadas por la UNORCAC y el Comité Central de Mujeres. Considerando que en esta feria participan aproximadamente 150 productores en su mayoría mujeres indígenas y campesinas pertenecientes a las comunidades de la zona andina de Cotacachi. Esta iniciativa se está desarrollando desde el año 2008 como una alternativa al mercado convencional, que impulsa la participación y motiva la economía directamente de las familias de las comunidades de la localidad.

Por los antecedentes expuestos, se ha visto la importancia de sistematizar y analizar paso a paso, cómo se logró consolidar una experiencia de esta magnitud, qué es lo que sostiene este proceso, el rol que cumplen las mujeres en la conservación y transmisión de conocimientos, en la búsqueda de una mejor calidad de vida, y el

impacto que ha tenido la feria en sus vidas.

Esta sistematización puede servir como una afirmación de las participantes, puede facilitar a que otras mujeres se incluyan en este proceso, y puede ser una guía práctica para las organizaciones, comunidades e instituciones públicas o privadas, que deseen replicar la experiencia de la feria agroecológica, en beneficio del campesinado.

1.2. Objetivos

1.2.1. Objetivo general

Sistematizar la experiencia de la "Feria Agroecológica La Pachamama nos Alimenta" a partir de experiencias significativas, valorando los logros e identificando las dificultades para enfrentar los desafíos posteriores.

1.2.2. Objetivos específicos

- Recuperar el proceso histórico-organizativo presentes en la memoria de las y los actores sociales que participan de esta experiencia y su aporte a nivel de la dinámica local.

- Identificar los aportes y el papel de la UNORCAC y del Comité Central de Mujeres en fortalecimiento de esta feria agroecológica, y cómo la feria ha fortalecido la organización de mujeres.

- Generar conocimiento sobre esta experiencia que dé cuenta de las lecciones aprendidas, identificando aciertos, determinando las debilidades y que por ende sirva de ejemplo para otras iniciativas similares.

1.3. Preguntas para la sistematización

- ¿Cuáles fueron los actores que idearon, promovieron y ejecutaron la iniciativa de la feria agroecológica?

- ¿Qué nuevos conocimientos se generaron en la comunidad a partir de los conceptos y prácticas manejados en el proyecto?

- ¿Qué efectos positivos se generaron alrededor de la feria?

- ¿Cuáles son los principales aprendizajes que emergen de la feria?

2. Marco conceptual

2.1. Agricultura andina

La agricultura andina se remonta a los inicios de la humanidad y se extiende desde "Los Andes Centrales, desde el Sur de Colombia, Ecuador, Perú, Bolivia y el norte de Argentina y Chile" (Tierra adentro, 2014). Esta zona se reconoce como una de las aptas para la agricultura, al encontrarse una gran variedad de especies, donde han tenido lugar un sinnúmero de investigaciones y experimentos. Sin embargo pese a la notoriedad científica del entorno, aún existen agricultores que realizan la actividad, manteniendo sus cultivos tradicionales.

Para Espinoza Gallegos-Anda & Pérez Fernández (2011), en la agricultura andina se practica la conservación *in situ* desde hace miles de años, no de una forma sistemática sino consecuencia de la visión de sus pobladores para quienes la diversidad es sinónimo de vida. En este sentido, la agrobiodiversidad no podría mantenerse sin la intervención de los agricultores campesinos, quienes han sido los encargados de mantener presentes sus características y formas tradicionales de cultivo. Esto ha permitido que la agricultura andina se mantenga vigente para mantenimiento de la seguridad económica y alimentaria de las comunidades campesinas del sector.

Para la conservación y mantenimiento de biodiversidad *in situ* es necesario recurrir a conceptos y postulados ya definidos como la heterogeneidad de ecosistemas; dentro de las cuales, los campesinos han sabido aprovechar la ventaja de la diversidad

genética de los cultivos. En la actualidad en el mundo la cantidad de terreno dedicada a la agricultura andina, se ha reducido especialmente en donde el clima templado esta presenta la mayor parte del año, ocasionando que las labores agrícolas, se realicen bajo una perspectiva mecánica con una alta demanda de productos químicos.

2.2. Agrobiodiversidad

Según Carrera y Tapia (2011), se entiende por agrobiodiversidad al conjunto de especies silvestres tanto animales, vegetales como microorganismos que se mantienen vigentes en los ecosistemas y que son usados con regularidad para las tareas agrícolas y ganaderas, se presentan como la base y soporte para el desarrollo de las tareas inmersas en la agricultura andina.

El valor esencial de la agrobiodiversidad reside en que es resultado del trabajo creador de comunidades campesinas en un proceso de gran antigüedad, es garante de bienestar y equilibrio en la biosfera y que ha contribuido de muchas maneras al desarrollo de la cultura humana y representa una fuente potencial para afrontar a necesidades futuras.

2.3. Desarrollo con identidad

Odello (2012), afirma que para entender el concepto de “desarrollo con identidad”, es necesario, sustentarlo a partir de la vivencia y cosmovisión andina donde tanto los conceptos de desarrollo y pobreza -entendida como la acumulación o carencia de

bienes materiales-, no existen tal como se los entiende en la lógica occidental. La misma concepción de la vida no se traduce a un concepto lineal, sino a una relación de un estado anterior y un estado posterior. En esencia, es posible construir este "otro concepto de desarrollo". De hecho la UNORCAC denomina "desarrollo con identidad" a este otro paradigma que determina, entre otras cosas, una actuación activa de las comunidades y grupos organizados en la toma de decisiones.

La identificación de factores sinérgicos e integrales que fomenten el cuidado y preservación del agua, suelos y agrobiodiversidad; el fortalecimiento organizativo, la participación ciudadana y electoral; la producción agropecuaria y otras alternativas productivas; la identidad, justicia, educación y la gestión del conocimiento y la salud intercultural. Revalorización de los aspectos culturales y de identidad del pueblo *Kichwa Kotakachi* que se expresan en su cosmovisión, ritualidad, producción, artesanía y salud, ligados a una fuerte relación con la Pachamama.

Es así que desde la perspectiva de la UNORCAC el desarrollo se concibe como el lograr el Buen Vivir – *Alli Kawsay.* La organización promueve un mayor desarrollo social, donde el mantenimiento de la identidad sea el eje para trabajar con la comunidad, para lo cual se plantea un trabajo conjunto desde varias perspectivas, donde destacan la política e ideología, en relación directa con los postulados básicos de la identidad cultural del pueblo indígena. De esta manera se busca mejorar las condiciones de vida de la comunidad, sin que pierdan su representatividad histórica y cultural.

Su lucha está enfocada en la promoción y el fortalecimiento de "la soberanía alimentaria a través del acceso al agua y tierras, la conservación de la biodiversidad, el fomento de una producción agropecuaria y otras alternativas productivas, sostenibles, sustentables y la comercialización justa de nuestros productos" (Asamblea Nacional, 2015), y en el tema de salud la capacitación permanente a los prestadores de la salud para el fortalecimiento de los conocimientos tradicionales eso además que pese a la oralidad de los mismos estos se transmitan a la juventud.

2.4. Género

Es "una categoría de análisis social y cultural, es decir, permite comprender la forma cómo se ha constituido y cómo los seres humanos, en especial hombres y mujeres nos relacionamos en distintos espacios y realidades diferentes" (García Canclini, 2012, pág. 21).

Al ser una categoría de análisis se refiere a las formas o principios del entendimiento que permiten analizar y darnos cuenta de qué, por qué, cómo, cuándo y dónde se producen las desigualdades y discriminaciones en función del sexo. Tanto hombres como mujeres, estamos bajo un sistema de género que consolida las relaciones de poder, las mismas que son desiguales e inequitativas porque invisibilizan a las mujeres, dejándolas de lado. Estas relaciones abarcan la concepción del cuerpo, la capacidad productiva, la capacidad de decisión, entre otras.

El género se define como

> Una condición social y cultural construida históricamente. Es el conjunto de características, roles, actitudes, valores y símbolos que conforman el deber ser de cada hombre y de cada mujer, impuestos dicotómicamente a cada sexo mediante el proceso de socialización y que hacen aparecer a los sexos como diametralmente opuestos por naturaleza (CEDAW, 2010, pág. 97).

En conclusión el género es una construcción socio - cultural que define características emocionales, intelectuales y de comportamiento entre las personas.

2.5. Agroecología

El término agroecología surge como una respuesta al desgaste que sufre el suelo como resultado del uso excesivo de productos químicos y técnicas poco amigables con el ambiente para cumplir con las labores agrícolas. Con base a lo expuesto la agroecología trata de introducir en el contexto agrícola, conocimientos tradicionales sobre una forma de menor invasión e impacto para trabar la tierra, sin generar un daño irreversible en contra de los ecosistemas.

Sin embargo la agroecología, no se limita únicamente a la difusión de técnicas agrícolas tradicionales, abarca proceso más complejos orientados a fortalecer la organización interna de las comunidades, como una medida que permita mejorar las relaciones sociales y económicas, al promover nuevas actividades ligadas a las que ya vienen realizando. Además entre los beneficios de la agroecología, se evidencia el

aporte para la recuperación y mantenimiento de la fertilidad de los suelos, introduciendo estrategias de policultivo.

En síntesis la agroecología abarca dos procesos importantes como son la ecología y la agricultura, por tanto su búsqueda de mantenimiento agrícola está ligada estrechamente a la conservación de los ecosistemas y la biodiversidad. Esta afirmación permite identificar el campo de acción de este término que abarca a una forma de hacer agricultura, con base a las prácticas tradiciones amigables con el ambiente y que no representan ningún peligro para la biodiversidad de un lugar determinado.

3. Metodología

Para la sistematización de las experiencias inmersas en la organización y ejecución de la "Feria Agroecológica la Pachamama nos alimenta", se inició revisando varias fuentes secundarias de información sobre las temáticas planteadas, además dando valor a la percepción de actores locales. Es decir, que se utilizaron dos procedimientos metodológicos: el primero que consiste en una revisión bibliográfica y el segundo en fuentes primarias priorizando el enfoque participativo informado basado principalmente en entrevistas y grupos focales.

El primer procedimiento se refiere a la recolección de sustento bibliográfico relacionado con la naturaleza campesina de la UNORCAC, género, violencia y herramientas de política pública local. También se revisó documentación en las bases de datos estadísticas que el Estado proporciona en la actualidad para la elaboración de proyectos con fines sociales.

En el segundo momento se coordinaron acciones con las compañeras Productoras de la "Feria Agroecológica la Pachamama nos Alimenta" en coordinación con el Comité Central de Mujeres UNORCAC para realizar talleres con las mujeres involucradas en esta iniciativas y con mujeres de la Comunidad La Calera. En esos talleres se realizaron: mapas parlantes, reloj de uso del tiempo, la comunidad y sus recursos.

Esta importante información permitió entender la relación y la noción de la naturaleza, soberanía alimentaria, producción agroecológica y consumo responsable, comercialización y trueque, roles, división sexual del trabajo, entre otros tópicos de

gran importancia para las personas, organizaciones o instituciones que desean replicar la actividad y beneficiar a las comunidades campesinas.

Los elementos del diagnóstico se organizaron siguiendo las líneas propuestas por los objetivos y con base a la estrategia metodológica propuesta, que consistió en combinar la reflexión y la acción política, para partir de las demandas concretas de las mujeres, sus familias y organizaciones. Estas miradas y lecturas de la realidad propia de cada grupo de mujeres se contrastan con la información estadística existente.

Es preciso recoger el conocimiento teórico producido en el tema agrario, considerando que este conocimiento ancestral y cotidiano que manejan los y las campesinas en su relación con la producción y con la reproducción de la vida misma como base para el desarrollo y ejecución de la feria.

3.1. Técnicas

En el marco metodológico de la presente investigación, se consideró necesario recurrir a todas las técnicas que promueven la relación directa con los involucrados de la experiencia a sistematizar, garantizando que la información a incluir en el documento, sea real y verificable.

3.1.1. Entrevistas

A fin de establecer contacto directo con las personas que promueven directamente la feria, las entrevistas ayudarán a obtener información espontánea y abierta sobre esta experiencia.

3.1.2. Análisis de documentos

Los documentos considerados para la consecución de la investigación propuesta fueron PDOT, Plan Estratégico de la UNORCAC y Reglamento de la Feria, así como otras experiencias.

3.1.3. Grupos focales

A través de los Grupos Focales se recolectó información directamente de los involucrados con la finalidad de identificar los momentos y experiencias que se generaron de su ejecución, parte indispensable para cumplir con los requerimientos de una sistematización.

4. Reconstrucción de la experiencia

4.1. Descripción del espacio territorial y actores

La Unión de Organizaciones Campesinas e Indígenas de Cotacachi (UNORCAC, 2008 - 2018) es una organización de segundo grado considerada la más representativa del cantón que tiene como organizaciones de base a 45 comunidades campesinas de la zona andina de Cotacachi; 31 grupos de mujeres; un grupo de salud conformado por 23 parteras y 19 promotoras de salud; juntas de agua de *Chumabí; Cambugán* e independientes; grupos de recursos naturales como el Comité *Kwichik Kucha* y la Asociación de Profesores Ambientalistas; un grupo inter comunal de jóvenes andinos; 58 clubes deportivos; grupos de producción no agrícolas y grupos de producción agrícola y pecuaria.

Desde su fundación la UNORCAC ha direccionado sus actividades a erradicar la discriminación de la que han sido objeto las comunidades campesina asentadas en el cantón Cotacachi, sus principales acciones en favor de la clase campesina, destacan las jornadas de alfabetización y la construcción de obras prioritarias para mejorar la gestión de todos los poblados, en lo referente a servicios básicos, vías de acceso, etc.

Con los años la organización emprendió en proyectos más representativos y emblemáticos, diseñados para favorecer a las comunidades campesinas, en un trabajo conjunto con organismos internacionales, sin fines de lucro. De esta manera ha logrado posicionarse a nivel local y nacional como una entidad preocupada por

mantener y promover el bienestar, crecimiento y establecimiento de oportunidades para la población campesina, respecto a educación, salud y economía.

4.1.1. Territorio de influencia de la UNORCAC

La UNORCAC cumple sus funciones en el territorio comprendido por el cantón Cotacachi, tanto en su zona urbana y rural, donde la organización cumple sus funciones culturales, políticas, económicas y sociales, en relación directa con el medio ambiente. El área de injerencia de la UNORCAC abarca cuatro áreas agroecológicas donde se desarrollan varios ecosistemas.

La división de estas zonas está dada por la variedad de altura que se encuentra en la zona, que permite pasar del páramo, a tierras andinas de cultivos. Los términos que se consideran para esta clasificación son la pluviosidad, suelos, vegetación y cultivos.

Figura 1. Territorio de UNORCAC

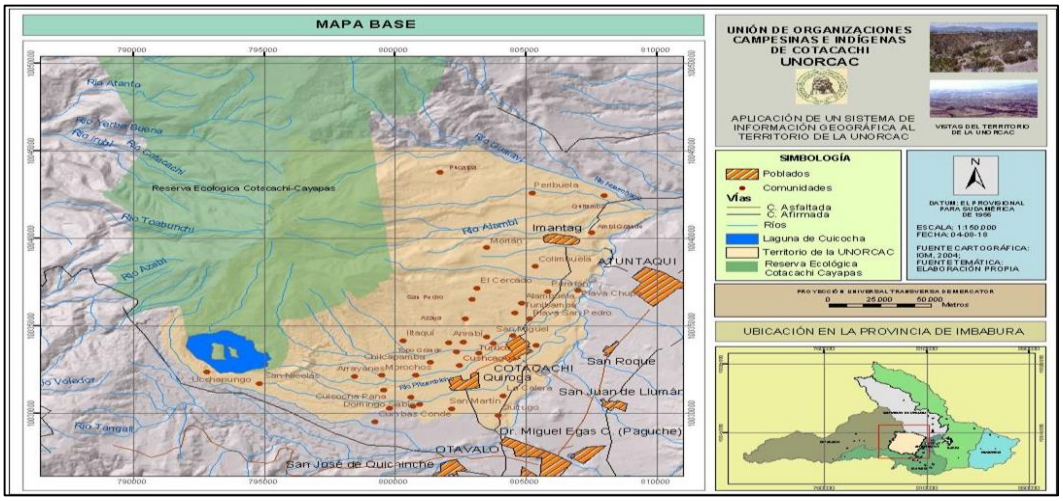

Fuente: (UNORCAC, 2008 - 2018)

En cuanto a hidrografía la zona de influencia de la UNORCAC, cuenta con el aporte de los ríos Pichaví, Pitzambitze y Yanayacu y las lagunas como las de Donoso de Piñán y Cristococha, situación que garantiza una frecuencia de precipitación constante de 1259 mm, como establece el Instituto de Meteorología e Hidrología (INAMHI).

El cantón Cotacachi políticamente está dividido en cuatro parroquias, dos rurales Imantag y Quiroga y dos urbanas El Sagrario y San Francisco. La mayor parte de las comunidades indígenas, se asientan en la zona urbana, identificada alrededor de la ciudad Santa Ana de Cotacachi y la Reserva Ecológica Cotacachi Cayapas (RECC).

4.1.2. Misión de la UNORCAC

La misión de la UNORCAC está orientada a promover el Buen Vivir – Alli Kawsay, en todas las comunidades campesinas e indígenas del pueblo kichwa del cantón Cotacahi donde:

> El accionar se fundamenta en la identidad y los principios de integralidad, complementariedad, paridad y solidaridad del Pueblo Kichwa Cotacachi. Luchando por la soberanía alimentaria a través del acceso al agua y tierras, la conservación de la biodiversidad, el fomento de una producción agropecuaria y otras alternativas productivas, sostenibles, sustentables y la comercialización justa de nuestros productos. Al ser la educación y la salud derechos fundamentales, exigimos el acceso para todos / todas y generamos propuestas innovadoras con un enfoque intercultural (UNORCAC, 2008 -

2018).

Con base a lo expuesto es evidente que todas las actividades de la UNORCAC, están direccionadas a favorecer a las comunidades campesinas, siempre cuidando que no se pierda la identidad cultural y riqueza histórica de este pueblo. Por consiguiente su accionar mantiene un claro enfoque político de conservación patrimonial que busca garantizar un crecimiento económico y social, a través del rescate de sus prácticas ancestrales.

4.2. Principales actividades que condujeron a la construcción de la feria "PACHAMAMA NOS ALIMENTA"

4.2.1. Fomento de parcelas agroecológicas

4.2.1.1. Antecedentes

En las últimas décadas, en las parcelas campesinas se han usado tecnologías agrícolas inadecuadas, como el uso de tractor en fuertes pendientes, aplicación de agroquímicos y las nuevas semillas "mejoradas". Se cultiva solamente pensado en el mercado, dando paso a la prevalencia del monocultivo y con ello la aparición de plagas y enfermedades.

Estas nuevas prácticas agrícolas han desplazado a las prácticas ancestrales, en cuanto a la forma tradiciones y amigable de llevar los cultivos y el uso de semillas naturales, libres de manipulación genética. Esta nueva agricultura desconoce la

inclusión de la ganadería como recurso que permita mantener la fertilidad de los terrenos, considerando que en la actualidad que la sociedad, se encuentra mal alimentada, esto consecuencia de la falta de cultivos agroecológicos.

Para enfrentar esta problemática, surge el interés de la UNORCAC por promover parcelas agroecológicas para una producción diversa y en equilibrio con la naturaleza, priorizando la conservación uso y prácticas agrícolas ancestrales de cultivos andinos para garantizar la seguridad y soberanía alimentaria de las comunidades.

El objetivo de esta actividad fue contribuir en el establecimiento de familias saludables, felices, con parcelas multicolores, llenas de agrobiodiversidad, donde se ponga en práctica sus conocimientos y el de sus abuelos en búsqueda de un vivir armónico con la naturaleza; trabajando con amor e identidad e inserta nuevamente en su cultura, participando abierta y fervorosamente en cada una de sus festividades a lo largo del ciclo de los cultivos y cosechando salud, bienestar, reciprocidad y solidaridad.

Dentro de este contexto es posible afirmar que la UNORCAC promueve el desarrollo de un futuro diferente, que se base en los principios, conocimientos y sentimientos de la gente, que permitan vivir con dignidad e identidad cultural. Es así que las chacras agroecológicas se han desarrollado desde tiempos ancestrales como una forma que no requiere de asistencia, ni el uso de insumos externos que ayuden a mantenerla en el tiempo.

Sin embargo con la evolución de la sociedad, actualmente las familias tienden a homogenizar la producción es decir van especializándose en el cultivo de determinadas variedades, perdiendo así la diversidad inter e intraespecíficos de los cultivos.

4.4.2. Identificar familias que participen en el proyecto

Para iniciar este proyecto que busca promover la diversidad de saberes y usos así como el cúmulo de conocimientos de las diversas técnicas de producción, fue conveniente empezar seleccionando familias que cumplan con algunas características, como las siguientes:

- Predisposición a revalorizar su identidad y cultura
- Respeten a la *Pachamama*
- Sean recíprocos con su entorno natural y social
- Participen activamente a nivel comunitario y de la organización
- Les guste sobre todo trabajar en su chacra.

La identificación y selección de familias fue abalizada por el Presidente de Cabildo y/u otro dirigente, que conozca sobre los trabajos que se van a implementar en forma familiar en la comunidad. Una vez identificadas las familias, se realizaron algunas acciones que permitieron definir la forma de trabajo con cada una de ellas.

Posteriormente se realizó una gira de observación interna con todas las familias interesadas, a fin de que puedan observar y escuchar las experiencias de otros

agricultores de la misma zona y que poseen una chacra agrodiversa. Esta vivencia permitió que las familias involucradas reconozcan la realidad de cada una de ellas y la pertinencia de la aplicabilidad de las alternativas productivas y de diversificación observada en la gira.

4.2.3. Propuesta de intervención

Definida la participación de la familia y su aceptación a diversificar la chacra, se elaboró conjuntamente una propuesta de intervención: diseño, costos, planificación de actividades, etc., que iba a servir de guía para cumplir con las etapas subsecuentes que exige el proyecto "Pachamama nos Alimenta", que incluía un diagnóstico de la agrobiodiversidad de la chacra y un diagnóstico socio ambiental y económico de la familia, lo que permitía medir a futuro los impactos logrados con la intervención.

A través de esta iniciativa, se insta el establecimiento de una relación estrecha entre las familias, fomentados lazos de amistad y compañerismo que contribuyan con el buen vivir, a partir de la difusión de experiencias mutuas que enriquecen a todos. Ese intercambio de saberes ha permitido apoyar a cada familia de forma diferente, llegando a acuerdos comunes de intervención según sus necesidades y limitaciones.

4.2.3. Desarrollo de las estrategias de apoyo

Según la UNORCAC (2008 - 2018), la implementación de las chacras se trabajó bajo las siguientes modalidades:

- El crédito en especie consistió en la entrega de materiales e insumos para construcciones pecuarias, para cerramiento de huertas y la entrega de plantas, semillas y material vegetativo que fue usado para el mejoramiento de la chacra, posteriormente se realizó una acta entrega en donde se determina el valor de cada uno de estos y se procede a realizar una respectiva tabla de amortización en la cual se detalla la fecha y los montos a cancelar según lo recibido.
- La donación en su mayor parte fue de plantas forestales, frutales nativos, pastos, semillas y material vegetativo de algunos cultivos en pequeña cantidades, como incentivo al trabajo realizado por la familia en su chacra.
- El pase de cadena consistió en la entrega básicamente de animales menores que la familia ha recibido para mejoramiento o inicio de la producción pecuaria. Dependiendo del tipo de animal, se han definido tiempos de entrega, los cuales una vez devueltos son entregados a nuevas familias para que la propuesta se reproduzca y crezca.

4.2.4. Implementación de la chacra agrodiversa

Las chacras agrodiversas o agroecológicas nacen como una respuesta de la UNORCAC, a los problemas que enfrentaba el campesinado para producir sus tierras, sin tener que recurrir al uso de productos químicos o semillas manipuladas que requieren de mayor cuidado y una fuerte inversión, a la que la mayoría de los campesinos del área no tienen acceso.

Las chacras se iniciaron con la participación de 150 mujeres, provenientes de las 53 familias, asentadas en las 15 comunidades pertenecientes a la UNORCAC, con la

intención de fomentar la producción agroecología en las chacras de su propiedad, a través del mejoramiento e incorporación de nuevas variedades de frutas, vegetales y hortalizas, que con el tiempo fueron complementadas con la crianza de animales menores, diversificando de esta maneras huertas.

El mantenimiento se realizó exclusivamente con abono orgánico, elaborado por las participantes con los desperdicios generados por sus familias y la actividad de crianza de ganado menor. Esto permitió ahorrar y evitar el uso de fertilizantes, para obtener productos 100% orgánicos.

El seguimiento a las familias beneficiarias se lo realizó con mayor frecuencia al inicio de la implementación de las actividades, luego de lo cual se realizaron visitas quincenales en las cuales se constataba si la familia manejaba adecuadamente sus animales y su chacra en base a las capacitaciones recibidas y en muchos de los casos se reforzaba en el campo lo no comprendido.

El acompañamiento a las familia es responsabilidad del técnico y el promotor local, ocasionalmente con apoyo de un dirigente de la organización. Con el proyecto se han organizado capacitaciones mensuales direccionadas a grupos temáticos, mismos que al momento son: productores de cerdos, productores de cuyes y productores de mora de castilla, quienes mes a mes reciben información secuencial del cultivo o de la crianza de los animales menores sea mediante charlas o giras de observación.

Es indispensable mencionar que en la actualidad se cuenta con 100 chacras, cifra que permite afirmar que es una iniciativa que cuenta con la aceptación y el apoyo de la comunidad, razón para que siga vigente y avanzando.

Con la finalidad de tener un acercamiento permanente con todos los beneficiarios, se conformaron grupos de interés según las actividades implementadas, los cuales mantienen una reunión de capacitación al mes, habiéndose planificado temáticas diferentes según las necesidades de las familias. La capacitación mayoritariamente es práctica asociada con giras de intercambio con productores de otras localidades.

La jornada de capacitación, se realizó durante 7 eventos con una participación 76 mujeres, en los siguientes temas:

4.2.4.1. Equipamiento y mejora de infraestructura de local de feria

Difusión de feria: Eventos de intercambio entre productoras y consumidores:

Realización de feria de intercambio de semillas:

Se realizó la Feria de semillas "*MUYU RAYMI*" 2011 con apoyo del Municipio de Cotacachi, Asamblea de Unidad Cantonal y OXFAM, misma que permitió constatar la gran diversidad agrícola del cantón , promover la cultura de intercambio de semillas e impulsar la diversificación de las chacras familiares en post de la soberanía y seguridad alimentaria del cantón. Este espacio a su vez permitió identificar a agricultores conservacionistas quienes mantienen huertas vivientes de

diversidad y conocimientos.

La diversidad de semillas presentes dio la oportunidad a que se realice el intercambio y venta de las mismas, logrando con ello promover el rescate de los cultivos andinos nativos y su consecuente uso.

Tabla 1. Feria de semillas capacitación

Feria de Semillas	N° de participantes	N° cantones	N° de comunidades	Promedio variedades
Año 2011	58	2	21	30

Fuente: Investigación de campo, 2015

Elaborado por: Piñán, 2015

4.2.4.2. Identificación de agricultores conservacionistas.

Se identificaron en la Feria de semillas "*MUYU RAYMI*" 2011 al interior del Cantón Cotacachi 14 agricultores conservacionistas, con un promedio de 56 variedades de semillas entre cereales, tubérculos, leguminosas, etc.

Tabla 2. Agricultores conservacionistas feria semillas 2011

No	Nombres y Apellidos	Comunidad	No variedades
1	María Juana Cumba	Cumbas Conde	88
2	Luis Alfonso Oyagata Sánchez	Arrayanes	70

3	María Carmen Monroy	Topo Grande	68
4	María Josefina Lanchimba Cumba	San Antonio Punge	67
5	María Patricia Pichamba	Cumbas Conde	59
6	María Tránsito Cotacachi	Cumbas Conde	56
7	María Carmen Caranqui	Alambuela	55
8	María Erlinda Guevara Males	Imantag	51
9	María Luisa Farinango	Cumbas Conde/Iguschupa	50
10	María Isabel Morales Santillán	San Antonio Punge	47
11	María Magdalena Laine	Cumbas Conde	46
12	María Carmen Perugachi	Cumbas Conde	43
13	María Juliana Laine Perugachi	Cumbas Conde	40
14	María Mercedes Bonilla	San Antonio Punge	37
		PROM. VARIEDADES	**56**

Fuente: Investigación de campo, 2015

Elaborado por: Piñán, 2015

4.2.4.3. Realización de feria de comidas tradicionales

Con la finalidad de promover el consumo de cultivos nativos al interior del sector urbano se apoyó la realización de 2 ferias de Gastronomía Andina, donde hubo la participación directa de los grupos de mujeres de las comunidades de la organización, ferias que permitieron fortalecer la cultura culinaria del sector rural, el consumo de cultivos locales y la dinamización de la economía familiar.

Tabla 3. Feria de comidas tradicionales

N°	Fecha	Evento	Organizadores	Grupo participante
1	21/08/2011	FERIA DE SEMILLAS 2011	UNORCAC, Municipio de Cotacachi, Asamblea de Unidad Cantonal y OXFAM	12
2	4-5-6 /11/11	FERIA SEMANA DE DIFUNTOS	UNORCAC, Municipio de Cotacachi	14
3	09/02/2012	EVENTO DE DEGUSTACIÓN GASTRONOMÍA ANDINA	UNORCAC - COMITÉ CENTRAL DE MUJERES	1
4	004-06/04/12	FERIA EXPOCOTACACHI 2012	EMPRESA DE ECONOMÍA MISTA DE TURISMO – COTATACHI	6

Fuente: Investigación de campo, 2015

Elaborado por: Piñán, 2015

4.2.4.4. Capacitación gastronomía y nutrición en escuelas.

Se realizaron 14 eventos de capacitación en el tema nutricional y gastronomía utilizando cultivos nativos, dirigido a niños de Séptimo y Octavo Año de Educación Básica en 5 escuelas de la zona andina, habiendo una participación de 90 niños y

119 niñas.

Tabla 4. Capacitación gastronómica

No	Fecha	Escuela	Hombres	Mujeres	Temática
1	02/03/2012	CECIB "Segundo Luis Moreno" Cumbas Conde	4	12	Caquita de perro
2	05/03/2012	Centro Educativo " Leticia Proaño Reyes" Cuicocha	7	7	Caquita de perro
3	13/03/2012	Centro Educativo Comunitario " Nazacota Puento" San Pedro	4	7	Tortillas de quinua
4	16/03/2012	CECIB "San Jacinto" ,El Cercado	10	10	Elaboración de muciguitaya
5	09/04/2012	CECIB "Segundo Luis Moreno" Cumbas Conde	9	15	Ceviche de chochos
6	11/04/2012	Centro Educativo " Leticia Proaño Reyes", Cuicocha	7	7	Ceviche de chochos
7	18/04/2012	Centro Educativo Comunitario "	7	7	Locro de chochos

		Nazacota Puento" San Pedro			
8	23/04/2012	CECIB "Jorge Gómez Andrade" Iltaquí	6	8	Caquita de perro
9	30/04/2012	CECIB "Jorge Gómez Andrade" Iltaquí	4	8	Habitas de sal y dulce
10	04/05/2012	CECIB "Segundo Luis Moreno" Cumbas Conde	5	12	Zambo de dulce con habas y choclo y habas con ensalada de zanahoria
11	07/05/2012	CECIB "Jorge Gómez Andrade" Iltaquí	4	8	Ensalada de frutas
12	08/05/2012	Centro Educativo " Leticia Proaño Reyes", Cuicocha	7	7	Dulce de zambo
13	29/05/2012	CECIB "San Jacinto" El Cercado	9	5	Cevichocho
14	29/05/2012	CECIB "San Jacinto" El Cercado	7	6	Haba de dulce
			90	**119**	

Fuente: Investigación de campo, 2015

Elaborado por: Piñán, 2015

En el accionar de las parcelas o chacras agroecológicas

> Prevalece el respeto a la cosmovisión andina, al conocimiento familiar y al reconocimiento de la familia como núcleo de la comunidad y sociedad. Al interior de cada núcleo familiar la mujer juega un rol importante por cuanto es ella la encargada del manejo y cuidado de la chacra, por lo que se constituye en el eje dinamizador de la recuperación y mantenimiento de la diversidad agropecuaria (Tierra adentro, 2014).

Al convertirse las huertas en puntos focales de agrobiodiversidad a nivel comunitario, se han constituido en un elemento clave para elevar el autoestima de la mujer y de su familia, autoestima que se ve reflejada en mayor participación al interior del hogar, toma de decisiones, mayor relacionamiento con otras familias, participación en eventos , entre otras.

Una forma de recuperar semillas y material vegetativo de especies nativas hortalizas, medicinales, frutales, agrícolas, etc., ha sido mediante la identificación de agricultores conservacionistas, los cuales han apoyado con semillas que, dependiendo de la cantidad, ha sido posible entregarla directamente a las familias interesadas o ser reproducidas en un banco de germoplasma local para futuras entregas.

Para una mayor comprensión sobre el funcionamiento de las chacras, es necesario reconocer los componentes internos:

4.2.5. Componentes de las chacras agroecológicas

4.2.4.1. Componente agrícola

Este componente ocupa la mayor parte de la superficie, pues está destinado a la siembra de cultivos básicos de consumo como son el maíz y fréjol, asociados generalmente con otros cultivos como son quinua, chocho y zambo con toda su diversidad. Dependiendo de la temporada de cultivo así como la altitud del área de siembra, se encuentra otros cultivos como arveja, papa, oca, melloco, haba, etc.

4.2.4.2. Componente frutícola

Las familias no cuentan con una diversidad de frutales que les permita complementar la dieta nutricional, por lo que se da prioridad de siembra a frutales nativos: tomate de árbol, mora, uvilla, chilguacán, guayabilla, taxo, granadilla, guaba, sin descartar otros como cereza, níspero, limón, naranja, mandarina, durazno, manzana, babaco y aguacate.

4.2.4.3. Componente hortícola

En la huerta familiar la inclusión o no de hortalizas depende de la disponibilidad de espacio y de agua, así como de la responsabilidad de la familia para cultivarlas, por lo que la siembra de estas no es prioritaria en la huertas, sin embargo, se trata de que todas las familia dispongan de hortalizas locales como las coles nativas que son por excelencia las hortalizas andinas de la familia debido a su permanencia en el tiempo

y por sus características reproductivas. Se ha integrado también la achogcha (macho y hembra) y la cebolla blanca por el uso frecuente en la gastronomía familiar.

Las semillas empleadas en el establecimiento del componente hortícola para las chacras agroecológicas fueron proporcionadas por la Fundación HEIFER, principal aleado de la UNORCAC, en todos sus proyectos e iniciativas que tienen por finalidad, promover la soberanía alimentaria.

4.2.4.4. Componente medicinal

Se han integrado a la huerta especies de plantas medicinales (hierbas o arbustos) de uso humano y pecuario, sean estas silvestres o cultivadas, dando prioridad a plantas locales de la zona debido al grado de conocimiento que tienen las familias en cuanto al uso y forma de preparación; de entre las más frecuentes se encuentra el romero, hierba luisa, toronjil, malva olorosa, malva, escancel, sábila, etc.

4.2.4.5. Componente forestal

La protección biológica de la chacra generalmente se la realiza mediante la incorporación de árboles forestales y frutales, los cuales a más de realizar una protección física como cortina rompeviento o cerco para impedir la entrada de animales y personas, da múltiples beneficios más como: proveer materia seca (hojarasca), sombra, alimento para los animales, leña, frutos, mejorar la calidad del suelo, etc.

Se han plantado especies de árboles forestales propios de la zona como son: aliso, laurel de cera, *quishuar*, tilo, acacia, etc., en ocasiones asociado con especies frutales como: capulí, cereza, guaba, guayabilla, porotón, níspero, entre otras. Claro está en dependencia del objetivo de la práctica agroforestal implementada. Las especies forestales y frutales sean arbustivas o arbóreas se mantendrán en el tiempo siempre y cuando hayan sido implementadas según necesidad y agrado de la familia.

4.2.4.6. Componente pecuario

Los animales son un componente esencial de la chacra por cuanto son considerados como un miembro más de la familia. Este tipo de relacionamiento da lugar a crear un cierto grado de afectividad entre ellos lo que hace que a futuro el desprendimiento de estos sea un tanto doloroso. Estos animales son considerados como la caja de ahorro de la familia, por cuanto son vendidos generalmente por necesidad. Además la presencia de los animales en la chacra es de gran utilidad por el aporte de abono. Se priorizó la crianza de cuyes nativos y mejorados, pollos de campo, pollas ponedoras, así como cerdos, mediante la implementación de estructura pecuaria casera.

4.2.5. Ferias de intercambio de semillas

Las ferias de semillas es una de las estrategias emprendidas por la UNORCAC con el apoyo del (INIAP) a través del Departamento Nacional de Recursos Fitogenéticos (DENAREF), organismos que desde el 2002, realizan actividades concretas para promover la conservación de la agrobiodiversidad *in situ*, a través del conocimiento

de sus características. Donde “una de las formas de conocer la agrobiodiversidad de un área determinada es mediante Ferias de Intercambio de Semillas Nativas, las cuales constituyen un parámetro de la variabilidad genética de un área geográfica específica” (Tierra adentro, 2014).

La actividad que se viene realizando a través de las ferias, ha alcanzado el reconocimiento de la comunidad, al favorecer la evaluación constante de la diversidad de los cultivos presentes en la comunidad, motivando a la población a emprender en actividades de conservación de la flora nativa, mediante el intercambio de semillas y la formación de los agricultores en las labores de agricultura andina tradicional.

Este intercambio de germoplasma entre agricultores para contribuir con la identificación “de las especies y variedades cultivadas por los campesinos. Además, promueven la conservación *in situ* de la agrobiodiversidad nativa, fomentan la diversificación agrícola, y fortalecer la seguridad alimentaria, así como la reafirmación cultural y étnica” (Tierra adentro, 2014). Además en las ferias se reconoce la posibilidad de investigar la evolución del contexto rural, en tareas específicas.

En síntesis la UNORCAC promueve la preservación de las plantas y cultivos tradicionales bajo la premisa de si no se usan se olvidan. A continuación se presenta un resumen con datos exactos de las ferias que se han desarrollado en el cantón desde el año 2002:

Tabla 5. Ferias de semillas realizadas desde el 2002 en el cantón Cotacachi

Nombre de la Feria	Proyecto	Año de realización
I Feria de Conservación de Granos Andinos, Cotacachi-Imbabura	"Elevar la contribución que hacen las especies olvidadas y subutilizadas a la seguridad alimentaria y a los ingresos de la población rural de escasos recursos" IFAP-IPGRI-PRONALEG-INIAP	90/07/2002
I Feria de intercambio de semillas Imbabura-2004	Conservación complementaria y uso sostenible de cultivos subutilizados en el Ecuador	04/09/2004
II Feria de intercambio de semillas en Cotacachi 2005	Conservación complementaria y uso sostenible de cultivos subutilizados en el Ecuador	02/09/2005
III Feria de intercambio de semillas de maíz y fréjol en Cotacachi 2006	Conservación complementaria y uso sostenible de cultivos subutilizados en el Ecuador	09/09/2006
IV Feria de intercambio de semillas y frutales Imbabura 2007	Conservación complementaria y uso sostenible de cultivos subutilizados en el Ecuador	08/07/2007
Feria de semillas 2008	Apoyo a la soberanía alimentaria	24/08/2008

Fuente: Investigación de campo, 2015

Elaborado por: Piñán, 2015

Las ferias de intercambio de semillas de maíz y fréjol contaron con una gran acogida por parte de 300 agricultores provenientes de provincia de Imbabura, evidenciándose que en un porcentaje mayor, los participantes son mujeres, en relación al número de hombres que acudieron, demostrando que las mujeres son parte importante en el mantenimiento de la agrobiodiversidad.

> En estas ferias han participado más de 60 comunidades de los cantones Cotacachi, Otavalo, Mira y Cayambe, donde la mayoría de los agricultores que participaron en las ferias mencionaron poseer desde siempre la semilla con la que asistieron al evento, ya que esta fue heredada por sus abuelos o familiares; existen también agricultores que obtuvieron su semilla por regalo de sus vecinos, compra, trueque, participación e intercambio realizado en otras ferias de intercambio, logrando identificar 66 nombres comunes de fréjol y 48 de maíz (Tierra adentro, 2014).

En síntesis una de las conclusiones que se produjo al concluir las primeras ferias fue que "las variedades más solicitadas por los agricultores en las ferias fueron fréjol canario y chulpi, además deseaban también encontrar arvejas, habas, lenteja, linaza, zanahoria blanca, quínoa, frutales, plantas medicinales e incluso algunos tubérculos como papas, mashuas y ocas" (Tierra adentro, 2014).

Tabla 6. Variedades de fréjol y maíz de mayor demanda en ferias de intercambio

Cultivo	Variedad	Cultivo	Variedad
Fréjol	Canario	Maíz	Chulpi
	Mixturiado		Negro
	Toa		Blanco
	Blanco		Canguil
	Bayo		Chaucha
	Uribe		Amarillo
	Rojo		

Fuente: (Tierra adentro, 2014)

Elaborado por: Piñán, 2015

Otro de los resultados identificados, en cada feria de intercambio de semillas fue que el 20% no intercambio ninguna semilla, en comparación del 80% que si intercambio, acogiéndose a la costumbre del trueque, especialmente en semillas de fréjol y maíz, sin embargo existió un número considerable de agricultores que no encontraron las semillas que buscaban.

4.3. Procesos organizativos de mujeres en Cotacachi

Todos los procesos anteriormente descritos, y que han tenido lugar durante la organización y ejecución de las ferias emprendidas por la UNORCAC, contribuyeron y motivaron para que las mujeres de las comunidades campesinas que se beneficiaron de la intervención de esta organización, establezcan un comité regula y activo para participar de forma permanente en las actividades inmersas en la feria

agroecológica, de manera que en la actualidad se reconoce su aporte y liderazgo, situación que ha favorecido la equidad de género entre el campesinado del cantón Cotacachi.

A continuación se presenta una breve descripción de los impactos que los principales hechos de la feria agroecológica la "Pachamama nos alimenta", ha generado en las mujeres de la UNORCAC:

4.3.1. Promoción y recuperación de la cocina tradicional y la agrobiodiversidad andina

Cotacachi es también un caso paradigmático por la incursión del sector femenino en la esfera política, a través de organizaciones de segundo nivel, como la Unión de Organizaciones Campesinas e Indígenas de Cotacachi (UNORCAC), donde el grupo de mujeres Kichwas se articulan dentro de su estructura a partir de las líneas de "(…) salud, cultura, identidad y justicia indígena y también contiene a la comisión de la mujer y la familia" (Martínez Mauri & Larrea Lillinger, 2010)

Las demandas de la UNORCAC se sitúan en la autogestión de un modelo de desarrollo local, basado en la cultura Kichwa, sus valores y el fortalecimiento organizativo, frente a una historia de despojo de tierras y memoria ancestral, que ha dado lugar a la pauperización de sus habitantes y una tendencia a la migración por las condiciones del agro antes descritas. Algunas reivindicaciones de las mujeres giran en torno a la inclusión política y la soberanía alimentaria, a través de una agenda de trabajo que fomenta el sistema de producción agroecológica y la recuperación de

semillas y alimentos locales, como vía para fortalecer la cultura y generar estrategias económicas alternativas.

Dentro de este contexto la feria de semillas y la feria agroecológica, han impactado en la promoción y recuperación de la cocina tradicional andina, al ofertar a las comunidades campesinas y población en general productos orgánicos tradicionales, necesarios para elaborar estos platillos, que a la vez promueven la alimentación saludable, contribuyen en el establecimiento de la soberanía alimentaria.

A continuación se describe los platillos que se recuperaron a través de las actividades inmersas en la Feria "La Pachamama nos alimenta" y el establecimiento de las chacras agroecológicas, con la capacitación y supervisión de la UNORCAC, a las 150 mujeres asistentes y participantes.

Tabla 7. Platillos recuperados

Panes y tortillas	**Chichas y coladas**	**Platos fuertes**
Tortillas de tiesto	Colada de uvilla	Papas con cuy
Quimbolitos	Colada morada	Papas con berro
Musiguita	Chicha de uvilla	Alas asadas con papas
Pan de rosca	Chicha de amaranto	Mote casado
Guaguas de pan	Champús	Caldo de gallina
Pan de camote	Colada de churos	Tortillas de papa
Pan de zapallo		Choclo con papas y carne

Fuente: Investigación de campo, 2015

Elaborado por: Piñán, 2015

4.3.2. Educación y formación de las mujeres de la clase campesina e indígenas de Cotacachi

Un fenómeno interesante en Cotacachi es la correspondencia entre la agenda gubernamental y la de la UNORCAC, dentro de las parroquias rurales de Cotacachi, debido a la gestión e incidencia de la organización en procesos productivos, de ordenamiento territorial, acompañamiento jurídico a las comunidades, con enfoque de género, en la atención de problemáticas como la violencia contra las mujeres y el fortalecimiento de liderazgos femeninos; esta agenda ha fortalecido el tejido social y la creciente participación comunitaria en la toma de decisiones locales.

Es dentro de esta realidad que la UNORCAC, direcciona todas sus actividades, en forma de estrategias que sirvan para solucionar y contribuir con el adelanto del campesinado, en aspectos concretos como la educación, espacio donde se evidencia el impacto y contribución de la feria agroecológica la "Pachamama nos alimenta", al ofrecer a las comunidades campesinas espacios de capacitación y formación, sobre todo si se considera que el principal objetivo de esta actividad es erradicar la violencia de género y garantizar el reconocimiento del rol de la mujer campesina dentro de la sociedad.

Al introducir en la comunidad un modelo de emprendimiento económico familiar, que rescató las costumbres y tradiciones de los pueblos campesinos para convertirlos en una actividad generadora de ingresos para sus familias, produjo grandes impactos sobre su estilo de vida, mejorando su alimentación, educación, difusión cultural y equidad de género.

Equidad que permitió que las mujeres a través de la organización, sean capaces de emprender en actividades generadoras de ingresos para sus familias, y a su vez de gran impacto social por fomentar el rescate de las tradiciones y las prácticas tradicionales de cultivar, sin dañar el ecosistema.

En definitiva la mujer es quien asume el rol protagónico en esta actividad promovida por la UNORCAC, sobre ella recae la dirección y mantenimiento de las chacras y la participación en la feria. Con esto no solo se introduce el término de equidad de género, se reivindica el rol de la mujer en los pueblos campesinos, rescatando su valía e importancia, en nuevas tareas que ponen en evidencia su creatividad, dinamismo y capacidad para realizar múltiples tareas, capaces de contribuir con la economía del hogar.

4.3.3. Jambi Mascari: producción agroecológica y soberanía alimentaria

La soberanía alimentaria en el Ecuador es un discurso que está incluido en la Constitución, la Ley Orgánica del Régimen de Soberanía Alimentaria (LORSA), y en los programas de trabajo de diversas organizaciones de la sociedad civil.

En este contexto, la UNORCAC representa uno de los actores políticos nacionales que reivindica la lucha por la soberanía alimentaria a través de comisiones de trabajo que realizan actividades productivas, desde la producción campesina familiar y agroecológica, frente a proyectos agroindustriales y extractivistas presentes en el país y en el Cantón Cotacachi, como sucede con la explotación minera en la zona subtropical de Íntag.

Es dentro de esta realidad que las comisiones femeninas de “Mujer y Familia” y “Salud y Nutrición” de la UNORCAC han emprendido un par de proyectos relacionados con la soberanía alimentaria: la producción agroecológica de alimentos locales y la recuperación de la memoria culinaria. Esto lo ha hecho a través de publicaciones, talleres y ferias gastronómicas, de semillas y agroecológicas; actividades que las convierten en agentes económicos y políticos dentro del cantón.

Estos proyectos han generado que las mujeres se conviertan en “actoras sociales”, en este proceso, recuperando el significado de agroecología como una corriente de la ecología política, la cual no se restringe a la aplicación de sistemas tecnológicos, sino que está cargada de elementos ideológicos en tanto:

> (…) representa un esfuerzo por rescatar y desarrollar algunos elementos de la agricultura tradicional o indígena, sobre todo con respecto a la sustentabilidad ecológica. En un nivel más amplio, la misma escuela de pensamiento representa un esfuerzo por encontrar un camino alternativo al desarrollo capitalista industrial, particularmente para las comunidades rurales marginadas del tercer mundo (Carrera & Tapia, 2011, pág. 252).

En Cotacachi cada domingo, a partir de las seis de la mañana, el centro *Jambi Mascari* es escenario de una feria agroecológica, donde alrededor de 150 productoras venden e intercambian semillas, hortalizas y alimentos locales sembrados con técnicas tradicionales andinas. Parte de la consigna de estas mujeres es reivindicar su estatus como productoras, a partir del sistema agrícola de la chakra, modelo destinado principalmente a la autosubsistencia alimentaria de los pueblos originarios

andinos y que en la actualidad se complementa con actividades secundarias y terciarias.

Las comunidades de la Zona Andina de la UNORCAC han logrado ingresar los productos agropecuarios producidos en sus parcelas al mercado local a través de la feria dominical que se realiza en Cotacachi, este espacio ha permitido que se establezca una relación directa de productor a consumidor en donde se busca fortalecer un espacio de economía solidaria. (Gobierno Municipal (GAD Cotacachi, 2015).

Las mujeres que participan como productoras en la feria agroecológica "La Pachamama nos alimenta" se consideran a sí mismas como guardianas de semillas, pues son poseedoras de los conocimientos sobre la producción agrícola tradicional. Las ferias de la UNORCAC, según María Piñán –presidenta del Comité Central de Mujeres de dicha organización- son un banco vivo de semillas, una apuesta de recuperación de la soberanía alimentaria andina, frente a políticas agrarias que han derivado en:

> (…) una pérdida de la diversidad de los cultivos que tradicionalmente han sido importantes para la gente, como las ocas, la mashua, la lenteja. Se han priorizado el monocultivo, especialmente el maíz. Las familias han ido perdiendo la diversidad, ya sea por el sistema educativo, el proceso de aculturación producto de la migración o por el propio sistema económico imperante (Martínez Mauri & Larrea Lillinger, 2010, pág. 60).

4.4. Principales actores, postura organizativa-administrativa, ambiental y cultural

Para un correcto análisis de los actores que intervienen en la realización de la investigación propuesta, que consiste en sistematizar las experiencias y los procesos, inmerso en la ejecución de la Feria "Pachamama nos alimenta", de la UNORCAC, en el cantón Cotacachi, se presenta una discusión de la información obtenida a través de entrevistas, de los principales involucrados, interna y externamente.

4.4.1. Actores internos a la comunidad

Se reconoce como actores internos de la comunidad, a las personas involucradas en cumplir las actividades de organización, ejecución y desarrollo de la feria, de manera que está siempre realice con éxito, generando iguales o mayores beneficios para todos los participantes de la comunidad. Dentro de este contexto se recabo información de Magdalena Fueres y Luz María Andrade, mujeres campesinas de la zona de Cotacachi, con 20 años de relación con la UNORCAC, quienes manifiestan reconocer el impacto positivo de la feria sobre su economía y autoestima, al proporcionarles un espacio donde pueden desempeñarse con autonomía, recobrando su lugar en una sociedad machista, que las había marginado de varios ámbitos de desarrollo dentro de la sociedad.

Afirman que a través de la feria han recibido capacitación en diversos temas que han beneficiado su proceso de formación así como el de sus familias. La UNORCAC se ha encargado de direccionar nuestras actividades y proporcionarnos el asesoramiento

necesario, que garantice el éxito de esta iniciativa, si bien reconocen que el camino no ha sido sencillo desde sus inicios, actualmente manifiestan sentirse orgullosas de lo alcanzado y los beneficios que esto ha significado en la calidad de vida de la comunidad.

En síntesis es posible determinar que los actores internos dentro de la feria, grupo conformado por las mujeres campesinas, constituye la parte esencial de este trabajo emprendido por la UNORCAC, porque son ellas quienes se encargan de cumplir con todas las actividades inmersas en este proyecto, rompiendo barreras y estigmas de los propios compañeros de comunidad, que en su momento no creyeron en la valía de sus trabajo.

Otro de los actores internos, que se reconoce durante la sistematización de las experiencias inmersas en el desarrollo de la feria agroecológica la "Pachamama nos alimenta" recae sobre aquellos miembros de la UNORCAC, encargados de direccionar las actividades de los actores internos, dentro de este grupo se encuentra el señor Juan Ulpiano Ulquiango Presidente de la Feria Comunitaria "La Pachamama nos alimenta" y el señor Rumiñahui Anrango Secretario de Actas y Comunicación dentro de la UNORCAC.

Los entrevistados coincidieron en manifestar que la feria nace como una medida para contribuir al proyecto de soberanía alimentaria dispuesta por el actual régimen, con la finalidad de balancear la alimentación de las compañeras y niños de las comunidades, con base a los datos críticos sobre la desnutrición en las comunidades. Es entonces que el Comité Central de Mujeres UNORCAC busca alternativas de

cómo salir adelante y aprovechar esos excedentes resultantes del proyecto con parcelas y huertos familiares de las comunidades.

En síntesis los actores internos fueron quienes dieron pie para la realización de las ferias agroecológicas, como un mecanismo que permitió la optimización de la producción excedente de las parcelas agroecológicas, de esta manera contribuyeron con la generación de una fuente de ingreso, que no demanda una inversión adicional y que a su vez beneficia a los involucrados y al consumidor quien tiene la posibilidad de adquirir para consumo, productos 100% orgánicos libres de químicos y manipulación genética.

4.4.2. Actores externos a la comunidad e internos al país

En este grupo de actores se reconoce el apoyo recibido por parte de los gobiernos locales, regionales y nacionales del país, especialmente por el GAD Cotacachi, quien siempre ha facilitado el espacio físico necesario para la realización de la feria, así como el resguardo y materiales necesarios para cumplir con los requerimientos de los participantes y consumidores.

Sin embargo dentro del contexto de la feria la “Pachamama nos alimenta”, el respaldo de estos organismos no ha sido permanente y ha variado, de acuerdo a la disposición mostrada por las autoridades de turno, para invertir en actividades dirigidas para sectores campesinos rurales.

Mediante las entrevistas realizadas a los actores internos, se evidenció que ellos no

reconocen a estos establecimientos como una verdadera fuente de apoyo para la ejecución de la feria, por el contrario, hay quienes afirman que su actitud ha sido un limitante para el crecimiento económico de esta iniciativa.

Con base a lo expuesto es posible afirmar que si, se desea replicar la feria, los interesados deberán suscribir convenios de cooperación con los Gobiernos Autónomos Descentralizados locales y regionales para recibir el apoyo necesario, en lo referente al manejo de espacios públicos.

4.4.3. Actores externos a la comunidad

En el marco del desarrollo de la feria agroecológica, se reconoce la presencia de un actor externo a la comunidad y el país como es la presencia y apoyo recibido por HEIFER, organización no gubernamental con filial en varios países de Latinoamérica y el mundo, con presencia en Ecuador desde 1993.

HEIFER en el país se ha caracterizado por impulsar la agroecología como una propuesta que permita potenciar:

> El proceso productivo campesino, cuidando de la salud, del ambiente, bajo el marco de la soberanía alimentaria, garantizando las prácticas culturales y la identidad de las zonas y el país. Apoyando a que las familias mejoren sus ingresos con la incorporación de valor agregado a su producción y a través del fomento de circuitos locales y autónomos de comercialización campesina que favorece el acceso a alimentos sanos. (HEIFER, 2015).

La organización HEIFER, se ha comprometido con la feria de sus inicios, con capacitación y la dotación de ciertos recursos, insumos e inmobiliario necesario para que la feria se desarrolle con efectividad, y siga beneficiando a las 150 mujeres participantes de esta iniciativa, que busca generar una fuente de ingreso adicional a sus familiar, que eleve su calidad de vida, con un mayor desarrollo social, económico y productivo. De esta manera se garantiza que la feria iniciativa de UNORCAC, continúe beneficiando a la comunidad, para ampliar las posibilidades de que sea replicada en otras comunidades.

4.5. Dificultades atravesadas en el proceso del proyecto

Las dificultades que se han generado con la realización de la feria, se derivan de la falta de experiencias previas que reduzcan situaciones negativas que disminuyan los beneficios que pueden generarse con el desarrollo adecuado de la iniciativa de la UNORCAC. Entre los principales hechos negativos que se evidenciaron están:

- El espacio limitado y estrecho con el que cuenta la feria y la UNORCAC, para que cumpla las funciones de bodega que permita un adecuado almacenamiento de los productos que se van a comercializar, de manera que estos conserven su calidad hasta llegar al consumidor final.

- Otro de las conflictos radica en el espacio con que cuenta la feria para cumplir con sus actividades, al no cumplir con las condiciones necesarias para albergar a animales menores vivos, sin que esto represente un hecho negativo o contaminante para los otros productos.

- Falta de mobiliario para todos los agricultores que acuden a la feria para vender sus productos, situación que impide que la actividad se realice con normalidad, en el caso de existir lluvia o temporales con mucho sol.

- Respuesta inadecuada de los mayoristas en cuanto al precio, que buscan perjudicar al agricultor, ofreciéndole un precio inferior al que exige el mercado para productos similares, considerando que estos se encuentran libres de químicos y pueden ser considerados 100% orgánicos.

- Falta de apoyo de las autoridades y organizaciones gubernamentales a la feria, pues ellos imponen condiciones para su funcionamiento, como espacio, infraestructura, mobiliario y promoción.

- Poca afluencia de compradores, que ponen en riesgo la continuidad de la feria ante la escasa oportunidad de comercializar los productos que disponen los agricultores para la venta, esto como resultado de la poco promoción y publicidad que tiene la feria en el cantón.

- Negativa por parte de los esposos de las mujeres participantes, acotando que su ausencia en el hogar para dedicarse a otras actividades podría generar abandono de los hijos y desatención al marido, poniendo en evidencia que se trata de un entorno machismo donde la mujer está destinada a atender a la familia, sin derecho a capacitarse y emprender en otras actividades, desconociendo la capacidad que poseen las mujeres para cumplir con varios roles a la vez.

5. Interpretación de la experiencia

5.1. Experiencia adquirida sobre manejo de parcelas agroecológicas

Dentro de su planificación y accionar de en función de la comunidad, la UNORCAC se plantó la creación de las parcelas agroecológicas, donde se incluya sólo prácticas tradicionales que no atenten contra el ecosistema y que además contribuyan con el cultivo de productos 100% orgánicos, libres de químicos y pesticidas que perjudiquen la salud de las familias de las comunidades.

De esta manera se asegura que las comunidades cuenten con las herramientas necesarias para combatir los altos índices de desnutrición identificados por el Ministerio de Salud, a través de las brigadas médicas que realizan en el marco del Plan Nacional del Buen Vivir, y lo hace a través de cada una de sus dependencias como es el caso del Comité Central de Mujeres UNORCAC.

El objetivo de esta actividad desde sus inicios fue contribuir en el establecimiento de familias saludables, capaces de abastecer su requerimiento de productos para su alimentación. Fue tal el éxito de esta actividad, que se evidenció la presencia de un excedente que en la mayoría de casos se perdía por no contar con las condiciones necesarias para su almacenamiento.

Este panorama es que despertó el interés por la UNORCAC, sobre cuál sería el mecanismo adecuado de tratar esta producción y que a su vez genere un beneficio para los agricultores. Es así como las parcelas o chacras agroecológicas se conviertan

en el punto de partica para la feria “La Pachamama nos alimenta”, y la inclusión de las mujeres en su administración y ejecución, al reconocerse el papel que ellas representan para sus familias y la comunidad en general.

5.2. Proceso de la feria agroecológica “La Pachamama nos alimenta”

El presente estudio explora la relación que las mujeres entablan con la naturaleza, la naturaleza como fuente de vida, como eje articulador del espacio comunitario y familiar, del ámbito productivo, cultural y espiritual.

Se indagan cuáles son las concepciones culturales del trabajo, de la producción agroecológica enmarcada en la soberanía alimentaria; interesa a la vez complementar esta mirada con información socio-económica del cantón con el afán de consolidar una mirada completa de las mujeres indígenas en Cotacachi.

A continuación se hace un análisis de interpretación de la experiencia:

5.2.1. La producción agroecológica en la chacra

La feria agroecológica “La Pachamama nos alimenta” forma parte del Plan Estratégico de la UNORCAC, que tiene como objetivo promover el Buen Vivir – Alli Kawsay y el “Desarrollo con Identidad” en todas las poblaciones indígenas, ubicadas en el cantón Cotacachi, enfocándose en la revitalización las costumbres y tradiciones de la población, promoviendo su crecimiento económico, sin alterar su identidad cultural.

Las actividades de la feria “Pachamama nos Alimenta”, antes descritas, se fundamentan en el fortalecimiento de la identidad cultural de los pueblos Kichwa de Cotacachi. Una de las contribuciones más importante de la feria es que alrededor de 150 productoras han conseguido promover la soberanía y seguridad alimentaria, contribuyendo de manera directa con los procesos alimentarios, salud, economía en función del establecimiento de un adecuado crecimiento de las familias campesinas.

Otro logro de la feria ha sido el papel que cumplen los huertos caseros en la preservación de la diversidad agraria de la zona, motivando a los agricultores a acoger especies de todas variedades sobre todas las nativas y que por motivos indistintos, se han perdido, a su vez difundir la importancia de cuidar los cultivos con prácticas tradicionales que no perjudiquen a la fertilidad de la tierra.

Las chacras agroecológicas además enfatizan su accionar en rescatar el papel de la familia como eje del desarrollo social, donde la mujer es la encargada de encargarse de la chacra, como máximo representante de una nueva forma de organización económica.

Es dentro de este contexto que el Comité Central de Mujeres de la UNORCAC, identificó la posibilidad de utilizar la producción de las parcelas agroecológicas que no se comercializa con los mayoristas, en una actividad que se desarrollara bajo la responsabilidad de las mujeres, que consiste en vender sus productos directamente al consumidor, como una alternativa capaz de diversificar la economía de las comunidades involucradas.

La feria agroecológica buscó optimizar la producción en las parcelas agroecológicas, como un recurso de rescate de las prácticas agrícolas amigables con el ambiente, que corresponden a las costumbres ancestrales que se han perdido. La feria además les proporciona un espacio de desarrollo económico, educativo y social, pues incluyó largas jornadas de capacitación sobre la forma en la que se deben desarrollar las actividades, y para asegurar que la feria continúe y se convierta en un referente gestión para otras comunidades, que deseen replicar esta experiencia tan enriquecedora para todos los participantes.

Para una mayor compresión de como los procesos realizados, han contribuido en la experiencia, se presenta un resumen de los cambios generados con el desarrollo de la feria:

Tabla 8. Interpretación de la experiencia

Contexto		**Actividades transformadoras**	**Cambios que estas generaron**
Situación inicial	Fomento de las parcelas agroecológicas	Integración de la comunidad en actividades que diversifiquen la economía de sus habitantes.	Rescate de las tradiciones y costumbres agrícolas que se caracterizaban por su bajo impacto sobre el ambiente.
Proceso	Diseño de la feria	Capacitación a las 150 mujeres	Ejecución de la feria agroecológica que integra a

	agroecológica	interesadas en participar en la feria, por parte del Comité de Mujeres de la UNORCAC	las mujeres de la comunidad, y contribuye en la optimización de la producción excedente de las parcelas agroecológicas.
Situación final	Feria agroecológica "La Pachamama nos alimenta"	La feria se realiza semanalmente, e incluye la comercialización de frutas, verduras y animales menores.	Reconocimiento de la feria a nivel local, lo que ha permitido que se mantenga vigente desde 1998 hasta la actualidad.

Fuente: Investigación de campo, 2015

Elaborado por: Piñán, 2015

5.2.2. Adquisición de nuevos conocimientos en la comunidad

El diseño y ejecución de la feria agroecológica incluyó la capacitación de las mujeres y sus familias involucradas en esta actividad, para que los participantes activos cuenten con los conocimientos necesarios para cumplir el proyecto con éxito.

A continuación se presenta una breve descripción de los temas más relevantes que se deben tratar con los involucrados que deseen replicar la experiencia de la Feria Agroecológica "La Pachamama nos alimenta":

Para González (2010) el agroecología corresponde a la unión de dos términos relacionados con la conservación de los ecosistemas como son la ecología y la

agricultura. Por consiguiente promueven un modelo de mayor participación manual, que desestime el uso de productos químicos y técnicas invasivas, que al final pueden provocar la pérdida de la fertilidad de la tierra.

Las chacras agroecológicas de la UNORCAC constituyeron la base para "el mantenimiento de la biodiversidad de la agricultura, alcanzado una producción sustentable" (Altieri & Nicholls, 2011), buscando como principal objetivo integrar a la población a una actividad generadora de ingresos económicos para el mejoramiento de la calidad de vida y que a la vez contribuir con la alimentación de sus familias.

Desde sus inicios el éxito de las chacras fue muy grande, debido a la acogida del campesinado, consciente de la gran variedad de productos que su tierra es capaz de producir, además de contar con los conocimientos necesarios para cumplir con su mantenimiento de manera orgánica, sin recurrir a productos químicos, que requieren de una inversión considerable, a la que no tienen acceso.

La producción de las chacras superó las expectativas de la UNORCAC y sus participantes, lo que dio lugar a la implementación de las ferias de semillas, con el fin de incrementar la gama de productos a cultivar. El resultado fue positivo pues la cantidad de productos que consumían las familias fue cada vez mayor. Además, el Comité de Mujeres vio la oportunidad de comercializar ese excedente a través de una feria agroecológica que oferte a la población en general productos 100% orgánicos, a un precio accesible, al ser entregados por el productor al consumidor, sin necesitar del soporte de los intermediarios.

Lo antes expuesto permite afirmar que la implementación de las chacras superó las expectativas de la UNORCAC, considerando que no sólo cumplió con sus objetivos iniciales, que fueron alimentar a las familias de los campesinos, recuperar las formas de cultivo ancestrales y contribuir con el establecimiento de la soberanía alimentaria. Debido a que su aceptación y al compromiso mostrado por los participantes, se conformaron las ferias agroecológicas como una estrategia que aproveche el excedente agrícola y genere ingresos para las comunidades campesinas de la zona.

En síntesis las chacras fueron el inicio de las ferias de semillas y agroecológicas, sin su éxito no hubiese existido el material o recurso necesario para cumplir con el proceso inmerso en la feria la "Pachamama nos alimenta".

La dinámica de la feria permitió que los participantes adquirieran nuevos conocimientos específicos como:

5.2.2.1. Agrobiodiversidad

Para reconocer las variedades tradicionales que pueden ser cultivadas en el entorno, si se quiere "aumentar el suministro de alimentos y la producción agrícola de manera sostenible y hacer frente a los desafíos correspondientes que plantean los cambios del medio ambiente" (FAO, 2015). Es sobre este postulado que se reconoce su valía y aporte interno, en la conservación de los ecosistemas con fines económicos, sociales,

educativos y todos los aspectos que contribuyen el mejoramiento de la calidad de vida de las personas.

5.2.2.2. Agricultura andina

Para el establecimiento de las chacras agroecológicas, se realizaron un sinnúmero de actividades, entre las que destacan las largas jornadas de capacitación, en temas específicos y enfocados a la recuperación y fortalecimiento, de la agricultura andina, a través de prácticas agrícolas amigables con el ambiente, sin generar alteraciones al ecosistema.

Dentro de este contexto las características de la agricultura andina que se introdujeron en los participantes del proyecto fueron:

- Como cultivar ecológicamente y sosteniblemente la tierra
- Conocer las condiciones del mercado para sembrar productos de acogida
- Utilizar adecuadamente abonos y control de plagas y enfermedades en forma natural
- Asesorar en la crianza y manejo de animales menores
- Conocer el manejo de los cultivos y sus diferentes sistemas de siembra
- Aplicar técnicas de fruticultura
- Aplicar técnicas para el control de erosión de suelos
- Implementar sistemas de riego, poco invasivos
- Identificar las situaciones climáticas adecuadas para cultivo, siembra, cosecha, cortes, podas, curaciones, etc.

- Asesorar sobre la siembra de productos adecuados para cada zona
- Implementar productos de reforestación

5.2.2.3. Técnicas o prácticas agrícolas

Las técnicas agrícolas tradicionales se mantienen vigentes, gracias a un proceso de adaptación realizado en función de la "variabilidad climática en el manejo y conservación de suelo, manejo del agua, así como procesos de transformación y uso de los cultivos. Las acciones frente al cambio climático deben considerar los conocimientos tradicionales porque han demostrado ser sostenibles" (Bajo la lupa, 2015).

5.2.2.4. Rotación de cultivos

Este tema resultó de vital importancia para que familias que participaron en el proyecto, pues pudieron conocer la importancia de variar y dejar descansar el suelo, con distintos ciclos, evitando que el suelo se agote y que las enfermedades que afectan a un tipo de plantas se perpetúen en un tiempo determinado. Uno de los principios básicos de la producción ecológica de verduras es la rotación de cultivos, es decir; La alternancia de distintos cultivos en un mismo lugar durante varios ciclos en el transcurso de unos pocos años.

Existen varios tipos de rotaciones, y que fueron aplicadas en las chacas, las que se usan dependiendo de los parámetros por los que se dividen los cultivos, como por ejemplo una división basada en las distintas profundidades de enraizamiento de las

plantas. Lo expuesto permitió que los participantes reconocieran los siguientes beneficios de la rotación de cultivos.

- Mantiene el suelo cubierto.
- Promueve el equilibrio biológico, disminuyendo los ciclos de plagas y enfermedades.
- Permite un mejor aprovechamiento del área de cultivo en el tiempo.
- Incorpora los rastrojos después de la cosecha.
- Genera un costo mínimo de producción.
- Diversifica la producción.
- Controlan las plagas.
- Mejora el suelo.
- Independiza el proceso del uso de agroquímicos.

5.2.2.5. Parcelas agroecológicas

Los participantes de la feria reconocieron que las chacras agroecológicas o parcelas, no son un proyecto aislado, por el contrario consiste en un Proyecto de vida para la familia campesina que busca:

> Asegurar una alimentación abundante y rica en proteínas, vitaminas y minerales, le enseña a cada uno de sus integrantes a vivir en armonía con la naturaleza, preservando y disfrutando el medio que los rodea, respirando aire puro, evitando la tala de bosques, conservando los afloramientos o nacimientos de agua y propiciando el mejoramiento de las tierras y de los

cultivos (Torres, 2012).

El Ministerio de Agricultura, Ganadería y Pesca (MAGAP), en el año 2010 estableció varios principios técnicos en los que se basa para el desarrollo de parcela agroecológica:

5.2.4.1. Aumento de la productividad

Los sistemas de producción inmersos en el establecimiento de las chacras agroecológicas, han sido parte fundamental para mantener el interés individual de la familia productora, para que ella tenga motivación de seguir produciendo, conservando los recursos y la satisfacción a sí misma y a la sociedad en las necesidades de productos y de calidad de vida.

Esto ha permitido que las chacras sigan en funcionamiento y que cada vez tengan un mayor volumen de producción, que provee de manera permanente a la feria "La Pachamama nos Alimenta", de los productos de mayor demanda, a la vez que alimenta a las familias de las mujeres participantes en el proyecto.

5.3. Sostenibilidad del proyecto

La sostenibilidad de la actividad que consiste en la feria agroecológica "La Pachamama nos alimenta" se evidencia en la duración de que ha tenido este proyecto desde que se inició en el año de 1998. Los años que lleva funcionando la feria en el cantón demuestran que los contenidos promulgados por la UNORCAC y

el Comité de Mujeres han sido asimilados y replicados con éxito por las participantes del proyecto.

Lo expuesto permite afirmar que la comunidad, en especial las 150 familias que se encuentran activas en esta iniciativa, están inmersas completamente en los contenidos sobre los cuales se les ha capacitado, respecto a los conocimientos que necesitan para cumplir con el establecimiento de las parcelas ecológicas como base para la realización de la feria, considerando que de esta actividad se consiguen los productos a comercializar.

En síntesis y con la información recolectada a través de las entrevistas realizadas a los actores involucrados en el proyecto, es necesario reconocer que los beneficios de su implementación en la comunidad trascienden el ámbito de la economía.

Además permitió que las mujeres ganaran un lugar de confianza en el contexto campesino, al demostrar a través de la administración y permanencia de las chacras que sus capacidades estaban sobrevaloradas y que tienen las aptitudes suficientes para emprender en nuevas actividades, generadoras de ingresos para sus familias, contribuyendo así a elevar el nivel de vida, de la población del sector.

Es evidente que las mujeres lograron empoderarse del contenido del proyecto, al lograr que se mantenga vigente hasta la actualidad, desde que entró en vigencia en el 2008. Por lo que se ha convertido en un referente de autogestión para las mujeres de la región.

6. Lecciones aprendidas

Al concluir la “Sistematización de la experiencia feria agroecológica la Pachamama nos alimenta de la UNORCAC período 2013 – 2014”, es posible enunciar las siguientes lecciones aprendidas, las mismas que se derivan de los principales hechos identificados en el proceso inmerso en la realización y mantenimiento de la feria desde sus inicios en 1998 hasta la actualidad.

- Es necesario antes de ejecutar o poner en práctica dentro de una comunidad una iniciativa como es la feria agroecológica, incentivar a la comunidad a la creación y mantenimiento de las parcelas agroecológicas, como un requisito indispensable para contar con la producción requerida para ser comercializada en la feria una vez que sea puesta en marcha.

- Para que las parcelas se desarrollen con éxito dentro de la comunidad, hay que iniciar con un proceso de capacitación y empoderamiento de los contenidos necesarios para que los participantes cumplan con sus responsabilidades y funciones con éxito. Dentro de este contexto se contempla el establecimiento de jornadas de capacitación que incluyen prácticas agroecológicas para el manejo sustentable de los cultivos, con el mínimo impacto ambiental y la relación que esto mantiene con la generación de ingresos para las familias.

- A su vez es necesario capacitar a los agricultores en los componentes de la chacra agroecológica, para que identifiquen cuales son los productos que pueden cultivar, con el uso de semillas naturales, libres de manipulación genética. Esto

es indispensable porque la finalidad de esta actividad es ofrecer a las comunidades y al consumidor un producto 100% orgánico libre de químicos nocivos para la salud de la población.

- Administrar de manera adecuados los procesos que abarcan a todos los participantes de la feria para su desarrollo e indispensable, porque solo así se asegura que las actividades se cumplan con orden y sin generar discrepancias entre los involucrados, sobre todo considerando que el número alto de actores internos impide llegar a acuerdos uniformes. Por tanto contar con un orden interno y estandarizado asegura el éxito del proyecto y la satisfacción del usuario interno y externo.

- Dentro de la organización de los participantes, se debe incluir la capacitación y con esto la difusión de varios conceptos y saberes que beneficien a la comunidad, como por ejemplo el rescate de la gastronomía tradicional, que se ha comprobado es reconocida por su alto valor nutritivo, capaz de combatir los altos niveles de desnutrición que se encuentran entre las comunidades campesinas.

- La educación y formación de la clase campesina es uno de los factores claves en el éxito de cualquier proyecto que involucre a las comunidades, debido al poco acceso que tienen a un proceso educativo formal, situación que limita su conocimiento específicos en ciertos aspectos. Razón por la cual el campesinado en general cumple sus actividades de manera empírica.

- La relación entre la producción agroecológica y la soberanía alimentaria, se fundamenta en casi todos los procesos inmersos en el diseño e implementación de una feria del tipo de "La Pachamama nos alimenta", porque no sólo promueve el rescate de las prácticas agrícolas ancestrales, al incluir el uso de semillas naturales libres de manipulación, sino que liga a la agricultura con la ganadería como un recurso que permite oxigenar los terrenos para que no pierdan su fertilidad y la diversificación de los cultivos como una medida que limita la erosión del suelo.

- La clave de todo proceso que incluya a la comunidad y busque beneficiar a sus actores con un alto impacto social, debe considerar como primer requisito satisfacer las necesidades de los actores internos, reconociendo su importancia dentro del proceso. Además que esto se debe garantizar que la iniciativa a emprender cuente con el respaldo de sus participantes, ante cualquier eventualidad.

- El apoyo y respaldo de los actores externos pero que pertenecen a la comunidad, es necesario para cumplir con las tareas de dirección y soporte técnico que requiere la realización de cualquier proyecto, que involucre varias etapas y fases, como es el caso de la feria, iniciativa que incluye la producción, comercialización y administración de los recursos, con la finalidad de generar los ingresos necesarios para asegurar la continuidad de la feria.

- Por otra parte es evidente realizar alianzas estratégicas con los actores externos a la comunidad, representados por las organizaciones extranjeras que operan en el

Ecuador sin fines de lucro, como es el caso de HEIFER, fundación dedicada a impulsar las iniciativas de los ecuatorianos interesados por cumplir con el principio de soberanía alimentaria, a través de la asesoría, seguimiento y dotación de recursos requeridos por los agricultores para cumplir con su actividad de manera que esta no afecte al ambiente.

- Las dificultades que este proyecto enfrentó son similares a las que debe superar cualquier otra iniciativa con fines sociales, debido a la falta de organización que antecede a las comunidades, así como a la carencia de apoyo de las organizaciones estatales y privadas para respaldar este tipo de emprendimientos altruistas. Desconociendo la importancia de rescatar las tradiciones y más si estas representan una alternativa que disminuya el impacto de la mano del hombre sobre el ambiente, asegurando la fertilidad de las tierras, factor decisivo para a futuro no enfrentar escases de alimentos.

- Las repercusiones de este proyecto van más allá del rédito económico que representa para las familias involucradas, el caso de "La Pachamama nos alimenta", feria que se realiza bajo la responsabilidad de mujeres. Es posible afirmar que su impacto trasciende al ámbito social y psicológico, al recuperar el rol de la mujer dentro de las comunidades campesinas, contribuyendo a rescatar su autoestima. Esto como resultado del espacio que se crea para que demuestren sus condiciones y capacidades.

- La dinámica inmersa en el establecimiento y desarrollo de la feria la "Pachamama nos alimenta", abarcó un sin número de actividades que

fortalecieron la organización de mujeres, al introducir en las comunidades campesinas una estrategia participativa de beneficio social, donde las mujeres fueron las actoras principales de su ejecución, encargándose del cultivo de las chacras y de su comercialización durante las ferias que tienen lugar todos los domingos, de esta manera se recuperó el espacio de las mujeres dentro de la comunidad, contribuyendo a la erradicación de la violencia de género.

- La actividad demandó una mayor integración de las familias participantes, debido a que su ejecución involucra un trabajo cooperativo e inclusivo, donde cada miembro de la familia debe aportar con el cumplimiento de cada una de las fases.

- Como toda actividad que involucra un alto contingente humano, con diversidad de costumbres, los conflictos estuvieron presentes y se derivaron del desconocimiento de los participantes de la dinámica de las ferias, pero esto no duró mucho tiempo, y una vez que se iniciaron, las jornadas de capacitación y los primeros beneficios de la feria se evidenciaron, estos desaparecieron y la cooperación se consolidó así como el compromiso de los participantes.

- La lección más valiosa y aprendida durante esta experiencia, fue el empoderamiento de las mujeres. Al presentarse como las gestoras principales de la actividad, se despertó en ellas un deseo de superación compromiso con las comunidades y sus familias, por aportar con sus conocimientos en el mejoramiento de su calidad de vida, conociendo además la importancia de introducir y defender en su contexto social la equidad de género.

- La salud de las familias se vio favorecida por la producción obtenida de las chacras, dotando a los involucrados de alimentos orgánicos, libres de químicos, contribuyendo a erradicar los altos índices de desnutrición presentes en las zonas rurales del cantón Cotacachi, esto como parte del principio de soberanía alimentaria que promulga y promueve el actual régimen.

Referencias

Altieri, M., & Nicholls, C. (2011). *Agroecología. Teoría y práctica para una agricultura sustentable.* Venezuela: Ariel.

Asamblea Nacional. (12 de Marzo de 2015). *Ley Orgánica del Régimen de la Soberania Alimentaria*. Obtenido de http://www.soberaniaalimentaria.gob.ec/?page_id=132

Azofeifa, R., & Chaves, M. (2011). *La finca integral como opción para aprovechar mejor los recursos de la finca y proteger la naturaleza.* San José - Costa Rica: INTA.

Bajo la lupa. (13 de Noviembre de 2015). *Revista mensual de análisis y propuestas*. Obtenido de Alternaticas ancestrales: http://bajolalupa.org/14/11_tex.html

Bersanelli, M., & Gargantini, M. (2009). *Solo el asombro conoce.* Madrid: Encuentro.

Bravo, E. (2014). *La biodiversidad del Ecuador.* Quito: Abya Yala.

Carrera, H., & Tapia, C. (2011). *Promoción de los cultivos andinos.* Cotacachi: INIAP.

CEDAW. (2010). *Perspectiva de Género, Manual de Derechos Humanos de las Mujeres Jóvenes y la CEDAW.* México: CEDAW.

DENAREF. (31 de Octubre de 2015). *Departamento Nacional de Recursos Fitogenéticos y Biotecnología*. Obtenido de Fontagro: http://www.fontagro.org/organizaciones/departamento-nacional-de-recursos-fitogen%C3%A9ticos-y-biotecnolog%C3%AD-denaref-quito-ecuador

Ecologistas en acción. (21 de Marzo de 2010). *La agroecología hacia un nuevo modelo agrario.* Obtenido de Sistema agroalimentario, producción ecológica

y consumo responsable: https://www.ecologistasenaccion.org/IMG/pdf_cuaderno_17_agroecologia.pdf

Espinoza Gallegos-Anda, C., & Pérez Fernández, C. (2011). *Los derechos de la naturaleza y la naturaleza de sus derechos* . Quito: Ministerio de Justicia, Derechos Humanos y Cultos.

FAO. (1 de Septiembre de 2015). *Plan de acción mundial para la conservación y la utilización sistenible de los recursos fitogenéticos para la alimentación y la agricultura.* Obtenido de Declaración de Leipzig: http://www.fao.org/pgrfa-gpa-archive/docs/gpa_es.pdf

Fernández Pérez, Á. (1 de Octubre de 2013). *Universidad de Castilla La Mancha.* Obtenido de Suministro de agua segura a comnidades índigenas de Cotacachi - Ecuador: https://www.uclm.es/fundacion/masterCooperacion/II/pdf/proyectos/pfm/%C3%81NGEL%20FERN%C3%81NDEZ.pdf

GAD Cotacachi. (21 de Noviembre de 2015). *Gobierno Autónomo Descentralizado Municipal de Cotacachi*. Obtenido de http://www.cotacachi.gob.ec/

García Canclini, N. (2012). *Consumidores y ciudadanos.* México: Grijalbo.

González, M. V. (2010). *Agroecologia saberes campesinos y agricultura como forma de vida.* México: Universidad Autónoma Chapingo.

Guzmán Casado, G. I., & Alonso Mielgo, A. M. (2010). *Buenas Prácticas en Producción Ecológica. Asociaciones y Rotaciones.* Santa Fé (Granada): Grafismo S.L.

HEIFER. (8 de Noviembre de 2015). *Fundación HEIFER.* Obtenido de http://www.heifer-ecuador.org/nosotros/

Martínez Mauri, M., & Larrea Lillinger, C. (2010). *Antropología social, desarrollo y cooperación internacional.* México: UOC.

Odello, M. (2012). *El derecho a la identididad cultural de los pueblos indigens de América: C´nada y México.* Madrid: Paidós.

Sanginés, L., & Peraza, A. (2010). *Granjas Integrales: experiencia productiva en la Selva Lacandona.* México: Ariel.

Sierra, R. (1999). *Propuesta preliminar de un sistema de clasificación de vegetación para el Ecuador Continental.* Quito: Proyecto INEFAL/GEF - BIRF y EcoCiencia.

Tierra adentro. (2014). Revista Tierra Adentro. *Su revista agropecuaria,* http://www.revistatierraadentro.com/revistaspdf/tierra_adentro_20.pdf.

Torres, C. (2012). *Manual Agropecuario.* Bogotá - Colombia: Biblioteca del Campo.

UNORCAC. (2008 - 2018). *Propuesta política y plan estratégico UNORCAC.* Cotacachi: UNORCAC.

Zorrilla Arena, S. (2010). *Introducción a la metodología de la investigación.* México: Océano.

Zubeldia Larrosa, G. A. (30 de 11 de 2014). *Scribd.* Obtenido de organización y gestión del producto turísitco: http://es.scribd.com/doc/95102369/Organizacion-y-gestion-del-Producto-Turistico-Gustavo#scribd

Anexo 1. Matriz para identificación de actores

	Interno a la comunidad		Externo a la comunidad	
	Rol que juega en la comunidad	Rol que jugó en la experiencia	Institución a la que pertenece	Rol que jugó en la experiencia
Que tuvieron liderazgo				
Que obstaculizaron el proceso				
Que apoyaron el proceso activamente				
Que apoyaron el proceso pasivamente				

Anexo 2. Matriz para reconstrucción histórica de las experiencias

Período	Temas a sistematizar		Quiénes lo hicieron	Factores que facilitaron	Factores que obstaculizaron	Resultados significativos
1	a)					
	b)					
	c)					
2	a)					
	b)					
	c)					
3	a)					
	b)					
	c)					

Anexo 3. Matriz para interpretación histórica de las experiencias

Período	Temas a sistematizar		Balance de las actividades		
			Positivos	Ni positivos ni negativos	Negativos
1	a)				
	b)				
	c)				
2	a)				
	b)				
	c)				
3	a)				
	b)				
	c)				

Anexo 4. Matriz para interpretación de la experiencia

	Contexto	Actividades transformadoras	Cambios que estas generaron
Situación inicial			
Proceso			
Situación final			

Anexo 5. Matriz para lecciones aprendidas

¿Si tuviera que repetir lo que hizo, ¿qué cosas haría igual, y qué diferentes?

			Consecuencias	Cosas que cambiaría
Factores positivos	1			
	2			
	3			
	4			
Factores negativos	1			
	2			
	3			
	4			

Anexo 6. Guía para entrevistas

1. Cómo se creó la feria la Pachamama nos Alimenta
2. En qué fecha sucedió esto?
3. Quienes fueron los que motivaron para la conformación de la Feria La Pachamama nos Alimenta
4. Qué es lo que motivó para la creación de una feria alternativa "Feria La Pachamama nos Alimenta" a la feria convencional de la ciudad.
5. Quiénes y con cuantos integrantes se formó la Feria La Pachamama nos Alimenta?
6. Actualmente cómo viene funcionando la feria?
7. Quiénes y cuántos forman parte de la feria?
8. Cuál es el motor principal para el sostenimiento de la feria?
9. Cuál es la finalidad de la feria?
10. Cuáles son los productos que se expenden en la feria?
11. Cuáles son las dificultades que enfrenta la feria?
12. Cuáles son los logros que se pueden identificar de la feria?

Anexo 7. Entrevistas

Nombres: Juan Ulpiano Ulquiango

Cargo actual: Presidente de la Feria de Comunitaria La Pachamama nos Alimenta de la UNORCAC

1.- ¿Qué es lo que motivó la creación de la Feria Agroecológica la Pachamama nos Alimenta?

La UNORCAC consigue un proyecto de soberanía alimentaria con la finalidad de balancear la alimentación de las compañeras y niños de las comunidades porque hay un dato crítico de desnutrición en las comunidades, con esa finalidad se consigue el proyecto de soberanía alimentaria y por ende se implementan huertos familiares en la mayoría de las comunidades pertenecientes a la UNORCAC y resulta que de ahí se tiene excedentes, entonces el Comité Central de Mujeres UNORCAC buscaron alternativas y aprovechar esos excedentes resultante del proyecto con parcelas y huertos familiares de las comunidades. Es así que la idea nace de las compañeras del Comité Central de Mujeres UNORCAC en aprovechar estos excedentes vendiendo en una pequeña feria en el Jambi Mascari.

2. ¿Cuál fue el aporte de las ongs?

Hay algunas instituciones que desde un inicio a la feria como es Heifer con capacitación, con promotor, y el seguimiento a la producción en las parcelas. Las capacitaciones eran sobre abonos orgánicos sobre todo, fondos para giras de intercambio de conocimientos. Incluso tuvimos la oportunidad de trabajar con otras organizaciones de Cayambe, Otavalo, tres organizaciones unidas que seguíamos adelante con el tema de las ferias.

3. ¿Hubo apoyo de las autoridades locales, en este caso del gobierno local?

Tuvimos problemas con Auki Tituaña, alcalde en ese entonces. Él nos quería llevar al Mercado JATUK CEM entonces nosotros nos opusimos, incluso nos amenazó sacarnos a fuete de la feria con esta expresión; si Jesucristo mandó azotando a sus mercaderes yo tendré que hacer eso, entonces yo dije: Jesucristo hizo eso porque los mercaderes estaban vendiendo en su templo y nosotros no estamos en el templo de Auki Tituaña, nosotros estamos en la casa de la organización por lo que si viene, a puñetes nosotros tendremos que defender nuestra feria.

4.- ¿Por qué hubo esa resistencia?

Porque, querían llevarnos al mercado Jatuk CEM, y dijimos que no porque nuestro productos son orgánicos, no son de intermediarios son de venta directa por lo tanto no aceptamos eso, y desde entonces nos paramos y seguimos resistiendo hasta la actualidad ha venido la otra administración del Alberto Anrango igual le dijimos que con nosotros no se meta. He escuchado que el actual alcalde que está haciendo propagando de la nuestra feria orgánica, creo que está de acuerdo y hasta el momento no nos ha dicho nada.

5. ¿En qué año se inicia la feria?

Vamos por 10 años como desde el 2005, en la administración del Auki, es así que en la última administración del Auki tuvimos estos problemas.

6.- Qué productos vende en la feria?

Bueno, lo que la Pachamama produce, todos los productos de temporada y frutas que se producen, en tiempos de choclo sale el choclo, de fréjol de chagra y todo el tiempo

estamos sembrando las hortalizas y los frutales como mandarinas, limones a veces taxos hemos sacado hasta hoy.

7.- Por qué el nombre de la Pachamama nos Alimenta,

La Pachamama es nuestra tierra, es todo lo que está a nuestro alrededor, la Pachamama es la que nos da la producción por eso ella es la que nos da la alimentación a todos por eso decimos "La Pachamama nos Alimenta" sondeando y en consenso sobre el nombre salió que el nombre sea Feria Comunitaria la Pachamama nos Alimenta. A parte de los productos que nos mencionaba hay otros que se puedan vender en la feria? Algunas veces siempre habrán productos de temporada, productos tradicionales como tzimbalos, anís de monte, toctes, mashua, jícama entonces son nuestros productos tradicionales.

8.-¿Cuál es el proceso que hacen las productoras para salir a la feria?

Hay productos que se pueden cosechar a la víspera, pero la gente me aprecia porque mis productos son frescos porque corto a las cinco de la mañana con una linterna cosecho, y la gente me espera por eso. Hay productos que se cosechan las vísperas como la remolacha la zanahoria, zuquini, limones granadillas aguacates, en cambio la lechuga, la acelga, el culantro y otros yo cosecho al momento, selecciono, lavo y salgo al mercado y por eso algunas veces yo soy quien llega al último y bueno yo todo el tiempo cuando tengo que cosechar me levanto a las cuatro y luego a las cinco de la mañana o mucho antes de dirijo a abril el local de la feria que es en el Jambi Mascari, desactivo la alarma, saco los carros, procuro que los tachos de la basura orgánica e inorgánica estén listo y en orden asimismo que las compañeras se estén instalando en las respectivas mesas para ubicarse de igual manera a la tarde cierro el

local, y por eso en la asamblea se ha aprobado que yo coja el primer lugar en la feria por esa razón, por ser presidente y otro por hacer toda esta tarea.

9.- ¿Qué se hace cuando las compañeras no logran vender todos los productos?

Al final se realiza el intercambio, yo a las nueve de la mañana empiezo a hacer el intercambio, yo nunca regreso con los productos haciendo intercambio con las compañeras y ellas hacen lo mismo con los productos que tienen, personalmente yo no regreso con los mismos productos.

10.- ¿Cómo se maneja al interior de los productores de la feria?

Hay un presidente, y al interior de las comunidades se supone que hay una cabeza que debe estar coordinando además hay un reglamento, hacemos una reunión mensual igual si se requiere hacemos una reunión extraordinaria y de igual manera si es que hay mingas se convoca y tiene que salir ya que así está en el reglamento.

Desde qué año se viene con el reglamento, hasta la fecha venimos funcionando con un borrador de reglamento porque nosotros dependemos del Comité Central de Mujeres, nosotros somos como un brazo y tenemos un borrador que se puede cambiar de acuerdo a las necesidades que se presenten.

Desde su punto de vista, toda la labor que hace las productoras se retribuye económicamente?

Yo pienso que es seguro, ya que de no ser así la feria no creciera, la feria ayuda muchísimo, hay mucha gente que no tiene trabajo seguro, está esperando vender el domingo alguna cosita para apoyar a los hijos para el colegio, la escuela en trasporte lo que sea, creo que eso está ayudando a todas las compañeras cuando se tiene varios productos si es rentable, sí sale, y asimismo cuando no se tiene productos uno está

triste porque no hay ingresos.

11.- Esto ha permitido mejorar la calidad de vida de las compañeras?

Yo creo que las compañeras están contentas y siempre están a las expectativas de que la feria siga creciendo y de igual manera estamos en ese camino de crecimiento y la gente está presta y lista para seguir adelante con la feria.

12.- ¿Ha notado Ud. un cambio en las mujeres desde que han participado de esta feria?

Las mujeres se han familiarizado, además siempre están dando charlas de buena presentación como de atención al cliente amables con la gente, alegres, no ha de haber ninguna persona que esté aburrida en la feria de igual manera hay padres de familia que llevan a sus hijos para que aprendan de la feria.

13.- ¿Cómo es la relación entre el consumidor y productor en la feria?

Es valorada los productos agroecológicos, así al ciento por ciento creo que falta aun por cuanto hasta ahora siguen pensando que nosotros por ser productores tenemos que dar en precios bajos y con yapa entonces no nos valoran como verdaderamente debe valorarse a la producción orgánica, hay mucha gente que si nos buscan y además cuando estábamos en riesgo de cerrar mucha gente nos brindó apoyo y dijeron que si es cuestión de firmas que nos apoyarían en eso y nos daban ánimo.

14.- Sobre las dificultades de la feria

La dificultad es en cuanto al espacio ya es estrecho y que no contamos con una infraestructura adecuada para la bodega, de igual manera como estamos vendiendo la

carne de chancho y la carne de pollo necesitamos un espacio adecuado, nos falta bastante infraestructura para un mejor servicio a los consumidores.

15.- ¿Se ha pensado vender animales menos vivos?

Animales menores vivos es imposible por el espacio, de pronto si se tiene el espacio.

16.- ¿Han buscado apoyo para ampliar la feria?

Heifer nos ha estado ayudando igualmente la UNORCAC se ha buscado financiamiento para el adecentamiento del espacio en donde está la feria igualmente el MAGAP nos ha apoyado con carpas, sillas, frigoríficos, hemos planteado hemos presentado al gobierno nacional sin embargo nos e ha concretado también el gobierno provincial nos han ofrecido no se ha logrado nada hasta la fecha, hemos hecho esfuerzos igual la UNORCAC hemos comprado un terreno para la ampliación de la feria y como contraparte hemos hecho el cerramiento y para el adecentamiento no hay fondos.

17.- ¿El terreno es aporte solo de los productores?

No es parte de la UNORCAC. Y un poco de contraparte de los productores.

18.- ¿Cuáles han sido los aliados permanentes de esta feria?

La UNORCAC con los proyectos, CARE ha manifestado que quiere apoyar igual OXFAM con capacitación pero queremos ampliar la feria.

Qué espera Usted de la feria?

La gente está trayendo a sus hijos, es el futuro de nuestros hijos, y ojalá que ellos asuman y les guste producir orgánicamente para que continúen, la aspiración es que

nuestro hijos continúen con nuestra feria y siga avanzando y surgiendo para poder atender a la gente.

Que los dirigentes y las instituciones nos ayuden a ampliar esta feria ya que es muy reducido el espacio al menos.

Nombres; Juan Ulquiango (hijo)

Los del JATUK CEM se aprovechaban de nuestros productos. Yo me acuerdo tenia por ejemplo quinientas coles, yo voy llevo de muestra, pacto a un precio y me dice tráigame nomas lo que quiera, corto y llevo una camioneta entera y me bajan el precio en un cincuenta por ciento y dije no, me vine y le di a los puercos y desde ahí ya no con estos.

Por eso es que la propuesta desde el Gobierno Local fue la creación de un centro de acopio entonces ese es el discurso, no se pudo ser parte del centro de acopio porque no estaban de acuerdo a las condiciones los productores y no podían competir en calidad y cantidad y las dimensiones que el centro de acopio estaba pidiendo y por eso se busca esta estrategia.

El centro de acopio para el JATUK CEM, el objetivo era que los productores de las comunidades sean proveedores del JATUK CEM. La feria nace como alternativa en ese entonces algunos promotores de la UNORCAC Rumi, Cristina van a vender lo de las parcelas de los huertos naranjas mandarinas, y se empieza a crecer y que cada uno tenga la responsabilidad de traer productos de las comunidades y esto se socializa y con las reuniones va a creciendo y el Comité Central de Mujeres está a la cabeza.

Supuestamente de los grupos de mujeres de las comunidades debe salir un aval para que algún productor se incorpore en la feria. Se habían sentado en el patio de Jambi Mascari a hacer prueba, pero ahora los que comenzaron a producir y vender.

Yo ya vengo trabajando en las hortalizas ya muchos años, no es porque nace la feria me hago horticultor, yo vendia las hortalizas en la Plaza de la Interculturalidad. Yo ya tengo mi trayectoria.

La estructura del Jatuk CEM se dio la vuelta totalmente, es decir todos los que vendían ahí empezaron a ser accionistas del mercado, pero a los vendedores ambulantes les desecharon, a los de las comunidades, de Intag, a todos. A ellos les dijeron ustedes gracias váyanse, ustedes no tienen acciones aquí y no quieren ser parte de la estructura organizativa que va a funcionar y frente a eso en las comunidades lo que empezaba a producir y entonces hablan de un centro de acopio que no estaba a las condiciones porque el centro de acopio exigía calidad y cantidad y dimensiones todo el centro de acopio iba a estar al mando de JATUK CEM e iba a abastecer a nivel de la provincia esa era la intención y como no se centró en eso y como había UNORCAC y COMITÉ DE MUJERES ahí están los productos desperdiciándose en el campo vamos a abrir e instalarse con las esteras en el Jambi.

En la realidad, el grupo de mujeres es un grupo cerrado y un tanto egoísta y no hay apertura de los grupos de mujeres. Los mismos productores se aseguran de que los demás compañeros vendan productos agroecológicos.

Cuando se inició la construcción del JATUN CEM nosotros dijimos que se debe tomar en cuenta a todos los vendedores cotacacheños que hemos estado de muchos años aquí pero que pasó? Pusieron una cantidad x de acción y cómo una panadera podía comprar una acción? Como una vendedora de chochos, de mote podía comprar una acción y después se dan cuenta y hacen ingresar a ellas en el mercado y la idea era que los que hoy estamos en la feria tuviéramos ese privilegio, primero nosotros y luego los de afuera y no con eso se olvida de los venderos nativos de Cotacachi y yo al menos estaba súper resentido.

Las demás ferias nacen de aquí, aquí nace la iniciativa se corre el rumos y va a otros lugares

Nombre: **Magdalena Fueres**

Cargo: **Vicepresidenta del Comité Central de Mujeres UNORCAC**

El comité central de Mujeres UNORCAC es para ir fortaleciendo las ideas de otras mujeres.

Vengo colaborado desde 1995. Se comenzó mas también a vender por semana santa, la gente decía estaría que traiga de manera permanente

Dentro de la UNORCAC se estaba trabajando con esto de las parcelas agroecológicas, ya se iba juntando con los que hacíamos las mujeres y decíamos probemos ahí ya se amplía con los grupos de parteras y voluntarias y luego se dice con los compañeros que cogen los créditos en especie es así que ya se incorporan

otros compañeros, aquí se puso altoparlante para dar a conocer, mejor aquí en el Jambi porque es espacio propio, y poco a poco se fueron integrando.

Y casi todos los domingos y después se abrió más invitando a la gente de las comunidades, siempre que sean productos de las comunidades y no con químicos.

Al inicio no fue fácil esto es un proceso de años no es que ya esto fácilmente ha sido incluso los compañeros de la organización no creían, las autoridades también querían que vayamos al mercado y también hubo la presión de las compañeras del mercado diciendo que vamos allá y que no es permitido abrir otro mercado con eso de la creación del mercado JATUK CEM además porque ellas estaban endeudadas porque compraron puesto e incluso cuestionaban al alcalde de la creación de otro mercado y además en unas reuniones nos decía que vayan a vender allá no aquí en el mercado.

Al alcalde también se presionaba desde aquí desde el mercado de parte y parte había bastante conflicto y como era un espacio privado pero ya las del mercado no pudieron decir más. Había conflictos con los dirigentes unos de acuerdo y otros no y se debía sentarse y analizar.

Yo creo que hasta ahora no hay un permiso para el funcionamiento de la feria, hay permiso como Jambi Mascari mas no se tiene como Feria La Pachamama nos Alimenta.

Ahora la feria está conformada por compañeras y compañeros de las comunidades.

Las ferias hacíamos como antes de la semana santa con granos tiernos y otro en

septiembre con granos secos y en diciembre.

Sin embargo la feria está conformada por compañeros de manera individual y por eso ellos desconocen de como se inicia la feria y desconocen el verdadero proceso de la feria y en realidad no fue fácil quienes iniciaron hasta ahora no están sino otros compañeros incluso se ha pensado en reconocer el trabajo y el tiempo que han puesto en el proceso.

Ha mejorado la calidad de vida de las mujeres'

Yo pienso que si más que todo para las mujeres, ya que las mujeres somos las que pasamos más en la casa entonces las mujeres ya con vender estos productos ayudan al estudio de los hijos, se ayudan con la comida o se intercambia los productos entre sí, hay muchas compañeras que se han integrado.

Hay compañeros que viven de eso dedicándose a la agricultura por lo menos para comer y tener algo de ingreso yo sé que no va a ser un ingreso alto pero ya tiene para su alimentación.

Qué acogida ha tenido por parte del consumidor?

Bastante, porque es un producto fresco y no con químico por eso hay mucha gente que quieren venir a vender acá y hemos considerado que como requisito es que sea de la comunidad. Heifer inicio con eso de las parcelas agroecológicas a apoyado a las mujeres como a la feria. La mujer que estaba sumisa en la comunidad y que incluso tenía hasta miedo de hablar y no salía de su entorno de la casa y como sale y aunque

pequeño es su negocio y al estar en relación con el consumidor ya pierde el miedo de hablar y a base de eso va subiendo su autoestima de pronto no sea un referente de grandes ingreso pero personalmente pienso que ha influido en las mujeres.

Las dificultades que se manifiestan es que como Comité Central de Mujeres nos falta fortalecer organizativamente, y también la infraestructura ya que el espacio es muy pequeño y se ha pensado ampliar en un terreno que tenemos.

La feria ya desde las cuatro hay gente que está aquí, ya que desde que llegan a venden los productos, aquí nadie tiene un puesto fijo por eso la gente madruga desde las cuatro y hasta las seis ya están todos aquí y hasta las 9 o diez ya casi no hay. Cuando o se logro vender todos los productos al final se intercambian. En la feria también se venden comidas pero eso está a cargo de los grupos organizados del Comité Central de Mujeres. Nosotras como Comité Central de Mujeres iniciamos esto y nosotras vamos a liderar.

La aspiración de las mujeres es que vayamos mejorando los ingresos económicos así como la parte humana y que también vayamos teniendo un mercado adecuado donde vender y que los precios se vayan regulando y ser una feria de ejemplo que nuestros compañeros sean consientes de la importancia de la soberanía alimentaria ya que cuando nos metemos en el tema de negocios olvidamos eso.

Los compañeros no están haciendo monocultivo ya que en un espacio van produciendo varios productos.

Nombres: **Luz María Andrade**

Cargo: **Miembro del Comité Central de Mujeres UNORCAC**

Luz María Andrade de la Comunidad de Piava Chupa, he venido en la organización desde 2005, he estado siempre en el cabildo desde el 2006 2007 ya he estado participando en el Comité Central de Mujeres.

La feria nace con el objetivo de aprovechar los excedentes de las parcelas e incorporar una gran variedad de productos en las parcelas de tal manera que esto permita variar la dieta diaria de la familia. Además de expender directamente los productos eliminando así al intermediario.

La feria nace más o menos en el 2005 con la finalidad de tener también nuestro espacio propio para poder vender ya que en el mercado la situación era compleja para cualquier productor de las comunidades, la feria fue incluso motivo de pugnas con el compañero Auki en ese entonces alcalde del cantón. Nosotros defendemos el espacio de la feria agroecológica porque es un espacio propio y nadie nos saca de ahí al contrario que en el mercado convencional debíamos ajustarnos a las políticas y dinámicas del mercado, lo cual para las compañeras de la feria nos era difícil.

Algo bueno de esta feria es que tenemos buena acogida por parte del consumidor incluso han tenido el interés de visitar las parcelas de los productores y han valorado.

Desde un inicio quienes siempre nos han apoyado es Heifer, tanto en equipamiento,

capacitación, incentivos, ferias y también en la promoción gastronómica.

Esta feria inicia desde que la UNORCAC otorgaba créditos e incentivar la producción agroecológica, ahora somos más de 150 productoras que en un inicio estábamos la compañera Luz María Lanchimba, Juan Ulquiango y otras compañeras de la Comuna El Morlán y Colimbuela.

Antes de salir los domingos a la feria preparamos los productos que vamos a vender en la feria; si hay que cavar, limpiar, lavar, seleccionar los mejores, todo para dar un buen producto a los consumidores.

Nombre: **Rumiñahui Anrango**

Cargo: **Ex presidente de la UNORCAC**

Rumiñahui resalta el importante rol de la mujer en la feria y a la vez la relación con la naturaleza. Las mujeres son el pilar fundamental en la producción, cuidado de la pachamama y la alimentación de las comunidades.

La feria nace con la finalidad de mejorar nuestra alimentación en las comunidades es por ello que a las mujeres y madres se las capacita en gastronomía y también en el manejo integral de los huertos y parcelas.

Para iniciar se plantea esta iniciativa a la municipalidad, sin embargo se tuvo una negativa por parte del alcalde, lo que él quería es integrarnos al mercado Jatuk CEM, en realidad un mercado bien equipado y de buena presentación pero la gente de las

comunidades no tenía los recursos suficientes como para acceder a eso ya que debíamos aportar económicamente y la venta de tan solo los excedentes de los productos no nos ayudaba para eso.

Es por eso que la UNORCAC toma la decisión de vender en las instalaciones del Jambi Mascari y como es un espacio propio nadie nos podía prohibir siempre y cuando se tenga un permiso aunque no se compartió ese criterio con la municipalidad.

Fue muy duro, menciona, ya que para las compañeras fue despojarse de la vergüenza, confiar en sí mismas, valorarse y valorar su trabajo, recordemos que esto se debía al tema de racismo fuerte que existe aún, sin embargo de a poco fueron generando confianza entre ellas mismas y la gente que se acercaba a la feria.

El tema del racismo ha sido bastante marcado en las compañeras ya que previo a salir a vender en la feria siempre decían “no nos van a comprar”, entonces cuáles son las personas que se arriesgan a salir? fueron 13 personas que salen un domingo entonces desde las 07:00 de la mañana y hasta las 10:00 ya no había nada de productos esto motivó a que se siga realizando la feria hasta la fecha.

Incluso me acuerdo que unas señoras Navarro del mercado Jatuk CEM argumentaban de forma negativa la competencia que significaba la presencia de las compañeras y en ese entonces Stalyn Gómez que era el administrador del mercado dijo a manera de comparación con el TLC nosotros no podemos vender nada y ustedes están vendiendo todo, y en realidad no hacíamos competencia con el

mercado porque ellos tenían productos de intermediación o sea tenían cebollas que nosotros no producíamos, tenían frutas, lo que si teníamos eran hortalizas, entonces luego en con la propuesta era que la señora del Jambi pasen al mercado JATUK CEM para ello habría un espacio específico, entonces desde la UNORCAC se planteó algunas normas bajo estas consideración entramos y por eso el mercado nos prestó puestos sin pago.

En ese entonces Alberto Torres Presidente de la UNORCAC decidió que todas las compañeras pasen a ser parte del mercado y esto en desconocimiento de las compañeras, esto de pasarles al mercado era a la fuerza, incluso con la intervención de la policía.

Bueno, las compañeras se pasaron al mercado y las primeras impresiones en el mercado fueron totalmente contrarias a lo que el alcalde había ofrecido; maltrato, malas caras, agresiones verbales, no había independencia para poder fijar los precios. Hubo diferencias con el alcalde porque él pensó que detrás de la formación de la feria había interés político.

Entonces rápidamente esa feria de trece personas volvió a las instalaciones de Jambi Mascari y lo que en un inicio fue 10 personas luego fueron sumando más y más, al siguiente mes ya eran cuarenta y ahora sobrepasan los 150. Hay un manejo de términos para esta experiencia, las personas que se encargaban de vender no son vendedoras y no es mercado sino feria comunitaria.

En el 2008 se impulsa el tema de las ferias libres, entonces nos acogimos a ese

argumento para sustentar nuestra feria para que desde la alcaldía no nos moleste más. Entonces bajo esta potestad que nos dio el Estado, de poder a través de una feria comunitaria poder vender nuestros productos libremente, lo que sí nos restringieron es el vender carnes porque para eso se necesitaba un permiso especial, igual la leche sin embargo habían compañeras que traían animales vivos aunque tampoco podíamos hacer una feria grande con eso y así de a poco la feria fue tomando cuerpo, luego se puso una dirigencia, luego se hizo el reglamento para que vean que no es una feria cualquiera.

Ahora esta feria cuenta con un reglamento para su funcionamiento, motiva la participación de las mujeres, prioriza la producción de alimentos sanos y saludables y sobre todo puedo mencionar que las compañeras dan valor a su trabajo y sobre todo a ellas mismas.