

Parámetros para el control y valoración referencial de bienes muebles

El caso del Hospital León Becerra de Guayaquil y su incidencia económica - financiera (2001- 2011)

Paola Chancusig Solís / Jonathan Murillo Rosero / Priscilla Paredes Floril



PARÁMETROS PARA EL CONTROL Y
VALORACIÓN REFERENCIAL DE
BIENES MUEBLES

El caso del Hospital León Becerra de Guayaquil y su
incidencia económica - financiera (2001- 2011)

Sandra Chancusig Solis
Jonathan Murillo Rosero
Priscilla Paredes Floril

PARÁMETROS PARA EL CONTROL Y
VALORACIÓN REFERENCIAL DE
BIENES MUEBLES

El caso del Hospital León Becerra de Guayaquil y su
incidencia económica - financiera (2001- 2011)



2015

**Parámetros para el control y valoración referencial
de bienes muebles**

El caso del Hospital León Becerra de Guayaquil y su
incidencia económica - financiera (2001- 2011)

*Sandra Chancusig Solis / Jonathan Murillo Rosero
Priscilla Paredes Floril*

1era. Edición: Universidad Politécnica Salesiana 2015
Av. Turuhuayco 3-69 y Calle Vieja
Casilla: 2074
P.B.X.: (+593 7) 2050000
Fax: (+593 7) 4088958
e-mail: rpublicas@ups.edu.ec
www.ups.edu.ec
Área de Administración y
Economía
CARRERA DE CONTABILIDAD
Y AUDITORÍA
Casilla: 2074
P.B.X.: (+593 7) 2050000
Cuenca-Ecuador

Diseño

Diagramación

Impresión: Editorial Universitaria Abya-Yala
Quito-Ecuador

ISBN: 978-9978-10-218-3

Impreso en Quito-Ecuador, mayo 2015

Publicación arbitrada de la Universidad Politécnica Salesiana

Índice

Introducción

Antecedentes.....	12
Planteamiento del problema	13
Justificación	13
Objetivos.....	15
Objetivo general.....	15
Objetivos específicos	15
Marco metodológico	16
Hipótesis	17

Capítulo I

Descripciones relevantes del Hospital León Becerra

Reseña histórica de la creación del Hospital León Becerra	19
Organigrama macro - estructural de la dirección técnica y administrativa	20
Controles internos implementados en la entidad –manuales de procedimientos.....	22
Verificación y explicación de los procedimientos aplicados a los bienes muebles.....	22
Servicios que ofrece el Hospital León Becerra	23
Control, depreciación y valuación de bienes muebles.....	24
Propiedad, planta y equipo vs. bienes muebles	24
Reconocimiento de activo o gasto: mantenimiento, mejoras y reparaciones	27
Vida útil y depreciación de los bienes muebles	30
Vida útil de un bien duradero, como factor importante para la depreciación	30
Depreciación de los bienes muebles: causas y métodos	32
Causas de la depreciación	33

Métodos de depreciación	35
Control y salvaguarda de los bienes muebles	42
Aspectos generales de la valuación de los bienes muebles.....	45
Sistema de análisis Dupont, elemento para evaluar la condición financiera de una empresa	45

Capítulo III Fundamentación Legal

Normas internacionales de información financiera NIIF para PYMES vs Norma Internacional de Contabilidad N° 16 (NIC) “Propiedad, planta y equipo”	59
NIFF para PYMES: Características generales.....	59
Norma Internacional de Contabilidad N°16 “Propiedad, planta y equipo.”: Aspectos básicos.....	60
Reglamento para la calificación y registro de personas natural o jurídica que ejerzan actividades de avalúo y peritaje, emitido por la Superintendencia de Compañías.....	62
Artículos de la Ley Orgánica de Régimen Tributario Interno y su reglamento, referente al tratamiento tributario de los bienes muebles y revalorización	64

Capítulo IV Análisis e interpretación de resultados

Resultados de las entrevistas realizadas a los jefes de área del Hospital León Becerra.....	73
Entrevistas especiales al área de mantenimiento y sistemas	88
Entrevista al Departamento de Contabilidad para conocer el control y manejo contable de los bienes muebles	94

Capítulo IV

Propuesta

“Parámetros para el control y valoración referencial de los bienes muebles del Hospital León Becerra de Guayaquil y su incidencia económica – financiera, 2001 -2011”	107
Controles administrativos sobre el manejo y manipulación de los bienes muebles, acorde al marco referencial del COSO I	107
Controles sobre el tratamiento contable de los bienes muebles.....	116
Política contable para reconocer un activo como bien mueble.....	116
Toma de inventario como base fundamental para el control de los bienes muebles.....	120
Importancia del porcentaje del valor residual de los bienes muebles.....	120
Controles sobre la depreciación de los bienes muebles.....	122
Política contable para proceder a una baja o retiro de bienes muebles.....	123
Bienes muebles que serán objeto de revalorización, en base al análisis de la teoría costo – beneficio	124
Tratamiento recomendado a los bienes no considerados para efectos de revalorización.....	126
Bienes que deben ser cargados al gasto por no formar parte de un activo mueble.....	126
Bienes que implican un tratamiento contable como activos de operación	128
Metodología utilizada para la valoración de los bienes muebles del Hospital León Becerra.....	135
Resultado y efecto contable de la valoración efectuada a los bienes muebles	137
Análisis financiero de los resultados obtenidos en la valoración, acorde al sistema Dupont.....	143
Conclusiones	149
Recomendaciones.....	150
Bibliografía	155

Anexos

Anexo 1 Entrevista dirigida a los Jefes de Área.....	157
Anexo 2 Entrevista dirigida al Departamento de Mantenimiento	159
Anexo 3 Entrevista al Departamento de Sistema.....	161
Anexo 4 Entrevista al Departamento de Contabilidad	163
Anexo 5 Fichas de validación	170
Anexo 6 Cartas enviadas	177
Anexo 7 Acta de entrega – recepción de Bienes Muebles.....	181
Anexo 8 Política contable para proceder a un retiro o baja de Bienes Muebles	182
Anexo 9 Acta de Baja de Bienes Muebles.....	183
Anexo 10 Tarjeta de control de suministros	185
Anexo 11 Tratamiento Contable como Activo de Operación	186
Anexo 12 Acta de baja de bienes que constituyen Activos de Operación.....	187
Anexo 13 Tablas de Fitto Corvini.....	189
Anexo 14 Cotizaciones para obtener el valor promedio de mercado.....	190
Anexo 15 Tabla para la obtención de Valor promedio de mercado.	216
Anexo 16 Cálculo de valuación de bienes muebles Hospital León Becerra.	362
Anexo 17 Valor Razonable de bienes muebles Hospital León Becerra	385
Anexo 18 Análisis Vertical	437
Anexo 19 Cuadro Ilustrativo de aplicación de fórmula Dupont.....	439
Anexo 20 Fotos de Bienes Muebles de áreas importantes del Hospital León Becerra	439
Anexo 21 Carta de aprobación de metodología empleada en la valoración.....	441
Anexo 22 Procedimiento empleado para obtener la valoración de los bienes muebles del Hospital León Becerra de Guayaquil.....	455

Índice cuadros

Cuadro N° 1 Normas e interpretaciones	56
Cuadro N° 2 Desembolsos que se reconocen como Activo.....	118
Cuadro N° 3 Desembolsos que no involucran reconocimiento como Activo	119

Índice de gráficos

Gráfico N° 1 Organigrama Marco – Estructural.....	21
Gráfico N° 2 Tratamiento contable cuando es una mejora.....	29
Gráfico N° 3 Elementos de la Depreciación.....	32
Gráfico N° 4 Clases de Depreciación	35
Gráfico N° 5 Depreciación Acumulada a la fecha de revalorización	47
Gráfico N° 6 Conocimiento general de los Bienes Muebles en el área	76
Gráfico N° 7 Tiempo de Custodia de los Bienes Muebles.....	77
Gráfico N° 8 Existencia de Manual de Procedimientos	79
Gráfico N° 9 Manejo de Bienes Muebles.....	80
Gráfico N° 10 Emisión de Reportes periódicos sobre el estado de los Bienes Muebles	81
Gráfico N° 11 Elaboración de solicitud para reparación de equipos.....	83
Gráfico N° 12 Procedimiento para dar de baja un Bien Mueble ...	84
Gráfico N° 13 Procedimiento para la Adquisición de un Bien Mueble.....	86
Gráfico N° 14 Tiempo de vida sugerido por los Jefes de área a los Bienes Muebles	87
Gráfico N° 15 Grupo de bienes muebles rentable de valorar	154

Introducción

La idea de realizar el presente trabajo surgió por dos motivos principales, el primero es la necesidad que tiene el Hospital León Becerra en valorar sus bienes muebles, debido a que la mayoría de estos han sido donados y otros que fueron adquiridos en años anteriores, en la actualidad se encuentran totalmente depreciados, sin embargo en ambos casos los bienes siguen operativos, ayudando al desarrollo normal de las actividades y por ende también a la generación de renta.

Debido a la gran cantidad de activos que tiene el Hospital y por la poca asignación de costos que se les otorga, se puede concluir fácilmente que este grupo de bienes forman parte de un punto crítico de la contabilidad, el cual conlleva a la presentación equívoca de los estados financieros.

El segundo motivo que incentivó a realizar este trabajo fue el desafío que se tuvo durante el desarrollo del mismo, tanto en la vida personal como académica, debido a que este tema es muy poco conocido por profesionales que se desenvuelven en nuestro campo.

Es por esto que la presente investigación se enfocará en uno de los puntos más críticos que contablemente tiene el Hospital, el cual es dar a conocer parámetros para valorar los bienes muebles, los mismos que servirán como referencia para que la administración de la institución tenga una visión de cómo podrían mejorar sus estados financieros si decidieran adquirir los servicios de un perito valuator, ya sea por sus propios fondos o a través del auspicio de alguna compañía.

Antecedentes

Desde hace muchos años atrás la casa asistencial está pasando por una crisis financiera que los agobia arduamente y en vista de la magnitud de la entidad, la gran cantidad de puntos críticos que se deben resolver en el día a día, los cuales la mayoría tienen como solución el desembolso de dinero, y debido a la poca liquidez con la que cuenta el Hospital, la administración se ha visto en la necesidad de tomar medidas que de alguna manera contribuyan en la mejora continua de la institución.

Como principales gestiones tenemos: las de autofinanciamiento, convenios con empresas de seguros, con farmacéuticas, con empresas públicas y privadas. Además de los convenios que tienen con empresas privadas que no solo piensan en crecer económicamente sino en ayudar a la sociedad, las cuales en su mayoría contribuyen al Hospital a través de donaciones.

Una de las instituciones privadas con la que la administración del Hospital firmó un convenio fue con la Universidad Politécnica Salesiana la cual tiene como misión lo siguiente:

La formación de honrados ciudadanos y buenos cristianos, con excelencia humana y académica. El desafío de nuestra propuesta educativa liberadora es formar actores sociales y políticos con una visión crítica de la realidad, socialmente responsables, con voluntad transformadora y dirigida de manera preferencial a los pobres¹.

La Universidad se comprometió en ayudar a mejorar los procesos, a entregar análisis viables a través de estudios elaborados por sus estudiantes, los cuales concluyen en sugerencias o recomendaciones que de manera indirecta aporten a tener una mejor organización tanto administrativa como contable.

.....
1 Tomado de la página web: www.ups.edu.ec

Planteamiento del problema

La casa asistencial es una institución regentada por la Benemérita Sociedad Protectora de la Infancia, la cual recibe por parte del Estado un monto aproximado de US\$ 70 000 mensuales, los mismos que no son suficientes para que el hospital brinde todos los servicios de un establecimiento de salud, ya que dentro de su misión destaca el proporcionar servicios competitivos a la comunidad, y para lograrlo debe contar con equipos médicos en buen estado y óptimos, que den seguridad y bienestar a la salud de sus pacientes. Es por esto que la Institución se ve en la necesidad de realizar gestiones de autofinanciamiento a través de un cobro mínimo en cada servicio que ofrece.

El Hospital León Becerra por ser un ente sin fines de lucro y creado para ayudar a la ciudadanía en general, recibe de varias instituciones privadas constantes donaciones de bienes muebles; y, debido a que ni en años anteriores ni actualmente cuenta con manuales de procedimientos o políticas para un correcto registro y control de los activos, la institución tiene en sus libros contables bienes registrados con montos sugeridos por el Departamento de Proveeduría y el Departamento Administrativo, lo que influye significativamente en la razonabilidad de las cuentas presentadas en los estados financieros.

Además tampoco se ha designado a un departamento o personal específico que sean responsables del orden, ubicación o estado en que se encuentren los bienes muebles del Hospital, quien tenga documentación soporte de los cambios o traslados internos entre las diferentes áreas de la entidad; lo cual conlleva a un déficit en el control de los bienes, que a futuro involucraría una toma física de la totalidad de las áreas, lo que demandaría mucho tiempo y dinero para el Hospital.

Justificación

El Hospital León Becerra inicialmente fue creado para brindar ayuda humanitaria a personas de escasos recursos, por lo que el

Estado nacional, llamado Consejo nacional en ese entonces, acepta formar parte de dicho proyecto y decide así, abrir una partida presupuestaria que inicialmente destinaría 100 sucres mensuales para el funcionamiento de la institución pública.

Por muchos años, a pesar de los cambios en las administraciones tanto del Hospital como del Estado, el presupuesto asignado a la entidad logró mantenerse. Sin embargo, con el paso del tiempo, con la variedad en las decisiones (algunas acertadas, otras equivocadas) y el aumento de la crisis política, sobre todo la económica a finales del siglo XIX, que incluso obligó a dolarizar el país; este presupuesto se vio bastante afectado en su reducción.

Lo antes mencionado produjo una declinación financiera en la presentación de los resultados de la institución, hasta el punto que obligó a que el Hospital realizara gestiones de autofinanciamiento. La acumulación de decisiones desacertadas y la reducción del presupuesto asignado han ocasionado que el Hospital solicite ayuda a entidades privadas que tengan como visión el compromiso de beneficiar a la sociedad, tanto en infraestructura como en gestiones o recomendaciones en la forma de administrar.

Es por esto que la Universidad Politécnica Salesiana decide, mediante convenio con la entidad, ayudar a través de sus egresados a levantar la institución pública, analizando actuales falencias para sugerir mejoras en los procesos administrativos.

Y una de las grandes falencias que tienen los estados financieros del Hospital, es la asignación de valores a los bienes muebles presentados en la partida de activos fijos, debido a que la mayoría de éstos han sido otorgados por medio de donaciones de empresas del sector privado que buscan además de una rentabilidad, el bienestar social.

Por ello se incluyó en el presente trabajo de investigación lo relacionado al tratamiento de bienes muebles; además, a través del método de Fitto Corvini, de los conceptos de revalorización expuestos en las Normas Internacionales de Información Financiera (NIIF) y en base a precios de adquisición reales y actuales, se apunta a asignar

un valor a los bienes muebles del Hospital, para que de esta manera los estados financieros se presenten con una mayor razonabilidad.

Además se considera que al mejorar una parte importante del grupo de los activos, el Hospital podría ser sujeto de crédito en una Institución Bancaria o por qué no, captar inversionistas que deseen obtener una futura rentabilidad, ayudando a la sociedad.

Cabe recalcar que para este análisis se tomó como punto de partida todos los bienes muebles que fueron adquiridos o cedidos al Hospital a partir del año 2001, hasta el último inventario realizado en marzo de 2011 por estudiantes de la Carrera de Contabilidad y Auditoría de la Universidad Politécnica Salesiana.

Objetivos

Objetivo general

Definir parámetros referenciales de control y valuación para los bienes muebles con los que cuenta el Hospital León Becerra de la ciudad de Guayaquil, adquiridos durante el periodo 2001-2011.

Objetivos específicos

- a. Determinar el valor de un bien a ser considerado como Activo.
- b. Definir el control adecuado de los bienes muebles, tanto administrativo como contable, para evitar que se mantengan contablemente bienes que no existen o la duplicidad de asientos por depreciación en bienes que han cumplido con su vida útil.
- c. Realizar un análisis financiero con los resultados obtenidos en la valoración, con la finalidad de que el Hospital León Becerra conozca el efecto, sea este positivo o negativo, que producirá al valuar sus bienes muebles; tomando el estudio como una herramienta para futuras decisiones.

Marco metodológico

Yépez (2000) concibe de la siguiente manera lo que considera un proyecto factible:

Comprende la elaboración y desarrollo de una propuesta de un modelo operativo viable, para solucionar problemas, requerimientos o necesidades de organizaciones o grupos sociales; puede referirse a la formación de políticas, programas, tecnologías, métodos y procesos. Para su formulación y ejecución debe apoyarse en investigaciones de tipo documental; de campo o un diseño que incluya ambas modalidades...

El presente trabajo se basa en una investigación de campo de carácter descriptivo, por cuanto se realizó la recolección de datos a través de entrevistas personales y observaciones directas, como se detalla a continuación:

- Entrevista personal: Se llevó a cabo 42 entrevistas con los responsables de los bienes de cada área del Hospital, en base a una serie de preguntas que se ajustaron a la realidad de la entidad con el propósito de obtener sugerencias sobre el estado de los mismos, tomando en cuenta los aspectos relevantes que surgieron durante el desarrollo de la entrevista.
- Observación directa: En base a los resultados de la técnica anterior, se realizó la inspección física de la mayoría de los bienes del Hospital, sobre todo los de mayor criticidad, para verificar y constatar el estado de los mismos.

La información obtenida, en base a las dos técnicas anteriores, es el soporte clave para poder calificar el estado de conservación en el que se encuentran cada uno de los bienes de la Institución.

Hipótesis

El adecuado control y la eficiente valuación de los bienes muebles permitirán mejorar la situación contable y administrativa del Hospital León Becerra de la ciudad de Guayaquil; y por lo tanto presentar los estados financieros con mayor razonabilidad.

CAPÍTULO I

Fundamentación teórica

Descripciones relevantes del Hospital León Becerra

Reseña histórica de la creación del Hospital León Becerra

(Benemérita Sociedad Protectora de la Infancia, 2005) El 5 de Octubre de 1905, en los salones de la Sociedad Italiana Garibaldi, se reunieron los filántropos guayaquileños Dr. León Becerra, Dr. César Borja Lavayen, Sr. Alberto Reina y el Dr. José María Estrada Coello, con el objeto de establecer una institución de beneficencia pública en pro de la niñez desvalida, a la que denominaron Sociedad Protectora de la Infancia, y crear un hospital para niños que mitigara el vacío existente en la ciudad.

El 26 de diciembre de ese mismo año, el Doctor Borja Lavayen, que presidió la primer Junta General de esta institución remitió al señor Gobernador de la Provincia del Guayas, los estatutos de la Sociedad para obtener la aprobación del Supremo Gobierno y entrar inmediatamente en el desempeño de sus labores.

La gestión personal a favor de la institución, llevada a cabo altruistamente por el doctor José María Estrada Coello, lo llevó a obtener el extraordinario legado de la señorita Inés Chámbers Viveiro quien donó los terrenos del Barrio Cuba y la Hacienda La Chala a la Benemérita Sociedad Protectora de la Infancia siendo muy significativa y altruista su visión e intención expresada el 4 de septiembre de 1925 en su testamento.

Con dicho patrimonio, la Sociedad Protectora de la Infancia solventó sus servicios en beneficio de la niñez guayaquileña, desgraciadamente muchos de dichos terrenos fueron invadidos por sujetos irresponsables, azuzados por políticos que perseguían con tal conducta alcanzar respaldo electoral, al punto de haberse confiscado los terrenos del barrio Cuba sin indemnización alguna a favor de la Sociedad Protectora de la Infancia.

Años después, en 1972 y bajo la presidencia del doctor José Ceballos Carrión, se inició la lucha para rescatar los terrenos invadidos, recuperando sólo una parte de los mismos.

Entre los grandes benefactores de la Benemérita, podemos mencionar a Doña Mercedes Flor de Morla y Don Darío Morla, quienes fueron los primeros en responder al requerimiento de la Sociedad y entregar un generoso donativo que permitió el funcionamiento del “Dispensario Médico Gratuito de la Institución”, siendo este el origen del Hospital León Becerra.

En la actualidad el Hospital ha caído en una crisis financiera que lo obliga a solicitar a instituciones públicas y privadas, comprometidas con ayudar al desarrollo de la sociedad, donaciones de muebles, equipos y maquinarias que sean de utilidad para la mejora continua de las actividades del Hospital.

Por otro lado también cuenta con el auspicio de algunas marcas farmacéuticas con quienes han convenido una ayuda mutua, es decir: en algunos casos impulsando la venta de medicamentos de ciertas marcas y en otros, comprándole los suministros a la misma Institución que le presta el equipo médico bajo la figura de comodato. Esta es una de las muchas gestiones que realiza la administración para minimizar costos y aumentar su productividad.

Organigrama macro - estructural de la dirección técnica y administrativa

A nivel organizacional, el Hospital León Becerra, está conformado por algunas áreas como: el departamento administrativo,

el departamento financiero, sistemas, recursos humanos, el departamento de trabajo social, proveeduría o compras y estadística; los cuales cumplen con importantes actividades para el regular funcionamiento de la institución. El esquema macro estructural del Hospital está conformado de la siguiente manera:

**Gráfico N° 1 Organigrama macro-estructural
Sociedad protectora de la infancia
Hospital de niños León Becerra-Guayaquil**

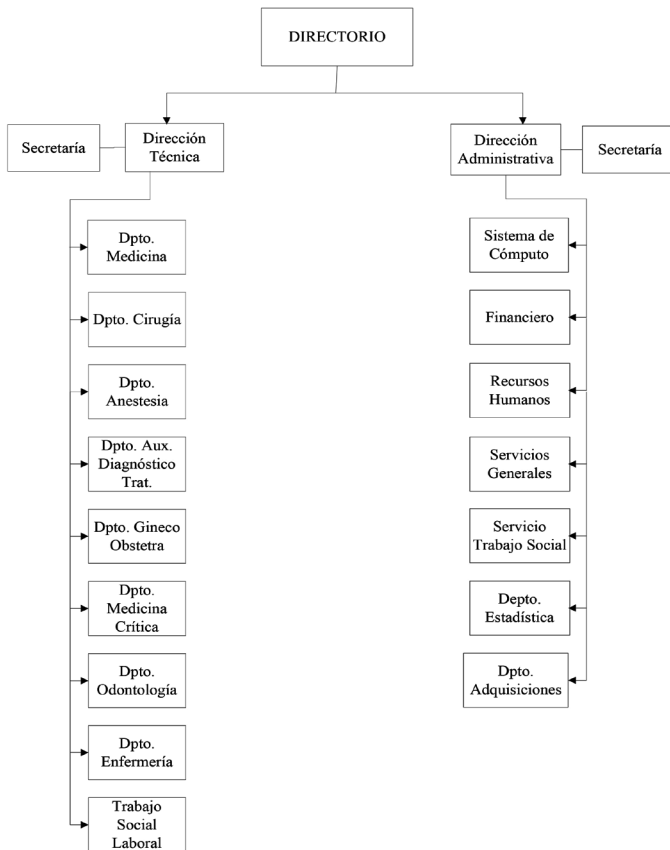

Controles internos implementados en la entidad –manuales de procedimientos

Actualmente los únicos controles internos implementados por la Sociedad Protectora de la Infancia para regular el Hospital León Becerra, son los indicados en el Reglamento Interno de la Sociedad, es decir que no existen manuales de procedimientos establecidos por escrito, en donde se les indique al personal cómo proceder ante alguna eventualidad (como por ejemplo un siniestro, no existe manual de seguridad industrial), o en su defecto un manual en donde comuniquen la correcta forma de utilizar o manipular los equipos del Hospital.

Verificación y explicación de los procedimientos aplicados a los bienes muebles

A través de las entrevistas realizadas a las personas encargadas de los bienes de cada área se pudo determinar que los procedimientos que realiza el personal para la utilización de los activos son principalmente por su preparación, conocimiento y experiencia, más no porque el Hospital recomiende o dé instrucciones de la correcta forma de manipular los bienes muebles de la Institución.

En referencia al procedimiento que emplean actualmente en la utilización de los bienes muebles de las diferentes áreas, se puede concluir que el Hospital tanto para requerir un bien como para solicitar mantenimiento o dar de baja, es informar mediante un memo interno la novedad suscitada a la Administración, Dirección Técnica o al Departamento de Recursos Humanos. Sin embargo, este procedimiento tampoco se encuentra establecido por escrito.

Además hay que tener presente la importancia de conocer el sitio específico donde se encuentra cada bien, para lo cual tampoco existe un procedimiento formal a seguir por parte de las personas encargadas de los activos de cada área en donde informen el movimiento o traslado que se realiza de los bienes que se encuentran bajo su custodia. Lo cual recae nuevamente en una inconsistencia en el control.

Servicios que ofrece el Hospital León Becerra

(Benemérita Sociedad protectora de la Infancia, 2005) El Hospital de Niños León Becerra de Guayaquil, presta servicios a una amplia comunidad que abarca los sectores sur y este de la ciudad. Tiene capacidad para 150 camas, y salas de pensionado con cuarenta habitaciones y cinco modernos quirófanos.

El área de hospitalización la conforman salas generales para niños hasta los doce años.

- Sala San Vicente, en la que se atienden niños y niñas lactantes hasta dos años de edad.
- Sala San José, en la que se atienden niños de dos años hasta los doce años de edad.
- Sala Santa María, en la que se atienden niñas de dos años hasta los doce años de edad.
- Sala Santa Teresa, en la que se atienden niños de dos hasta doce años (sala de recuperación de pacientes intervenidos quirúrgicamente).

También cuentan con las áreas de Emergencia y farmacia, la cual atiende las 24 horas del día ininterrumpidamente y con precios muy económicos. Además brindan servicios de Consulta Externa en donde atienden a niños y adultos en las diferentes especialidades de la medicina.

Brindan servicio en tres salas de pensionado en las que se atiende pacientes de todas las edades.

Cuentan con los servicios de Laboratorio Clínico y Dpto. de Imágenes (Rayos X), los cuales atienden a los pacientes del Hospital las 24 horas del día a costos más bajos que otros servicios similares en otras unidades médicas (Benemérita Sociedad Protectora de la Infancia, 2008).

Control, depreciación y valuación de bienes muebles

Propiedad, planta y equipo vs. bienes muebles

En la mayoría de los negocios la inversión en bienes muebles representa alrededor del 50% del activo fijo total, por tal motivo su mantenimiento, reestructuración y depreciación, en general, son los rubros más cuantiosos en los estados financieros.

Los activos fijos o también conocidos como: Propiedad, planta y equipo o activos de larga duración; se definen como los bienes que una entidad utiliza de manera continua en el curso normal de sus operaciones y que sirven para generar ingresos durante muchos períodos, pues facilitan la producción y venta de bienes o servicios.

(VÁSCONEZ, 2002) el término propiedad, planta y equipo:

Es utilizado para describir activos de larga duración que se adquieren para uso en las operaciones y que no están destinados para la venta a los clientes. Activos Fijos, ha sido el término utilizado tradicionalmente por los contadores para tratar contablemente a estos bienes de larga duración (102)

(WHITTINGTON, 2004) Lo define:

La designación propiedades, planta y equipo abarca todos los activos tangibles cuya vida de servicio dura más de un año, se emplean en la operación de la empresa y que no se adquieren para revenderlos. (478)

Los activos fijos se agrupan en dos clases: Activos intangibles y activos tangibles.

- a. Activos intangibles.- No son de naturaleza física, componen los derechos o beneficios económicos que posee una entidad como consecuencia de los años de experiencia en el mercado, de la mejora continua en la calidad del pro-

ducto o servicio y de la gestión de marketing y publicidad que han venido realizando durante su existencia, la acumulación de lo antes mencionado le da una plusvalía adicional a la compañía lo que permite la creación de: franquicias, patentes, marcas registradas, derechos de autor y crédito mercantil.

- b. Activos tangibles.- Son los que ocupan un espacio físico y se puede medir, observar y tocar.

Dentro de los activos tangibles se destacan principalmente: (LÓPEZ, Livia, 2005)

- Agotables.- Activos que pierden su valor a medida que se agota y se contabiliza en forma separada de la cuenta terreno. Ejemplo: Minas o pozos de petróleo.
- No depreciables.- El terreno, es el único que no está sujeto a depreciación, no se gasta ni cae en desuso, pero es necesario recalcar que únicamente no es depreciable, siempre y cuando no sea parte fundamental de la operación del negocio, como por ejemplo las empresas agrícolas, en dicho caso se deberá reconocer un deterioro del terreno por el desgaste que sufre a causa de todo el proceso al cual es empleado, asimismo tomar en cuenta todas las inversiones que se debe realizar para recuperarlo hasta que quede listo para un nuevo ciclo.
- Depreciables.- Son aquellos que pierden su valor con el tiempo a causa del deterioro natural por uso, falta de uso o cambios de tecnología, entre los cuales están: las maquinarias, muebles y enseres, equipos de oficina, vehículos y edificios. (115)

A su vez se agrupan en dos categorías:

- a. Bienes inmuebles.- Son aquellos que no se pueden movilizar de un sitio a otro, entre los cuales se destaca el: edificio.
- b. Bienes muebles.- Cuando son trasladables de un lugar a otro como: vehículos, equipos, muebles y enseres.

A pesar de que los bienes muebles y activos fijos están relacionados entre sí, se diferencian en cuanto a su definición y alcance:

- Los activos fijos son los bienes, tanto muebles e inmuebles, utilizados en el negocio de forma permanente, no destinados para la venta, los cuales, simplemente originarán un gasto por depreciación mientras perdure su vida útil.
- Mientras que los bienes muebles sólo se refiere a aquellos activos que permiten su movilización de un lugar a otro, formándose por varios objetos separados en el plano físico, como por ejemplo los bienes distribuidos en un área de trabajo como una oficina o un consultorio.

Tomando como referencia la definición anterior, se puede indicar que un activo será considerado como bien mueble al cumplir las siguientes características: (Millones Luis, 2007)

- Ser físicamente tangible.- Es decir objetos físicos que puedan verse y tocarse, como un terreno, equipo o una maquinaria.
- Tener una vida útil relativamente larga.- Significa que el tiempo de vida de un bien debe ser superior a un año.
- Ser utilizado en la producción o comercialización de bienes y servicios, para ser alquilado a terceros, o para fines administrativos.- Es decir, que deben existir con el único propósito de ser utilizado en las operaciones de la empre-

sa de manera continua y no para ser destinado a la venta en el curso normal del negocio.

Se debe tener presente que la clasificación como bien mueble no es única y que depende del tipo de actividad de la empresa; es decir, algunos bienes pueden ser considerados como activos en una entidad y como inventarios en otra.

Como ejemplo, podemos citar a una microempresa como lo es un Cyber, el cual tendrá activadas todas las computadoras que existan en el negocio. En cambio por otro lado podemos mencionar a un distribuidor de partes y accesorios de computadoras cuya actividad principal es la comercialización de equipos de computación, en este caso las computadoras son manejadas bajo el criterio de inventario de mercadería de la empresa.

Reconocimiento de activo o gasto: mantenimiento, mejoras y reparaciones

(Naranjo, PKF & Villa, 2007) El uso y manipulación continua de un activo a lo largo de su vida útil, generará a la empresa desembolsos de dinero por concepto de mantenimiento, reparación o mejoras que se aplicarán al bien con la finalidad de no interrumpir su funcionamiento dentro de la organización; dependiendo del efecto que tengan sobre el activo se lo contabilizarán de dos formas:

INVERSIÓN (Capitalizable)

GASTO CORRIENTE

Partiendo de lo anterior, para que el desembolso pueda ser reconocido como:

Inversión o gasto, deberá cumplir con las siguientes características:

INVERSIÓN: **→** **BALANCE GENERAL**

- a. Prolongar la vida útil del bien.

- b. Mejorar la eficiencia y capacidad del activo.
- c. Incrementar los beneficios futuros.

GASTOS: \longrightarrow **ESTADO DE RESULTADO**

- a. Mantenimiento o Conservación del Bien.
- b. No eleva la calidad del activo.

Situaciones en las que se produce el desembolso:

- a. Reparaciones y mantenimiento.- Son considerados gastos debido a que ambos no aumentan ni alargan la vida útil del bien.
 - 1. Reparación: Constituye la restauración, sea de rutina o forma recurrente del bien, con la finalidad de mantenerlo en condiciones de uso, como por ejemplo: el cambio de algún repuesto en una máquina.

Ciertas reparaciones podrían ser cargadas al costo del activo debido a que incrementan el valor de uso (eficiencia) o la vida útil del bien, como lo es el cambio de motor de un vehículo.
 - 2. Mantenimiento: Se lo efectúa como una forma de prever una posible reparación, lo que ayuda a mantener el bien en sus condiciones normales de utilización recurrente.
- b. Mejoras y reemplazos.- Su finalidad es aumentar el beneficio futuro del activo a través de la sustitución de partes importantes del bien, lo que incrementará su vida útil y valor en libros, de igual forma al realizarse ampliaciones, adiciones o expansiones físicas.

Gráfico N° 2 Tratamiento contable cuando es una mejora

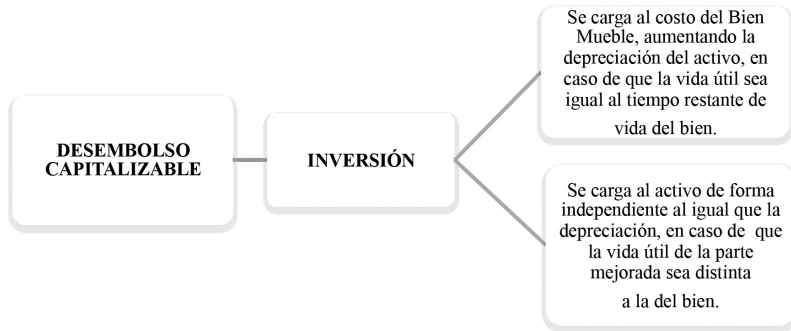

Elaboración: Autores

Ejemplo:

La Empresa XYZ S.A. envió al taller un vehículo, por el cual la entidad incurrió en los siguientes gastos:

- Cambio de motor por \$ 3 000
- Cambio de 4 llantas por \$ 500
- Pintura por \$ 200
- Instalación de aire acondicionado por \$ 2 000
- Cambio de aceite, bujías y líquido de frenos por \$ 200

Total facturado: \$ 5 900

Reconocimiento de Inversión o Gasto:

Gasto (Servicio Prestado por Terceros):

Renovación de llantas	\$ 500,00	
Pintura	200,00	
Mantenimiento del Vehículo	200,00	
Total Gastos Reparación y Mantenimiento	\$ 900,00	

Mejora del Bien:

Cambio del Motor	\$ 3.000,00	
Instalación Aire Acondicionado	2.000,00	
Total Inversión en Bien Mueble	\$ 5.000,00	

Vida útil y depreciación de los bienes muebles

Vida útil de un bien duradero, como factor importante para la depreciación

La vida útil de un bien constituye la extensión del servicio que la empresa espera obtener del activo, es decir el periodo que va a ser usado el bien dentro de la empresa; según NIC 16 Propiedad, Planta y Equipo, la define como:

- Periodo durante el cual se espera utilizar el activo amortizable por parte de la entidad; o bien.
- Número de unidades de producción o similares que se espera obtener del mismo por parte de la entidad.

Dependiendo del tipo de activo, la vida útil puede ser expresada de diferentes maneras:

- Años.- Bienes muebles e inmuebles.

- Unidades de producción.- Maquinarias.
- Kilómetros.- Vehículos.
- Horas.- Turbinas de un avión.

La vida física de un bien podrá calcularse sobre la base de experiencia pasada, si una entidad no hubiese tenido experiencia con respecto a un activo, la estimación de su vida útil podrá obtenerse considerando la experiencia de otras empresas similares, esta estimación se ajustará a las condiciones propias de la organización, y a otros factores que incidan en la vida útil.

Para efectuar su estimación se debe considerar dos factores principales:

1. Desgaste físico.- Originado por el uso del bien y su deterioro, éste último es ocasionado por varios aspectos que se desprenden de su uso, como por ejemplo los relacionados al tiempo: óxido y corrosión del bien.
2. Desgaste funcional.- Se relacionan con la obsolescencia tecnológica y con la incapacidad del activo para operar con eficiencia, por ejemplo: las computadoras, de acuerdo al avance tecnológico pueden quedar obsoletas, mientras que todavía siguen en condiciones de trabajar por mucho más tiempo.

Se debe tomar en cuenta que a medida que mejora la tecnología, hay mayor cantidad de bienes para los cuales no hay información del pasado respecto a su duración; en estos casos podrá estimarse en base a estudios de ingeniería o proyectos.

Es necesario recalcar que la vida útil es una estimación contable y por lo mismo está sujeta a valores subjetivos, por lo que es considerada la parte más compleja para la depreciación.

Depreciación de los bienes muebles: causas y métodos

(Rosmarn , 2010) La mayoría de los bienes poseen una vida útil limitada debido al desgaste que resulta del uso al cual son expuestos, de igual forma por el deterioro físico causado por la humedad, incendios y otros siniestros; esta disminución de su valor se carga a un gasto denominado depreciación.

Para llevar a cabo su cálculo, debe conocerse sus elementos principales, los cuales se detallan en el siguiente gráfico:

Gráfico N° 3. Elementos de la depreciación



Fuente: Autores

Los factores que deben tomarse en consideración al estimar los importes que deben cargarse periódicamente a gastos son:

1. Base de la depreciación: Lo constituye el costo de adquisición del bien, incluyendo los gastos por instalación, montaje y otros similares; y en algunos casos, los des-

embolsos por conceptos de mejoras incorporadas con carácter permanente.

2. Valor del desecho: Conocido también como: valor residual, el valor de salvamento, valor recuperable o valor de rescate. Representa el valor que se estima obtener de la venta de un activo fijo ya fuera de servicio o al estar totalmente depreciado.
3. Vida útil estimada: Para estimar la vida útil deben tomarse en consideración las reparaciones o mantenimiento al que será sometido, las características del bien, el uso que se le va a dar dentro de la entidad, entre otros.

Se debe considerar que el valor de la depreciación de un período debe estar acorde al criterio utilizado para el bien depreciado, es decir, si se registra al costo y nunca es revaluado, el monto de la depreciación se calcula sobre el costo original de adquisición, mientras que si existen revalúos, deben incluirse los valores revaluados bajo el concepto de las NIIF y sobre el valor residual o valor antes del revalúo bajo el concepto de las leyes tributarias ecuatorianas. Este proceso también se lo deberá tener presente cada vez que se incorpore un bien o mejora con el fin de establecer el nuevo importe a depreciar.

Causas de la depreciación

(Millones Luis, 2007) Al tratar sobre este tema, se debe considerar la NIC 36 Deterioro del valor de los Activos, cuyo objetivo se define a continuación:

Establecer los procedimientos que una entidad aplicará para asegurarse de que sus activos están contabilizados por un importe que no sea superior a su valor recuperable. Según esta norma cuando su importe en libros exceda el monto que se pueda recuperar del mismo a través de su uso o de su venta, se considerará que existe deterioro en el bien, por lo tanto se debe reconocer una Pérdida por este factor.

Partiendo de lo antes mencionado, se considera que las dos causas principales que lo originan son: el deterioro físico y la obsolescencia.

- a. Deterioro físico.- Es originado por el trabajo que realiza el bien en la empresa, dependiendo de ciertos factores para mantener a dicho activo en condiciones óptimas entre los cuales se encuentra: el mantenimiento permanente de lubricación, recambio de repuestos dañados, limpieza, etc.
- b. Obsolescencia.- Un activo pierde actualidad o cae en desuso a causa de que han salido al mercado nuevos modelos con características más avanzadas, un ejemplo claro son las computadoras, al momento de adquirirlas en un año x, su capacidad de memoria, nitidez, y velocidad son las mejores; pero para el siguiente año aparecen en el mercado nuevos modelos con características mejoradas y precios menores, que por las necesidades de las entidades es indispensable adquirirlos.

La utilidad de los activos de planta puede también reducirse a causa del rápido crecimiento de una organización lo que los convierte en inadecuados, el hecho de que tales bienes se vuelvan inadecuados puede exigir reemplazo por una nueva unidad.

La obsolescencia y la no adecuación van a menudo relacionados, se refieren a la oportunidad de uso económico y eficiente de un activo, más bien que a su condición física. La obsolescencia es considerada un factor más significativo que el deterioro físico para poner fin a la utilidad de la mayoría de los bienes depreciados.

Métodos de depreciación

(López Livia , 2005) Existen varios métodos para distribuir los importes depreciables de cada tipo de activo, los cuales deben hacerse empleando los criterios de tiempo y productividad; entre los cuales se encuentran:

Gráfico N° 4 Clases de depreciación

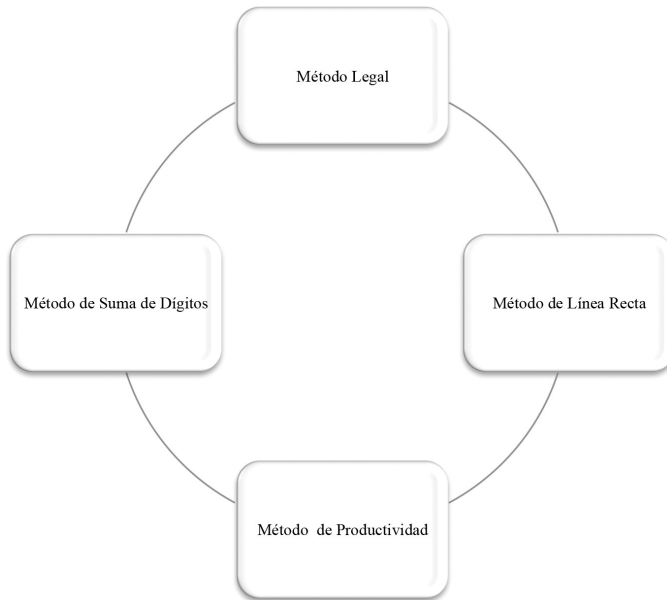

Fuente: Autores

a. Método legal:

Su nombre se origina debido a que la Ley de Régimen Tributario Interno establece los porcentajes de depreciación, conforme a la naturaleza de los bienes y a la duración normal de su vida útil.

Tanto la vida útil como el porcentaje tienen relación entre sí, por el porcentaje se determina la vida útil y por la vida útil se determina el porcentaje, ejemplo:

- ✓ Al aplicarse 5% de depreciación a los edificios, automáticamente se establece la vida útil en veinte años.

$$100 \div 5 \text{ (porcentaje)} = 20 \text{ (años)} \quad 100 \div 20 \text{ (años)} = 5 \text{ (porcentaje)}$$

Tabla N°1. Porcentajes de depreciación según la Ley Orgánica de Régimen Tributario Interno (LORTI)

Activos	Porcentaje anual	Años de vida útil
Inmuebles	5%	20
Muebles de Oficina	10%	10
Equipos de Computación y Software	33,33%	3
Maquinarias, Equipos, Instalaciones	10%	10
Herramientas	10%	10
Vehículos, Equipos de transporte.	20%	5

Fuente: Ley de Régimen Tributario Interno

Fórmula:

$$\text{Depreciación} = (\text{Valor Activo} - \text{Valor Residual}) * \% \text{ Depreciación}$$

Ejemplo:

La empresa adquiere muebles de oficina por un valor de \$3 000. Se estima que el valor residual es de \$500.

$$\text{Depreciación} = (\text{Valor Activo} - \text{Valor Residual}) * \% \text{ Depreciación}$$

Fecha	Detalle	Parcial	Debe	Haber
	-1-			
Dic/31/20XX	Depreciación Muebles Oficina		250,00	
	Depreciación Acumulada Muebles Oficina			250,00
	P/R Depreciación al 31/12/20XX			

$$(3.000-500)*10\%=\$250$$

b. Método línea recta:

Es el más utilizado, se sustenta en cuotas proporcionales iguales en función de la vida útil; se denomina línea recta porque al representarse gráficamente en un cuadrante de coordenadas cartesianas las cuotas proporcionales al número de años, se obtiene la recta de la depreciación al final de su vida útil.

Este método es empleado principalmente cuando los años del bien superan a los establecidos por la Ley de Régimen Tributario Interno.

$$\text{Depreciación} = \frac{(\text{Costo-Valor Residual})}{(\text{Años Vida útil})\text{Ejemplo:}}$$

Ejemplo:

El 2 de enero del 20XX, la empresa importa un vehículo valorado en \$ 60.000; se estima un valor residual de \$7.000; se espera que el bien dure 7 años.

$$\text{Depreciación} = \frac{(60.000 - 7.000)}{7} = \$ 7.571,00$$

Vida Útil	Valor a Depreciarse	Depreciación Anual	Depreciación Acumulada	Saldos en Libros
0				60,000
1	53,000	7,571	7,571	52,429
2	53,000	7,571	15,143	44,857
3	53,000	7,571	22,714	37,286
4	53,000	7,571	30,286	29,714
5	53,000	7,571	37,857	22,143
6	53,000	7,571	45,429	14,571
7	53,000	7,571	53,000	7,000

Valor Residual



Costo Histórico

Fecha	Detalle	Parcial	Debe	Haber
	-1-			
Dic/31/20XX	Depreciación Vehículo		7571,00	
	Depreciación Acumulada Vehículo			7571,00
	P/R Depreciación al 31/12/20XX			

Representando anualmente en los estados financieros, al término del primer año se reflejará de la siguiente manera:

Activo Corriente

Caja	\$ xxx	
Banco	xxx	
Cuentas por Cobrar	xxx	
Documento por Cobrar	xxx	
Total Activo Corriente		\$ xxx

Propiedad, Planta y Equipo

Vehículo	\$ 60.000,00	
(-)Dep.Acum.Vehículo	-7.571,50	
Total Propiedad, Planta y Equipo		52.428,50

Al término del último año de depreciación, solo quedará en el balance el valor residual:

Balance General
Al 31 de Diciembre del 20XX

Activo Corriente

Caja	\$ xxx	
Banco	xxx	
Cuentas por Cobrar	xxx	
Documento por Cobrar	xxx	
Total Activo Corriente		\$ xxx

Propiedad, Planta y Equipo

Vehículo	\$ 60.000,00	
(-)Dep.Acum.Vehículo	-53.000,00	
Total Propiedad, Planta y Equipo		7.000,00

c. Método de productividad

En este método, la depreciación depende del número de unidades producidas en un determinado periodo contable, comparadas con el total de unidades de producción estimadas

para el bien. Se toma como base las unidades fabricadas o el total de horas estimadas de producción de una máquina.

Se debe tomar en cuenta que mientras más alto sea el número de unidades producidas, mayor va a ser el gasto de depreciación para la empresa, de igual forma al producir en menor cantidad la depreciación también será inferior.

Fórmula:

$$\text{Costo depreciación unidad} = \frac{\text{Costo} - \text{Valor Residual}}{(\text{Unidades Producidas u Horas de Producción})}$$

$$\text{Depreciación} = (\text{Costo deprec. unidad}) * (\text{Unidades producidas en el periodo})$$

Ejemplo:

Una industria compra una máquina ensambladora en \$60.000; se estima el valor residual es \$1.000 y una productividad de 300.000 unidades durante su vida útil, el primer año produjo 80.000 unidades.

$$\frac{60.000 - 1.000}{300.000 \text{ unidades}} * (80.000 \text{ unidades}) = \$15.733$$

Fecha	Detalle	Parcial	Debe	Haber
	-1-			
Dic/31/20XX	Depreciación Maquinaria		15733.00	
	Depreciación Acumulada Maquinaria			15733.00
	P/R Depreciación al 31/12/20XX			

La depreciación se seguirá calculando una vez conocida la producción real de los siguientes años para lo cual se realizará una tabla similar al método anterior:

Vida Útil	Unidades Producidas	Costo Unitario	Depreciación Anual	Depreciación Acumulada	Saldos en Libros
0					60,000
1	80,000	0.20	15,733	15,733	44,267
2	20,000	0.20	3,933	19,667	40,333
3	30,000	0.20	5,900	25,567	34,433
4	20,000	0.20	3,933	29,500	30,500
5	10,000	0.20	1,967	31,467	28,533
6	20,000	0.20	3,933	35,400	24,600
7	15,000	0.20	2,950	38,350	21,650
8	13,000	0.20	2,557	40,907	19,093
9	30,000	0.20	5,900	46,807	13,193
10	62,000	0.20	12,193	59,000	1,000
	300,000				

a. Método de suma de dígitos

Como su nombre lo indica, este método consiste en sumar los números de años de vida útil del activo en forma cronológica de mayor a menor; para lo cual el resultado se convierte en el denominador de cada año de vida útil que tiene el bien y dicha fracción se multiplica por el valor a depreciar; este método se basa en la teoría de que los activos se deprecian más en sus primeros años de vida.

Fórmula:

$$\text{Depreciación} = (\text{Valor Activo} - \text{Valor Residual}) \left(\frac{\text{Año}}{\text{Suma de los años vida útil}} \right)$$

Ejemplo:

Se compra un camión para el servicio de la empresa en \$200.000 se espera que dure 5 años y que tenga un valor residual de \$8.000.

Suma de Años (Mayor a menor):

$$(5 + 4 + 3 + 2 + 1) = 15 \text{ años}$$

Tabla de depreciación:

Vida Útil	Años de Mayor a Menor	Fracción	Valor a Depreciarse	Depreciación Anual	Depreciación Acumulada	Saldos en Libros
0						200,000
1	5	(5/15)	192,000	64,000	64,000	136,000
2	4	(4/15)	192,000	51,200	115,200	84,800
3	3	(3/15)	192,000	38,400	153,600	46,400
4	2	(2/15)	192,000	25,600	179,200	20,800
5	1	(1/15)	192,000	12,800	192,000	8,000

Fecha	Detalle	Parcial	Debe	Haber
	-1-			
Dic/31/20XX	Depreciación Vehículo		64,000	
	Depreciación Acumulada Vehículo			64,000
	P/R Depreciación al 31/12/20XX			

Control y salvaguarda de los bienes muebles

Según Coso I: Marco de Referencia Integrado define al Control Interno como:

Un proceso realizado por el consejo de administración, directivos y otro personal, cuyo fin es ofrecer una seguridad

razonable de la consecución de objetivos en las siguientes categorías:

1. *Confiabilidad de los informes financieros.*
2. *Eficacia y eficiencia de las operaciones.*
3. *Cumplimiento de las leyes y regulaciones aplicables (HANSEN-HOLM, 2009)*

Existen dos clases de control: Administrativo y contable.

1. Control administrativo.- Es diseñado para mejorar la eficiencia operacional, se relaciona directamente con los métodos y procedimientos que se efectúan en una organización.
2. Control contable.- Se relaciona con la protección de los recursos materiales y financieros, asegurando la exactitud de los registros y la confiabilidad de la información.

Tomando como referencia las definiciones anteriores, y considerando el gasto que produce los bienes muebles, se hace indispensable llevar un control adecuado para preparar estados financieros confiables, entre los controles importantes:

- a. Cada responsable de área debe firmar un Acta de Responsabilidad de Custodia de Bienes Muebles, y en el caso de que se sustituya al responsable de un área, se debe efectuar el chequeo de todos los bienes a su cargo con la finalidad de establecer la custodia correctamente.
- b. Crear un mayor auxiliar formando un registro independiente de los rubros que son parte de los bienes muebles, lo cual ayuda a identificar con mayor facilidad las adquisiciones, retiros, depreciación y los gastos por mantenimiento o reparación.

- c. Un proceso de autorización que exija la aprobación previa para llevar a cabo las adquisiciones de activos, con copia a los departamentos pertinentes.
- d. Una declaración por escrito de las políticas que distinga entre: Costo capitalizable y gastos corrientes.
- e. Una política que requiera que las compras se efectúen a través del departamento de adquisiciones y que sigan las rutinas estándar de recepción, inspección y pago.
- f. Realizar inventarios físicos periódicos con la finalidad de verificar la existencia, ubicación y sobre todo el estado de los activos, evitando así que existan bienes que no se encuentren registrados y viceversa.
- g. Controlar los retiros o bajas mediante órdenes de retiro numeradas serialmente, el mismo que deberá indicar el motivo del retiro, el área al que pertenecía y las respectivas aprobaciones.

Al no salvaguardar y controlar el manejo de los bienes muebles, originarán posibles riesgos que afecten su veracidad, en la siguiente tabla se detallará dos errores principales que se pueden provocar por la falta de control:

Tabla N°2 Posibles errores por falta de control en los bienes muebles

Errores por falta de control	Posibles consecuencias
Error en el registro de gastos por mantenimiento y reparación de bienes muebles.	Los desembolsos por mantenimiento o reparación deben ser analizados minuciosamente para determinar si se registran como gasto o como parte del costo del activo.
No registrar los retiros de los activos.	El bien se desecha porque se dañó y no tiene arreglo, pero no se realiza el asiento respectivo por la baja del mismo.

Aspectos generales de la valuación de los bienes muebles

(Roca Marco, 2005) La revaluación de bienes muebles es la estimación del valor actual del activo, el cual está expresado en libros contables al costo de adquisición, obtenido a partir de sus características físicas, ubicación, uso, investigación y análisis de mercado.

La valuación de las partidas de estos activos está conformada generalmente por su valor de mercado; al no tener evidencia de dicho valor debido a la naturaleza del equipo o maquinaria, éstas se miden a su costo de reposición depreciado; al ser determinado su valor razonable², el rubro bienes muebles se valúa sobre la base de uso. Se debe recalcar que en ningún caso la valorización podrá elevar el valor de los bienes por encima de lo que la empresa pueda recuperar patrimonialmente por el uso o explotación del activo.

Procedimiento a seguir para una valuación

El procedimiento a seguir para un proceso formal de valoración de activos está compuesto por ocho pasos:

1. Se planea el proceso a seguir.
2. Reunir, analizar y evaluar la información relevante.
3. Se define el tratamiento a aplicar.
4. Identificar los puntos determinantes de valuación y sus elementos.
5. Aplicar el modelo de valuación apropiado.
6. Desarrollar evaluaciones de juicio.
7. Preparar los papeles de trabajo soporte.

.....

2 Corresponde al importe por el cual podría ser intercambiado un bien o cancelado un pasivo, en una transacción realizada en condiciones de independencia mutua.

8. Elaborar el informe respectivo de valoración del bien, detallando las características del activo y la metodología aplicada en el proceso.

Esta valorización deberá estar sustentada mediante informe emitido por un profesional competente, dicho documento deberá contener:

- a. La descripción del bien revaluado.
- b. Sustentación de la metodología utilizada.
- c. Declaración jurada expresando que la metodología fue aplicada con independencia absoluta de criterio profesional.
- d. La estimación de la vida útil restante del bien valuado, el cual servirá de base para el cálculo de la depreciación del mayor valor atribuido.

La frecuencia de las revaluaciones depende de los movimientos en valor razonable del rubro bienes muebles, cuando dicho valor del activo revaluado difiere materialmente de su valor contabilizado, se hace necesaria una revaluación posterior; asimismo ciertas partidas de estos bienes pueden experimentar movimientos significativos en su valor razonable requiriendo así revaluaciones anuales.

Cuando este rubro es revaluado, la depreciación acumulada a la fecha de revalorización se puede manejar de dos formas, las mismas que se detallan en el gráfico No 5

Gráfico N° 5 Depreciación Acumulada a la Fecha de Revalorización

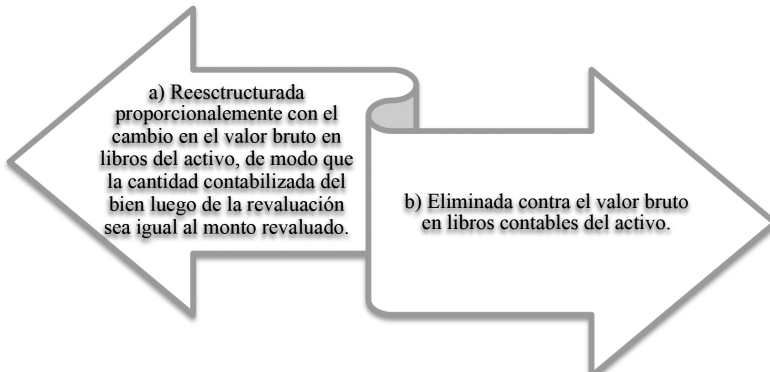

Elaboración: Autores

Ejemplo para cada caso:

1. Una maquinaria que posee un costo de \$300.000 y una depreciación acumulada de \$ 70.000 es revaluado dando por resultado un nuevo valor por \$ 250.000 determinado por un perito.
 - a. Lo primero que se hará es determinar el incremento en el valor neto, es decir; el monto revaluado será restado con el valor neto (Costo - Depreciación); tanto en dólares como en porcentajes.

$$250.000 - 230.000 = \$20.000$$

$$(20.000 \div 230.000) \times 100\% = 8,70\%$$

b. Luego se aplica el porcentaje al costo y a la depreciación acumulada:

$$300.000 \times 8,70\% = \$26.086,96$$

$$70.000 \times 8,70\% = \$6.086,96$$

Fecha	Detalle	Parcial	Debe	Haber
	-1-			
Dic/31/20XX	Maquinaria		26,086.96	
	Depreciación Acumulada Maquinaria			6,086.96
	Otros Resultados Integrales			20,000.00
	Maquinaria			
	P/R Ajuste en Costo y Depreciación por revalorización.			

Fecha	Detalle	Parcial	Debe	Haber
	-2-			
Dic/31/20XX	Otros Resultados Integrales		20,000.00	
	Maquinaria			
	Superávit por Revaluación			20,000.00
	Maquinaria			
	P/R Reclasificación de la revalorización.			

2. Tomando el ejemplo anterior:
- Se elimina contablemente la depreciación acumulada y el costo neto.
 - Se registra el mayor valor atribuido al bien.

Fecha	Detalle	Parcial	Debe	Haber
	-1-			
Dic/31/20XX	Depreciación Acumulada de Maquinaria		70,000.00	
	Maquinaria			70,000.00
	P/R Eliminación proporcional del activo por valuación.			

Fecha	Detalle	Parcial	Debe	Haber
	-2-			
Dic/31/20XX	Maquinaria		20,000.00	
	Otros Resultados Integrales			20,000.00
	Maquinaria			
	P/R Ajuste en Costo por revalorización.			

Fecha	Detalle	Parcial	Debe	Haber
	-3-			
Dic/31/20XX	Otros Resultados Integrales		20,000.00	
	Maquinaria			
	Superávit por Revaluación			20,000.00
	Maquinaria			
	P/R Reclasificación de la revalorización.			

Como se puede observar en los asientos de ambos ejemplos, antes de reconocer el Superávit por Revaluación se debe dejar expresado

dicho Superávit en el rubro de Otros Resultados Integrales, si bien es cierto que el efecto neto de esta cuenta es cero, es necesario realizar dicho asiento para que quede reflejado el movimiento al final del ejercicio y se lo pueda mostrar en el Estado de Resultado Integral; este procedimiento está expuesto en el párrafo 7 de la Norma Internacional de Contabilidad (NIC) No. 1, en donde menciona lo siguiente:

El resultado integral total es el cambio en el patrimonio durante un periodo, que procede de transacciones y otros sucesos, distintos de aquellos cambios derivados de transacciones con los propietarios en su condición de tales.

El resultado integral total comprende todos los componentes del “resultado” y de “otro resultado integral”.

Otro resultado integral comprende partidas de ingresos y gastos (incluyendo ajustes por reclasificación) que no se reconocen en el resultado tal como lo requieren o permiten otras NIIF.

Los componentes de otro resultado integral incluyen:

(a) cambios en el superávit de revaluación (véase la NIC 16 Propiedades, Planta y Equipo y la NIC 38 Activos Intangibles);

(b) ganancias y pérdidas actuariales en planes de beneficios definidos reconocidas de acuerdo con el párrafo 93A de la NIC 19 Beneficios a los Empleados;

(c) ganancias y pérdidas producidas por la conversión de los estados financieros de un negocio en el extranjero (véase la NIC 21 Efectos de la Variación en las Tasas de Cambio de la Moneda Extranjera);

(d) ganancias y pérdidas procedentes de inversiones en instrumentos de patrimonio medidos al valor razonable con cambios en otro resultado integral de acuerdo con el párrafo 5.7.5 de la NIIF 9 Instrumentos Financieros;

(e) la parte efectiva de ganancias y pérdidas en instrumentos de cobertura en una cobertura del flujo de efectivo (véase la NIC 39 Instrumentos Financieros: Reconocimiento y Medición);

(f) para pasivos particulares designados como a valor razonable con cambios en resultados, el importe del cambio en el valor razonable que sea atribuible a cambios en el riesgo de crédito del pasivo (véase el párrafo 5.7.7 de la NIIF 9)³.

El rubro Bien Mueble es una agrupación de activos de igual naturaleza y uso similar en las actividades de una entidad, el cual está conformado por las siguientes partidas:

- a. Maquinarias
- b. Vehículos
- c. Muebles y Enseres
- d. Equipos de oficina
- e. Equipos de computación

Cuando una partida de este rubro se revalúa, todos los demás activos que se encuentran dentro del grupo deben ser revaluados simultáneamente a fin de evitar una valuación selectiva.

Tratamiento contable por el aumento o disminución de una revaluación

- Revaluación por primera vez

Cuando el valor contabilizado de un bien es incrementado como resultado de una primera revaluación, el aumento debe ser

3
Norma Internacional de Contabilidad No. 1 (NIC 1), párrafo 7; Definición de las NIIF modificada después de los cambios de nombre introducidos mediante la Constitución revisada de la Fundación IFRS en 2010.

acreditado directamente al patrimonio bajo el rubro: Superávit por Revaluación.

De igual forma, cuando el valor contabilizado del activo es disminuido como resultado de una primera revaluación, dicho decremento se reconocerá en el resultado del ejercicio como una pérdida.

- **Revaluación por segunda o más veces**

Cuando por una segunda valuación se incrementa el valor en libros, el mayor valor debe ser acreditado como una ganancia del periodo, siempre y cuando que en una revaluación anterior se hubiera reconocido una pérdida por disminución de su valor y hasta el límite de la pérdida, en el caso de que el valor revaluado supere la pérdida reconocida en periodos anteriores dicha diferencia debe ser acreditada al patrimonio bajo el rubro: Superávit por Revaluación.

Si se devalúa el valor en libros del bien, la disminución debe ser cargada directamente al patrimonio neto a la cuenta Superávit por Revaluación y hasta el límite de la pérdida. Cualquier exceso es reconocido como pérdida y debe ser presentado en el estado de resultados.

Sistema de análisis Dupont, elemento para evaluar la condición financiera de una empresa

(Gitman, Lawrence, 2007) La fórmula Dupont es empleada como una herramienta para analizar los estados financieros de la empresa y evaluar su condición financiera, ayudando a los empresarios e inversionistas a conocer la rentabilidad de su empresa, negocio o inversión.

Este sistema reúne información tanto del Balance General como del Estado de Pérdida y Ganancia en dos medidas de rentabilidad: el Rendimiento sobre Activos (ROA) y el Retorno sobre el Patrimonio (ROE).

- a. Rendimiento sobre Activos Totales (R.O.A).- Mide la eficacia de la administración para generar utilidades con sus

activos disponibles, cuánto más alto es el rendimiento sobre los activos, es mejor para la entidad. Por lo tanto este índice ayuda a conocer la eficiencia de una entidad en el uso de sus activos.

La fórmula se origina a partir de los siguientes indicadores:

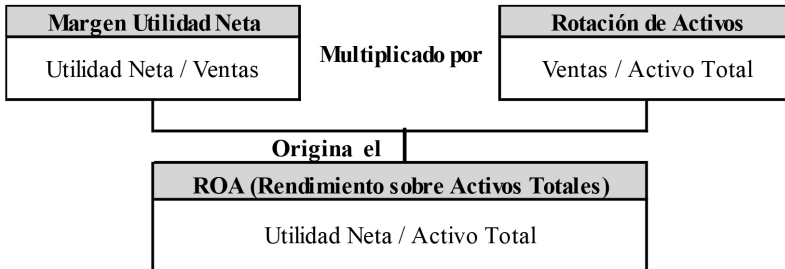

- b. Rendimiento sobre el Patrimonio (R.O.E).- Mide el retorno ganado sobre la inversión de los accionistas comunes en la empresa, refleja su capacidad para generar utilidades con el uso del capital invertido y el dinero que ha generado. Mientras más alto es el resultado, más ganan los propietarios.

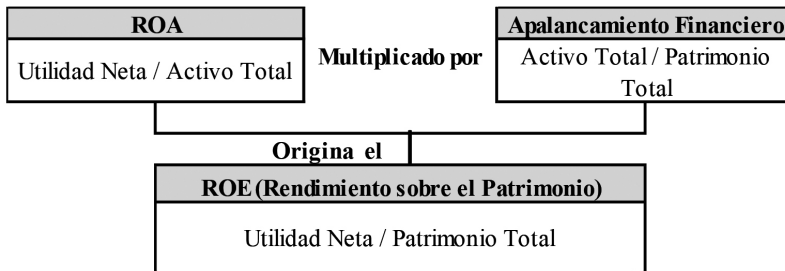

En base a lo anterior, se concluye que la fórmula Dupont nace a partir del ROA y ROE, combinando a su vez tres indicadores importantes:

1. Margen de utilidad neta.- Mide el porcentaje de cada dólar originado de las ventas que queda después de deducir todos los costos y gastos, incluyendo tanto los intereses, impuestos y dividendos provenientes de acciones preferentes. Indica el éxito de la empresa con respecto a las ganancias obtenidas de las ventas.
2. Rotación de activos totales.- Su función es medir cuántas veces la entidad puede colocar entre sus clientes un valor igual a la inversión realizada. Es decir que este indicador financiero refleja que tan productivos son sus activos para generar ventas.
3. Apalancamiento financiero.- Consiste en la posibilidad que se tiene para financiar inversiones sin necesidad de contar con sus propios recursos.

Es decir que la fórmula se expresa de la siguiente forma:

$$\text{Sist. Dupont} = \text{Margen Utilidad Neta} * \text{Rotación de Activos Totales} \\ * \text{Apalancamiento Financiero}$$

Por lo tanto es equivalente a:

$$\text{SISTEMA DUPONT} = \text{ROA} * \text{ROE}$$

Finalmente la función del análisis Dupont es identificar la forma cómo una empresa está obteniendo su rentabilidad, conociendo de esta manera sus puntos fuertes y débiles.

Capítulo II

Fundamentación legal

Normas internacionales de información financiera

(HANSEN-HOLM, 2009) Debido a la gran cantidad de transacciones e información que se comparte a nivel mundial, ha surgido la necesidad de diseñar y adoptar un único grupo de normas para los diferentes mercados del mundo.

Las NIIF se desarrollaron tras un proceso de consulta internacional, personas interesadas y participación de organizaciones de todo el mundo, con el apoyo de un consejo asesor externo: Comité Asesor de Normas (SAC, Standards Advisory Commitee). NIIF son siglas que representan a un conjunto de normas e interpretaciones, el cual está comprendido por:

Cuadro N °1 Normas e interpretaciones

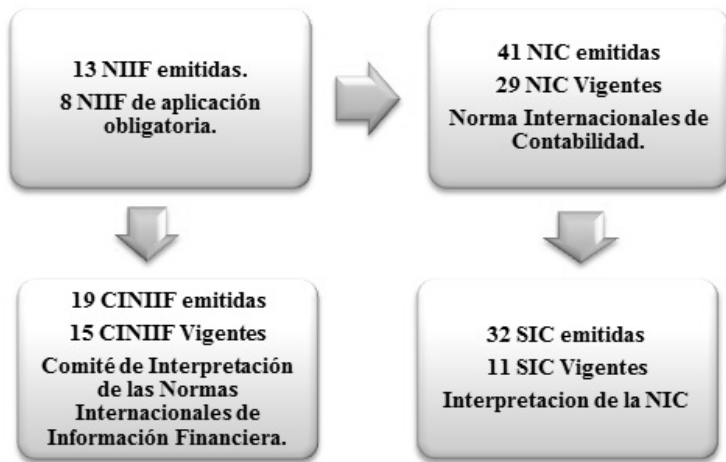

Elaboración: Autores

Su objetivo principal es el proporcionar a los mercados de capitales integrantes del mundo, un lenguaje común para la información financiera, mitigando los fraudes contables.

La transición a las NIIF no sólo implica un cambio de un sistema de principios contables a otro, sino que son proyectos que afectarán las distintas áreas y estructuras de la organización. Este cambio, según análisis previos, aportará más ventajas que inconvenientes para las empresas, entre las cuales se destacan:

- a) Mejora el acceso crediticio: apoya los préstamos sobre la base de estados financieros; los vendedores evalúan las finanzas de los compradores.
- b) Mejora el acceso al capital de trabajo.
- c) Control interno más fuerte.
- d) Lenguaje común financiero.

Aunque presenta beneficios su aplicación, también trae consigo desafíos que las entidades deben acoger:

- a) Más transparencia.
- b) Mediciones de desempeño más complejas, es decir mediciones de resultados.
- c) Recursos, plazos y capitalización de oportunidades.

En todo país hay un organismo encargado de exigir y supervisar la implementación de estas normas en las empresas, para lo cual en nuestro país el ente que emite las resoluciones referentes a las NIIF es la Superintendencia de Compañías (SIC).

Este organismo, mediante resolución N° 08.G.DSC.010, inicialmente estableció el cronograma de aplicación, dividiendo a las empresas en tres grupos:

Grupo# 1 —> Año Implementación: 2010 —> Año de Transición: 2009

Conformado por: Compañías y entes regulados por la Ley de Mercado de Valores, así como todas las entidades que ejerzan actividades de Auditoría Externa.

Grupo# 2 —> Año Implementación: 2011 —> Año de Transición: 2010

Conformado por: Compañías que tengan activos totales iguales o superiores a US\$ 4'000.000,00 al 31/12/2007; las compañías holding, de economía mixta, sociedades y entidades del sector público, entre otras.

Grupo# 3 —> Año Implementación: 2012 —> Año de Transición: 2011

Conformado por: Las demás compañías no consideradas en los dos grupos anteriores.

Pero luego este mismo organismo emite una nueva resolución No. SC.Q.ICI.CPAIFRS.11.01, el 12 de enero del 2011, en la cual detalla las condiciones que una compañía debe cumplir para ser considerada como Pyme y por lo tanto no aplique NIIF completas, las cuales se expresan a continuación:

- a) Activos totales inferiores a cuatro millones de dólares;
- b) Registren un valor bruto en ventas anuales inferiores a cinco millones de dólares; y,
- c) Tengan menos de 200 trabajadores (Personal Ocupado). Para este cálculo se tomará en cuenta el promedio anual ponderado.

Basándonos en esta última resolución, el Hospital estaría clasificado como una compañía que debe aplicar NIIF's Completas, debido que supera la tercera condición de la resolución en vista que la entidad cuenta con más de 200 trabajadores.

A pesar de lo indicado, se debe tener presente que las únicas compañías que se ven obligadas a adoptar dichas normas son las empresas que están reguladas por la Superintendencia de Compañías y por lo tanto la institución no formaría parte de este grupo debido a que es regulado por el Ministerio de Inclusión Económica y Social (M.I.E.S.).

Sin embargo, en vista que la adopción de las NIIF's es a nivel mundial y debido a que sus competidores, en su mayoría con capital privado, acogen obligadamente estas normas, es importante que el Hospital las implemente voluntariamente, ya que de no hacerlo su contabilidad estaría prácticamente retrasada en comparación con la competencia y sus estados financieros no serían comparables con otra compañía de su mismo sector.

En resumen se puede decir que la entidad deberá adoptar, casi por obligación las normas, teniendo la opción de empezar por la

aplicación de las NIIF's para PYME's, la cual es menos rigurosa que las completas; pero siempre pensando que en un futuro se deberá implementar las NIIF's Completas, debido a que la infraestructura de la institución se acoge a la aplicación de dichas normas.

NIIF para PYMES vs Norma Internacional de Contabilidad N° 16 (NIC) “Propiedad, planta y equipo”

NIIF para PYMES: Características generales

En septiembre de 2003, el IASB (International Accounting Standards Board, o Consejo de Normas Internacionales de Contabilidad) decidió estudiar la aplicabilidad de las NIIF de las Pequeñas y Medianas Empresas, planteando la posibilidad de establecer requerimientos específicos a este tipo de entidades, ya que se estima que este tipo de entidad representan el 95% del total de las compañías sujetas a la adopción de las NIIF Completas; es así que emite el 9 de julio de 2009 las Normas Internacionales de Información Financiera para pequeñas y medianas empresas (NIIF PYMES).

Diferencias entre NIIF Completas y NIIF para PYMES

- Las NIIF para PYMES es un comprimido hecho a la medida de las necesidades y capacidades de las pequeñas empresas.
- Las NIIF completas permiten la elección de políticas en base a la norma, en cambio las NIIF para PYMES sólo permiten el uso de la opción más fácil:
 - a. No hay opción para revalorizar las propiedades, planta y equipo.
 - b. No aplica la contratación de peritos para determinar ganancias o pérdidas actuariales.

- c. El uso de un modelo de depreciación al costo de las propiedades de inversión, a menos que el valor razonable esté fácilmente disponible, sin costo o esfuerzo.
- Algunos de los principios de reconocimiento y medición de activos, pasivos, ingresos y gastos fueron simplificados en las NIIF para PYMES, como por ejemplo la amortización del Goodwill.
 - Los temas no relevantes para las PYMES fueron omitidos, entre los cuales están:
 1. Ganancias por acción.
 2. Información financiera intermedia.
 3. Información por segmentos.

Una PYME debe aplicar NIIF Completas solo si tiene instrumentos negociándose en el mercado de valores, además si una de sus principales actividades es mantener activos en calidad de fiduciaria para un amplio grupo de terceros; al adoptar NIIF Completas deberá comunicarlo a la Superintendencia de Compañías.

Norma Internacional de Contabilidad N°16 “Propiedad, planta y equipo.”: Aspectos básicos⁴

El objetivo principal de esta norma es prescribir el tratamiento contable de las partidas que forman parte de este rubro, de forma que los usuarios de los estados financieros puedan conocer lo relacionado a la inversión que la entidad tiene en los activos.

Establece que se reconocerá un bien como activo cuando:

.....

4 Obtenido de la Norma Internacional de Contabilidad N°16 “Propiedad, Planta y Equipo”.

- a. Sea probable que la entidad obtenga los beneficios económicos futuros derivados del mismo.
- b. El coste del bien para la entidad pueda ser valorado con fiabilidad.

Dentro de la norma existen dos formas de medición:

1. Medición inicial.- Incluye el Precio de Compra más todos los costos directamente atribuibles a la ubicación del bien en el lugar y en las condiciones necesarias para que pueda operar de la forma prevista por la gerencia la estimación inicial de los costos de desmantelamiento y retiro del elemento.
2. Medición posterior.- La entidad puede elegir entre el Modelo de costo y el Modelo de revaluación.
 - i. Modelo de costo.- Se refiere al registro tradicional que relaciona al costo histórico menos la depreciación acumulada y el saldo acumulado de las pérdidas por deterioro.
 - ii. Modelo de revaluación.- Es su valor razonable el cual habitualmente es su valor de mercado, las revaluaciones se harán con suficiente regularidad, para asegurar que el valor en libros, no difiera significativamente del que podría determinarse utilizando el valor razonable en la fecha de balance.

Cuando los bienes se contabilicen por sus valores revalorizados se deberá revelar lo siguiente:

- La fecha efectiva de la revalorización.
- Si se han utilizado los servicios de un experto independiente.

- Los métodos significativos aplicados en la estimación del valor razonable de los elementos.
- En qué medida el valor razonable fue determinado directamente por referencia a los precios observables en un mercado activo.

El importe en libros de un activo se dará de baja en cuentas:

- Por su enajenación o disposición por otra vía.
- Cuando no se espere obtener beneficios económicos por su uso, enajenación o disposición por otra vía.

La pérdida o ganancia surgida al dar de baja un bien, se incluirá en el resultado del ejercicio cuando la partida sea dada de baja en cuentas, las ganancias no se clasificarán como ingresos ordinarios.

Reglamento para la calificación y registro de personas natural o jurídica que ejerzan actividades de avalúo y peritaje, emitido por la Superintendencia de Compañías

Para validar la metodología empleada en el trabajo, hemos considerado los aspectos más relevantes que la Superintendencia de Compañías exige que contenga tanto el perito valuador como el informe de valoración, para lo cual se tomó como referencia los siguientes artículos del presente reglamento:⁵

Art. 1.- Para que las asociaciones que ejerzan peritaje o avalúo celebren contratos con las compañías sujetas al control de la SIC,

5 Superintendencia de Compañías, *Reglamento para la calificación y registro de personas Natural o Jurídica que ejerzan actividades de Avalúo y Peritaje*.

deberán obtener previamente su calificación como peritos por parte de la Superintendencia de Compañías.

Art. 8.- Los peritos, sea persona natural o jurídica tendrán las siguientes obligaciones:

- I. Realizar su trabajo de manera ética e idónea.
- II. Presentar un informe en el que se detalle el método de valoración utilizado y los criterios técnicos aplicados.
- III. Mantener actualizados los datos relacionados con la dirección domiciliaria y los números de casilla, teléfono y de fax.
- III. Responder antela compañía contratay la Superintendencia, sobre los resultados del peritaje que hubiera efectuado.
- V. Mantener a disposición de la Superintendencia los papeles de trabajo, hojas de cálculo y más documentos que soporten el peritaje.

Art. 9.- Las compañías contratantes de los servicios de valuación pondrán a disposición de evaluadores los libros de contabilidad, facturas de compra, contratos, estados financieros, manuales técnicos de fabricación, escrituras, archivos, valores, comprobantes; en general todos los documentos requeridos para la eficiente realización del trabajo.

Art.11.- Los peritajes se incorporarán en informes que contendrán:

1. En Maquinaria y Equipos:
 - 1.1 Identificación y ubicación física.
 - 1.2 Descripción de las características técnicas y ámbitos de aplicación de los bienes.

- 1.3 Estado de conservación.
 - 1.4 Nivel de obsolescencia.
 - 1.5 Metodología de valoración.
 - 1.6 Valoración.
2. En Muebles
 - 2.1 Descripción y ubicación física del mueble.
 - 2.2 Número de inventario.
 - 2.3 Estado de conservación.
 - 2.3 Metodología de valoración.
 - 2.4 Valoración.
3. La lista de los activos evaluados con su nuevo valor.
 4. La firma del perito evaluador, con el número de inscripción en el Registro Nacional de Peritos.
 5. Fecha de emisión.

Artículos de la Ley Orgánica de Régimen Tributario Interno y su reglamento, referente al tratamiento tributario de los bienes muebles y revalorización

La Ley Orgánica de Régimen Tributario Interno (L.O.R.T.I.) hace referencia a los activos, depreciación y revaluación, en los siguientes artículos:

Artículo 10.- Deducciones: En general, con el propósito de determinar la base imponible sujeta a este impuesto se deducirán los gastos que se efectúen con el propósito de obtener, mantener y mejorar los ingresos de fuente ecuatoriana que no estén exentos.

En particular se aplicarán las siguientes deducciones:

7.- La depreciación y amortización, conforme a la naturaleza de los bienes, a la duración de su vida útil, a la corrección monetaria, y la técnica contable, así como las que se conceden por obsolescencia y otros casos, en conformidad a lo previsto en esta Ley y su reglamento;

La depreciación y amortización que correspondan a la adquisición de maquinarias, equipos y tecnologías destinadas a la implementación de mecanismos de producción más limpia, a mecanismos de generación de energía de fuente renovable (solar, eólica o similares) o a la reducción del impacto ambiental de la actividad productiva, y a la reducción de emisiones de gases de efecto invernadero, se deducirán con el 100% adicional, siempre que tales adquisiciones no sean necesarias para cumplir con lo dispuesto por la autoridad ambiental competente para reducir el impacto de una obra o como requisito o condición para la expedición de la licencia ambiental, ficha o permiso correspondiente. En cualquier caso deberá existir una autorización por parte de la autoridad competente.

Este gasto adicional no podrá superar un valor equivalente al 5% de los ingresos totales. También gozarán del mismo incentivo los gastos realizados para obtener los resultados previstos en este artículo.

El reglamento a esta ley establecerá los parámetros técnicos y formales, que deberán cumplirse para acceder a esta deducción adicional. Este incentivo no constituye depreciación acelerada.

Artículo 26.- Forma de determinar la utilidad en la transferencia de activos fijos: La utilidad o pérdida en la transferencia de predios rústicos se establecerá restando del precio de venta del inmueble el costo del mismo, incluyendo mejoras. La utilidad o pérdida en la transferencia de activos sujetos a depreciación se establecerá restando del precio de venta del bien el costo reajustado del mismo, una vez deducido de tal costo la depreciación acumulada.

Artículo 54.- Transferencias que no son objeto del impuesto: No se causará el IVA en los siguientes casos:

5. Donaciones a entidades y organismos del sector público, inclusive empresas públicas; y, a instituciones de carácter privado sin fines de lucro legalmente constituidas, definidas como tales en el Reglamento;

Artículo 55.- Transferencias e importaciones con tarifa cero: Tendrán tarifa cero las transferencias e importaciones de los siguientes bienes:

9.- Los que introduzcan al país:

c) En los casos de donaciones provenientes del exterior que se efectúen en favor de las entidades y organismos del sector público y empresas públicas; y las de cooperación institucional con entidades y organismos del sector público y empresas públicas.

Por otro lado el Reglamento para la aplicación de la L.O.R.T.I. menciona los siguientes artículos relacionados con el estudio realizado:

Artículo 19.- Ingresos de instituciones de carácter privado sin fines de lucro:

No estarán sujetos al Impuesto a la Renta los ingresos de las instituciones de carácter privado sin fines de lucro legalmente constituidas, de: culto religioso; beneficencia; promoción y desarrollo de la mujer, el niño y la familia; cultura; arte; educación; investigación; salud; deportivas; profesionales; gremiales; clasistas; partidos políticos; los de las comunas, pueblos indígenas, cooperativas, uniones, federaciones y confederaciones de cooperativas y demás asociaciones de campesinos y pequeños agricultores, legalmente reconocidas, en la parte que no sean distribuidos, siempre que sus bienes e ingresos se destinen a sus fines específicos y cumplan con los deberes formales contemplados en el Código Tributario, la Ley de Régimen Tributario Interno, este Reglamento y demás Leyes y Reglamentos de la República; debiendo constituirse sus ingresos, salvo en el caso de las Universidades y Escuelas Politécnicas creadas por Ley, con aportaciones o donaciones en un porcentaje mayor o igual a los establecidos en la siguiente tabla:

Ingresos anuales en dólares	% Ingresos por donaciones y aportes sobre ingresos
De 0 a 50.000	5%
De 50.001 a 500.000	10%
De 500.001 en adelante	15%

Las donaciones provendrán de aportes o legados en dinero o en especie, como bienes y voluntariados, provenientes de los miembros, fundadores u otros, como los de cooperación no reembolsable, y de la contraprestación de servicios.

El voluntariado, es decir, la prestación de servicios lícitos y personales sin que de por medio exista una remuneración, podrá ser valorado por la institución sin fin de lucro que se beneficie del mismo, para cuyo efecto deberá considerar criterios técnicos y para el correspondiente registro, respetar principios contables, dentro de los parámetros promedio que existan en el mercado para remuneraciones u honorarios según el caso.

En condiciones similares, sólo para los fines tributarios previstos en este Reglamento, la transferencia a título gratuito de bienes incorpóraleos o de derechos intangibles también podrán ser valorados, conforme criterios técnicos o circunstancias de mercado.

Para fines tributarios, el comodato de bienes inmuebles otorgado mediante escritura pública, por períodos superiores a 15 años, será valorado conforme los criterios técnicos establecidos en el numeral 7 del artículo 58 de este Reglamento.

Las donaciones señaladas en este artículo, inclusive las de dinero en efectivo, que por su naturaleza no constituyen gasto deducible, no generan ingreso ni causan efecto tributario alguno, por lo que no dan lugar al surgimiento de obligaciones tributarias.

Las únicas cooperativas, federaciones y confederaciones de cooperativas y demás asociaciones, cuyos ingresos están exentos, son aquellas que están integradas exclusivamente por campesinos y

pequeños agricultores entendiéndose como tales a aquellos que no tengan ingresos superiores a los establecidos para que las personas naturales lleven obligatoriamente contabilidad. En consecuencia, otro tipo de cooperativas, tales como de ahorro y crédito, de vivienda u otras, están sometidas al Impuesto a la Renta.

Artículo 28.- Gastos generales deducibles: Bajo las condiciones descritas en el artículo precedente y siempre que no hubieren sido aplicados al costo de producción, son deducibles los gastos previstos por la Ley de Régimen Tributario Interno, en los términos señalados en ella y en este reglamento, tales como:

6. Depreciaciones de activos fijos

a) La depreciación de los activos fijos se realizará de acuerdo a la naturaleza de los bienes, a la duración de su vida útil y la técnica contable. Para que este gasto sea deducible, no podrá superar los siguientes porcentajes:

(I) Inmuebles (excepto terrenos), naves, aeronaves, barcasas y similares 5% anual.

(II) Instalaciones, maquinarias, equipos y muebles 10% anual.

(III) Vehículos, equipos de transporte y equipo caminero móvil 20% anual.

(IV) Equipos de cómputo y software 33% anual.

En caso de que los porcentajes establecidos como máximos en este Reglamento sean superiores a los calculados de acuerdo a la naturaleza de los bienes, a la duración de su vida útil o la técnica contable, se aplicarán estos últimos.

b) Cuando el contribuyente haya adquirido repuestos destinados exclusivamente al mantenimiento de un activo fijo podrá, a su criterio, cargar directamente al gasto el valor de cada repuesto utilizado o depreciar todos los repuestos adquiridos, al margen de su utilización efectiva, en función a la vida útil restante del activo fijo para el cual están destinados, pero nunca en menos de cinco años. Si el contribuyente vendiere tales repuestos, se registrará como ingreso

gravable el valor de la venta y, como costo, el valor que faltare por depreciar. Una vez adoptado un sistema, el contribuyente solo podrá cambiarlo con la autorización previa del respectivo Director Regional del Servicio de Rentas Internas;

c) En casos de obsolescencia, utilización intensiva, deterioro acelerado u otras razones debidamente justificadas, el respectivo Director Regional del Servicio de Rentas Internas podrá autorizar depreciaciones en porcentajes anuales mayores a los indicados, los que serán fijados en la resolución que dictará para el efecto. Para ello, tendrá en cuenta las Normas Ecuatorianas de Contabilidad y los parámetros técnicos de cada industria y del respectivo bien.

Podrá considerarse la depreciación acelerada exclusivamente en el caso de bienes nuevos, y con una vida útil de al menos cinco años, por tanto, no procederá para el caso de bienes usados adquiridos por el contribuyente. Tampoco procederá depreciación acelerada en el caso de bienes que hayan ingresado al país bajo regímenes suspensivos de tributos, ni en aquellos activos utilizados por las empresas de construcción que apliquen para efectos de sus registros contables y declaración del impuesto el sistema de “obra terminada”, previsto en la Ley de Régimen Tributario Interno.

Mediante este régimen, la depreciación no podrá exceder del doble de los porcentajes señalados en letra a);

d) Cuando se compre un bien que haya estado en uso, el adquirente puede calcular razonablemente el resto de vida útil probable para depreciar el costo de adquisición. La vida útil así calculada, sumada a la transcurrida durante el uso de anteriores propietarios, no puede ser inferior a la contemplada para bienes nuevos;

f) Cuando un contribuyente haya procedido al reavalúo de activos fijos, podrá continuar depreciando únicamente el valor residual. Si se asigna un nuevo valor a activos completamente depreciados, no se podrá volverlos a depreciar. En el caso de venta de bienes reavaluados se considerará como ingreso gravable la diferencia entre el precio de venta y el valor residual sin considerar el reavalúo.

8. Pérdidas

b) Las pérdidas por las bajas de inventarios se justificarán mediante declaración juramentada realizada ante un notario o juez, por el representante legal, bodeguero y contador, en la que se establecerá la destrucción o donación de los inventarios a una entidad pública o instituciones de carácter privado sin fines de lucro con estatutos aprobados por la autoridad competente.

En el acto de donación comparecerán, conjuntamente el representante legal de la institución beneficiaria de la donación y el representante legal del donante o su delegado. Los notarios deberán entregar la información de estos actos al Servicio de Rentas Internas en los plazos y medios que éste disponga.

Artículo 35.- Gastos no deducibles: No podrán deducirse de los ingresos brutos los siguientes gastos:

5. Las donaciones, subvenciones y otras asignaciones en dinero, en especie o en servicio que constituyan empleo de la renta, cuya deducción no está permitida por la Ley de Régimen Tributario Interno.

Artículo 58.- Criterios de valoración: La valoración de los bienes se efectuará de acuerdo con los siguientes criterios:

1. A los bienes muebles en general, se asignará el avalúo comercial que será declarado por el beneficiario. En el caso de que la donación sea realizada por contribuyentes obligados a llevar contabilidad, se considerará el valor residual que figure en la misma.

Artículo 166.- Donaciones y autoconsumo: El traspaso a título gratuito y el consumo personal por parte del sujeto pasivo del impuesto de bienes que son objeto de su comercio habitual, deben estar respaldados por la emisión por parte de éste de los respectivos comprobantes de venta en los que deben constar sus precios ordinarios de venta de los bienes donados o autoconsumidos, inclusive los destinados a activos fijos, los mismos que serán la base gravable del IVA.

De conformidad con el artículo 54, número 5 y el artículo 55, número 9, literal c, de la Ley de Régimen Tributario Interno, se exceptúa de la disposición anterior a las donaciones efectuadas a

entidades y organismos del sector público, a empresas públicas reguladas por la Ley Orgánica de Empresas Públicas y a las instituciones de carácter privado sin fines de lucro definidas en el artículo 19 de este Reglamento.

Capítulo III

Análisis e interpretación de resultados

Resultados de las entrevistas realizadas a los jefes de área del Hospital León Becerra

Como parte fundamental para el desarrollo del trabajo, se procedió a la aplicación de entrevistas a los Jefes de cada área que conforman el Hospital León Becerra, con la finalidad de conocer el control y manejo que emplean a los bienes muebles que tienen bajo su custodia.

A continuación se detalla la cantidad de entrevistas realizadas a los encargados de cada área:

Tabla N° 3 Cantidad de entrevistas realizadas a los Jefes de Área

	Persona Entrevistada	Área de Cargo
1	Acosta Sánchez Vilma	Recepción
2	Pilamunga Nuñez Bella	Pagaduría
3	González Rodriguez Verónica	Convenios
4	Ponce Parrales Flor	Admisión
5	Villamar Arias Jhon	Proveeduría
6	García Acosta Dora	Estadística
7	Gavica Gavica Lorena	Laboratorio
8	Lalama C. Ericka	Trabajo Social
9	Chaguay Rosero María	Cirugía-Ropa/Cirugía (Recuperación-Quirofanos)/Instrumentaria

	Persona Entrevistada	Área de Cargo
10	Solórzano Villacis Jaime	Emergencia
11	Barragán Barragán Sandra	Caja
12	González de Armas Narcisca	Voluntariado
13	Peñafiel Lara Bolívar	Administración
14	Lara Pérez Mariana	Enfermería
15	Villegas Villamarín Victor	Fisiatría
16	Cozzarelli Contreras Roberto	Dirección Técnica
17	López Toral María	Presidencia/Directorio
18	Naranjo Castillo Marcos	Lavandería
19	Arreaga Herrera Julia	Nutrición y Dietética
20	Villacrés Verástegui Carlos	Consultorio Médico Empleados
21	Ramírez Villanueva Blanca	Pensionado de Primera
22	Frias Gómez Pravda	Consulta Externa
23	Murillo Cáceres Nelly	Pensionado Económico
24	Meléndrez López Rebecca	Pensionado Especial
25	Resabala Rugel Esperanza	Pensionado Carlos Baquerizo Astudillo
26	Zambrano Bonilla Jorge	Santa Teresa
27	Chang Cruz Mariela	San José
28	Morán Stewart	Recursos Humanos
29	Aguirre Leonor	Santa María
30	Barrera Villagómez Julio	Farmacia
31	Abad Victorino	Rayos X
32	Nobillo Molina Guillermo	Aulas/Aula Alfredo Ceballos Carrión
33	Vite Chichandi José	Vestidores/Capilla
34	Chiriboga Gabriel	Portería
35	Salazar Vargas Carlota	Costura
36	Ceballos Cecilia	San Vicente
37	Samaniego Albán Consuelo	Contabilidad
38	Ortiz Osorio Verónica	UCI-Unidad de Cuidados Intensivos

	Persona Entrevistada	Área de Cargo
39	Gómez Ernesto	Gastroenterología
40	Yerán Samuel	Residente Interno de Mujer y Varón
41	Vinces Pincay Daniel	Mantenimiento
42	Estupiñan Rodríguez Eddy	Sistemas

Elaboración: Autores

Cabe recalcar que a las áreas de Mantenimiento y Sistemas se le efectuaron entrevistas con preguntas especiales en función a la actividad que realizan en la Institución, las mismas que difieren a las aplicadas en las otras áreas.

Los resultados e interpretaciones de las cuarenta entrevistas efectuadas se detallan a continuación (Ver anexo 1):

Pregunta No. 1

- ¿Cuántos bienes muebles existen en su área de trabajo?

Tabla N° 4 Conocimiento general de los bienes muebles en el área

Respuesta	<i>f_i</i>	<i>Fi</i>	<i>ni</i>	<i>Ni</i>
Conoce	32	31	80.00%	80.00%
Desconoce	8	39	20.00%	100.00%
Total	40		100%	

Elaboración: Autores

Gráfico N° 6 Conocimiento general de los bienes muebles en el área



Elaboración: Autores

Acorde a las entrevistas realizadas a los 40 encargados de las respectivas áreas, se pudo constatar que el 80% tiene conocimiento de la cantidad de bienes muebles que se encuentran bajo su custodia, aunque la mayor parte lo conoce por el detalle de inventario que se realizó a Marzo del 2011 por parte de los estudiantes de la Universidad Politécnica Salesiana. Sin embargo el 20% desconoce el total de activos que manipulan diariamente.

Pregunta No. 2

- ¿Desde hace cuánto tiempo tiene bajo su custodia los bienes del área?

Tabla N° 5 Tiempo de custodia de los bienes muebles

Respuesta	<i>fi</i>	<i>Fi</i>	<i>ni</i>	<i>Ni</i>
Hasta 2 años	13	13	32,50%	32,50%
De 3 a 8 años	15	28	37,50%	70,00%
De 9 a 14 años	5	33	12,50%	82,50%
De 15 a 20 años	4	37	10,00%	92,50%
De 21 a 40 años	2	39	5,00%	97,50%
No proporciono información	1	40	2,50%	100,00%
Total	40		100%	

Elaboración: Autores

Gráfico N° 7 Tiempo de custodia de los bienes muebles

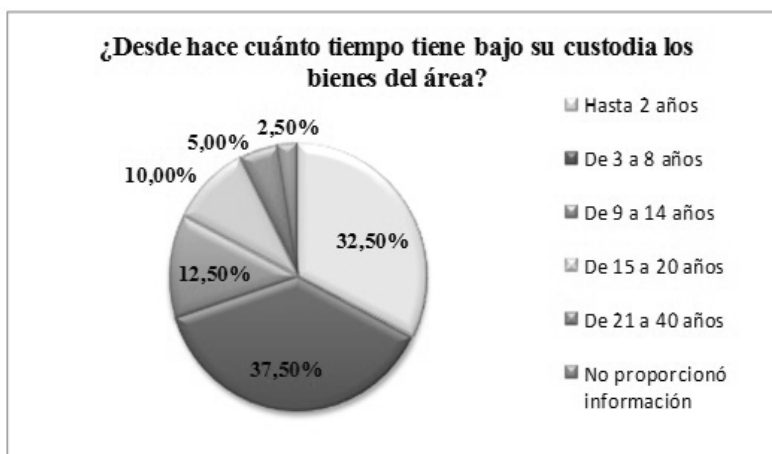

Elaboración: Autores

A través de esta pregunta se pudo conocer que la mayoría de los jefes de área, representada en un 70%, tienen aproximadamente de 2 a 8 años bajo su responsabilidad el departamento incluyendo el manejo de los activos.

El 27,50% representan a los encargados que tienen un tiempo más prologando que oscila entre 9 a 40 años.

Pregunta No. 3

- ¿Existe algún manual de procedimientos a seguir para la utilización, manipulación y custodia de los bienes o equipos del departamento?

Tabla N° 6 Existencia de manual de procedimientos

Respuesta	<i>fi</i>	<i>Fi</i>	<i>ni</i>	<i>Ni</i>
Si	0	0	0.00%	0.00%
No	40	40	100.00%	100.00%
Total	40		100%	

Elaboración: Autores

Gráfico N° 8 Existencia de manual de procedimientos

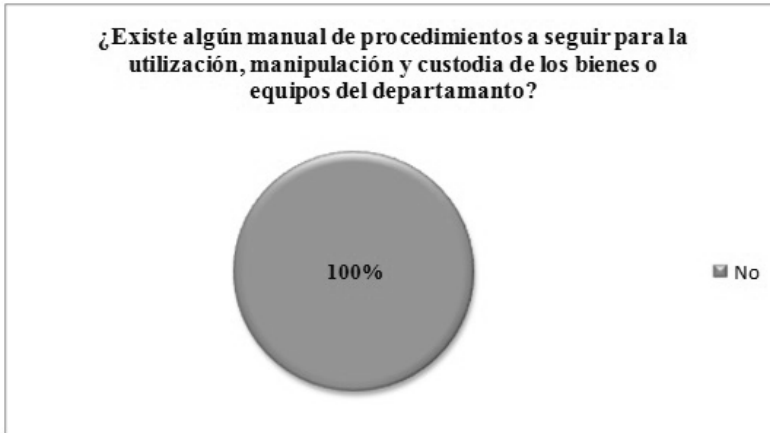

Elaboración: Autores

Los cuarenta jefes de las áreas concuerdan que el Hospital no les ha otorgado un Manual de Procedimientos sobre el manejo de los bienes muebles, el tratamiento que se le da en cada área se respalda simplemente en procedimientos dados de manera verbal, mas no existen por escrito.

Pregunta No. 4

- Indique un breve detalle del procedimiento que se realiza para la utilización de los equipos o manipulación de los bienes del área.

Tabla N° 7 Manejo de bienes muebles

Respuesta	<i>fi</i>	<i>Fi</i>	<i>ni</i>	<i>Ni</i>
Manejo acorde a procedimientos	0	0	0.00%	0.00%
Manejo acorde a su preparación y experiencia	40	40	100.00%	100.00%
Total	40		100%	

Elaboración: Autores

Gráfico N° 9 Manejo de bienes muebles

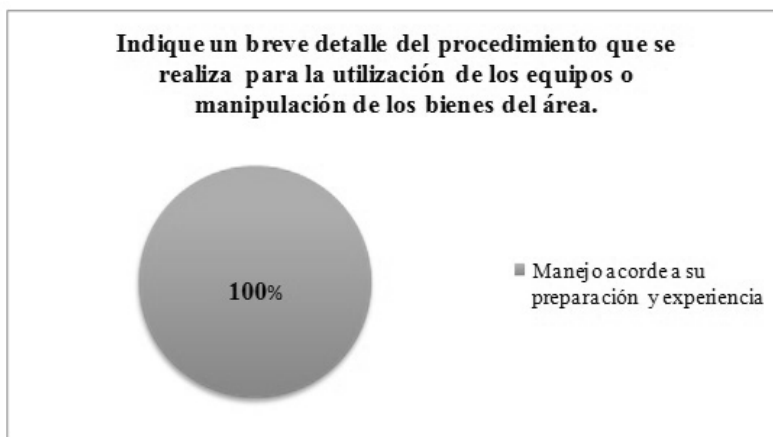

Elaboración: Autores

Al no existir un manual que establezca un estándar en la manipulación de los activos y en base a los resultados obtenidos en la entrevista, se concluye que los usuarios de estos bienes lo manejan acorde a su preparación y experiencia.

Pregunta No. 5

- ¿Emite algún reporte periódico del estado en que se encuentra los bienes muebles?, en caso de que su respuesta sea afirmativa, indique la periodicidad con la que lo hace.

Tabla N° 8 Emisión de reportes periódicos sobre el estado de los bienes

Respuesta	<i>fi</i>	<i>Fi</i>	<i>ni</i>	<i>Ni</i>
Si	2	2	5.00%	5.00%
No	38	40	95.00%	100.00%
Total	40		100%	

Elaboración: Autores

Gráfico N° 10 Emisión de reportes periódicos sobre el estado de los bienes

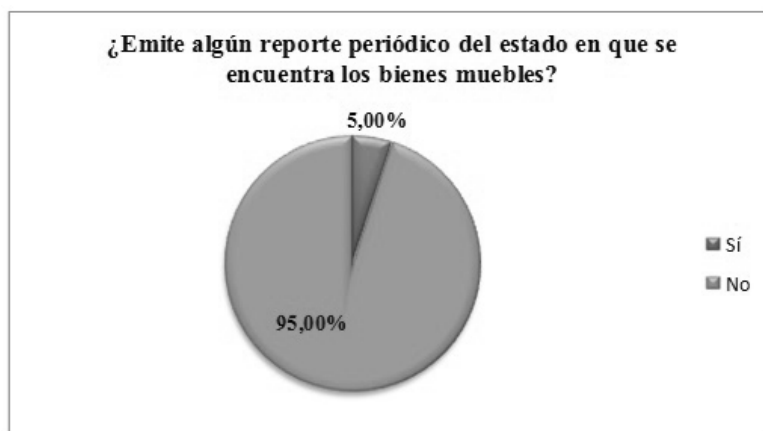

Elaboración: Autores

El 95% de los jefes de área no informan periódicamente sobre el estado de los bienes, simplemente una vez que se dañan o ya no funcionan lo comunican a través de documentos internos a la persona pertinente.

Sin embargo el 5% de los entrevistados ha establecido dentro de sus funciones, reportar cada dos meses el estado de los activos, con la finalidad de que le dé un mantenimiento preventivo, evitando así la interrupción en sus actividades.

Pregunta No. 6

- ¿Realiza alguna solicitud cuando los equipos necesitan reparación o mantenimiento? En el caso de que su respuesta fuera afirmativa, detalle el procedimiento.

Tabla N° 9 Elaboración de solicitud para reparación de equipos

Respuesta	<i>fi</i>	<i>Fi</i>	<i>ni</i>	<i>Ni</i>
Memorandum a Administración	29	29	72.50%	72.50%
Memorandum a Dirección Técnica	1	30	2.50%	75.00%
Memorandum a Administración y Dirección Técnica	4	34	10.00%	85,00%
Memorandum a Eco. Mejía	1	35	2.50%	87,50%
Memorandum de Recursos Humanos	1	36	2.50%	90,00%
Solicitud por mail	1	37	2.50%	92,50%
Comunican directamente a Sistemas	2	39	5,00	97,50%
No han relizado solicitud	1	40	2,50	100,00%
Total	40		100%	

Elaboración: Autores

Gráfico N° 11 Elaboración de solicitud para reparación de equipos



Elaboración: Autores

Para solicitar el mantenimiento o reparación de un bien mueble, la mayor parte de las áreas, representado por el 72,50% elaboran un Memorándum interno a la Administración, en cambio el 10% comunican tanto a la Administración y Dirección Técnica. Independiente de las personas a quien sea dirigido el documento, ellos se encargan de realizar las gestiones pertinentes hasta dejar el bien en condiciones óptimas.

Pregunta No. 7

- ¿Cuál es el procedimiento a seguir para dar de baja un bien mueble del área?

Tabla N° 10 Procedimiento para dar de baja un bien mueble

Respuesta	<i>fi</i>	<i>Fi</i>	<i>ni</i>	<i>Ni</i>
Elaboran un Memorandum a Administración	36	36	90.00%	90,00%
Comunican al jefe inmediato para que realice la gestión	1	37	2.50%	92,50%
Personal técnico emite un reporte a Administración	1	38	2.50%	95,00%
No han relizado bajas en el área	2	40	5,00	100,00%
Total	40		100%	

Elaboración: Autores

Gráfico N° 12 Procedimiento para dar de baja un bien mueble

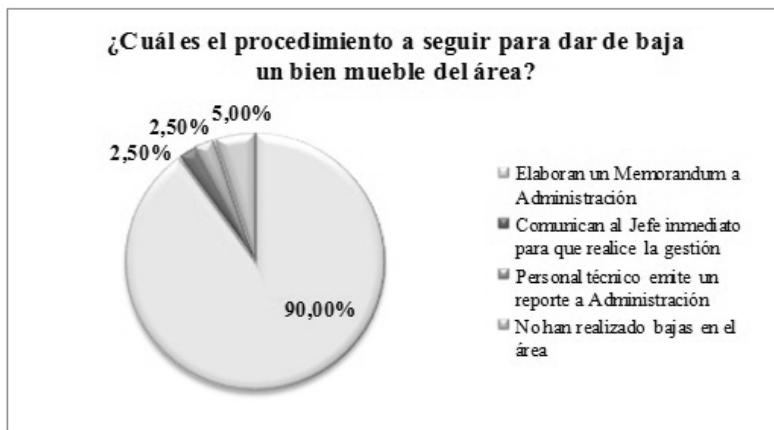

Elaboración: Autores

Para dar de baja o retirar un bien mueble del área, como resultado de la entrevista se obtuvo que el 90% de los encargados elaboran un Memorándum interno dirigido a la Administración, donde detallan las características del activo a retirar y solicitan a su vez el reemplazo del mismo.

Por otro lado el 2,50% envían el activo directamente a un técnico para que lo revisen y ellos se encargan de emitir un reporte a la Administración indicando que el bien ya no sirve para el área, sugiriendo que se reemplace por otro activo que cumpla las mismas funciones.

Pregunta No. 8

- ¿Cuál es el procedimiento que usted realiza para solicitar la adquisición de un bien?

Tabla N° 11 Procedimiento para la adquisición de un bien mueble

Respuesta	<i>fi</i>	<i>Fi</i>	<i>ni</i>	<i>Ni</i>
Elaboran un Memorandum a Administración	30	30	75.00%	75,00%
Comunican al jefe inmediato	1	31	2.50%	77,50%
Memorandum a Eco. Mejía	1	32	2.50%	80,00%
Memorandum a Dirección Técnica	1	33	2.50%	82,50%
Memorandum a Presidencia	1	34	2.50%	85,00
Memorandum a Recursos Humanos	1	35	2.50%	87,50%
Memorandum a Administración y Recursos Humanos	1	36	2.50%	90,00%
Memorandum a Administración y Dirección Técnica	4	40	10.00%	100.00%
Total	40		100%	

Elaboración: Autores

Gráfico N° 13 Procedimiento para la adquisición de un bien mueble

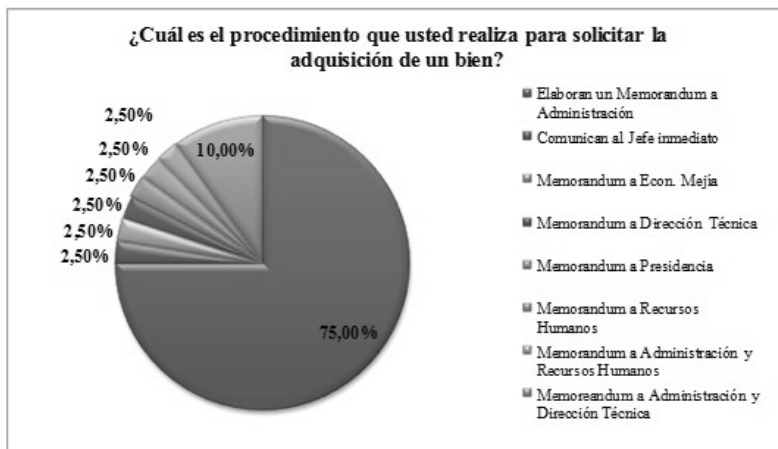

Elaboración: Autores

Como resultado de la entrevista, se concluyó que el 75% de las áreas, lo cual representa a la mayoría, solicita la adquisición de un activo a través de un Memorándum dirigido a la Administración en el cual dan a conocer la necesidad del bien, éste a su vez se encarga de realizar las debidas cotizaciones y de escoger el que más se ajusta al requerimiento del departamento y sobre todo del Hospital.

Pregunta No. 9

- En base a su experiencia y a la última toma física realizada en el área, indique en el anexo de esta entrevista, el tiempo de vida que usted considera que va a durar cada bien que tiene bajo su custodia y señale con un asterisco en la columna de observaciones, los bienes que usted considera más relevantes.

Tabla N° 12 Tiempo de vida sugerido por los jefes de áreas

Respuesta	<i>fi</i>	<i>Fi</i>	<i>ni</i>	<i>Ni</i>
Hace 5 años	18	18	45,00%	45,00%
Hace 10 años	20	38	50,00%	95,00%
Hace 20 años	1	39	2,50%	97,50%
No proporcionó información	1	40	2,50%	100,00%
Total	40		100%	

Elaboración: Autores

Gráfico N° 14 Tiempo de vida sugerido por los jefes de áreas a los bienes

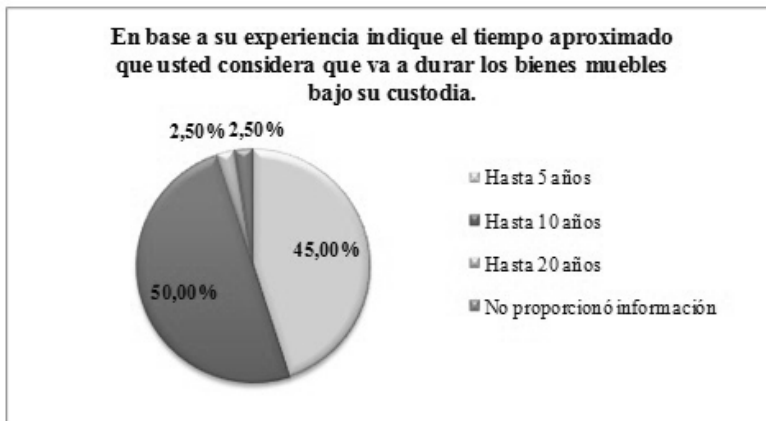

Elaboración: Autores

Para poder tabular la información con respecto a los años de vida sugeridos, se realizó por cada cuadro de inventario una Moda, escogiendo los años mayores y menores que más se repetían, en base

a esto se determinó los rangos de tiempo para poder recopilar toda la información. Como resultado se obtuvo que la mayoría de los Jefes de área, representado por el 45% y 50%, piensan que sus bienes muebles serán útiles para el departamento, mínimo durante cinco años y máximo, con mantenimientos recurrentes, hasta diez años, debido a que la mayoría son donados, es decir que han sido utilizados por otras entidades y por ende les queda poco tiempo de vida.

Entrevistas especiales al área de mantenimiento y sistemas

A continuación se detalla el análisis e interpretación de las respuestas obtenidas en las áreas de Mantenimiento y Sistemas:

Entrevista al área de mantenimiento (Ver Anexo 2):

- Pregunta No. 1

- ¿Cuántos técnicos especialistas existen en el área? ¿Qué tipo de especialidades son?

Como respuesta se obtuvo que los empleados que conforman esta área no son técnicos especialistas, sino que simplemente han adquirido su preparación y conocimiento a través de cursos, lo cual les han permitido desempeñar sus actividades diarias en el área.

- Pregunta No. 2

- ¿Cómo están distribuidas las funciones que realizan el personal del departamento?

De acuerdo a la entrevista realizada el departamento está integrado por cinco empleados, los mismos que tienen establecidas sus respectivas funciones acorde a su preparación, entre los cuales están:

1. Un electricista.
2. Un mecánico encargado de las máquinas.

3. Dos personas encargadas de la gafitería.
4. Un albañil.

- Pregunta No. 3

- ¿Qué tipo de mantenimiento se efectúa a los bienes muebles del hospital?
 - a. Preventivo.
 - b. Detectivo o mejora.
 - c. Correctivo.

Según datos del entrevistado, el área efectúa un mantenimiento detectivo o de mejora a los bienes muebles de la Institución; el cual nos indica que existe la preocupación por parte de la entidad de mantener en funcionamiento los bienes más relevantes del Hospital.

- Pregunta No. 4

- ¿Cuáles son los bienes muebles que requieren un mantenimiento permanente?

Como respuesta por parte del encargado, se pudo conocer que el caldero, compresor (utilizado para el planchado) y la planta eléctrica, son los que mayor mantenimiento requieren; pero cabe recalcar que los activos en mención corresponden al grupo de instalaciones en el Hospital más no son bienes muebles.

- Pregunta No. 5

- ¿Cuál es el procedimiento que se emplea para llevar a cabo el mantenimiento de un bien? ¿Existe algún manual que soporte dicho proceso?

De acuerdo a la entrevista efectuada, el procedimiento que se realiza en el departamento lo hacen acorde a su preparación y experiencia; al igual que las otras áreas, el Hospital no les ha otorgado un Manual que le permita tomar como base para el desempeño de sus funciones.

- Pregunta No. 6

- ¿Se emite un informe al ser efectuado el mantenimiento? En el caso de ser afirmativo, hacia quién va dirigido dicho documento.

En base a la entrevista aplicada se pudo conocer que el área al llevar a cabo un mantenimiento a un bien en particular, elabora un informe como constancia del servicio que se realizó, el cual va dirigido a la Administración; en dicho documento se detalla el bien que fue objeto de mantenimiento, el tipo de mantenimiento y a qué área pertenece.

- Pregunta No. 7

- ¿Se contrata los servicios de mantenimiento de una compañía externa para un bien específico? En breves palabras señale cuáles son estos bienes y mencione las empresas que ofrecen este servicio a la entidad.

Acorde a lo manifestado por el encargado, si se utilizan servicios externos, por lo general contratan a una persona natural para los mantenimientos o reparaciones de lavadoras y secadoras; y contratan a otro proveedor para dar mantenimiento a los aires acondicionados en un promedio de dos meses.

- Pregunta No. 8

- ¿Cuántas calderas emplea el hospital, y qué tiempo tienen en la entidad?

Según la entrevista aplicada, la Institución sólo cuenta con un caldero el mismo que tiene aproximadamente de 25 a 30 años, a pesar de tener un largo tiempo en la entidad, el encargado del área manifiesta que al darle el mantenimiento adecuado podría durar unos diez años más.

- Pregunta No. 9

- ¿Reciben las calderas un mantenimiento continuo? ¿Con qué frecuencia?

Acorde a la entrevista, se obtuvo como respuesta que los empleados del área efectúan un chequeo completo de manera anual.

- Pregunta No. 10

- En base a su experiencia y a la última toma física realizada en el área, indique en el anexo de esta entrevista, el tiempo de vida que usted considera que va a durar cada bien que tiene bajo su custodia y señale con un asterisco en la columna de observaciones, los bienes que usted considera más relevantes.

Al igual que las otras áreas, el departamento también sugirió el tiempo aproximado que durarían los bienes muebles, los cinco integrantes del área concuerdan que los equipos seguirán funcionando con normalidad entre uno a cuatro años, ya que la mayoría de los mismos han cumplido con su vida útil.

Entrevista al área de sistemas (Ver Anexo 3)

- Pregunta No. 1

- ¿Cuántas personas integran el departamento?

Según la entrevista efectuada, el Departamento de Sistemas está integrado por dos personas, las mismas que se encargan del soporte y hardware respectivamente.

- Pregunta No. 2

- ¿Cómo están distribuidas las funciones que realizan el personal del departamento? ¿Los técnicos tienen designado áreas específicas del hospital para efectuar el mantenimiento? En caso de ser negativa, explique el procedimiento.

Como respuesta por parte del Jefe de área, se pudo conocer que a pesar de tener cada uno actividades específicas, ambos se ayudan en sus funciones. Cabe recalcar que no tienen designado cada uno áreas del hospital, simplemente cuando el equipo de cómputo de un departamento requiere mantenimiento, cualquiera de los dos pueden atender el requerimiento.

- Pregunta No. 3

- ¿Qué tipo de mantenimiento se efectúa a los diferentes equipos de cómputo?
 - a. Preventivo
 - b. Detectivo o mejora
 - c. Correctivo

A través de esta pregunta se pudo conocer que el Departamento efectúa un mantenimiento preventivo, detectivo y correctivo a las computadoras del hospital, de esta manera efectúan un control sobre los bienes.

- Pregunta No. 4

- ¿Cada qué tiempo efectúan el mantenimiento?

De acuerdo a la respuesta obtenida por el entrevistado, el área programa mantenimientos cada dos meses, pero por no contar con personal suficiente y por los trabajos que demandan las diferentes áreas del Hospital, el departamento no puede cumplir con el cronograma establecido.

- Pregunta No. 5

- ¿Cuál es el procedimiento que siguen al determinar que un equipo debe ser dado de baja?

Como resultado se obtuvo que el departamento para determinar el retiro o baja de un bien, lo primero que realiza es un chequeo del activo para determinar si todavía sirve o no para el área al que pertenecía, luego de determinar su baja, se elabora un informe detallando el estado del bien.

- Pregunta No. 6

- ¿Disponen de un detalle de los equipos de cómputo que integran cada área del hospital, incluyendo el estado de criticidad de los mismos?

Acorde a la respuesta obtenida, se pudo conocer que Sistemas mantiene un detalle de las computadoras que posee cada área llevando un control de estos equipos.

- Pregunta No. 7

- Cuando se requiere de un mantenimiento especial, ¿Se contrata a un proveedor externo para realizar dicho servicio? Mencione las empresas con las que frecuentemente trabaja.

Según lo manifestado por el encargado del Departamento, sí utilizan servicios externos para mantenimientos especiales, los proveedores con los que recurrentemente trabajan son: Digital Power y Casa de la Impresora.

- Pregunta No. 8

- ¿Cuentan con un software o módulo que permita llevar un control de los bienes muebles? En el caso de ser afirmativo, ¿éste también controla la depreciación?

Como resultado de la entrevista, se pudo constatar que la Institución no cuenta con un módulo para el control de los bienes muebles, debido a que no se terminó de desarrollar el software por falta de presupuesto y de información.

- Pregunta No. 9

- En base a su experiencia y a la última toma física realizada en el área, indique en el anexo de esta entrevista, el tiempo de vida que usted considera que va a durar cada bien que tiene bajo su custodia y señale con un asterisco en la columna de observaciones, los bienes que usted considera más relevantes.

De acuerdo al criterio del Jefe de Departamento, los equipos que se encuentran en su área durarán de tres meses a un año debido a que la mayoría son equipos tecnológicos, además de que tienen varios años funcionando y muchos de ellos ya cumplieron su vida útil, pero se los mantiene operativos por los mantenimientos que se les ha realizado.

Entrevista al Departamento de Contabilidad para conocer el control y manejo contable de los bienes muebles (Ver Anexo 4)

Control y manejo de los bienes muebles del Hospital León
Becerra

- Pregunta No. 1

- ¿Están debidamente separadas las funciones de custodia, operación y registro de estos bienes, existiendo controles físicos y administrativos sobre los mismos?

Respuesta: No

Claramente se puede conocer que la Institución no tiene segregadas las funciones de manipulación y control de los bienes muebles, tanto físico como administrativo.

- Pregunta No. 2

- Respecto a las propiedades (bienes muebles):

2.1.- ¿Tiene como soporte facturas, títulos de propiedad o certificado de dominio vigente?

2.2.- En el caso de tenerlos, estos documentos, ¿se guardan en forma adecuada para impedir su pérdida o destrucción?

Respuesta: 1.- No 2.- No aplica

A través de esta pregunta se obtuvo información para conocer otro riesgo que tiene el Hospital, el cual es lo referente a la documentación que soporte la titularidad de los bienes de la Institución.

Debido a que no cuentan con los soportes respectivos, la siguiente pregunta sobre la custodia de los mismos, no aplicaría.

- Pregunta No. 3

- ¿Las cuentas de activos fijos están respaldadas por registros auxiliares adecuados?

Respuesta: No

El Hospital no cuenta con un sistema que maneje auxiliares para la cuenta de activos, lo cual conlleva a la confusión, la conta-

dora indicó que por tal motivo, dichos auxiliares lo manejan a nivel extracontable desde el año 2004.

- Pregunta No. 4

- En relación a herramientas pequeñas:

1.- ¿Se hallan bien guardadas y bajo custodia de personas responsables?

2.- ¿Se entregan únicamente mediante órdenes debidamente aprobadas?

Respuesta: No tiene conocimiento

En esta pregunta no se obtuvo respuesta debido a que el departamento contable no conoce acerca de la manipulación de las herramientas pequeñas de la institución.

- Pregunta No. 5

- En base a su experiencia, puede indicarnos si, ¿Son adecuados los porcentajes de depreciación aplicados en la Institución?

Respuesta: Desde el 2004 se aplica los porcentajes acorde a la LORTI

La contadora resume que los porcentajes aplicados si son adecuados y razonables en vista que son los reconocidos por la Ley.

- Pregunta No. 6

- ¿Es uniforme el método y los porcentajes de depreciación aplicados de un año a otro?

Respuesta: Sí

Desde que la contadora ha estado a cargo del departamento reconoce que el único método aplicado para todos los bienes y periodos contables es el de Línea Recta.

- Pregunta No. 7

- ¿En alguna ocasión el valor de depreciación acumulada ha sobrepasado al valor en libros del activo?

Respuesta: No

Los reportes extracontables que han venido implementando desde el año 2004 han permitido que se lleve un control en los auxiliares de cada activo, lo que no ha permitido que el valor de la depreciación acumulada supere al valor en libros de cada bien.

- Pregunta No.8

- ¿Conoce los objetivos de una revalorización?

Respuesta: Sí

El objetivo de esta pregunta es para medir el nivel de relevancia o de utilidad que le otorgarán a la propuesta que se presenta en el siguiente trabajo.

- Pregunta No. 9

- ¿Considera usted que los estados financieros se podrían ver afectados por no determinar el valor razonable de los activos fijos?

Respuesta: Depende del punto de vista de la Gerencia

No se cumplió con el objetivo de la pregunta debido a que la contadora consideró que dicha respuesta depende bastante del punto de vista de las personas que conforman el Directorio ya que ellos son los últimos en tomar decisiones importantes que podrían dar impactos significativos en la contabilidad de la Institución.

- Pregunta No. 10

- ¿La entidad ha efectuado revaluación a los activos fijos en periodos anteriores?

Respuesta: No

En ningún periodo anterior el Hospital ha visto la necesidad de realizar una revalorización total de sus activos o de algún grupo en específico.

- Pregunta No. 11

- ¿Según su experiencia, considera que los valores de los bienes muebles presentados en los estados financieros son razonables?

Respuesta: No

De acuerdo a esta respuesta se puede concluir que la contadora también ve la necesidad de realizar una revalorización de cada grupo de sus activos para que de esta manera se presente con mayor razonabilidad los activos del Hospital.

- Pregunta No. 12

- ¿Según su criterio, conviene financieramente revaluar los bienes muebles anualmente?

Respuesta: Depende de la Gerencia la decisión de revalorizar.

También el entrevistador se abstuvo de contestar esta pregunta debido a que considera que ese análisis lo debe realizar el Directorio, quienes son las personas que administran y toman las decisiones más relevantes para la Institución.

- Pregunta No. 13

- ¿Sabe usted cuál es su año de transición e implementación de las NIIF'S, qué medidas se están tomando para su aplicación?

Respuesta: Año de implementación 2012, por lo tanto el año de transición es el 2011.

Según el conocimiento de la contadora considera que el Hospital debería aplicar NIIF completas, sin embargo por el hecho de que la Institución no está obligada a su aplicación, la recomendación que les ha dado la firma de auditores externos Deloitte and Touche D&T es que empiecen adoptando las NIFF para PYME'S y luego, en un futuro podría adoptar NIIF completas.

- Pregunta No. 14

- ¿Conoce acerca de la NIC 16?

Respuesta: Está siendo analizado por los auditores externos

No se obtuvo el objetivo de la pregunta debido a que indicó una respuesta diferente a la solicitada.

- Pregunta No. 15

- ¿Qué método(s) de depreciación utilizan en la entidad?

Respuesta: La entrevistada indicó que el único método con el que siempre ha trabajado la institución es el de línea recta.

- Pregunta No. 16

- ¿Según su criterio cuál es el beneficio y la desventaja de la revalorización?

El beneficio que nos indicó lo estableció a manera general, el cual trata de mejorar la posición patrimonial de la Institución

lo que conllevaría a mejorar también la situación financiera de la Institución.

La desventaja se concluyó en el costo que tiene una revalorización, el cual es muy elevado y para una institución sin fines de lucro se debe primero establecer con claridad el beneficio o el uso que se espera obtener una vez realizada la valorización.

- Pregunta No. 17

- ¿Cómo determinan el valor en libros de los bienes?

Respuesta: Mediante el cálculo de costo de adquisición menos la depreciación.

La institución solo considera el monto de la depreciación para obtener el valor en libros de los bienes, es decir que no toma en consideración el valor del deterioro u obsolescencia.

- Pregunta No. 18

- ¿El Hospital León Becerra está regulado por la Superintendencia de Compañías? En el caso de que su respuesta sea negativa, indique por cuál organismo de control está regulado.

Respuesta: La Institución no está regulada por la Superintendencia de Compañías, sino por el Ministerio de Inclusión Económica y Social.

Al no estar regulado por la Superintendencia de Compañías el Hospital no está obligado a la aplicación de las NIIF's, sin embargo la contadora indicó que la Institución va a empezar a aplicar las NIIF's para PYME'S para irse adaptando al cambio y en un futuro adoptar las NIIF's completas.

Adiciones por adquisición y donación de activos fijos

- Pregunta No. 19

- Los procedimientos de la entidad requieren que un funcionario o un comité de compras autorice previamente los desembolsos por concepto de: ¿Adiciones de activos fijos? ¿Reparaciones y mantenimiento?

Respuesta: La entidad sí requiere que un funcionario autorice los desembolsos por las dos opciones.

Se pudo constatar que existe un control que mitigue posibles riesgos en la compra de activos o en la contratación de servicios para dar mantenimiento o reparación a los mismos.

- Pregunta No. 20

- En caso de que el valor de la adquisición sea mayor al valor autorizado:
 1. Se suspende el proceso.
 2. Se solicita nueva autorización de otro superior.
 3. Otros, especifique.

La Contadora escogió la segunda opción, ya que el Hospital tiene implementado una política de desembolso de efectivo, lo cual ayuda a que las compras o los pagos de montos elevados requieran necesariamente el consentimiento de una autoridad.

- Pregunta No. 21

- ¿En qué forma comunican los jefes departamentales el requerimiento de un activo fijo, son estas comunicaciones claras, oportunas y confiables?

Se puede definir que existe la comunicación, en vista que según lo expresado por la contadora cuando se emite el memorándum se detallan todas las características de los bienes y el motivo por el cual

se realiza el memo, además indicó que si considera que sean oportunas porque sin este documento no se realiza ningún procedimiento.

- Pregunta No. 22

- ¿Cuál es el procedimiento contable al recibir una donación?
 - a) Elabora un Acta de entrega de Recepción.
 - b) La institución donante entrega algún documento soporte. ¿Qué clase de documento?
 - c) Otros, especifique.

La entrevistada escogió la segunda opción, especificando que a menudo reciben Factura; aunque las empresas donantes no siempre las entregan, pero por lo general es el procedimiento que en la mayoría de los casos se realiza cuando reciben una donación.

- Pregunta No. 23

- ¿Posee algún detalle que diferencie los bienes muebles donados de los adquiridos?

El único detalle que posee el Hospital son los bienes adquiridos por fondos de la Institución desde el año 2004.

- Pregunta No. 24

- ¿Cuál es el procedimiento que actualmente la Institución utiliza para la asignación de costos y el tiempo de vida útil de los bienes muebles donados?

Cuando el Hospital no recibe factura de parte de la empresa donante, la administración realiza un listado de los bienes recibidos y ellos, en conjunto con el departamento de proveeduría, considerando los precios del mercado, son quienes asignan el costo a cada bien recibido; luego el detalle es enviado a Contabilidad, los mismos que en base a dicho documento, proceden a realizar el ingreso al sistema.

Baja de los Activos Fijos

- Pregunta No. 25

- ¿Se encuentra establecido por escrito el informar y registrar de manera oportuna la eliminación de los bienes muebles?

Respuesta: No

Actualmente no existe una política debidamente divulgada que indique un procedimiento a seguir y a quien se debe informar para proceder a la eliminación de los bienes muebles de la institución que han sido dados de baja en la contabilidad.

- Pregunta No. 26

- ¿Se requiere una autorización escrita por la baja y desmantelamiento de cada bien?

Respuesta: Sí

Se puede constatar que si existe un procedimiento para solicitar la baja de un bien, pero no existe un procedimiento a seguir luego de retirar el activo de su puesto normal de trabajo.

- Pregunta No. 27

- En caso de que su anterior respuesta sea afirmativa indique si, ¿Se envía una copia de tal autorización directamente al Departamento Contable por la persona que la aprueba?

Respuesta: Sí

El departamento contable siempre tiene conocimiento de cada baja que se realiza en las diferentes áreas del Hospital ya que les hacen llegar la documentación soporte que autoriza la salida, baja o desmantelamiento del activo. Con dicha documentación el departamento realiza el respectivo procedimiento de baja de activo en la contabilidad.

- Pregunta No. 28

- ¿Las autorizaciones para adquisición de elementos nuevos indican las unidades que van a ser reemplazadas?

Respuesta: Sí

Las personas autorizadas para solicitar bienes que necesite el Hospital deben indicar detalladamente el motivo y la descripción de lo solicitado a través del memo, en el cual también debe constar la cantidad requerida.

- Pregunta No. 29

- ¿Tiene asegurado los bienes muebles contra riesgos, generalmente como: incendios, robos, accidentes, daños a terceros y otros; están vigentes las pólizas?

Respuesta: No

Con esta pregunta se pudo constatar que el Hospital no tiene asegurado ninguno de los bienes, es decir que en el hipotético caso de que ocurra un incidente, la Institución se vería bastante afectada y no podría recuperar de manera inmediata los activos que haya perdido, por lo que tampoco podría brindar los servicios que normalmente presta con dichos equipos.

- Pregunta No. 30

- ¿Se asigna formalmente, responsabilidad por la permanencia y mantenimiento de los bienes, a los usuarios de estos?

Respuesta: No

Tampoco se ha creado una política o procedimiento a seguir para designar formalmente a un responsable de los bienes de cada área, simplemente está indicado en el reglamento interno las sanciones por el descuido o mala manipulación de los mismos, es decir que consideran que todos son responsables de lo que utilizan.

- Pregunta No. 31

- ¿Se realizan supervisiones periódicas para determinar posibles falencias en los equipos?

Respuesta: No

Tampoco existe un procedimiento o cronograma en donde se establezcan supervisiones periódicas a los equipos de cada área de la Institución para determinar futuras falencias y realizar mantenimientos preventivos para no tener que invertir en costosas reparaciones.

- Pregunta No. 32

- ¿Se efectúan mantenimientos preventivos de los bienes muebles?

Respuesta: Sólo en equipos se realiza mantenimiento preventivo.

La institución solo realiza mantenimientos preventivos a ciertos equipos que normalmente tienden a dañarse, es decir que sólo tienen presente a los activos más críticos del Hospital.

- Pregunta No. 33

- ¿Se realizan reparaciones oportunas cuando un equipo presenta alguna anomalía?

Respuesta: Sí

Si son equipos involucrados en las operaciones normales del área la reparación es oportuna, pero cuando no están involucrados, se les da preferencia a otros activos con mayor criticidad y la reparación de éstos se la realiza después de concentrarse en los bienes de mayor urgencia.

- Pregunta No. 34

- ¿Existe alguna política para diferenciar los mantenimientos que se capitalizan de los que se reconocen como gastos?

Respuesta: Sí

Se conoció que el Hospital tiene establecido como política que todo desembolso igual o superior a US\$ 1 000 se capitaliza, caso contrario se carga al gasto.

Capítulo IV

Propuesta

“Parámetros para el control y valoración referencial de los bienes muebles del Hospital León Becerra de Guayaquil y su incidencia económica – financiera, 2001 -2011”

Controles administrativos sobre el manejo y manipulación de los bienes muebles, acorde al marco referencial del COSO I.

La consideración del COSO a la hora de implementar controles no es un procedimiento nuevo, sin embargo, se lo conocía tradicionalmente como una teoría que ayudaba a fomentar cambios en los procesos una vez que se detectaban debilidades que podrían afectar la información contable, lo que actualmente ha cobrado mucha fuerza e importancia en este tema es la relación que existe entre los controles contables y la necesidad de controlar todos los recursos ya no sólo financieros, lo cual ha posibilitado involucrar la interpretación del COSO a las administraciones y a cada uno de los trabajadores de una institución.

Por lo antes mencionado es necesaria la utilización de esta teoría para realizar el análisis del control administrativo de los bienes muebles, el cual tiene como meta principal mejorar las actividades del hospital, definiendo procedimientos que brinden una seguridad razonable a la consecución de los objetivos de la institución.

Además que una correcta implementación de COSO, no sólo define procedimientos o políticas para mejorar en el presente, sino que permite analizar la efectividad de los procesos e integrar correc-

ciones, es decir que permite dar un mejoramiento continuo a los controles implementados.

Basándonos en los resultados obtenidos de los instrumentos de recolección de datos, es pertinente que el Hospital León Becerra implemente controles que le permita tener una eficaz supervisión sobre la correcta manipulación o utilización de los bienes muebles de todas las áreas que conforman la institución.

Y fundamentándonos en lo indicado en la introducción de este capítulo respecto a la importancia de considerar el COSO en la implementación de controles internos de cualquier entidad, realizamos las siguientes sugerencias planteadas en base a los cinco elementos de esta teoría, los cuales deben ser aplicados por la administración, con previa autorización y aprobación del Directorio, para dar una seguridad razonable de que los objetivos de control se llevarán a cabo.

Los elementos del COSO I ajustados al Hospital se detallan a continuación:

1. Ambiente Control

- Se debe asignar formalmente la custodia de los bienes a las personas que la administración considere conveniente, elaborando un Acta (Ver Anexo N° 7) donde se especifique que son los responsables de la custodia y de la correcta utilización de los activos que forman parte de cada área. Asimismo se debe adjuntar a dicho documento el listado de los bienes con los que cuenta el departamento y, de ser posible, en los activos más críticos indicar la fecha del último mantenimiento y del próximo a realizarse.
- La Institución debe dar a conocer a los encargados de los bienes y poner en marcha, el “Manual de Procedimientos para la Administración y Control de los Activos Fijos”, elaborado por los estudiantes de la Universidad Politécnica

Salesiana, en calidad de Pasantías Sociales, el cual formó parte del Inventario efectuado a Marzo del 2011.

- La Administración debe proporcionar un ejemplar físico del Manual de procedimiento a cada área de la entidad, de tal forma que la manipulación y tratamiento que se le den a los activos, sea igual en todos los departamentos.

2. Evaluación de riesgos

- Para la salvaguarda de los Bienes Muebles, el Directorio junto con la Administración y el Departamento de Contabilidad, deberían analizar la posibilidad de contratar pólizas de seguros que les permita garantizar la protección de los activos que forman parte de este rubro; ya que éstos se encuentran expuestos a daños, robos o siniestros, como por ejemplo consecuencia de un incendio.
- La Institución deberá velar por que todos los bienes que conformen un área en particular, estén correctamente etiquetados; es decir que todo activo adquirido o donado que sea transferido a un departamento, esté fielmente identificado, lo cual se realizará a través del Departamento de Sistemas. Con este procedimiento el Hospital se puede facultar como propietario de los mismos.

3. Actividades de control

- Tomando como referencia el Manual de Procedimiento elaborado por los estudiantes de la Universidad Politécnica Salesiana, el Hospital León Becerra, a través del Directorio

y Administración, deberían ajustar el manejo actual que realizan a los bienes muebles con los procesos recomendados en el manual.

- El control de dichos procedimientos se llevará a cabo en base a documentos que respaldarán el ingreso o salida de los bienes.
 - a. Adquisición de bienes muebles.
 - b. Donación de bienes muebles.
 - c. Bajas o retiros de activos

a. Procedimiento para la adquisición de bienes muebles:

- Cuando una determinada área solicita la adquisición de un activo, lo primero que se verifica es que no se encuentre en stock por las donaciones anteriormente recibidas.
- El responsable del área deberá llenar el formulario denominado orden de requisición y entregarlo al administrador del hospital, el cual dependiendo de la urgencia deberá analizar si autoriza la compra inmediata del bien o dentro de quince días gestionará la donación del activo.
- En el caso de que no se obtuviera la donación, el administrador solicitará al departamento de proveeduría mínimo tres cotizaciones del activo con las características solicitadas.
- El departamento de proveeduría se encargará de buscar a los proveedores adecuados para entregar la cotización del bien solicitado en un plazo no mayor a tres días.

- Luego de ser entregadas las cotizaciones, el administrador realizará una reunión con el responsable del requerimiento y el departamento contable para comparar y analizar, precio, calidad y crédito que da el proveedor, para de esta manera seleccionar y aprobar la mejor cotización, que será firmada por las tres personas anteriormente mencionadas.
- Después la cotización aprobada es enviada al departamento de proveeduría para que realice las gestiones pertinentes para adquirir el nuevo activo.
- Cuando llega el activo, el departamento de proveeduría en conjunto con la persona que realizó la requisición, son los responsables de recibir y revisar el estado en el que se encuentra dicho bien.
- Luego el departamento de proveeduría entregará la factura original al departamento de contabilidad para su respectiva contabilización y registro en el módulo de activo fijo.
- El departamento de contabilidad deberá entregar una copia al departamento de tesorería para que sea considerada en el plan de pago al vencimiento de la misma. Y una última copia será entregada al responsable del área para su archivo y custodia del mismo.
- Finalmente el departamento de contabilidad informa el alta de un nuevo activo fijo al departamento de sistema con las descripciones y código asignado, para que ellos elaboren y colquen la etiqueta de identificación del bien mueble.

b. Procedimiento para la donación de bienes muebles:

- **En base a un requerimiento específico:**

1. Cuando una determinada área solicita la adquisición de un activo, lo primero que se verifica es que no se encuentre en stock por las donaciones anteriormente recibidas.
 2. El responsable del área deberá llenar el formulario denominado orden de requisición y entregarlo al administrador del hospital.
 3. El administrador realizará la gestión necesaria para conseguir la donación, en un plazo no mayor a quince días.
 4. Una vez que el donante entrega el bien, se verifica el origen y la legalidad del o los activos, solicitando los documentos de propiedad.
 5. Los documentos que entregará el donante son aceptados por el administrador, quien en conjunto con el departamento de contabilidad y considerando los gastos incurridos por el hospital hasta la puesta en marcha del bien, realizarán un análisis para determinar valor residual que se le asignará para ingresar el bien al módulo de activos fijos.
 6. El departamento de proveeduría es el responsable de recibir el activo y asignarlo al departamento que solicitó el mencionado bien.
 7. Luego el departamento de contabilidad entregará una copia de los documentos que intervinieron en la donación, al responsable del departamento y custodio del activo con el valor residual que le ha asignado.
 8. Finalmente el departamento de contabilidad informa el alta de un nuevo activo fijo al departamento de sistema con las descripciones y código asignado, para que ellos elaboren y coloquen la etiqueta de identificación del bien mueble.
- **Donaciones voluntarias, al no existir un requerimiento específico:**

1. Cuando llega una nueva donación, se realiza un listado con las características de cada activo, con una copia, la cual será entregada la original al departamento de contabilidad y la copia a proveeduría.
2. Con el listado de los activos se revisa el estado en que se encuentran y se los ingresa a proveeduría con las observaciones encontradas.
3. Dicho listado es publicado en las diferentes carteleras de cada área para dar a conocer la existencia de la donación que se encuentra en stock para el momento que lo requieran.
4. Cuando un área necesita algún activo que se encuentra en stock deberá llenar un formulario de requisición con una copia, en el cual especificará el motivo o necesidad de la requisición, el área que lo va a utilizar, la fecha y la firma del responsable del área.
5. Una vez que se entrega la requisición a contabilidad, la original va a la tarjeta de dicho activo y la copia es entregada a la bodega con el debido sello de autorización.
6. Cuando el activo queda operativo, proveeduría realiza una salida de su stock y procede a hacerla firmar al responsable del área, además de que entrega una copia para el departamento de contabilidad y otra para el archivo del área que lo requirió.
7. Luego que se ha instalado y puesto en funcionamiento el equipo, el departamento de contabilidad procede a activar el mencionado bien con los documentos que avalan el acto administrativo de la donación y los gastos incurridos hasta su puesta en marcha.
8. Finalmente el departamento de contabilidad informa el alta de un nuevo activo fijo al departamento de sistema con las descripciones y código asignado, para que ellos

elaboren y coloquen la etiqueta de identificación del bien mueble.

c. Procedimiento para el retiro de un bien mueble:

1. La única persona que podrá considerar la baja de un activo será el responsable de cada área.
2. Cuando el responsable de un área determina que un activo debe de ser dado de baja por daño irreparable o por obsolescencia deberá llenar el formulario de baja de activos fijos en el cual detallará las características del mismo y el motivo por el cual solicita la baja.
3. Entregará la original con una copia al administrador del hospital y él luego del debido análisis pondrá su autorización en ambos documentos y entregará la copia al departamento de contabilidad.
4. La unidad de contabilidad hará la respectiva baja de activo en los libros contables y ordenará mediante un acta notariada el retiro y desecho del activo.
5. Finalmente el departamento de contabilidad informa la baja de activo fijo al departamento de sistema para que ellos eliminen al bien mueble del sistema⁶

Tanto en la Orden de Requisición como en la Orden de Baja de Activos, mencionados en los procedimientos, deben constar las firmas de autorización y estar debidamente pre numerado; lo cual

.....
6 Los Procedimientos fueron tomados del Manual de procedimientos para el control y administración de los activos fijos”, elaborado por los estudiantes de la Universidad Politécnica Salesiana. Marzo del 2011.

ayudará a controlar las entradas y salidas de los activos y a cuidar la documentación que soporte dicha transacción.

- Cuando un bien mueble de un área sea transferido a otro departamento al que no pertenece, es recomendable que dicho traslado este respaldado por documentos internos, para así evitar confusiones al momento de efectuar un inventario en los departamentos.
- Sólo cuando un bien requiera de mantenimiento o reparación, se recomienda que se utilice un Memorándum Interno dirigido a la persona pertinente, la misma que se encargará de realizar el proceso correspondiente hasta dejar en funcionamiento el bien.

4. Información y Comunicación

- Cualquier cambio que se efectúe en el Manual de Procedimientos, deberá ser comunicado de manera oportuna a todos los encargados de los Activos, evitando así contradicciones en los procedimientos.
- Los responsables de los bienes de cada área deberán comunicar de manera oportuna al Departamento Contable, todas las bajas o retiros que realicen en las áreas, impidiendo de esta forma que se mantengan en libros contables bienes que ya no se encuentran en funcionamiento.
- De igual forma, se deberá comunicar oportunamente al Departamento de Sistemas cuando existan bienes nuevos en las áreas, ya que dentro de sus funciones estará elaborar y controlar las etiquetas que identificarán a cada activo.

5. Supervisión y monitoreo

- La administración del Hospital deberá designar a una persona específica para que realice controles periódicos e inventarios imprevistos en las diferentes áreas, además para que se encargue de hacer cumplir los controles internos y procedimientos anteriormente establecidos.
- Esta persona también deberá ayudar a agilizar los procedimientos de mantenimientos y procurar que los bienes transferidos a otras áreas sean devueltos a sus departamentos originales.
- Además se sugiere que la persona designada para la supervisión, sea también el responsable del control y ubicación de los bienes muebles actuales, y los que en un futuro lleguen al Hospital, ya sea por la vía de la donación o por adquisiciones propias.

Controles sobre el tratamiento contable de los bienes muebles

Política contable para reconocer un activo como bien mueble

Para que la entidad pueda reconocer un activo como bien mueble, se recomienda considerar las siguientes características al momento de clasificarlo como tal:

- a. Los bienes adquiridos deben estar destinados únicamente para fines médicos y administrativos, ayudando a suministrar los servicios que ofrece la entidad.
- b. El uso y manejo continuo de los bienes muebles, deberán ayudar a generar beneficios futuros para el Hospital.

- c. La duración del activo en la Institución, con respecto a su funcionamiento, debe ser superior a un año.

Hay que tener presente que no sólo las tres características mencionadas son las únicas para clasificar un activo dentro del rubro Propiedad, Planta y Equipo; sino que para efectos de depuración y activación de bienes netamente relevantes, la Institución podrá establecer una política en donde se estipule un monto mínimo en dólares que debe cumplir para considerar la activación de un bien.

Según la entrevista efectuada a la contadora, el Departamento de Contabilidad tiene como política interna y de manera verbal, más no por escrito, que los bienes adquiridos se activarán siempre y cuando sus montos sean iguales o superiores a US\$ 1 000,00; todo desembolso inferior a dicho valor se registrará como gasto en el periodo adquirido.

De la misma manera al incurrir en un costo de reparación, mejora o adición a los bienes muebles, se debe tener claro qué es lo que se reconoce como parte del activo y lo que involucra un gasto. Por esta razón, cuando la Entidad incurra en estos desembolsos se recomienda considerar los puntos que se establecen en los siguientes cuadros:

Cuadro N° 2 Desembolsos que se reconocen como Activo

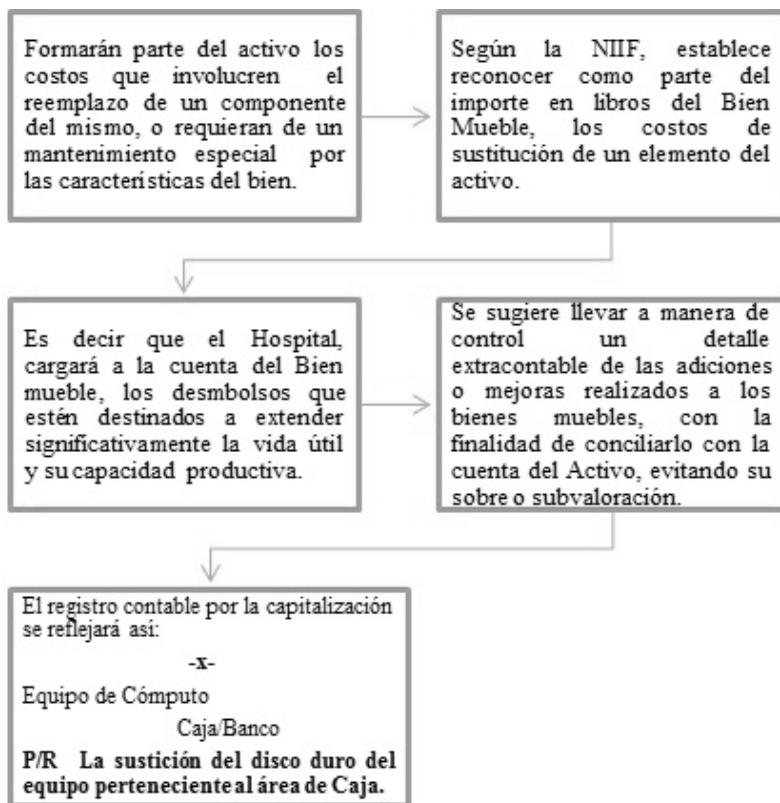

Elaboración: Autores

Cuadro N° 3 Desembolsos que no involucran reconocimiento como Activo

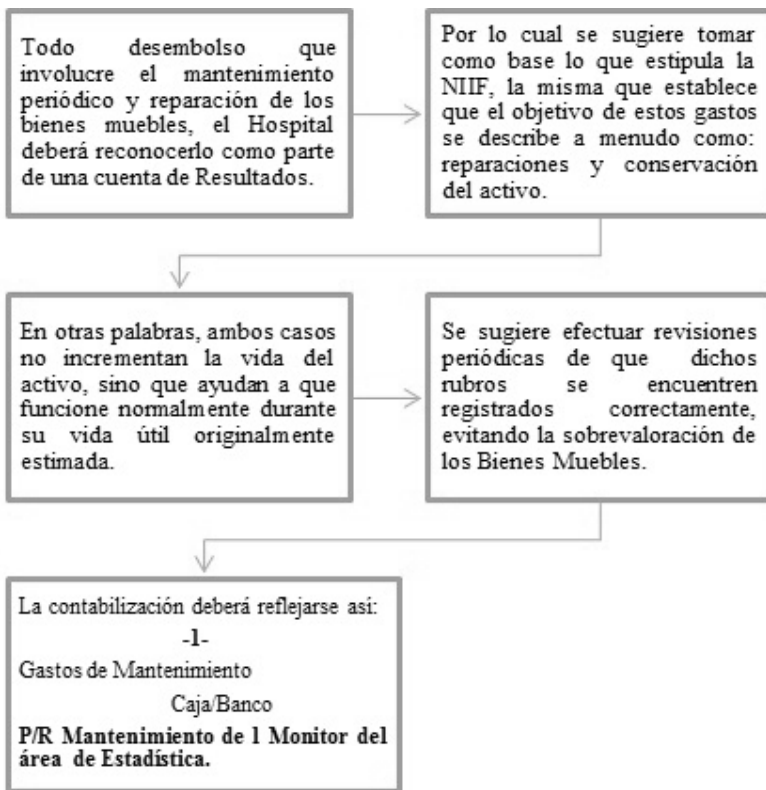

Elaboración: Autores

Para un mejor control y cumplimiento, se recomienda que la política de reconocimiento, se establezca por escrito con la respectiva aprobación y autorización del Directorio y Administrador del Hospital. De tal forma que el tratamiento contable que se den a los bienes, se encuentren respaldados por un documento previamente analizado y aprobado por las personas pertinentes.

Toma de inventario como base fundamental para el control de los bienes muebles

A fin de que la Institución pueda verificar la existencia, estado y ubicación de los bienes muebles, se recomienda implementar inventarios físicos periódicos de por lo menos una vez al año, para lo cual es aconsejable efectuarlo al final de cada ejercicio económico.

Para efectuar la toma física, se recomienda que tanto el administrador y el contador de la Institución o un asistente del Departamento, participen como supervisores al momento del proceso, mientras que el encargado o custodio de los bienes realizará el inventario respectivo.

En vista de que la entidad se encuentra formada por ochenta áreas y la mayoría posee una cantidad considerable de activos muebles, se sugiere, al momento de realizar el inventario físico, tomar una muestra de la totalidad de sus áreas, las cuales se podrían seleccionar de acuerdo a los registros y magnitud, es decir; tomar las áreas que mayores entradas o salidas de activos han tenido durante el periodo.

Los resultados de la toma física deberán estar plasmados en un Acta, debidamente firmada, lo cual le permitirá soportar dicho control; el mismo que reposará en el departamento de Administración. De igual forma, el encargado del área adjuntará una copia del Acta al detalle de sus bienes.

Importancia del porcentaje del valor residual de los bienes muebles

Con la implementación de las NIIF's, las compañías solo tienen dos alternativas cuando los bienes hayan cumplido con su vida útil, estén completamente depreciados y aún sigan operando, por tales motivos la institución antes de empezar a depreciar un activo debe determinar lo que espera realizar en el futuro con dicho bien o analizar qué es lo más conveniente para el Hospital, para lo cual debe tener presente dos temas relevantes que se detallan a continuación:

1. Se debe cuestionar si dicho activo se lo espera vender después de que haya cumplido con su vida útil.
2. Contratar un valuador para que le asigne un nuevo valor al activo y una vida útil remanente.

En el caso de que un activo se deteriore o dañe en el último año de vida no habría ningún problema en la contabilidad, sin embargo cuando se estima equivocadamente el tiempo de vida de un bien, la compañía se encuentra con el dilema de tener activos completamente depreciados pero que siguen operando, de acuerdo a las NIIF's las empresas solo tienen dos opciones, la cuales son: venderlo, con el objetivo de renovarlo, o asignarle un nuevo valor y tiempo de vida.

Por lo tanto si la compañía decide optar por la primera alternativa podría considerar un valor residual mínimo para hacer uso del máximo valor restante en la depreciación anual y así deducir la mayor cantidad en gastos, además asegurar que cuando se realice la venta del bien el resultado sea favorable para la institución.

Si la Institución no desea venderlo y espera revalorarlo, debe realizar un análisis profundo del costo de la valoración versus el beneficio futuro que obtendrá por la utilización del mismo.

Aparentemente la primera opción sería la más práctica, sin embargo hay que tener en cuenta que la compañía además de vender el activo deberá realizar una inversión para adquirir uno nuevo que reemplace al depreciado.

Por todo lo anteriormente mencionado debemos analizar detenidamente el porcentaje del valor residual a asignar de acuerdo al objetivo de la institución. Es decir definir que es más conveniente, si considerar un porcentaje alto o bajo.

En vista que el Hospital es una entidad sin fines de lucro exenta del pago del impuesto a la renta fácilmente podemos concluir que no es conveniente aumentar el gasto por depreciación, sino más bien para que no impacte de manera significativa dicho gasto, se debe utilizar el menor valor posible, es decir que el Hospital debe utilizar

el porcentaje más alto como valor residual para que esto permita que el monto a depreciar en el periodo de uso del bien se reduzca.

Controles sobre la depreciación de los bienes muebles

Una vez definida la utilidad futura de cada bien y el porcentaje del valor residual a utilizar, se debe establecer controles en la depreciación de los activos para que no existan errores en los cálculos, duplicidad en el gasto o peor aún que se efectúen depreciaciones sobre bienes que ya han cumplido su tiempo de vida útil, es decir que ya no existen en la institución o que se encuentran totalmente depreciados.

Por tales motivos a continuación se sugieren los puntos más importantes a considerar para llevar un correcto control en la depreciación de los activos:

1. Se debe tener claramente identificado cada activo con su código, descripción, color, marca y serie.
2. Se debe manejar en tarjetas de control y por separado cada bien mueble, en donde se especifique datos de interés contable como es la fecha de adquisición, costo del bien, valor residual, tiempo a depreciar y valor de la depreciación anual.
3. Las adiciones que se realicen a cada bien y que la institución considere que deben ser activables, se las debe manejar por separado tanto su tiempo de vida útil como su depreciación anual, es decir que no se deben agregar al activo que ha sufrido desgaste o que se encuentra en proceso de depreciación.
4. Por la gran cantidad de activos que maneja el Hospital se debería implementar un software en donde se pueda llevar de mejor manera el control contable de los mismos.

Política contable para proceder a una baja o retiro de bienes muebles

La baja de bienes muebles es originada cuando existe un deterioro, pérdida u obsolescencia en el activo, lo cual conduce a la entidad a desistir de su uso y reemplazarlo por un nuevo bien.

El Hospital León Becerra continuamente incurre en constantes reemplazos a causa del estado de sus bienes, en la actualidad éstos simplemente son sacados del área a través de un memo interno dirigido a la administración, para luego ser almacenado en bodega, pero no se emite un documento legal que respalde dicho proceso en la contabilidad del Hospital.

Por lo cual se recomienda a la institución el siguiente procedimiento al retirar un activo en un área determinada (Ver Anexo N° 8):

- I. Cuando el área solicita el retiro de un activo a la Administración, éste a su vez efectúa las revisiones pertinentes para determinar que ya no puede ser objeto de reparación obligando el retiro definitivo, por lo cual se sugiere emitir un documento por escrito que soporte la baja del bien.
- II. Se propone emplear un Acta de baja de activos (Ver Anexo N° 9), acorde a lo establecido en la Ley Orgánica de Régimen Tributario Interno, en la cual participarán la Administración, Jefe del Departamento Financiero y el Custodio del activo. En dicho documento debe constar un detalle de las características del bien a retirar, el área al cual pertenecía y los motivos principales para desistir de su uso.
- III. Al final del Acta, para constancia de la realización del suceso, deben firmar los responsables de cada departamento que intervinieron en la transacción.
- IV. Luego en presencia de un notario se procede a retirar y desecher los bienes que se están dando de baja y por consiguiente

a notarizar el acta con toda la documentación necesaria para legalizar el procedimiento de la baja.

V. Después se obtendrá dos copias del documento, una para Administración y otra para el Custodio del activo, el cual que se sugiere adjuntar al detalle del inventario del área, la original se quedará en el Departamento Contable.

VI. Una vez que el Departamento Financiero tenga el Acta original, procederá a realizar la baja del bien en los libros contables, para lo cual se expone un ejemplo:

La institución desea dar de baja un Equipo de Anestesia perteneciente al área de Cirugía debido a que se apaga constantemente a pesar de las reparaciones realizadas.

El Equipo fue adquirido en \$ 20 500; al 31 de Agosto del 20XX tiene una depreciación acumulada de: \$17 835.

Contablemente se reflejará el retiro de la siguiente manera:

Fecha	Detalle	Parcial	Debe	Haber
	-1-			
Sept/1/20XX	Depreciación Acumulada Equipo Médico		17,835	
	Pérdida por Baja de Bien mueble		2,665	
	Equipo Médico			20,500
	P/R La baja del equipo de anestesia ubicado en el área de cirugía			

Al igual que la política de reconocimiento de activo fijo, este procedimiento también se recomienda mantenerlo por escrito y con las respectivas autorizaciones.

Bienes muebles que serán objeto de revalorización, en base al análisis de la teoría costo – beneficio

La teoría costo-beneficio se constituye como una herramienta de toma de decisiones, la cual ayuda a evaluar los procesos o medidas a realizar antes de ejecutar una inversión, con la finalidad de conseguir resultados mayores al menor esfuerzo invertido; es decir que será óptimo siempre y cuando los beneficios o ganancias superen los costos.

La entidad hospitalaria está conformada por una cantidad considerable de bienes muebles, por ello durante el proceso de las entrevistas se pudo constatar que no todos los activos incluidos en el inventario a Marzo de 2011, representan un valor significativo para la institución.

Tomando como base el enfoque del costo-beneficio, con previo análisis de las tarjetas de control de inventario y con la asesoría del perito valuator; se determinó considerar para efectos de valuación todos aquellos activos muebles que sean relevantes para la entidad, justificando la posible inversión en revalorización.

El motivo por el cual ciertos bienes son excluidos del presente análisis es porque no tienen un valor considerable en el mercado, por lo que el costo de la revalorización sería mucho más elevado que el beneficio, en efecto; para éstos activos sería más conveniente que el Hospital los renueve, antes que revaluarlos.

Es decir, que el presente estudio no abarcará bienes pequeños de poco valor de realización. Por todo lo anteriormente mencionado, se ha tomado como punto de referencia para el análisis, los bienes cuyo precio del mercado actual sea mayor a:

- US\$100,00 (Cien dólares americanos con 00/100), con respecto a mobiliarios.
- US\$500,00 (Quinientos dólares americanos con 00/100), con respecto a equipos médicos.

Es necesario acotar que la decisión antes mencionada es en base al juicio y criterio tanto de los autores como del perito valuator,

calificador de la metodología, lo cual puede diferir del criterio de otro profesional.

Tratamiento recomendado a los bienes no considerados para efectos de revalorización

Bienes que deben ser cargados al gasto por no formar parte de un activo mueble

Al analizar la tarjeta de control de activos, se constató que en la mayoría de las área se incluyen: Suministros de Oficina, Artículos de Limpieza, Repuestos /Accesorios, Suministros Médicos, entre otros. La naturaleza de estos bienes requiere de un tratamiento distinto al que se le da a un bien mueble que integra el rubro Propiedad, Planta y Equipo. Por ello, los ítems que actualmente no forman parte de un activo mueble, según revisión del detalle de inventario, se recomienda agruparlos bajo los siguientes rubros:

Tabla N° 13 Bienes cargados al gasto por no formar parte de un activo mueble

Suministros Médicos	
Ambu	Penicultor Vibrador
Balanzas Plásticas	Placa para grupo sanguíneo
Bandeja pequeña (para medir vómito)	Placa para realizar vidales
Bidel de plástico	Porta Agujas
Brazales de Madera	Porta Bebé
Brazaletes para Tensiómetro	Porta Pitetas
Canastilla para biberones	Porta tubo
Charol plástico	Portasuero
Gafa Protectora de Aro en C	Riñon de Plástico

Humidificador de oxígeno	Semiluna Plástica
Jarra Plástica	Tallímetro de madera
Medidor de Glicemia	Urinario Plástico
Medidor de Líquido Plástico	Vasenilla Plástica (Forma de sombrero)

Herramientas	Sumisnistro de Oficina	Suministro varios
Llave de tubo	Almohadilla	Banco de Metal
Llave mixta corona y boca	Calculadoras	Diversor de área
Llave con boca	Detector de Billetes	Escalera de Metal
Llave francesa	Frámelógrafo o Pizarra Acrílica	Reloj para oficicna o consultorio
Juego de llaves hexagonales	Grapadora	Soporte de Metal
Playo de presión	Intercomunicardor	
Alicate	Lector de Banda	
Espátulas	Papeleras	Suministro de Limpieza
Desarmador plano o estrella	Perforadora	Carro de Limpieza
Martillo de bola pequeña	Sumadoras	Dispensador de Jabón
Puntas de cincel	Teléfono	Tacho de Basura
Lima plana o redonda		
Caja de dados		
Taladro		
Prensa para tubo		
Abocinador - Expandidor		
Corta tubos		

De igual forma se sugiere que todos los bienes anteriormente agrupados en las cuentas de Suministros de Oficina, Repuestos, Artículos de Limpieza y demás grupos que pudieran surgir en futuras adquisiciones o donaciones, sean considerados dentro de las cuentas de resultado, ya que por ser susceptibles a consumo y constante manipulación, pueden dejar de ser útiles para la institución en cualquier momento, por lo que es difícil estimarle una vida útil y por ende no es factible llevar un control de depreciación a causa de que su valor de mercado es mínimo.

Por la cantidad de suministros, artículos y repuestos que tiene el Hospital, se recomienda llevar un detalle extracontable en forma independiente, con la finalidad de controlar el manejo y la frecuencia con que las áreas solicitan dichos bienes; de esta manera se identificará el destino que se les da a los mismos.

Como sugerencia, se ha diseñado un modelo que el Hospital podría adoptar para llevar un mayor control de los suministro de cada área, la cual es una tarjeta en donde se incluye una columna que indica el Valor Total, con el objetivo de que al final del ejercicio económico se pueda conciliar el gasto con el mayor general respectivo (Ver Anexo N° 10).

Bienes que implican un tratamiento contable como activos de operación

Al hablar de “Activos de Operación”, debemos indicar que son todos los bienes adquiridos para ser empleados como complemento principal al ejecutar la actividad normal del negocio; están relacionados indirectamente con el rubro Propiedad, Planta y Equipo ya que en su mayoría cumplen con la esencia del activo al durar más de un año.

Sin embargo, aquello no implica incurrir en un gasto de depreciación, debido a que la característica peculiar de estos activos es que en algunos casos pueden durar más tiempo del indicado por la ley y en otros casos mucho menos; es decir que no se puede estimar una vida útil aproximada debido a que dependen del uso que le den a los mismos y, para evitar irregularidades en la depreciación de

los activos respecto a su tiempo de vida, se los reconoce y se le da el tratamiento de activos de operación.

Ajustando lo indicado anteriormente al servicio que ofrece el Hospital, los bienes que la entidad haya adquirido o recibido en donación, que por sus características estén ligados y se conviertan en un complemento principal para el desarrollo normal de las actividades de la institución y cuya duración no se pueda estimar con fiabilidad, se sugiere agruparlos o reconocerlos bajo el concepto de Activos de Operación.

De acuerdo a la revisión efectuada a las Tarjetas de Control de cada área, los ítems que cumplen con esta condición se detallan a continuación bajo el rubro Instrumentos Médicos:

**Tabla N° 14 Bienes que conforman el rubro
Activos de Operación**

Instrumentos Médicos
Bandeja de Aluminio
Balanza de Metal
Bidel de metal o acero inoxidable
Biombo
Carpeta de metal
Charol enlosado
Estetoscopio
Garruchas de Metal (Quirófano)
Jarra de acero inoxidable
Lámpara Cuello Ganso
Pato de Aluminio o acero inoxidable
Piñera
Riñon de Metal o Acero inoxidable
Semiluna de Acero inoxidable
Tambor de Acero inoxidable

Suministros Médicos	
Equipo Básico	Equipo Labio
Equipo Básico Reda	Equipo de Nariz
Equipo de Anestecia Local	Equipo de Oído
Equipo de circuncisión	Equipo de Píloro
Equipo de cráneo	Equipo de punción lumbar
Equipo de curación	Equipo de Sutura
Equipo de emergencia	Equipo de Tórax
Equipo de espéculo nasal	Equipo laringoscopio
Equipo de Gastectomia	Equipo tiralengua
Equipo de hueso	Instrumentaria para Gastroenterología
Vajilla dietética	Ropa médica y género
Bandeja de Selfservice	Almohada
Bandeja de aluminio	Batas de varios colores
Cernidor	Camisa de Médico
Charoles	Colchoneta de cuero para cama o camilla
Cucharetas	Cortinas
Ollas	Fundas de Almohada
Pailas en general	Mandiles Quirúrgicos
Platos	Pantalón Médicos
Sartén	Sábanas en General
Vasos	Ternos Médicos

Los Activos de Operación requieren ser contabilizados dentro del rubro Propiedad, Planta y Equipo, pero deben de ser tratados bajo la figura de un activo diferido; es decir que una vez que cumpla con el principio del devengado, se registrará como parte del gasto.

Por esta razón se recomienda el siguiente procedimiento que se ajusta al tratamiento contable que requieren estos bienes (Ver Anexo N° 11):

1. Cuando el bien cumpla con las características antes mencionadas, al momento de adquirirlo o recibirlo en donación, se deberá comunicar al Departamento de Contabilidad para que se registre de la siguiente manera:

Fecha	Detalle	Parcial	Debe	Haber
	-1-			
Sept/01/20XX	Activo de Operación		\$ 50.00	
	Suministro Médico			
	Caja/Banco			\$ 50.00
	P/R Compra de bideles de Acero inoxidable para el área de Cirugía			

2. Cuando un área tenga la necesidad de uso de algunos de los bienes que se encuentran clasificados dentro de este rubro; se recomienda que las transferencias sean respaldadas con los documentos correspondientes, como puede ser el caso de Órdenes de Requisición (según lo establecido en el Manual de Procedimientos elaborado por estudiantes de la Universidad Politécnica Salesiana), lo mismo que facilitará el control de las salidas.
3. El departamento designado para el control de los bienes del Hospital llevará un listado o detalle de los Activos de Operación que existen en cada área y será el responsable de mantener al día la ubicación exacta de los mismos, en el caso de que sean trasladados a otros departamentos.
4. Como los Activos de Operación se manejan bajo el concepto de Activos Diferidos, es necesario que se realice

por lo menos un inventario cada año a todas las áreas del Hospital. La toma física se efectuará con la finalidad de determinar las cantidades reales que existen en la Institución y además conocer los ítems que deben enviarse al gasto porque ya han sido consumidos en las diferentes áreas; lo cual será comparado con las Órdenes de Requisición de los departamentos solicitantes.

5. Como sugerencia, el Departamento Contable podrá determinar en base a su criterio o en conjunto con las personas pertinentes, un porcentaje, ya sea el 1%-5% o el que crean más viable según los datos históricos en cuanto al uso de los bienes; el cual se aplicará sobre el monto registrado de los Activos de Operación para provisionar mensualmente el posible desgaste o pérdida de los bienes registrados bajo este rubro. El asiento se reflejará de la siguiente manera:

Fecha	Detalle	Parcial	Debe	Haber
	-1-			
Sept/01/20XX	Gasto por Pérdida y Desgaste		XXX	
	Utilería Médica			
	Provisión Pérdida y Desgaste			XXX
	Utilería Médica			
	P/R Provisión Pérdida y desgaste de Utilería Médica correspondiente al mes de Septiembre.			

6. La toma física se respaldará por un Acta en donde se detallan todas las irregularidades identificadas durante el inventario, como valor agregado al documento se puede anexar una tabla que contenga el Saldo Contable VS el Saldo del Inventario Físico, reflejando el Valor por pérdida o desgaste (Ver Anexo N° 12).

7. Una vez que se determine las diferencias entre el Saldo Contable y el Inventario Físico, dichos valores constituirán bajas en los rubros de Activos de Operación, por lo que en ese momento se reconocerá el valor real del gasto que se ha venido provisionando; el asiento que justificará la baja se reflejará de la siguiente manera:

Ejemplo: Contablemente se ha venido provisionando mensualmente \$15, del monto correspondiente a Utilería Médica, dando al final del ejercicio económico un total de \$180. Mediante el inventario se determinó una diferencia de \$250, por lo tanto:

- a. Si la diferencia entre lo contable y la toma física es mayor a lo que se ha venido provisionando en la cuenta de Gasto por Pérdida y Desgaste, el registro adecuado se reflejará de la siguiente manera:

Fecha	Detalle	Parcial	Debe	Haber
	-1-			
Dic/31/20XX	Provisión Pérdida y Desgaste		\$ 180,00	
	Utilería Médica			
	Gasto por Pérdida y Desgaste		\$ 70,00	
	Utilería Médica			
	Provisión Pérdida y Desgaste			
	Utilería Médica			
	Activo de Operación			\$ 250,00
	Utilería Médica			
	P/R Ajuste Provisión acorde al inventario efectuado el 31 de Diciembre del 20XX.			

Efecto contable:

Provisión y Desgaste Utilería Médica			Gasto por Provisión y Desgaste Utilería Médica		
Ajuste de Provisión	\$ 180	\$ 15	Enero	Enero	\$ 15
		\$ 15	Febrero	Febrero	\$ 15
		\$ 15	Marzo	Marzo	\$ 15
		\$ 15	Abril	Abril	\$ 15
		\$ 15	Mayo	Mayo	\$ 15
		\$ 15	Junio	Junio	\$ 15
		\$ 15	Julio	Julio	\$ 15
		\$ 15	Agosto	Agosto	\$ 15
		\$ 15	Septiembre	Septiembre	\$ 15
		\$ 15	Octubre	Octubre	\$ 15
		\$ 15	Noviembre	Noviembre	\$ 15
		\$ 15	Diciembre	Diciembre	\$ 15
	\$ 180	\$ 180			\$ 180
			Ajuste de Provisión		\$ 70
					\$ 250

- b. Si la diferencia hubiese sido menor a lo que se ha provisionando mensualmente en la cuenta de Gastos, el asiento se realizará así:

Fecha	Detalle	Parcial	Debe	Haber
	- 1 -			
Dic/31/20XX	Provisión Pérdida y Desgaste		\$ 250,00	
	Utilería Médica			
	Gasto por Pérdida y Desgaste			\$ 70,00
	Utilería Médica			
	Activo de Operación			\$ 180,00
	Utilería Médica			
	P/R Ajuste Provisión acorde al inventario efectuado el 31 de Diciembre del 20XX.			

Gasto por Provisión y Desgaste Utilería Médica					Provisión y Desgaste Utilería Médica		
Enero	\$ 21	\$ 70			\$ 250	\$ 21	Enero
Febrero	\$ 21		Ajuste de Provisión	Ajuste de Provisión		\$ 21	Febrero
Marzo	\$ 21					\$ 21	Marzo
Abril	\$ 21					\$ 21	Abril
Mayo	\$ 21					\$ 21	Mayo
Junio	\$ 21					\$ 21	Junio
Julio	\$ 21					\$ 21	Julio
Agosto	\$ 21					\$ 21	Agosto
Septiembre	\$ 21					\$ 21	Septiembre
Octubre	\$ 21					\$ 21	Octubre
Noviembre	\$ 21					\$ 21	Noviembre
Diciembre	\$ 21					\$ 21	Diciembre
	\$ 250	\$ 70			\$ 250	\$ 250	
Saldo Contable		\$ 180					

En ambos casos, ya sea que la diferencia sea mayor o menor, se debe dar de baja la Provisión que se ha realizado mensualmente, dejando así la cuenta del Gasto por Pérdida y Desgaste a su valor real.

Cabe mencionar que este último procedimiento se debe aplicar en las futuras adquisiciones de bienes muebles que formen parte del grupo de los Activos de Operación ya que de acuerdo a lo indicado en párrafos anteriores, valorar los actuales bienes de este grupo sería muy costoso y poco beneficioso, comparándolo con la probable inversión que tendría que realizar la Institución.

Metodología utilizada para la valoración de los bienes muebles del Hospital León Becerra

La metodología que se utilizó para valorar los bienes muebles previamente seleccionados se fundamenta en la teoría de Fitto Corvini, la cual considera para la valoración la Edad y Estado de Conservación del bien.

La mencionada teoría incluye el precio del mercado actual del bien en su estado natural sin haber sufrido ningún desgaste por uso, además un porcentaje bajo la figura de valor residual y finalmente el factor principal que es elegido de unas tablas prediseñadas (Ver Anexo N°13) por los señores Fitto y Corvini en el que se debe considerar las variables antes indicadas.

La teoría se resume en la siguiente fórmula:

$$Vx = Vn [R + (1 - R) (1 - D)]$$

En donde:

Vx, será el igual al nuevo valor del bien.

Vn, es el precio del mercado actual del activo.

R, es el residuo o porcentaje no depreciado.

D, es el factor que resume la edad y estado de conservación del bien.

Los precios actuales, de la mayoría de los bienes que incluye el estudio, fueron tomados de diferentes tiendas de la web que se dedican a ofertar en línea una infinidad de productos, entre ellos muebles y equipos médicos. Y para reducir al máximo el riesgo inherente del trabajo, se realizó un minucioso proceso en la selección de los precios, es decir que se verificó que los bienes cotizados cumplan con la mayoría de las características de los bienes que tiene el Hospital y para los casos que no se encontró el bien exacto, porque actualmente son obsoletos y no se comercializa, se tomó un promedio entre dos equipos que cumplan con las mismas funciones pero con otras características.

Además, en ciertos equipos médicos el precio de mercado fue seleccionado en base a la cotización que nos facilitó la compañía PROMEDICO (Ver Anexo N° 14) y la Importadora de Equipos Médicos BMS (Ver Anexo N° 14); para los mobiliarios se tomó como referencia las proformas proporcionadas por el Sr. Charlie Bodero quien es ebanista (Ver Anexo N° 14).

Como valor residual, a pesar de que el Hospital considera un 10% en la depreciación de sus activos, se decidió considerar el 1% como factor de residuo. Dicha medida fue tomada para obtener resultados más fiables, en vista que un 10% es un monto un poco elevado para el estado en que se encuentran los activos de la institución.

Para obtener el factor “D” se consideraron las siguientes condiciones:

- La edad de los equipos que ingresaron al Hospital a partir del año 2007, fue tomada de acuerdo a la información proporcionada por el departamento de contabilidad. En los casos que no se obtuvo información histórica del equipo para determinar la edad del mismo, se decidió considerar el periodo de vida útil que la Ley Orgánica de Régimen Tributario Interno indica.
- Para seleccionar el Estado de Conservación del bien, se consideraron las sugerencias obtenidas en las entrevistas realizadas a los encargados de los activos de cada área, las cuales se agruparon en la siguiente escala:

Tabla N° 15 Escala de Conservación, según
Tabla Fitto Corvini

Estado de Conservación	
Excelente	1 - 1,5
Muy Bueno	2 - 2,5
Bueno	3 - 3,5
Regular	4 - 4,5
Malo	5

Elaboración: Autores

Resultado y efecto contable de la valoración efectuada a los bienes muebles

Acorde a las fuentes de mercado consultadas, tanto para los equipos médicos y mobiliarios, se obtuvo un Valor de Mercado Pro-

medio (Ver Anexo N°15), el cual se tomó como punto de partida para efectuar la valoración de los bienes que conforman cada área del hospital.

Partiendo de que los equipos médicos y mobiliarios tienen un tiempo de duración aproximado de diez años y los equipos relacionados al sistema informático un promedio de tres años, se consideró de la Tabla Fitto Corvini las filas que corresponden a la edad de tres y diez años como se muestra a continuación:

Tabla N° 16 Parte proporcional de la Tabla Fitto Corvini

Estilo de vida	Estado de conservación								
	1	1,5	2	2,5	3	3,5	4	4,5	5
3	1,54	1,57	4,03	9,51	19,37	34,23	53,34	75,58	100,00
10	5,50	5,53	7,88	13,15	22,60	36,87	55,21	76,56	100,00

Factor Depreciación

El elemento principal para ser efectivo el uso de la tabla, es determinar el Estado de Conservación de cada bien, el cual fue obtenido a través de la observación física realizada en el momento de las entrevistas, considerando también las sugerencias de las personas encargadas de los mismos.

Una vez determinada la conservación por cada área, se procede a seleccionar el Factor de depreciación que incluye la tabla de Fitto Corvini de acuerdo al estado en que se lo calificó, y finalmente se obtiene el Valor actual del bien que se convertirá en el Monto revaluado (Ver anexo N°16).

Acorde a lo anteriormente expuesto se obtuvo como resultado de la valoración el monto reflejado en el siguiente cuadro, donde se compara con el valor según el Balance General del periodo 2010⁷:

Mobiliarios y Equipos Médicos Hospital León Becerra	
Monto con Revalorización	Monto B/G 2010
628.425,05	479.523,87

El principal motivo por el cual el valor de los bienes muebles del Hospital León Becerra aumentó de US\$479 532,87 a US\$628 425,05, se debe a que la mayoría de los bienes revalorizados han sido donados y por ende su valor en libros es relativamente bajo. El otro motivo proviene de los bienes que han sido adquiridos por la institución y correctamente activados y depreciados en su debido tiempo, pero que actualmente tienen muchos años en la entidad y por lo cual, contablemente, tanto su vida útil como su valor en libros es cero, sin embargo muchos de éstos aún siguen operativos y formando parte de las actividades diarias del Hospital.

Para reflejar contablemente dicha revalorización, se tomó en consideración los dos tratamientos que establece la Norma Internacional de Contabilidad N° 16 Propiedad, Planta y Equipo, mencionada en capítulos anteriores durante el desarrollo del presente trabajo:

.....
7 Para mayor detalle del resultado de la valoración, ver Anexo N° 17.

Método N° 1
Cálculo para primer método

Valor Bruto de Mobiliario y Equipo	731.516,47
(-) Deprec. Acum. Mobiliario y Equipo Hospital	251.983,60
Valor Revaluado	628.425,05
Valor Neto en Libros	479.532,87
Diferencia	148.892,18
Porcentaje	31,05%

Fecha	Detalle	Parcial	Debe	Haber
Dic/31/20XX	Mobiliario y Equipo Hospital León Becerra		227.131,63	
	Deprec. Acum. Mobiliario y Equipo Hospital			78.239,45
	Otros Resultados Integrales			148.892,18
	Mobiliario y Equipo Hospital León Becerra			
	P/R Ajuste en costo y depresia- ción por revalorización.			

	-2-			
Dic/31/20XX	Otros Resultados Integrales		148.892,18	
	Mobiliario y Equipo Hospital León Becerra			
	Superávit por Revaluación			148.892,18
	Mobiliario y Equipo Hospital León Becerra			
	P/R Recalificación de revalorización.			

Efecto Contable de la revalorización en el rubro de Activos Fijos y Patrimonio

Rubros Afectados por revalorización	Balance General		Ajuste por Revalorización		Saldo Ajustado	
	Debe	Haber	Debe	Haber	Debe	Haber
Mobiliario y Equipo HLB	731.516,47	-	227,131,63		958.648,10	-
Deprec. Acum Mobiliario y Equipo HLB	-	251.983,60	-	78.239,45	-	330.223,05
Otros Resultado Integrales	-	-	148,892,18	148.892,18	-	-
Patrimonio (Superávit por revalorización)	-	350,794,81	-	148.892,18	-	499.686,99

Mobiliario y Equipo HLB	958.648,10
(-) Deprec. Acum. Mobiliario y Equipo HLB	-330.223,05
(=) Monto Revaluado	628.425,05

Método N° 2

Fecha	Detalle	Parcial	Debe	Haber
	-1-			
Dic/31/20XX	Deprec. Acum. Mobiliario y Equipo Hospital		251.983,60	
	Mobiliario y Equipo Hospital León Becerra			251.983,60
	P/R Eliminación proporcional del activo por valuación			
	-2-			
Dic/31/20XX	Mobiliario y Equipo Hospital León Becerra		148.892,18	
	Otros Resultados Integrales			148.892,18
	Mobiliario y Equipo Hospital León Becerra			
	P/R Ajuste en Costo de Revalorización			
	-3-			
Dic/31/20XX	Otros Resultados Integrales		148.892,18	
	Mobiliario y Equipo Hospital León Becerra			
	Superávit por Revaluación			148.892,18
	Mobiliario y Equipo Hospital León Becerra			
	P/R Recalificación de revalorización			

Efecto Contable de la revalorización en el rubro de Activos Fijos y Patrimonio

Rubros Afectados por revalorización	Balance General		Ajuste por Revalorización		Saldo Ajustado	
	Debe	Haber	Debe	Haber	Debe	Haber
Mobiliario y Equipo HLB	731.516,47	-	148,892,18	251.983,60	628.425,05	-
Deprec. Acum Mobiliario y Equipo HLB	-	251.983,60	251.983,60	-	-	-
Otros Resultado Integrales	-	-	148,892,18	148.892,18	-	-
Patrimonio (Superávit por revalorización)	-	350,794,81	-	148.892,18	-	499.686,99

Análisis financiero de los resultados obtenidos en la valoración, acorde al sistema Dupont

Si bien es cierto que el análisis vertical anteriormente mostrado (Ver Anexo N°18) incluye cuentas y montos de las entidades que conforman la Sociedad, claramente se puede observar que el rubro más significativo del estado financiero consolidado son los bienes muebles del Hospital León Becerra.

Para poder comparar los resultados o el efecto de la valoración de los bienes, se realizó en dos fases: la primera con los montos originales del Balance General y la segunda con los resultados de la valoración; y, para una mejor ilustración el análisis Dupont se dividirá en tres niveles: rentable, operativo y endeudamiento.

La fórmula Dupont constituye una razón de rentabilidad importante en la evaluación del desempeño económico y operativo de una entidad, ayudando a conocer cómo ha logrado alcanzar sus

resultados financieros, permitiendo de esta manera corregir posibles errores o aprovechar sus puntos fuertes.

Esta fórmula nace de tres variables importantes que permiten determinar el uso eficiente de los activos, capital de trabajo y multiplicador de capital, estos ratios financieros son:

$$\begin{array}{r}
 \left. \begin{array}{l} \\ \\ \\ \end{array} \right\} \text{ROE} \left\{ \begin{array}{l} \text{ROA} \\ \\ \end{array} \right\} \begin{array}{l} \text{Margen Utilidad} = \\ \text{Rotación del Activo} = \\ \text{Apalancamiento Financiero} = \end{array} \begin{array}{l} \frac{\text{Utilidad Neta}}{\text{Ventas}} \\ \frac{\text{Ventas}}{\text{Activos Totales}} \\ \frac{\text{Activos Totales}}{\text{Patrimonio}} \end{array}
 \end{array}$$

Estos tres indicadores son la base para el crecimiento de una empresa, ya que puede conseguir los recursos de un uso eficiente de los activos fijos o de un buen margen de utilidad.

Antes de aplicar lo indicado anteriormente a los resultados obtenidos en el proceso de valoración, es necesario aclarar que por no contar con un Balance General que refleje netamente la realidad económica del Hospital León Becerra, se procedió a ajustar las fórmulas de la siguiente manera:

a. Margen de Utilidad Neta

$$\text{Márgen de Utilidad Neta} = \frac{\text{Utilidad Neta}}{\text{Ventas}}$$

Para este primer análisis no se tuvo inconveniente debido a que solo se requiere información del Estado de Pérdidas y Ganancias, el cual fue proporcionado con las transacciones generadas en el periodo 2010 por el Hospital León Becerra.

Reemplazando con los resultados del periodo 2010 del Hospital León Becerra, quedaría:

$$x = \frac{243.555,60}{4'104.133,74} 0,593$$

Expresándolo en forma relativa se puede observar que las utilidades de la institución representan apenas un 5,93% del total de sus ventas. Lo cual es un porcentaje relativamente bajo y de mantenerse no se podrían realizar nuevas inversiones en el siguiente periodo.

b. Rotación de Activo

$$\text{Rotación de Activo} = \frac{\text{Ventas Totales}}{\text{Activos Totales}}$$

En este segundo análisis solo se consideró el rubro Mobiliarios y Equipos Hospital León Becerra, ya que si se trabajaba con los Activos Totales el resultado del estudio se hubiera visto influenciado por los activos de las demás instituciones que conforman la Sociedad Protectora de la Infancia, esto a consecuencia de que no se maneja de forma independiente el Balance General de cada entidad.

En base a lo anterior, la comparación se la hizo solo por los bienes muebles para que el análisis se concentre básicamente en los bienes valorados y así permita mostrar un resultado mucho más referenciado al tema estudiado.

Reemplazando con los resultados del periodo 2010, quedaría:

Saldo original según Balance General:

$$x = \frac{4'104.133,74}{479.532,87} 8,56 \text{ veces}$$

Saldo con revalorización:

$$x = \frac{4'104.133,74}{628.425,05} 6,53 \text{ veces}$$

Como se puede notar, al aplicar la fórmula en el monto revalorizado la rotación de los bienes muebles disminuye, lo que parecería en primera instancia que la revalorización no es beneficiosa, sin embargo al hacer un análisis con mayor detenimiento se concluye que este decremento se debe a que se está comparando una inversión en revalorización versus ventas generadas por bienes muebles sin este valor agregado, es decir que dicha inversión será beneficiosa para el hospital siempre y cuando se implemente un plan de marketing para incrementar las ventas lo que mejoraría la rotación de los activos, ya que estos serían utilizados con mayor frecuencia generando mayores ingresos.

c) Multiplicador de Apalancamiento Financiero

$$\text{Multiplicador Apalancamiento Financiero} = \frac{\text{Activo Total}}{\text{Patrimonio Totales}}$$

Para el tercer análisis no se obtuvo el monto patrimonial únicamente del Hospital, por este motivo se tuvo que utilizar obligatoriamente el patrimonio de la Sociedad, lo cual afecta el resultado pero no de manera significativa debido a que el mayor volumen del patrimonio está concentrado en el Hospital León Becerra, por ser la entidad más grande de la Sociedad Protectora de la Infancia.

Reemplazando con los resultados del periodo 2010, quedaría:

Saldo original según Balance General:

$$x = \frac{479.532,87}{350.794,81} 1,37 \text{ veces}$$

Saldo con revalorización:

$$x = \frac{628.425,05}{499.686,99} 1,26 \text{ veces}$$

Al aplicar la fórmula con el monto revaluado, se observa que los Mobiliarios y Equipos médicos son 1,26 veces mayor que el patrimonio, lo que quiere decir que el 26% de los bienes muebles es financiado por terceros. Por lo tanto si el resultado de la fórmula disminuye, significa que es mucho más conveniente para la entidad ya que el Patrimonio es suficientemente sólido para cubrir la mayor parte de los activos o para disminuir en lo posible el nivel de endeudamiento de la empresa.

A continuación se resume en la siguiente tabla los resultados antes y después de la valoración⁸:

Tabla N° 17 Resumen de los resultados obtenidos del análisis Dupont

Fórmulas	Mobiliarios y Equipos Médicos Hospital León Becerra	
	Sin revalorización	Con revalorización
Margen Utilidad= Utilidad Neta / Ventas	5,93%	5,93%
Rotación Activo = Venta / Mobiliario y Equipo Médico HLB	8,56	6,53
(=)ROA (Retorno sobre activos)	50,79%	38,76%
Apalancamiento Financiero = Mobiliario y Equipo Médico HLB/ Patrimonio	1,37	1,26
(=)ROE (rendimiento sobre el Patrimonio)	69,43%	48,74%

Elaboración: Autores

8 Para mayor detalle, ver Anexo N° 19.

Analizando a nivel general se puede observar que la revalorización produce un ligero decremento del ROA y del ROE, pero como se explicó anteriormente esto es a consecuencia de que las ventas son bajas por lo que la rotación de los activos también se ve afectada, pero al simplificar las fórmulas para obtener los dos indicadores financieros anteriormente mencionados, se observa que el numerador constante es la Utilidad Neta lo que indica que el plan de marketing no sólo debe estar dirigido al aumento de las ventas sino lograr el objetivo principal de toda institución que es la reducción de costos y gastos para que el mejoramiento de los ingresos se vea reflejado en la rentabilidad.

Sin embargo, debemos tener presente que este efecto es la consecuencia de un gran cambio y que para mejorar las finanzas tanto del Hospital como de cualquier institución se necesita invertir tiempo y dinero; y sobre todo, empezar por la organización de los auxiliares con el fin de tener un detalle claro de cómo se conforma el saldo de cada una de las cuentas, que para este caso se refiere al rubro de bienes muebles, por lo que éste cambio además de exigir una mayor utilización de los bienes, ayuda a tener un mejor control de los activos, introduciéndose a la adopción de normas internacionales como lo son las NIIF's y así estar de alguna forma al mismo nivel contable que la competencia, es decir que sus estados financieros podrían ser comparables.

Otra ventaja que podríamos mencionar es que al valorar los bienes éstos podrían ser utilizados como garantía para una Institución Financiera, para captar dinero el cual si es invertido de manera eficiente generaría la renta necesaria para cancelar la deuda y mejorar el nivel de rotación de los bienes muebles del Hospital.

Conclusiones y recomendaciones

Conclusiones

Realizando un recorrido desde el inicio hasta el final del trabajo se pudo obtener varias conclusiones; entre las cuales, las principales se detallan a continuación:

1. La entidad no cuenta con políticas contables establecidas por escrito, con las respectivas revisiones, autorizaciones y divulgaciones; lo cual podría afectar a los activos a través del reconocimiento de los mismos, del valor residual y del método para realizar la depreciación de los bienes.
2. Los únicos controles que la institución mantiene por escrito e implementados, son los estipulados en el Reglamento Interno de Trabajo, en donde se indican sanciones en el caso de daño o perjuicio por mala utilización de algún bien mueble del Hospital; sin embargo no existe algún manual en donde se comunique el correcto procedimiento a seguir para su cuidado en la manipulación.
3. Por el hecho de que la casa asistencial no es regulada por la Superintendencia de Compañías no está obligada a adoptar las Normas Internacionales de Información Financiera (NIIF'S).
4. El Hospital posee gran cantidad de activos los cuales no tienen un adecuado control contable y administrativo,

debido a que no se efectúa un seguimiento continuo de la ubicación, mantenimiento y conservación de todos los activos de la institución, lo que no permite guardar un riguroso cuidado en el registro de las altas, depreciación y bajas de los bienes.

5. La entidad no refleja su realidad económica de manera independiente de las demás instituciones que conforman la Sociedad Protectora de la Infancia, mostrando como resultado un Balance General unificado.
6. Luego de la valoración de los bienes muebles del Hospital y de su respectivo análisis a través del método Dupont, se podría concluir que la misma es viable y beneficiosa para la entidad, siempre y cuando se la realice con todas las estrategias posibles para minimizar la inversión y maximizar los resultados.

Recomendaciones

De acuerdo a las conclusiones anteriormente descritas se resumen a continuación las sugerencias más importantes que se encuentran detalladas, durante el desarrollo del trabajo:

1. La institución debería definir e implementar políticas contables por escrito que ayuden a determinar las características que debe cumplir un bien para ser considerado como un activo y no como un gasto. Además se sugiere que se establezca el porcentaje del valor residual a utilizar y el motivo por el cual selecciona dicha cantidad, es decir, estipular lo que se piensa realizar en el futuro con los bienes muebles una vez que hayan cumplido con su vida útil. También se podrá especificar el método de depreciación a utilizar en los posteriores periodos contables, cumpliendo de esta manera con el Principio Contable: Uniformidad.

2. Para un mayor control contable se recomienda que el Hospital segregue por grupos de activos los bienes de cada área para disminuir el riesgo de control en las depreciaciones, debido a la magnitud considerable de activos que son parte de la actividad diaria de la institución, en su mayoría con valores relativamente bajos. Se sugiere que el Hospital adopte la metodología contable de agrupar dichos bienes bajo el rubro de Activos de Operación, los cuales contablemente tienen una figura parecida a la de los activos diferidos, con la diferencia de que éstos se ajustan cada vez que se realiza un inventario, como mínimo al final de cada periodo contable. Dicho procedimiento mejorará el control contable de los mismos evitando la inexistencia de bienes que, por ser de pequeño tamaño, podrían no estar físicamente en el Hospital pero sí considerados en la contabilidad, además ayudará al control administrativo ya que se deberá realizar por lo menos una vez al año un inventario total de los bienes de cada área.
3. Se recomienda a la administración del Hospital que analice, autorice y aplique los manuales de procedimientos realizados por los estudiantes de la Universidad Politécnica Salesiana, entregados en Abril de 2011. Como resultado de la adopción de los manuales se tendría un mayor control contable y administrativo ya que el alcance de los mismos abarca el proceso de adquisición, donación y bajas o retiros.
4. El Hospital no está obligado a adoptar las Normas Internacionales de Información Financiera (NIIF's) por el hecho de estar regulado por el Ministerio de Inclusión Económica y Social (MIES) y el Ministerio de Salud Pública (MSP); y se debe tener presente que las principales competencias de la entidad son hospitales privados, lo cual indica que son regulados por la Superintendencia de Compañías y por lo tanto están obligados a adoptar

las NIIF's. Por este motivo para que la contabilidad de la casa asistencial no quede retrasada en comparación con la competencia, lo más recomendable es que el Hospital León Becerra empiece adoptando voluntariamente las NIIF's para PYME's las mismas que por ser menos rigurosas en su aplicación le permitirán tener un preámbulo de lo que en un futuro deberá enfrentar al acogerse a las NIIF's completas, por ser considerada una empresa de gran tamaño, tanto por la infraestructura y cantidad de empleados.

5. Para llevar un mejor control de cada activo de la entidad, por la gran cantidad de bienes con los que cuentan las diferentes áreas del Hospital y por el tipo de operación diaria de la mayoría de éstos, se recomienda que la administración de la institución de Salud, de ser posible, cree un departamento destinado solo para el cuidado y aplicación del control, previamente expuesto, en cada uno de los bienes. Dicha área estaría encargada de todo lo relacionado a los activos en lo que respecta a:
 - a. Identificación oportuna de todos los activos que hayan sido adquiridos o donados.
 - b. Manejo de los documentos que justifiquen la requisición, salida o baja de los mismos.
 - c. Ubicación o reubicación interna de los activos, para lo cual dicho departamento, deberá tener la jerarquía necesaria para autorizarlo.
 - d. Control y detalle de la depreciación de cada uno de los activos de la institución.
 - e. Control y detalle de todos los bienes que el Hospital considere dentro del grupo de Activos de Operación.

En resumen, el área tendría a cargo como principales funciones todos los controles que fueron recomendados durante el desarrollo del trabajo.

6. Se recomienda que el Hospital maneje a nivel interno estados financieros independiente de las entidades que administra la Sociedad Protectora de la Infancia, de esta manera se tendrá un conocimiento más claro de la situación económica, facilitando la toma de decisiones con respecto a puntos críticos que refleje la institución.
7. Finalmente basándonos en los resultados del análisis Dupont se recomienda al Hospital que luego de implementar todos los controles necesarios para tener una seguridad razonable de los bienes de la institución, realice una revalorización por lo menos de todos los equipos médicos en vista de que lo más recomendado es que siempre se revalorice por grupos de activos y no necesariamente todos, además de que en los equipos médicos se concentra una parte fundamental para el normal funcionamiento de la entidad (Ver Tabla N° 18).

Se sugiere que el hospital planifique, analice e implemente un plan de marketing para elevar sus ingresos y que el efecto del mismo se vea reflejado en la rentabilidad; de esta manera se observará el beneficio de la revalorización. Esta decisión mejoraría la situación financiera del Hospital, si esta ventaja es utilizada de manera estratégica, la entidad podría ser sujeto de crédito utilizando los resultados de la revalorización de los equipos como garantía de la obligación.

En el caso de que el Hospital no cuente con los recursos suficientes para realizar dicha inversión, se recomienda que estratégicamente negocien con alguna entidad el auspicio de la misma, utilizando los resultados de este trabajo

para indicar la gran ayuda que brindarían al Hospital y a la Sociedad.

Tabla N° 18 Grupo de bienes muebles rentable de valorar

Resumen General	Valor Total (Expresado en Dólares)	Porcentaje
Equipo Médico	350.725,02	55.81%
Línea Blanca - Electrodomésticos pequeños e industriales	38.339,21	6.10%
Equipo de Oficina	1.096,87	0.17%
Muebles y Enseres (Oficinas - Consultorios)	92.465,53	14.71%
Mobiliario Médico	137.258,83	21.84%
Equipos relacionados al Sistema Informático	8.539,59	1.36%
Total Bienes Muebles	628.425,05	100.00%

Gráfico N° 15 Grupo de bienes muebles rentable de valorar



Bibliografía

Benemérita Sociedad Protectora de la Infancia (2005). *Revista 100 años*.

Benemérita Sociedad protectora de la Infancia (2005). *Tríptico publicitario*.

Gitman, Lawrence (2007). Principios de Administración Financiera (Decimoprimera Edición). México: Pearson Educación.

Hansen-Holm (2009). *NIIF Teoría y Práctica* (1ra.Edición ed.). Ecuador.

López, Livia (2005). *Contabilidad Intermedia* (16ta. Edición). Ecuador: Ministerio de Educación y Cultura.

Millones, Luis (10 de 09 de 2007). <http://www.monografias.com/trabajos51/activos-fijos/activos-fijos.shtml>.

Naranjo, PKF & Villa (2007). Mejoras vs. reparaciones de Activos Fijos. *Boletín N°20*.

Roca, Marco (Mayo de 2005). Aspectos contables de la revaluación de Activos Fijos. *Revista Actualidad Empresarial*.

Rosmarn, H. (2010). Depreciación contable y fiscal , recuperado el 10 de noviembre de 2011, de <http://www.monografias.com/trabajos15/depreciacion-fiscal/depreciacion-fiscal.shtml>

Vásconez, J. (2002). *Contabilidad Intemedia* (2da. Edición). Quito: Editorial La Voluntad.

Whittington, O. R. (2004). *Principios de Auditoría* (14ta. Edición). México : Mc Graw-Hill/Interamericana Editores S.A.

Anexos



ANEXO N° 1

“Cuestionario sobre el control y manejo de los Bienes Muebles, pertenecientes al Hospital León Becerra, periodo 2001 – 2011”

Fecha:	Código:
ENTREVISTA A LOS ENCARGADOS DE LOS BIENES MUEBLES DE CADA ÁREA	
APELLIDOS Y NOMBRES:	
AÑOS DE SERVICIO:	
PROFESIÓN:	
CARGO ACTUAL:	

Objetivo General:

Conocer el procedimiento que se realiza en esta área para la utilización de cada bien mueble y el control o custodia que tienen sobre los mismos.

1. ¿Cuántos bienes muebles existen en su área de trabajo?

2. ¿Desde hace cuánto tiempo tiene bajo su custodia los bienes del área?

3. ¿Existe algún manual de procedimientos a seguir para la utilización, manipulación y custodia de los bienes o equipos del departamento?

4. Indique un breve detalle del procedimiento que se realiza para la utilización de los equipos o manipulación de los bienes del área.

5. ¿Emite algún reporte periódico del estado en que se encuentra los bienes muebles?, en caso de que su respuesta sea afirmativa, indique la periodicidad con la que lo hace.

6. ¿Realiza alguna solicitud cuando los equipos necesitan reparación o mantenimiento? En el caso de que su respuesta fuera afirmativa, detalle el procedimiento.

7. ¿Cuál es el procedimiento a seguir para dar de baja un bien mueble del área?

8. ¿Cuál es el procedimiento que usted realiza para solicitar la adquisición de un bien?

9. En base a su experiencia y a la última toma física realizada en el área, indique en el anexo de esta entrevista, el tiempo de vida que usted considera que va a durar cada bien que tiene bajo su custodia y señale con un asterisco en la columna de observaciones, los bienes que usted considera más relevantes. En el caso de desconocer la existencia de algún bien enlistado en el anexo, indíquelo en la columna de observaciones.

Firma del Entrevistado
C.I.....

Firma del Entrevistador
C.I.....



ANEXO N° 2

**“Cuestionario sobre el control y manejo de los Bienes Muebles,
pertenecientes al Hospital León Becerra, periodo 2001 – 2011”**

Fecha:	Código:
ENTREVISTA AL DEPARTAMENTO DE MANTENIMIENTO	
APELLIDOS Y NOMBRES:	
AÑOS DE SERVICIO:	
PROFESIÓN:	
CARGO ACTUAL :	

- ✓ ¿Cuántos técnicos especialistas existen en el área? ¿Qué tipo de especialidades son?

- ✓ ¿Cómo están distribuidas las funciones que realiza el personal del departamento?

- ✓ ¿Qué tipo de mantenimiento se efectúa a los bienes muebles del hospital?

- a) Preventivo
- b) Detectivo o Mejora
- c) Correctivo

- ✓ ¿Cuáles son los bienes muebles que requieren un mantenimiento permanente?

- ✓ ¿Cuál es el procedimiento que se emplea para llevar a cabo el mantenimiento de un bien? ¿Existe algún manual que soporte dicho proceso?

- ✓ ¿Se emite un informe al ser efectuado el mantenimiento? En el caso de ser afirmativo, hacia quién va dirigido dicho documento.

- ✓ ¿Se contrata los servicios de mantenimiento de una compañía externa para un bien específico? En breves palabras señale cuáles son estos bienes y mencione las empresas que ofrecen este servicio a la entidad.

- ✓ ¿Cuántas calderas emplea el hospital, y qué tiempo tienen en la entidad?

- ✓ ¿Reciben las calderas un mantenimiento continuo? ¿Con qué frecuencia?

- ✓ En base a su experiencia y a la última toma física realizada en el área, indique en el anexo de esta entrevista, el tiempo de vida que usted considera que va a durar cada bien que tiene bajo su custodia y señale con un asterisco en la columna de observaciones, los bienes que usted considera más relevantes. En el caso de desconocer la existencia de algún bien enlistado en el anexo, indíquelo en la columna de observaciones.

Firma del Entrevistado
C.I.....

Firma del Entrevistador
C.I.....



ANEXO N° 3

“Cuestionario sobre el control y manejo de los Bienes Muebles pertenecientes al Hospital León Becerra, periodo 2001 – 2011”

Fecha:	Código:
ENTREVISTA AL DEPARTAMENTO DE SISTEMA	
APELLIDOS Y NOMBRES:	
AÑOS DE SERVICIO :	
PROFESIÓN :	
CARGO ACTUAL :	

✓ ¿Cuántas personas integran el departamento?

✓ ¿Cómo están distribuidas las funciones que realiza el personal del departamento? ¿Los técnicos tienen designado áreas específicas del hospital para efectuar el mantenimiento? En caso de ser negativa, explique el procedimiento.

✓ ¿Qué tipo de mantenimiento se efectúa a los diferentes equipos de cómputo?

- d) Preventivo
- e) Detectivo o Mejora
- f) Correctivo

✓ ¿Cada qué tiempo efectúan el mantenimiento?

- ✓ ¿Cuál es el procedimiento que siguen al determinar que un equipo debe ser dado de baja?

- ✓ ¿Disponen de un detalle de los equipos de cómputo que integran cada área del hospital, incluyendo el estado de criticidad de los mismos?

- ✓ Cuando se requiere de un mantenimiento especial, ¿Se contrata a un proveedor externo para realizar dicho servicio? Mencione las empresas con las que frecuentemente trabaja.

- ✓ ¿Cuentan con un software o módulo que permita llevar un control de los bienes muebles? En el caso de ser afirmativo, éste también controla la depreciación?

- ✓ En base a su experiencia y a la última toma física realizada en el área, indique en el anexo de esta entrevista, el tiempo de vida que usted considera que va a durar cada bien que tiene bajo su custodia y señale con un asterisco en la columna de observaciones, los bienes que usted considera más relevantes. En el caso de desconocer la existencia de algún bien enlistado en el anexo, indíquelo en la columna de observaciones.

Firma del Entrevistado

C.I.....

Firma del Entrevistador

C.I.....

Fecha:	Código:
“Cuestionario sobre el control y manejo de los Bienes Muebles, pertenecientes al Hospital León Becerra, periodo 2001 – 2011”	
Objetivo General: Conocer el procedimiento que se realiza para la utilización de cada bien mueble y el control o custodia que tienen sobre los mismos.	

ANEXO N° 4

**Objetivos Específicos:**

- a. Conocer cómo determinan el valor actual de los bienes muebles.
- b. Establecer de qué forma la entidad determina la vida útil de sus bienes.
- c. Determinar si existen registros auxiliares para el control de los activos y la depreciación acumulada, y si son conciliados periódicamente con la cuenta mayor, comprobando los saldos acumulados.
- d. Conocer que método(s) de depreciación utiliza la institución.
- e. Comprobar si las depreciaciones son adecuadas, si se han calculado sobre bases aceptables y uniformes con las aplicadas en periodos anteriores; tomando en cuenta la vida probable de los bienes y los posibles valores de desecho.
- f. Comprobar la existencia de políticas específicas de autorización y control sobre las adquisiciones, transferencias o bajas de los bienes muebles.
- g. Verificar si las bajas de activos, por venta u obsolescencia, han sido eliminadas de las cuentas correspondientes, tanto su costo como su depreciación acumulada.
- h. Comprobar si no se cargan a la cuenta de Mantenimiento, o a otras cuentas de resultados, partidas importantes que deberían ser capitalizadas.



Fecha:	Código:
ENTREVISTA AL DEPARTAMENTO CONTABLE	
APELLIDOS Y NOMBRES:	
AÑOS DE SERVICIO :	
PROFESIÓN:	
CARGO ACTUAL :	

Instrucciones:

Coloque un “✓” en la opción que se ajuste a la realidad de la institución, si considera necesario argumentar en alguna respuesta, indíquelo en la columna de comentario.

**“CONTROL Y MANEJO DE LOS BIENES MUEBLES DEL HOSPITAL
LEÓN BECERRA”**

PREGUNTAS	SÍ	NO	N/A	COMENTARIO
1. ¿Están debidamente separadas las funciones de custodia, operación y registro de estos bienes, existiendo controles físicos y administrativos sobre los mismos?				
2. Respecto a las propiedades (bienes muebles): ✓ ¿Tiene como soporte facturas, títulos de propiedad o certificado de dominio vigente?				

✓ En el caso de tenerlos, estos documentos, ¿se guardan en forma adecuada para impedir su pérdida o destrucción?				
PREGUNTAS	SÍ	NO	N/A	COMENTARIO
3. ¿Las cuentas de activos fijos están respaldadas por registros auxiliares adecuados?				
4. En relación a herramientas pequeñas: ✓ ¿Se hallan bien guardadas y bajo custodia de unas personas responsables? ✓ ¿Se entregan únicamente mediante órdenes debidamente aprobadas?				
5. En base a su experiencia, puede indicarnos si, ¿Son adecuados los porcentajes de depreciación aplicados en la Institución?				
6. ¿Es uniforme el método y los porcentajes de depreciación aplicados de un año a otro?				
7. ¿En alguna ocasión el valor de depreciación acumulada ha sobrepasado al valor en libros del activo?				
8. ¿Conoce los objetivos de una revalorización?				

9. ¿Considera usted que los Estados Financieros se podrían ver afectados por no determinar el valor razonable de los activos fijos?				
PREGUNTAS	SÍ	NO	N/A	COMENTARIO
10. ¿La entidad ha efectuado revaluación a los activos fijos en periodos anteriores?				
11. ¿Según su experiencia, considera que los valores de los bienes muebles presentados en los Estados Financieros son razonables?				
12. ¿Según su criterio, conviene financieramente revaluar los bienes muebles anualmente?				
13. ¿Sabe usted cuál es su año de transición e implementación de las NIIF'S, qué medidas se están tomando para su aplicación?				
14. ¿Conoce acerca de la NIC 16?				

15. ¿Qué método(s) de depreciación utilizan en la entidad?

16. ¿Según su criterio cuál es el beneficio y la desventaja de la revalorización?

17. ¿Cómo determinan el valor en libros de los bienes?

- a. Deduciendo el valor de depreciación.
- b. Deduciendo el valor deteriorado.
- c. Considerando ambas deducciones.
- d. Otro, explique _____

18. ¿El Hospital León Becerra está regulado por la Superintendencia de Compañías? En el caso de que su respuesta sea negativa, indique por cuál organismo de control está regulado.

ADICIONES POR ADQUISICIÓN Y DONACIÓN DE ACTIVOS FIJOS

19. Los procedimientos de la entidad requieren que un funcionario o un comité de compras autorice previamente los desembolsos por concepto de:

- a) ¿Adiciones de activos fijos?
- b) ¿Reparaciones y mantenimiento?

20. En caso de que el valor de la adquisición sea mayor al valor autorizado:

- a) Se suspende el proceso.
- b) Se solicita nueva autorización de otro superior.
- c) Otros, especifique _____

21. ¿En qué forma comunican los jefes departamentales el requerimiento de un activo fijo, son estas comunicaciones claras, oportunas y confiables?

22. ¿Cuál es el procedimiento contable al recibir una donación?
- a) Elabora un Acta de entrega de Recepción.
- b) La institución donante entrega algún documento soporte.
- ¿Qué clase de documento? _____
- c) Otros, especifique _____
23. ¿Posee algún detalle que diferencie los Bienes Muebles donados de los adquiridos?
- Sí No
24. ¿Cuál es el procedimiento que actualmente la Institución utiliza para la asignación de costos y el tiempo de vida útil de los bienes muebles donados?
- _____
- _____
- _____
- _____

BAJA DE LOS ACTIVOS FIJOS:

PREGUNTAS	SÍ	NO	N/A	COMENTARIO
25. ¿Se encuentra establecido por escrito el informar y registrar de manera oportuna la eliminación de los bienes muebles?				
26. ¿Se requiere una autorización escrita por la baja y desmantelamiento de cada bien?				

27. En caso de que su anterior respuesta sea afirmativa indique si, ¿Se envía una copia de tal autorización directamente al Departamento Contable por la persona que la aprueba?				
28. ¿Las autorizaciones para adquisición de elementos nuevos indican las unidades que van a ser reemplazadas?				

PREVENCIÓN Y MANTENIMIENTO:

PREGUNTAS	SÍ	NO	N/A	COMENTARIO
29. ¿Tiene asegurado los bienes muebles contra riesgos, generalmente como: incendios, robos, accidentes, daños a terceros y otros; están vigentes las pólizas?				
30. ¿Se asigna formalmente, responsabilidad por la permanencia y mantenimiento de los bienes, a los usuarios de éstos?				
31. ¿Se realizan supervisiones periódicas para determinar posibles falencias en los equipos?				
32. ¿Se efectúan mantenimientos preventivos de los bienes muebles?				

33. ¿Se realizan reparaciones oportunas cuando un equipo presenta alguna anomalía?				
34. ¿Existe alguna política para diferenciar los mantenimientos que se capitalizan de los que se reconocen como gastos?				

Firma del Entrevistado

C.I.....

Firma del Entrevistador

C.I.....

ANEXO N° 5

INSTRUCCIONES PARA LA VALIDACIÓN DEL CONTENIDO DEL INSTRUMENTO SOBRE “Parámetros para el Control y Valoración referencial de los Bienes Muebles del Hospital León Becerra de Guayaquil y su incidencia económica - financiera, períodos 2001- 2011”.

1. Lea detenidamente los objetivos, la matriz de operación de variables y el cuestionario de opinión.
2. Concluir acerca de la pertinencia entre objetivos, variables e indicadores de los ítems del instrumento.
3. Determinar la calidad técnica de cada ítem, así como la adecuación de éstos al nivel cultural, social y educativo de la población a la que está dirigido el instrumento.
4. Consignar las observaciones en el espacio correspondiente.
5. Realizar la misma actividad para cada uno de los ítems, utilizando las siguientes categorías.

A) CORRESPONDENCIA DE LAS PREGUNTAS DEL INSTRUMENTO CON LOS OBJETIVOS, VARIABLES E INDICADORES.

Marque en la casilla correspondiente

P: Pertinencia

NP: No pertinencia

En caso de marcar NP pase al espacio de observaciones y justifique su opinión.

B) CALIDAD TÉCNICA Y REPRESENTATIVIDAD.

Marque en la casilla correspondiente:

O: Óptima

B: Buena

R: Regular

D: Deficiente

En caso de marcar R o D, por favor justifique su opinión en el espacio de observaciones.

C) LENGUAJE

Marque en la casilla correspondiente:

A: Adecuado

I: Inadecuado

En caso de marcar I, justifique su opinión en el espacio de observaciones.

GRACIAS POR SU COLABORACIÓN

REGISTRO DE VALIDACIÓN DE LOS INSTRUMENTOS PARA RECOLECCIÓN DE DATOS.



**UNIVERSIDAD POLITÉCNICA SALESIANA
CARRERA DE CONTABILIDAD Y AUDITORÍA
INGENIERÍA EN CONTABILIDAD DE AUDITORÍA**

Tema de Tesis:

“Parámetros para el Control y Valoración referencial de los Bienes Muebles del Hospital León Becerra de Guayaquil y su incidencia económica - financiera, periodos 2001- 2011”

Autores:

Paola Chancusig Solís
Jonathan Murillo Rosero

I T E M	A) Correspondencia de las preguntas con los objetivos, variables e indicadores. P= Pertinente NP = No pertinente		B) Calidad técnica y representativa O= Óptima B= Buena R= Regular D= Deficiente				C) Lenguaje A= Adecuado I = Inadecuado		OBSERVACIONES
	P	NP	O	B	R	D	A	I	
	1	✓			✓			✓	
2	✓			✓			✓		
3	✓			✓			✓		
4	✓			✓			✓		
5	✓			✓			✓		
6	✓			✓			✓		
7	✓			✓			✓		
8	✓			✓			✓		
9	✓						✓		La pregunta debía ser específica a un ítem.
DATOS DEL EVALUADOR		Nombres: <u>Paola Chancusig Solís</u>		C.I.: <u>0907814901</u>					
		Profesión: <u>Economista</u>		Cargo: <u>Asistente Administrativo</u>					
		Fecha: <u>12/10/2011</u>		Firma: <u>[Firma]</u>					

Observaciones o recomendaciones en general:

.....
.....

REGISTRO DE VALIDACIÓN DE LOS INSTRUMENTOS PARA RECOLECCIÓN DE DATOS.



UNIVERSIDAD POLITÉCNICA SALESIANA
CARRERA DE CONTABILIDAD Y AUDITORÍA
INGENIERÍA EN CONTABILIDAD DE AUDITORÍA

Tema de Tesis:

“Parámetros para el Control y Valoración referencial de los Bienes Muebles del Hospital León Becerra de Guayaquil y su incidencia económica - financiera, periodos 2001- 2011”

Autores:

Paola Chancusig Solís
Jonathan Murillo Rosero

I T E M	A) Correspondencia de las preguntas con los objetivos, variables e indicadores. P= Pertinente NP= No pertinente		B) Calidad técnica y representativa O= Óptima B= Buena R= Regular D= Deficiente				C) Lenguaje A= Adecuado I = Inadecuado		OBSERVACIONES
	P	NP	O	B	R	D	A	I	
1	✓		✓				✓		
2	✓		✓				✓		
3	✓		✓				✓		
4	✓		✓				✓		
5	✓		✓				✓		
6	✓		✓				✓		
7	✓		✓				✓		
8	✓		✓				✓		
9	✓		✓				✓		
DATOS DEL EVALUADOR		Nombres: Priscilla Paredes F. Profesión: Ing. Comercial Fecha: Guayaquil 07/12/2011				C.I.: 0910390855 Cargo: Directora de MAE Firma:			

Observaciones o recomendaciones en general:

.....
.....

REGISTRO DE VALIDACIÓN DE LOS INSTRUMENTOS PARA RECOLECCIÓN DE DATOS.



**UNIVERSIDAD POLITÉCNICA SALESIANA
CARRERA DE CONTABILIDAD Y AUDITORÍA
INGENIERÍA EN CONTABILIDAD DE AUDITORÍA**

Tema de Tesis:

“Parámetros para el Control y Valoración referencial de los Bienes Muebles del Hospital León Becerra de Guayaquil y su incidencia económica - financiera, periodos 2001- 2011”

Autores:

Paola Chancusig Solís
Jonathan Murillo Rosero

M E T R I C A	A) Correspondencia de las preguntas con los objetivos, variables e indicadores. P= Pertinente NP = No pertinente		B) Calidad técnica y representativa O= Óptima B= Buena R= Regular D= Deficiente				C) Lenguaje A= Adecuado I = Inadecuado		OBSERVACIONES
	P	NP	O	B	R	D	A	I	
1	✓			✓			✓		
2	✓			✓			✓		
3	✓			✓			✓		
4	✓			✓			✓		
5	✓			✓			✓		
6	✓			✓			✓		
7	✓			✓			✓		
8	✓			✓			✓		
9	✓			✓			✓		
DATOS DEL EVALUADOR		Nombres: Luis Barrios M. Profesión: Ingeniero Industrial Fecha: Guayaquil 17/01/2012				C.I.: 0906396411 Cargo: Perito Valuador Firma:			

Observaciones o recomendaciones en general:

Ninguna.....
.....

INSTRUMENTO PARA LA VALIDACIÓN DE LA PROPUESTA



UNIVERSIDAD POLITÉCNICA SALESIANA
CARRERA DE CONTABILIDAD Y AUDITORÍA
INGENIERÍA EN CONTABILIDAD DE AUDITORÍA

VALIDACIÓN DE LA PROPUESTA:

“Parámetros para el Control y Valoración referencial de los Bienes Muebles del Hospital León Becerra de Guayaquil y su incidencia económica - financiera, periodos 2001- 2011”

FICHA TÉCNICA DEL VALIDADOR

Nombre: Priscila Paredes Floril.

Profesión: Ingeniera Comercial.

Ocupación: Directora Maestría de Administración de Empresas.

Teléfono: 095-374-991.

Valoración	Muy adecuada	Adecuada	Medianamente adecuada	Poco adecuada	Nada adecuada
Aspectos	5	4	3	2	1
Introducción	✓				
Objetivos	✓				
Pertinencia	✓				
Secuencia	✓				
Modelo de Intervención	✓				
Profundidad	✓				
Lenguaje	✓				
Comprensión	✓				
Creatividad	✓				
Impacto	✓				

Observaciones o recomendaciones en general:

.....

Fecha: Guayaquil, 07 de Diciembre de 2011.

Firma

INSTRUMENTO PARA LA VALIDACIÓN DE LA PROPUESTA



**UNIVERSIDAD POLITÉCNICA SALESIANA
CARRERA DE CONTABILIDAD Y AUDITORÍA
INGENIERÍA EN CONTABILIDAD DE AUDITORÍA**

VALIDACIÓN DE LA PROPUESTA:

“Parámetros para el Control y Valoración referencial de los Bienes Muebles del Hospital León Becerra de Guayaquil y su incidencia económica - financiera, periodos 2001- 2011”

FICHA TÉCNICA DEL VALIDADOR

Nombre: Luis Eduardo Barrios Miranda.

Profesión: Ingeniero Industrial

Ocupación: Perito Valuador Certificado.

Teléfono: 094-031-437.

Valoración	Muy adecuada	Adecuada	Medianamente adecuada	Poco adecuada	Nada adecuada
Aspectos	5	4	3	2	1
Introducción		✓			
Objetivos		✓			
Pertinencia		✓			
Secuencia		✓			
Modelo de Intervención		✓			
Profundidad		✓			
Lenguaje		✓			
Comprensión		✓			
Creatividad		✓			
Impacto		✓			

Observaciones o recomendaciones en general:

.....

Fecha: Guayaquil, 17 de Enero de 2012.

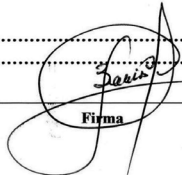
 Firma

ANEXO N° 6
CARTAS ENVIADAS

Guayaquil, 18 de julio del 2011

Sr.
Ricardo Koenig
Presidente de la Sociedad Protectora de la Infancia
Hospital León Becerra de Guayaquil
Ciudad

Estimado:

Como es de su conocimiento, la Universidad Politécnica Salesiana ha firmado un convenio con la Sociedad Protectora de la Infancia, el mismo que consiste en que sus estudiantes a través de los conocimientos adquiridos a lo largo de su carrera, ayuden a mejorar las actuales falencias que enfrenta la entidad.

Para ello, la Institución proporciona un listado de los temas más relevantes que aquejan al Hospital con el objetivo de que los estudiantes recomienden una posible solución a los mismos.

*Como alumnos egresados de la carrera **Contabilidad y Auditoría**, haciendo referencia al convenio antes mencionado y a la participación en el **Inventario de los bienes muebles, con fecha de corte Marzo del presente año**, hemos decidido tomar como tema de trabajo de tesis:*

“Parámetros para el Control y Valoración referencial de los Bienes Muebles del Hospital León Becerra de la ciudad de Guayaquil y su incidencia económica-financiera, periodos 2001 al 2011”.

Debido a que la asignación de los costos de los bienes donados a la entidad no se han realizado en base a una técnica contable o metodología, sino que su registro ha sido realizado al criterio de las personas a cargo del Departamento Contable y de la Administración, lo que no permite mostrar la realidad económica de la institución, influyendo significativamente en la razonabilidad de las cuentas presentadas en los Estados Financieros.

El objetivo de éste trabajo, es brindar un esquema de cómo quedarían los estados financieros al revalorizarse los bienes muebles, y a través de este estudio determinar si es conveniente o no llevar a cabo dicha inversión, además determinar la futura utilidad de la revalorización en el caso de que sea beneficiosa para la entidad, como por ejemplo de que el Hospital pueda solicitar líneas de crédito a Instituciones Financieras, entre otros beneficios.

Se tomará como punto de partida los bienes muebles que fueron adquiridos o cedidos al Hospital a partir del año 2001, hasta el último inventario realizado en Marzo del 2011, consideramos esta última década, porque con excepción del Edificio y del Terreno, no hay ningún bien que contablemente pueda durar más de 10 años.

Cabe recalcar que el análisis no incluirá la valoración del edificio y del terreno debido a que dicho trabajo requiere de un estudio más técnico, enfocado principalmente a la arquitectura, lo cual se aleja a nuestra carrera.

Es importante señalar que a pesar de que al final del trabajo se adjuntará un certificado de un Perito Valuador calificado por la Superintendencia de Compañías, con el propósito de que corrobore la confiabilidad de los cálculos efectuados, el resultado de este trabajo servirá únicamente como soporte para toma de decisiones, más no tendrá validez para ser presentados ante los entes reguladores, entre los cuales: Superintendencia de Compañías y/o Servicios de Rentas Internas.

Lo explicado a través de la presente, tiene como finalidad obtener su aprobación, como máxima autoridad, para llevar a cabo la elaboración del trabajo de Tesis en base a las directrices antes mencionadas.

Esperando su pronta respuesta a los siguientes correos:

- ✓ Ing. Leonardo Barona – Director de Carrera Contabilidad y Auditoría:
sbarona@ups.edu.ec
- ✓ Ing. Priscila Paredes: ***pparedes@ups.edu.ec***
- ✓ Jonathan Murillo (Estudiante egresado): ***jonth_7@hotmail.com***
- ✓ Paola Chancusig (Estudiante egresado): ***pao_pao1815@hotmail.com***

Les saluda y agradece de antemano,

Sr. Jonathan Murillo Rosero

Estudiante Egresado

Contabilidad y Auditoría

Srta. Paola Chancusig Solís

Estudiante Egresada

Contabilidad y Auditoría

Guayaquil, 12 de Septiembre del 2011

Economista

Bolívar Peñafiel

Asistente Administrativo del Hospital León Becerra
Ciudad.-

De nuestras consideraciones:

Conocedores de su alta capacidad profesional, nos permitimos solicitarle, muy comedidamente, su valiosa colaboración en la validación del instrumento a utilizarse en la recolección de datos sobre la propuesta de **“Parámetros para el Control y Valoración referencial de los Bienes Muebles del Hospital León Becerra de Guayaquil y su incidencia económica - financiera, periodos 2001- 2011”**.

Mucho agradeceremos a usted seguir las instrucciones que se detallan en la siguiente página; para lo cual se adjunta los objetivos y el instrumento.

Aprovechamos la oportunidad para reiterarle nuestros sentimientos de consideración y agradecimiento.

Atentamente,

Srta. Paola Chancusig Solis
Estudiante Egresado UPS

Sr. Jonathan Murillo Rosero
Estudiante Egresado UPS

Guayaquil, 17 de Enero del 2012

Ingeniero
Luis Barrios M.
Perito Valuador
Ciudad.-

De nuestras consideraciones:

Conocedores de su alta capacidad profesional, nos permitimos solicitarle, muy comedidamente, su valiosa colaboración en la validación del instrumento utilizado en la recolección de datos sobre la propuesta de **“Parámetros para el Control y Valoración referencial de los Bienes Muebles del Hospital León Becerra de Guayaquil y su incidencia económica - financiera, periodos 2001- 2011”**.

Mucho agradeceremos a usted seguir las instrucciones que se detallan en la siguiente página; para lo cual se adjunta los objetivos y el instrumento.

Aprovechamos la oportunidad para reiterarle nuestros sentimientos de consideración y agradecimiento.

Atentamente,

Srta. Paola Chancusig Solís
Estudiante Egresado UPS

Sr. Jonathan Murillo Rosero
Estudiante Egresado UPS

ANEXO N° 7

**ACTA DE ENTREGA - RECEPCIÓN DE BIENES MUEBLES AL
DEPARTAMENTO DE XXXXXXX**

En la ciudad de Guayaquil a los _____ días del mes de _____ del año _____, debidamente autorizado por el Dr. _____, Director Técnico y el Sr. _____, administrador del Hospital, se procede a la entrega – recepción de bienes muebles que serán de uso permanente para el área y que estarán bajo la responsabilidad de _____.

Los mismos se encuentran detallados de la siguiente manera:

Descripción del Bien	Cantidad	Estado
-----	-----	-----
-----	-----	-----

Dichos bienes serán para uso exclusivo de los servicios que ofrece el área, a excepción de casos de emergencia, no podrán ser transferidos a otro departamento sin una previa autorización escrita del custodio de los mismos.

Para constancia de lo anotado anteriormente firman la presente acta en original y copia del mismo contenido las personas que han intervenido en la presente diligencia.

_____ Responsable de entregar los bienes ENTREGUÉ CONFORME	_____ Nuevo responsable o custodio de los bienes RECIBÍ CONFORME
_____ Dr. DIRECTOR TÉCNICO GENERAL	_____ Sr. ADMINISTRADOR

ANEXO N° 8

POLÍTICA CONTABLE PARA PROCEDER A UN RETIRO O BAJA DE BIENES MUEBLES

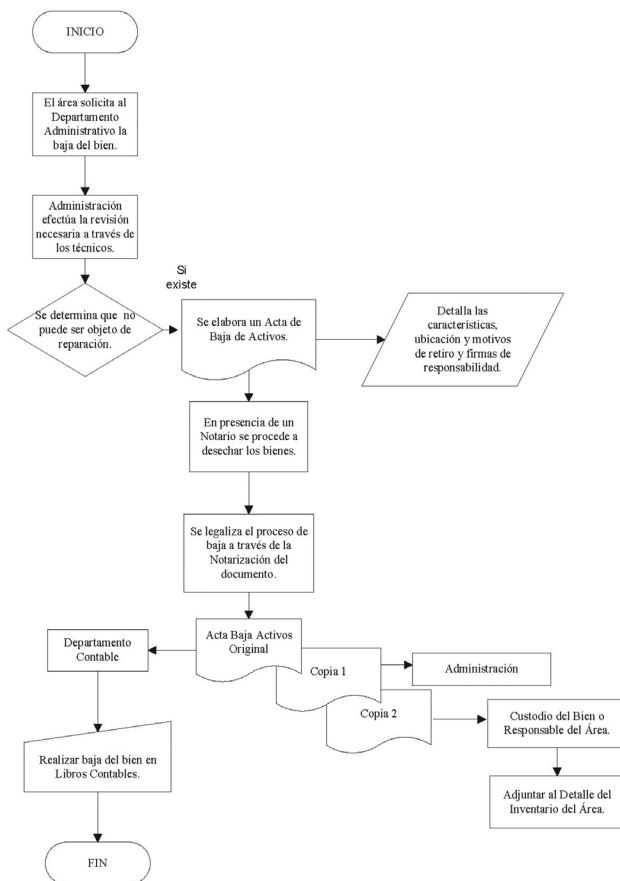

ANEXO N° 9



Hospital de Niños "León Becerra"

ACTA PARA LA BAJA DE BIENES MUEBLES OBSOLETOS O DETERIORADOS.

En la ciudad de Guayaquil a los..... días del mes de.....del....., se procede a dar de baja el (los) siguiente(s) bien (es), que por pérdida, desgaste y rotura serán mermados de los registros contables:

BIEN	CÓDIGO	CARACTERÍSTICAS

Se reúnen para el proceso:.....Encargado del Departamento de Administración,.....Jefe del Área de Contabilidad y Custodio del bien.

El (los) bien (es) pertenecía al Área de....., para lo cual el responsable establece claramente que el activo se da de baja por.....
.....
.....

Tomando en cuenta lo detallado anteriormente, luego de efectuar el análisis y revisión de la condición de funcionamiento y estado físico del (los) bien (es) para determinar su mal estado y la imposibilidad de reparación; y en cumplimiento de la normativa vigente, se ha acordado dar de baja a o los bienes antes detallados.

No existiendo otra aclaración, se da por terminada la presente Acta para la Baja de Bienes Muebles, a las.....horas del mismo día de inicio; firmando para constancia los que intervinieron en el proceso.

JEFE DEL DPTO. DE ADMINISTRACIÓN

JEFE DEL DPTO. CONTABLE

CUSTODIO DEL BIEN

ANEXO N° 11

TRATAMIENTO CONTABLE COMO ACTIVO DE OPERACIÓN

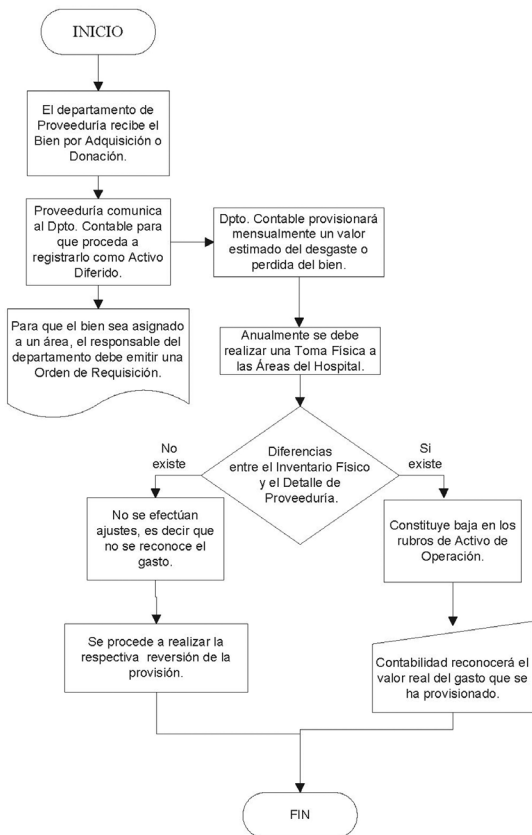

ANEXO N° 12



Hospital de Niños “León Becerra”

ACTA PARA LA BAJA DE BIENES QUE CONSTITUYEN ACTIVOS DE OPERACIÓN.

En la ciudad de Guayaquil a los..... días del mes de.....del....., se procede a dar de baja el (los) siguiente(s) bien (es), que por pérdida, desgaste y rotura serán mermados de los registros contables:

BIEN	SALDO CONTABLE	INVENTARIO FÍSICO	VALOR POR PÉRDIDA, DESGASTE Y ROTURA
Total por Pérdida y Desgaste			

Para llegar a determinar estas cifras, se procedió a efectuar inventarios físicos con la participación de:Jefe del Área Contable, y.....Jefe de Proveeduría.

Tomando en cuenta lo detallado anteriormente, luego de efectuar el análisis y revisión correspondiente; y en cumplimiento de la normativa vigente, se ha acordado dar de baja a los bienes antes enlistados.

No existiendo otra aclaración, se da por terminada la presente Acta para la Baja de Activos de Operación, a las.....horas del mismo día de inicio; firmando para constancia los que intervinieron en el proceso.

JEFE DEL DPTO. DE CONTABLE

JEFE DEL DPTO. PROVEEDURÍA

ADMINISTRADOR DEL HOSPITAL

ANEXO N° 13

CASTIGO POR ANTIGÜEDAD Y ESTADO DE CONSERVACIÓN
AUTORES FITTO CORVINNI

Edad de Vida	Estado de Conservación								
	1	1.5	2	2.5	3	3.5	4	4.5	5
0		0.05	2.50	8.05	18.10	33.20	51.60	75.10	100.00
1	0.50	0.55	3.01	8.55	18.51	33.54	52.84	75.32	100.00
2	1.02	1.05	3.51	9.03	18.94	33.89	53.09	75.45	100.00
3	1.54	1.57	4.03	9.51	19.37	34.23	53.34	75.58	100.00
4	2.08	2.11	4.55	10.00	19.80	34.59	53.59	75.71	100.00
5	2.62	2.65	5.08	10.50	20.25	34.95	53.94	75.85	100.00
6	3.10	3.21	5.62	11.01	20.70	35.32	54.11	75.99	100.00
7	3.74	3.77	6.17	11.53	21.17	35.70	54.38	76.13	100.00
8	4.32	4.36	6.73	12.06	21.64	36.09	54.65	76.27	100.00
9	4.90	4.93	7.30	12.60	22.12	36.43	54.93	76.41	100.00
10	5.50	5.53	7.88	13.15	22.60	36.87	55.21	76.56	100.00
11	6.10	6.13	8.47	13.70	23.10	37.27	55.49	76.71	100.00
12	6.72	6.75	9.07	14.27	23.61	37.68	55.78	76.86	100.00
13	7.34	7.37	9.88	14.84	24.12	38.10	56.08	77.02	100.00
14	7.99	8.00	10.30	15.42	24.53	38.52	56.38	77.18	100.00
15	8.62	8.65	10.93	16.02	25.16	38.95	56.69	77.34	100.00
16	9.29	9.30	11.57	16.62	25.70	39.39	57.00	77.50	100.00
17	8.94	9.97	12.22	17.23	26.25	39.84	57.31	77.66	100.00
18	10.62	10.64	12.87	17.85	26.80	40.29	57.63	77.83	100.00
19	11.30	11.33	13.54	18.48	27.36	40.75	57.96	78.00	100.00
20	12.00	12.01	14.22	19.12	27.93	41.22	58.29	78.17	100.00
21	12.70	12.73	14.91	19.77	28.51	41.69	58.62	78.35	100.00
22	13.42	13.44	15.60	20.42	29.09	42.16	58.96	78.53	100.00
23	14.14	14.17	16.31	21.09	29.68	42.85	59.30	78.71	100.00
24	14.92	14.90	17.03	21.77	30.28	43.14	59.85	78.89	100.00
25	15.62	15.65	17.75	22.45	30.89	43.64	60.00	79.07	100.00
26	16.33	16.40	18.49	23.14	31.51	44.14	60.36	79.28	100.00
27	17.14	17.17	19.23	32.14	44.85	60.72	79.45	79.45	100.00
28	17.92	17.95	19.99	24.56	32.78	45.17	61.09	79.64	100.00
29	18.70	18.73	20.75	25.28	33.42	45.69	61.48	79.84	100.00
30	19.50	19.52	21.53	26.01	34.07	46.22	61.84	80.04	100.00

Cotizaciones

ANEXO N° 14

COTIZACIONES PARA OBTENER VALOR PROMEDIO DE MERCADO

1) PROMÉDICO

PROMEDICO
 Av. Kennedy 100 y Av. San Jorge
 Telefono : 042285669 Fax : 0

Cotizacion : 1061

Cliente : CONSUMIDOR FINAL C.I. Rue : 9999999999999 Dirección : Teléfono : - Ciudad : Guayaquil Zona : Guayas Vendedor : Oficina

Fecha	Forma Pago	Vence el	Observacion				
11/11/2011	Caja Chica	26/11/2011					
Bga	Descripción	Cant.	Precio	% Desc.	Pr. Unit.	Total	
	EQUIPO DIAGNOSTICO RIESTER	1.00	235.00	0.00	0.00	235.00	235.00 I
	LARINGOSOCOPIO RIESTER 7060 H/REC #2,3,4	1.00	282.15	0.00	0.00	282.15	282.15 I
	AMBU MANUAL PARA ADULTO	1.00	45.00	0.00	0.00	45.00	45.00 I
	DOPPLER FETAL PEQUEÑO EDAN	1.00	338.00	0.00	0.00	338.00	338.00 I
	CAMA HOSPITALARIA 3 MOTORES MEDICLIFE	1.00	2,650.00	0.00	0.00	2,650.00	2,650.00 I
	CUNA PARA NIÑO RECIENTE NACIDO ACERO/ACRIL	1.00	325.00	0.00	0.00	325.00	325.00 I
	ELECTROCARDIOGRAFO	1.00	950.00	0.00	0.00	950.00	950.00 I
	DEFIBRILADOR DE USO PROFESIONAL	1.00	6,435.00	0.00	0.00	6,435.00	6,435.00 I
	ELECTROESTIMULADOR	1.00	2,875.00	0.00	0.00	2,875.00	2,875.00 I
	TANDEM TRIPERSONAL COLOR AZUL BASE ALU	1.00	208.00	0.00	0.00	208.00	208.00 I
	OXIPULSIMETRO TAIWAN CON MONITOR	1.00	270.00	0.00	0.00	270.00	270.00 I
	MONITOR 5 MULTIPARAMETROS CMS6000 CONT	1.00	1,650.00	0.00	0.00	1,650.00	1,650.00 I

Dieciocho mil doscientos catorce 73/100 Dólares Americanos

Sub Total	:	16,263.15
Descuento	% 0.00	0.00
Iva	% 2.00	1,951.58
Total A Pagar	:	18,214.73

Elaborado

Revisado

Aceptado Cliente

PROMEDICO
 Av. Kennedy 100 y Av. San Jorge
 Telefono : 042285669 Fax : 0

Cliete : CONSUMIDOR FINAL
 C. I. Ruc : 999999999999
 Dirección :
 Teléfono : -
 Ciudad : Guayaquil Zona : Guayas
 Vendedor : Oficina

Cotizacion : 1062

Fecha	Forma Pago	Vence el	Observacion				
11/11/2011	Caja Chica	26/11/2011					
Bga	Descripción	Cant.	Precio	% Desc.	Pr. Unit.	Total	
	EQUIPO DE DIAGNOSTICO MEDICLIFE	1.00	110.00	0.00	0.00	110.00	110.00 I
	EQUIPO DIAGNOSTICO RIESTER	1.00	235.00	0.00	0.00	235.00	235.00 I
	GLUCOMETRO ACCUCHEK ACTIVE ROCHE	1.00	64.96	0.00	0.00	64.96	64.96 I
	TENSIOMETRO EXACTA "RIESTER"	1.00	68.25	0.00	0.00	68.25	68.25 I
	TENSIOMETRO BABYPHON "RIESTER" 3/BRAZAL	1.00	130.80	0.00	0.00	130.80	130.80 I
	VAPORIZADOR	1.00	25.00	0.00	0.00	25.00	25.00 I
	CAMILLA RIGIDA DE MADERA CON CORREAS	1.00	135.00	0.00	0.00	135.00	135.00 I
	ESTERILIZADOR MEMMERT SNB 300	1.00	1,862.00	0.00	0.00	1,862.00	1,862.00 I
	TENSIOMETRO RODAN/ANEROIDE BIG BEN RIES	1.00	236.00	0.00	0.00	236.00	236.00 I
	CAMA ELECTRICA 5 MOT.MEDICLIFE COLCHON \	1.00	2,780.00	0.00	0.00	2,780.00	2,780.00 I
	SUCCIONADOR GEMMY 2 BOTTELLAS	1.00	675.00	0.00	0.00	675.00	675.00 I
	DESFIBRILADOR DE USO PROFESIONAL	1.00	6,435.00	0.00	0.00	6,435.00	6,435.00 I
	SILLA RUEDAS BRAZO/REG PIES/ ELEVABLE	1.00	250.00	0.00	0.00	250.00	250.00 I
	LAMPARA CIELITA RODANTE 4 LUCES CHANNEL	1.00	714.00	0.00	0.00	714.00	714.00 I
	REGULADOR COMPLETO PARA OXIGENO AERO-	1.00	75.00	0.00	0.00	75.00	75.00 I
	NEBULIZADOR MARCA SCHUCO	1.00	140.00	0.00	0.00	140.00	140.00 I
	BOMBA DE INFUSION CONTEC	1.00	1,300.00	0.00	0.00	1,300.00	1,300.00 I
	OXIPULSIMETRO TAIWAN P/COLOR	1.00	119.00	0.00	0.00	119.00	119.00 I

Diecisiete mil ciento noventa y siete 61/100 Dólares Americanos

Sub Total : 15,355.01
 Descuento % 0.00 0.00
 Iva %12.00 1,842.60
 Total A Pagar : 17,197.61

Elaborado

Revisado

Aceptado Cliente

PROMEDICO
 Av. Kennedy 100 y Av. San Jorge
 Telefono : 042285669 Fax : 0

Cotizacion : 1063

Cliente : CONSUMIDOR FINAL
 C. I. Ruc : 999999999999999
 Dirección :
 Teléfono : -
 Ciudad : Guayaquil Zona : Guayas
 Vendedor : Oficina

Fecha	Forma Pago	Vence el	Observacion				
11/11/2011	Caja Chica	11/11/2011					
Bga	Descripción	Cant.	Precio	% Desc.	Pr. Unit.	Total	
	NEGATOSCOPIO DE DOS PANELES PROMEDICO	1.00	199.80	0.00	0.00	199.80	
	MESA RECTANGULAR DE 2 PISOS A. I. PM	1.00	299.72	0.00	0.00	299.72	
	CUNA PARA NIÑO RECIENTE NACIDO ACERO/ACRIL	1.00	325.00	0.00	0.00	325.00	
	AUTOCLAVE GEMMY SA-232	1.00	1,280.00	0.00	0.00	1,280.00	
	MONITOR 5 MULTIPARAMETROS CMS6000 CONT	1.00	1,650.00	0.00	0.00	1,650.00	

Cuatro mil doscientos cinco 06/100 Dólares Americanos

Sub Total : 3,754.52
 Descuento % 0.00 : 0.00
 Iva %12.00 : 450.54
 Total A Pagar : 4,205.06

Elaborado

Revisado

Aceptado Cliente

PROMEDICO
 Av. Kennedy 100 y Av. San Jorge
 Teléfono : 042285669 Fax : 0

Cotizacion : 1064

Cliente : CONSUMIDOR FINAL
 C. I. Ruc : 999999999999
 Dirección :
 Teléfono : -
 Ciudad : Guayaquil Zona : Guayas
 Vendedor : Oficina

Fecha	Forma Pago	Vence el	Observacion			
11/11/2011	Caja Chica	26/11/2011				
Bga	Descripción	Cant.	Precio	% Desc.	Pr. Unit.	Total
	NEGATOSCOPIO DE CUATRO PANELES PROMEDI	1.00	375.00	0.00	375.00	375.00 I
	CAMA HOSP. DOS MANIVELAS MEDICLIFE	1.00	798.00	0.00	798.00	798.00 I
	CENTRIFUGA PARA 6 TUBOS	1.00	135.00	0.00	135.00	135.00 I
	TENSIOMETRO MERCURIO/RODAN "RIESTER" EM	1.00	268.00	0.00	268.00	268.00 I
	VAPORIZADOR	1.00	25.00	0.00	25.00	25.00 I
	MESA AUXILIAR M-29 FERROMEDICA	1.00	203.74	0.00	203.74	203.74 I
	NEGATOSCOPIO DE DOS PANELES FERROMEDIC	1.00	205.00	0.00	205.00	205.00 I
	ESTERILIZADOR MEMMERT SNB 300	1.00	1,862.00	0.00	1,862.00	1,862.00 I
	CUNA PARA NIÑO RECIENTE NACIDO ACERO/ACRIL	1.00	325.00	0.00	325.00	325.00 I
	SUCCIONADOR GEMMY 2 BOTELLAS	1.00	675.00	0.00	675.00	675.00 I
	REGULADOR COMPLETO PARA OXIGENO	1.00	81.00	0.00	81.00	81.00 I
	SUCCIONADOR DE UNA BOTELLA GEMMY	1.00	337.50	0.00	337.50	337.50 I
	BALANZA DIGITAL SECA 703	1.00	718.00	0.00	718.00	718.00 I

Seis mil setecientos veintinueve 23/100 Dólares Americanos

Sub Total : 6,008.24
 Descuento % 0.00 0.00
 Iva %12.00 720.99
 Total A Pagar : 6,729.23

Elaborado

Revisado

Aceptado Cliente

PROMEDICO
 Av. Kennedy 100 y Av. San Jorge
 Telefono : 042285669 Fax : 0

Cotización : 1065

Cliente : CONSUMIDOR FINAL
 C. I. Ruc : 999999999999
 Dirección :
 Teléfono : -
 Ciudad : Guayaquil Zona : Guayas
 Vendedor : Oficina

Fecha	Forma Pago	Vence el	Observacion				
11/11/2011	Caja Chica	26/11/2011					
Bga	Descripción	Cant.	Precio	% Desc.	Pr. Unit.	Total	
	CARRO PORTA HISTORIA CLINICA DE 30 CARPET	1.00	208.00	0.00	0.00	208.00	
	MESA DE MAYO CROMADA GARRUCHAS FM	1.00	181.06	0.00	0.00	181.06	
	LAMPARA CUELLO DE GANSO LUZ HALÓGENA	1.00	160.00	0.00	0.00	160.00	
	CARRO CURACIONES 2 TAZ, 1 GAVETA, 1 BAND.	1.00	268.00	0.00	0.00	268.00	

Novcientos quince 11/100 Dólares Americanos

Sub Total : 817.06
 Descuento % 0.00 0.00
 Iva %12.00 98.05
 Total A Pagar : 915.11

Elaborado

Revisado

Aceptado Cliente

PROMEDICO
 Av. Kennedy 100 y Av. San Jorge
 Telefono : 042285669 Fax : 0

Cotizacion : 1065

Cliente : CONSUMIDOR FINAL
 C. I. Ruc : 999999999999
 Dirección :
 Teléfono : -
 Ciudad : Guayaquil Zona : Guayas
 Vendedor : Oficina

Fecha	Forma Pago	Vence el	Observacion				
11/11/2011	Caja Chica	26/11/2011					
Bga	Descripción	Cant.	Precio	% Desc.	Pr. Unit.	Total	
	CARRO PORTA HISTORIA CLÍNICA DE 30 CARPET	1.00	208.00	0.00	0.00	208.00 I	
	MESA DE MAYO CROMADA GARRUCHAS FM	1.00	181.06	0.00	0.00	181.06 I	
	LAMPARA CUELLO DE GANSO LUZ HALÓGENA	1.00	160.00	0.00	0.00	160.00 I	
	CARRO CURACIONES 2 TAZ, 1 GAVETA, 1 BAND.	1.00	268.00	0.00	0.00	268.00 I	

Novecientos quince 11/100 Dólares Americanos

Sub Total	:	817.06
Descuento	% 0.00	0.00
Iva	%12.00	98.05
Total A Pagar	:	915.11

Elaborado

Revisado

Aceptado Cliente

PROMEDICO
 Av. Kennedy 100 y Av. San Jorge
 Telefono : 042285669 Fax : 0

Cliente : CONSUMIDOR FINAL
 C. I. Ruc : 9999999999999
 Dirección :
 Teléfono : -
 Ciudad : Guayaquil Zona : Guayas
 Vendedor : Oficina

Cotización : 1171

Fecha	Forma Pago	Vence el	Observación				
05/12/2011	Caja Chica	20/12/2011					
Bga	Descripción	Cant.	Precio	% Desc.	Pr. Unit.	Total	
	MESA SEMILUNA DE A. I. P M	1.00	270.00	0.00	0.00	270.00 I	
	PERCHA DE ALUMINIO/ 4 PISOS	1.00	450.00	0.00	0.00	450.00 I	

Ochocientos seis 40/100 Dólares Americanos

Sub Total : 720.00
 Descuento % 0.00 0.00
 Iva %12.00 86.40
 Total A Pagar : 806.40

Elaborado

Revisado

Aceptado Cliente

2) MAXIMUEBLES



MAXI MUEBLES
Lo mejor de su ambiente

• Lavaderos
• Divisiones de Ambiente
• Archivos
• Muebles Especiales
• Mesa de Conferencias
• Sofas
• Sillas
• Escritorios
• Muebles de cocina
• Muebles de dormitorio
• Muebles de sala
• Muebles de oficina

Maria: Abasco 10ma. Entre Av. Benjamin Carrión No. 211 - 1310 21 - 4. Francisco de Orellana junto a la Rotonda. Tel: 2244322 - 2244905 - 2241839
Suroccidental Calle 14 Entre Av. Luis Pizarro y Av. 22 de Mayo. No. 22100 13 y No. Nuevo Sol (junto a la Humaya) Tel: 2291196
Suroccidental Calle 14 Entre Av. Luis Pizarro y Av. 22 de Mayo. No. 22100 13 y No. Nuevo Sol (junto a la Humaya) Tel: 2291196
Industria y Promoción Industrial: Autopista Terminal Pascuales Calle. Rivas de Los Angeles
www.maximuebles.com
e-mail: ventas@maximuebles.com
contacto@maximuebles.com

Donde S. Duarte Rojas

PROFORMA
000008949
R.U.C.: 0925308579001

Compañía Fabricante: **MAXI MUEBLES**

FECHA: 21/12/2011 TELEFONO: _____

CLIENTE: _____ R.U.C.: _____

DIRECCIÓN: _____ VENDEDOR(A): _____

CANT.	ARTICULO	P. UNITARIO	P. TOTAL
1	Escritorio med 150x0.60 c/ cajonero 1 Soporte metálico		\$ 220 ⁰⁰
1	Silla de oficina p/ta pelotón 80cm x 45cm		\$ 200 ⁰⁰
1	Mueble de 120 para Cuarto Familiar		\$ 180 ⁰⁰
1	Mueble de 4 Baños metálico		\$ 220 ⁰⁰
1	Biblioteca de 160x0.90x0.45 con Puerta Abierta		\$ 480 ⁰⁰
1	Silla de 160x0.90x0.45 con Puerta Abierta		\$ 120 ⁰⁰
1	Silla de 160x0.90x0.45 con Puerta Abierta		\$ 120 ⁰⁰
1	Traposon 3 puesto.		\$ 210 ⁰⁰

[Firma]

FORMA DE PAGO: 80% Anticipo y 20% en 165 días SUB-TOTAL \$ _____

OBSERVACIONES: Quitar en 05 días TIEMPO DE ENTREGA: 10 días hábiles DESCUENTO \$ _____

TOTAL USD \$ _____

TOTAL USD \$ _____

TOTAL USD \$ _____

TOTAL USD \$ _____

TOTAL USD \$ _____

IMPRESIÓN Y PUBLICIDAD "COMBI" TEL: 2418885 - 2388837 - Cel: 998925866

3) COMANDATO





SET DE DIAGNÓSTICO

Ahora con tu Tarjeta de Crédito Comandato obtén un conjunto de artefactos médicos para diagnosticar pacientes, todo en un solo estuche **fabricado en INGLATERRA.**



Set de diagnóstico
Gowlands 3003W

Incluye:

- Mango de pilas
- Oftalmoscopio
- Otoscopio
- Porta para baja lengua desmontable
- Espejo nasal
- 2 espejos laringeos
- Iluminador de laringe
- Estuche
- Foco de repuesto

12 CUOTAS

\$16.98

PRECIO	P. FINAL
\$107.99	\$200.82

Set de diagnóstico
Gowlands 3028W

12 CUOTAS

\$12.88

PRECIO	P. FINAL
\$142.60	\$154.56

Incluye:

- Mango a pilas (2)
- Oftalmoscopio
- Otoscopio
- Estuche
- Foco de repuesto





Elegiste más salud, porque elegiste Comandato.

IMPORTADORA DE EQUIPOS MÉDICOS



Gonzalo Villacreses V.
Oficina Principal: East Elmhurst 11369, New York
Telf: 001 (347) 886-4468
Sucursal1: Azuay 304 y Eloy Alfaro, Guayaquil- Ecuador
Sucursal2: Azuay 357 y Avenida República, Quito-Ecuador.
Email: Bms.equipos@hotmail.com
PBX : 042-443824/ 091058496

PROFORMA : 0908

ATENCION : DRA. GILDA ROSERO ENTREGA :
 INMEDIATA

DIRECCION : FORMA DE PAGO : A
 TRATARSE

TELEFONO :2487659 EXT. 103

FECHA : 28 DE NOVIEMBRE DEL 2011

CANTIDAD	CODIGO	DESCRIPCION DEL ARTICULO	P. UNITARIO	P. TOTAL
----------	--------	--------------------------	-------------	----------

**ECOGRAFO PORTATIL**

MARCA: SONOSITE
 MODELO: 180 PLUS
 DOPPLER COLOR
 2 TRANDUSTORES: CONVEXO
 INTRAVAGINAL.

\$12.000,00 \$12.000,00

**INTENSIFICADOR DE IMAGEN (ARCO EN C)**

MARCA: SIEMENS
 MODELO: SIREMOBIL 2000
 Dos monitores
 Fluoroscopio Pulsada
 Fluoroscopio Continua
 Radiografía Digital (DR)
 Sustracción Digital
 Inversión de imagen
 Rotación de monitores digital
 Control de contraste y brillo
 Movimiento del arco (Axial, Horizontal, Vertical
 y angulaciones)

\$ 30.000,00 \$ 30.000,00

**TERMOCUNA CERRADA**



MARCA: AIRSHIELD
 MODELO: C100

\$1.800,00 \$1.800,00

IMPORTADORA DE EQUIPOS MÉDICOS



Gonzalo Villacreses V.
 Oficina Principal: East Elmhurst 11369, New York
 Telf: 001 (347) 886-4468
 Sucursal1: Azuay 304 y Eloy Alfaro, Guayaquil- Ecuador
 Sucursal2: Azuay 357 y Avenida República, Quito-Ecuador.
 Email: Bms.equipos@hotmail.com
 PBX : 042-443824/ 091058496

CANTIDAD	CODIGO	DESCRIPCION DEL ARTICULO	P. UNITARIO	P. TOTAL
		 <p>TERMOCUNA CALOR RADIANTE MARCA: OHMEDA MODELO: 3500</p>	\$2.500,00	\$2.500,00
		 <p>TORRE DE GASTROSCOPIO MARCA: PENTAX MODELO: EPK 700 DIGITAL</p>	\$22.000,00	\$22.000,00
		 <p>ELECTROBISTURI MARCA: ESCALIBUR PLUS</p>	\$2.200,00	\$2.200,00

IMPORTADORA DE EQUIPOS MÉDICOS



Gonzalo Villacreses V.
 Oficina Principal: East Elmhurst 11369, New York
 Telf: 001 (347) 886-4468
 Sucursal1: Azuay 304 y Eloy Alfaro, Guayaquil- Ecuador
 Sucursal2: Azuay 357 y Avenida República, Quito-Ecuador.
 Email: Bms.equipos@hotmail.com
 PBX : 042-443824/ 091058496

CANTIDAD	CODIGO	DESCRIPCION DEL ARTICULO	P. UNITARIO	P. TOTAL
----------	--------	--------------------------	-------------	----------



		VENTILADOR PULMONAR MARCA: VIASYS HEALTHCAR	\$14.500,00	\$14.500,00
--	--	---	-------------	-------------

VALOR TOTAL **\$85.000,00**

VALORES NO INCLUYEN IVA

GARANTIA 1 AÑO

NOTA: LA GARANTIA RESPONDE EXCLUSIVAMENTE AL BUEN FUNCIONAMIENTO DEL EQUIPO

NO A FALLAS QUE SEAN CONSECUENCIA DE UN MAL USO DEL MISMO.

"EBANISTERIA CHARLES BODERO"
DURÁN - CENTRO VIAL CONJUNTO 1ERO
Telf.: 2-808550 / 084007523

Proforma de Mobiliarios:

Las medidas especificadas en los muebles se expresan en centímetros y en el siguiente orden:

Alto x Ancho x Fondo

MUEBLE:	ARCHIVADOR AÉREO	
MEDIDAS:	50 x 80 x 40	
	PRESUPUESTO	
Material para Laquear:		
Diluyente	10	
Sellador	12	
Waipe	2	
Lija	2	
Blancola	2	
6 Tablas \$6 c/u	36	
Vizagra	15	
Agarraderas	4	
Total Material	83,00	
Mano Obra:	40,00	
Transporte:	10,00	
Valor total del Mueble:		\$ 133,00

MUEBLE:	ARCHIVADOR CON 2 CAJONES	
MEDIDAS:	60 X 60 X 40	
	PRESUPUESTO	
Material para Laquear:		
Diluyente	10	
Sellador	12	
Waipe	2	
Lija	2	
Blancola	2	
7 Tablas \$6 c/u	42	
Transparente	5	
2 Juegos de Picles	12	
Total Material	87,00	
Mano Obra:	40,00	
Transporte:	10,00	
Valor total del Mueble:		\$ 137,00

"EBANISTERIA CHARLES BODERO"
DURÁN - CENTRO VIAL CONJUNTO 1ERO
Telf.: 2-808550 / 084007523

MUEBLE:	ARCHIVADOR CON 3 CAJONES	
MEDIDAS:	60 X 60 X 40	
	PRESUPUESTO	
Material para Laquear:		
Diluyente	10	
Sellador	12	
Waipé	2	
Lija	2	
Blancola	2	
11 Tablas \$6 c/u	66	
Transparente	5	
3 Juegos de Picles	18	
Total Material	<u>117,00</u>	
Mano Obra:	40,00	
Transporte:	<u>10,00</u>	
Valor total del Mueble:		\$ 167,00

MUEBLE:	ARMARIO CON 2 PUERTAS	
MEDIDAS:	180 X 100 X 50	
	PRESUPUESTO	
Material para Laquear:		
Diluyente	20	
Sellador	15	
Waipé	2	
Lija	2	
Vizagra	4	
Agarradera	3	
10 Tablas \$6 c/u	60	
Tiza	1	
Tubo de Clase	4	
Transparente	10	
Total Material	<u>121,00</u>	
Mano Obra:	70,00	
Transporte:	<u>5,00</u>	
Valor total del Mueble:		\$ 196,00

"EBANISTERIA CHARLES BODERO"
DURÁN - CENTRO VIAL CONJUNTO 1ERO
Telf.: 2-808550 / 084007523

MUEBLE:	ARMARIO PEQUEÑO-PUERTA VIDRIO	
MEDIDAS:	120 X 80 X 50	
	PRESUPUESTO	
Material para Laquear:		
Diluyente	10	
Sellador	12	
Walpe	2	
Lija	2	
Vizagra	4	
Agarradera	3	
15 Tablas \$6 c/u	90	
2 Vidrios de 4 mm (40*90 alt)	40	
Chapa	4	
Pintura blanca	18	
Transparente	5	
Total Material		190,00
Mano Obra:	70,00	
Transporte:	10,00	
Valor total del Mueble:		\$ 270,00

MUEBLE:	VITRINA DE MADERA CON PUERTA VIDRIO	
MEDIDAS:	120 X 80 X 50	
	PRESUPUESTO	
Material para Laquear:		
Diluyente	10	
Sellador	12	
Walpe	2	
Lija	2	
Vizagra	6	
Agarradera	4	
15 Tablas \$6 c/u	90	
3 Vidrios para puerta	45	
Transparente	15	
Total Material		186,00
Mano Obra:	70,00	
Transporte:	10,00	
Valor total del Mueble:		\$ 266,00

"EBANISTERIA CHARLES BODERO"
DURÁN - CENTRO VIAL CONJUNTO 1ERO
Telf.: 2-808550 / 084007523

MUEBLE:	ARMARIO CON UNA PUERTA	
MEDIDAS:	120 X 50 X 50	
	PRESUPUESTO	
Material para Laquear:		
Diluyente	10	
Sellador	12	
Waipe	2	
Lija	2	
Vizagra	2	
Agarradera	3	
12 Tablas \$6 c/u	72	
Pintura negra	15	
Transparente	15	
Total Material		133,00
Mano Obra:		70,00
Transporte:		10,00
Valor total del Mueble:		\$ 213,00

MUEBLE:	BANCA DE MADERA GRANDE	
MEDIDAS:	200 X 60 X 25	
	PRESUPUESTO	
Material para Laquear:		
Diluyente	18	
Sellador	18	
Waipe	2	
Lija	2	
Expandible	8	
Espanja	10	
12 Tablas \$6 c/u	72	
Tachuela	2	
Cemento de Contacto	3	
Total Material		135,00
Mano Obra:		70,00
Transporte:		10,00
Valor total del Mueble:		\$ 215,00

"EBANISTERIA CHARLES BODERO"
DURÁN - CENTRO VIAL CONJUNTO 1ERO
Telf.: 2-808550 / 084007523

MUEBLE:	CAJONERA PEQUENA (3 CAJONES)	
MEDIDAS:	70 X 50 X 45	
	PRESUPUESTO	
Material para Laquear:		
Diluyente	12	
Sellador	12	
Waípe	2	
Lija	2	
Clavos	2	
Blancola	3	
8 Tablas \$6 c/u	48	
Brillo	5	
Total Material		86,00
Mano Obra:		40,00
Transporte:		10,00
Valor total del Mueble:		\$ 136,00

MUEBLE:	ESCRITORIO EN U	
	PRESUPUESTO	
Material para Laquear:		
Diluyente	12	
Sellador	12	
Waípe	2	
Lija	2	
Clavos	2	
Blancola	3	
12 Tablas \$6 c/u	72	
Brillo	5	
Total Material		110,00
Mano Obra:		70,00
Transporte:		10,00
Valor total del Mueble:		\$ 190,00

"EBANISTERIA CHARLES BODERO"
DURÁN - CENTRO VIAL CONJUNTO 1ERO
Telf.: 2-808550 / 084007523

MUEBLE:	ESCRITORIO DE MADERA ESQUINERO	
MEDIDAS:	70 X 140 X 50	
	PRESUPUESTO	
Material para Laquear:		
Diluyente	12	
Sellador	12	
Waipe	2	
Lija	2	
Clavos	2	
Blancola	3	
13 Tablas \$6 c/u	78	
Total Material		111,00
Mano Obra:		80,00
Transporte:		10,00
Valor total del Mueble:		\$ 201,00

MUEBLE:	ESCRITORIO PEQ. - 1 CAJÓN Y 2 REPISAS	
MEDIDAS:	90 X 100 X 45	
	PRESUPUESTO	
Material para Laquear:		
Diluyente	12	
Sellador	12	
Waipe	2	
Lija	2	
Agarradera	2	
6 Tablas \$6 c/u	36	
Total Material		66,00
Mano Obra:		40,00
Transporte:		10,00
Valor total del Mueble:		\$ 116,00

"EBANISTERIA CHARLES BODERO"
DURÁN - CENTRO VIAL CONJUNTO 1ERO
Telf.: 2-808550 / 084007523

MUEBLE:	ESCRITORIO GRANDE-CAJONES Y REPISAS	
MEDIDAS:	90 X 160 X 60	
	PRESUPUESTO	
Material para Laquear:		
Diluyente	12	
Sellador	12	
Waípe	6	
Lija	6	
Agarraderas	4	
10 Tablas \$6 c/u	60	
Total Material	<u>100,00</u>	
Mano Obra:	50,00	
Transporte:	<u>10,00</u>	
Valor total del Mueble:		\$ 160,00

MUEBLE:	ESCRITORIO GRANDE EN L	
MEDIDAS:	75 X 140 X 50	
	PRESUPUESTO	
Material para Laquear:		
Diluyente	10	
Sellador	12	
Waípe	2	
Lija	2	
Brillo	10	
Agarraderas	12	
Transparente	10	
20 Tablas \$6 c/u	120	
Total Material	<u>178,00</u>	
Mano Obra:	85,00	
Transporte:	<u>10,00</u>	
Valor total del Mueble:		\$ 273,00

"EBANISTERIA CHARLES BODERO"
DURÁN - CENTRO VIAL CONJUNTO 1ERO
Telf.: 2-808550 / 084007523

MUEBLE:	MESA CON 2 CAJONES Y REPISAS	
MEDIDAS:	90 X 100 X 50	
	PRESUPUESTO	
Material para Laquear:		
Diluyente	18	
Sellador	18	
Waipe	2	
Lija	2	
Agarraderas	4	
Clavos	2	
8 Tablas \$6 c/u	48	
Total Material	<u>94,00</u>	
Mano Obra:	40,00	
Transporte:	<u>10,00</u>	
Valor total del Mueble:		\$ 144,00

MUEBLE:	MESA CON DIVISIONES Y CAJON	
MEDIDAS:	80 X 100 X 50	
	PRESUPUESTO	
Material para Laquear:		
Diluyente	12	
Sellador	12	
Waipe	2	
Lija	2	
Garrucha	4	
6 Tablas \$6 c/u	36	
Total Material	<u>68,00</u>	
Mano Obra:	40,00	
Transporte:	<u>10,00</u>	
Valor total del Mueble:		\$ 118,00

"EBANISTERIA CHARLES BODERO"
DURÁN - CENTRO VIAL CONJUNTO 1ERO
Telf.: 2-808550 / 084007523

MUEBLE:	MESA PARA ALIMENTACIÓN	
MEDIDAS:	100 X 50	
	PRESUPUESTO	
Material para Laquear:		
Diluyente	5	
Sellador	6	
Waipe	1	
Brillo	3	
Garrucha	5	
2 Tablas \$6 c/u	12	
Tubo 4*4	10	
Total Material	<u>42,00</u>	
Mano Obra:		30,00
Transporte:		<u>5,00</u>
Valor total del Mueble:		\$ 77,00

MUEBLE:	MESA LARGA	
MEDIDAS:	80 X 150 X 60	
	PRESUPUESTO	
Material para Laquear:		
Diluyente	10	
Sellador	10	
Waipe	5	
Lija	3	
Clavos	1	
5 Tablas \$6 c/u	30	
Total Material	<u>59,00</u>	
Mano Obra:		30,00
Transporte:		<u>10,00</u>
Valor total del Mueble:		\$ 99,00

"EBANISTERIA CHARLES BODERO"
DURÁN - CENTRO VIAL CONJUNTO 1ERO
Telf.: 2-808550 / 084007523

MUEBLE:	MODULAR DE MADERA PEQUEÑO	
MEDIDAS:	80 X 160 X 50	
	PRESUPUESTO	
Material para Laquear:		
Diluyente	18	
Sellador	18	
Waipe	2	
Lija	3	
Brillo	5	
Tablas	74	
Agarraderas	8	
Total Material	<u>128,00</u>	
Mano Obra:	70,00	
Transporte:	<u>10,00</u>	
Valor total del Mueble:		\$ 208,00

MUEBLE:	MODULAR DE MADERA GRANDE EN L	
MEDIDAS:	80 X 160 X 50	
	PRESUPUESTO	
Material para Laquear:		
Diluyente	18	
Sellador	20	
Waipe	3	
Lija	4	
Clavos	3	
24 Tablas \$6 c/u	144	
Brillo	10	
Goma	5	
Tornillos	1	
Total Material	<u>208,00</u>	
Mano Obra:	90,00	
Transporte:	<u>10,00</u>	
Valor total del Mueble:		\$ 308,00

"EBANISTERIA CHARLES BODERO"
DURÁN - CENTRO VIAL CONJUNTO 1ERO
Telf.: 2-808550 / 084007523

MUEBLE:	REPISA CON DIVISIONES	
MEDIDAS:	100 (ancho) X 45 (fondo)	
	PRESUPUESTO	
Material para Laquear:		
Diluyente	10	
Sellador	10	
Walpe	1	
Lija	1	
5 Tablas \$6 c/u	<u>30</u>	
Total Material		52,00
Mano Obra:		20,00
Transporte:		<u>5,00</u>
Valor total del Mueble:		\$ 77,00

MUEBLE:	BANCA DE MADERA LARGA	
MEDIDAS:	40 X 200 X 35	
	PRESUPUESTO	
Material para Laquear:		
Diluyente	18	
Sellador	18	
Walpe	2	
Lija	3	
Clavos	2	
Transparente	5	
8 Tablas \$6 c/u	<u>48</u>	
Total Material		96,00
Mano Obra:		50,00
Transporte:		<u>10,00</u>
Valor total del Mueble:		\$ 156,00

"EBANISTERIA CHARLES BODERO"
DURÁN - CENTRO VIAL CONJUNTO 1ERO
Telf.: 2-808550 / 084007523

MUEBLE:	CASILLERO CON 6 PUERTAS	
MEDIDAS:	190 X 100 X 40	
	PRESUPUESTO	
Material para Laquear:		
Diluyente	20	
Sellador	22	
Walpe	3	
Lija	5	
Clavos	3	
Agarradera	6	
Vizagra (6 pares)	6	
17 Tablas \$6 c/u	102	
Total Material		167,00
Mano Obra:	60,00	
Transporte:	10,00	
Valor total del Mueble:		\$ 237,00

MUEBLE:	MODULAR DE MADERA CON DIVISIONES	
MEDIDAS:	100 (alto) X 40 (fondo)	
	PRESUPUESTO	
Material para Laquear:		
Diluyente	18	
Sellador	18	
Walpe	3	
Lija	4	
Clavos	3	
Vidrio 4 mm	50	
13 Tablas \$6 c/u	78	
Total Material		174,00
Mano Obra:	90,00	
Transporte:	10,00	
Valor total del Mueble:		\$ 274,00

"EBANISTERIA CHARLES BODERO"
DURÁN - CENTRO VIAL CONJUNTO 1ERO
Telf.: 2-808550 / 084007523

MUEBLE:		MESA GRANDE-CONFERENCIAS	
Tablón de Pleibo (1,22*2,44*18 grueso)			
		PRESUPUESTO	
Material para Laquear:			
Diluyente	18		
Sellador	15		
Waípe	3		
Lija	3		
Brillo	5		
Laca Negra	5		
Tablero de Pleibo	30		
Marco Madera	50		
Total Material			129,00
Mano Obra:			70,00
Transporte:			10,00
Valor total del Mueble:			\$ 209,00

MUEBLE:		MOSTRADOR DE FARMACIA MODELO N° 1	
		PRESUPUESTO	
Material para Laquear:			
Sellador 4 litros	4,5		
Diluyente 3 galones	21		
Waípe	2		
Lija	2		
Tornillo	2		
Clavos	2		
8 Rieles	27,2		
12 Agarraderas	18		
Laca Blanca	18		
Plancha de madera	45		
20 Tablas medianas	100		
Total Material			241,70
Mano Obra:			150,00
Transporte:			20,00
Valor total del Mueble:			\$ 411,70

"EBANISTERIA CHARLES BODERO"
DURÁN - CENTRO VIAL CONJUNTO 1ERO
Telf.: 2-808550 / 084007523

MUEBLE:	MOSTRADOR DE FARMACIA MODELO N° 2	
	PRESUPUESTO	
Material para Laquear:		
Sellador 3 litros	3	
Diluyente 1 galón	7	
Waipe	2	
Lija	2	
Clavos	2	
4 Agarraderas	6	
Laca Blanca	18	
Tornillo	2	
1/2 Plancha de madera	25	
17 Tablas medianas	85	
Total Material		152,00
Mano Obra:		100,00
Transporte:		20,00
Valor total del Mueble:		\$ 272,00

Valor total a pagar por los muebles \$5.263,70

Sr. BODERO CHARLES

EBANISTA

ANEXO No. 15

TABLA PARA LA OBTENCIÓN DEL VALOR PROMEDIO DE MERCADO

Descripción del Bien	Valor Mercado 1	Valor Mercado 2	Valor Mercado Promedio	Fuente 1	Fuente 2
ÁREA: EMERGENCIA					
Modular de madera con 4 cajones y 4 repisas, color café	208.00	-	\$ 208.00	EBANISTERIA CHARLES BODERO, Ver Anexo 14, Proforma Mobiliarios, Pág. 10, Ítem 1	
Modular de madera grande en forma de L con 1 repisa, color café	308.00	-	\$ 308.00	EBANISTERIA CHARLES BODERO, Ver Anexo 14, Proforma Mobiliarios, Pág. 10, Ítem 2	
Sillas conjunto (3 c/u), color negro	210.00	208.00	\$ 209.00	MAXIMUEBLES, Ver Anexo 14 Proforma N° 8949 Ítem 7	PROMÉDICO, Ver Anexo 14 Cotización N° 1061 Ítem 10

Descripción del Bien	Valor Mercado 1	Valor Mercado 2	Valor Mercado Promedio	Fuente 1	Fuente 2
ÁREA: EMERGENCIA					
Negoscopio pequeño, color crema	199.80	205.00	\$ 202.40	PROMÉDICO, Ver Anexo 14 Cotización N°1063 Ítem 1	PROMÉDICO, Ver Anexo 14 Cotización N°1064 Ítem 7
Equipo de diagnóstico para otorrinolaringología marca Welch Allyn modelo 74710, color beige	187.99	207.00	\$ 197.50	COMANDATO, Ver Anexo 14 Ítem 1	http://articulo.mercadolibre.com.ec/MEC-9461634-set-de-diagnostico-riester-modelo-2050-_-JM
Medidor de glicemia marca Autocode S/N 51850-0052687	64.96	39.00	\$ 51.98	PROMEDICO, Ver Anexo 14 Cotización N° 1062 Ítem 3	http://articulo.mercadolibre.com.ec/MEC-9511885-mediador-de-glucosa-personal-diabetes-accu-check-_-JM

Descripción del Bien	Valor Mercado 1	Valor Mercado 2	Valor Mercado Promedio	Fuente 1	Fuente 2
ÁREA: EMERGENCIA					
Medidor de glicemia marca Optium Xceed S/N XCF264-5403	64.96	39.00	\$ 51.98	PROMEDICO, Ver Anexo 14 Cotización N° 1062 ítem 3	http://articulo.mercadolibre.com.ec/MEC-9511885-medidor-de-glucosa-personal-diabetes-accu-check-_-JM
Escritorio de madera y metal con 2 cajones, color café y crema	220.06	-	\$ 220.06	MAXIMUEBLES, Ver Anexo 14 Proforma N° 8949 ítem 1	
Camilla de metal	900.00	-	\$ 900.00	http://articulo.mercadolibre.com.ec/MEC-9744597-camilla-de-ambulancia-_-JM	
Vitrina de metal grande con 4 divisiones, color beige	480.00	-	\$ 480.00	MAXIMUEBLES, Ver Anexo 14 Proforma N° 8949 ítem 5	

Descripción del Bien	Valor Mercado 1	Valor Mercado 2	Valor Mercado Promedio	Fuente 1	Fuente 2
ÁREA: EMERGENCIA					
Vitrina de metal con 2 puertas de vidrio y 3 divisiones, color blanco	480.00	-	\$ 480.00	MAXIMUEBLES, Ver Anexo 14 Proforma N° 8949 Ítem 5	-
Termocuna marca Isolette modelo C100/200-2E S/N LF28417, color blanco	1,800.00	1,000.00	\$ 1,400.00	BMS, Ver Anexo 14, Cotización N° 0908, Ítem 3	http://articulo.mercadolibre.com.ec/MEC-9479354-termocuna-y-equipos-multiparametro-_JM
Vaporizador Ohio Pediatric Aerosol Tent modelo 370 S/N AEMQ00179, color beige	25.00	-	\$ 25.00	PROMEDICO, Ver Anexo 14 Cotización N° 1062 Ítem 6	-
Silla de ruedas para niño, color negro y azul	250.00	-	\$ 250.00	PROMEDICO, Ver Anexo 14 Cotización N° 1062 Ítem 13	-

Descripción del Bien	Valor Mercado 1	Valor Mercado 2	Valor Mercado Promedio	Fuente 1	Fuente 2
ÁREA: EMERGENCIA					
Silla de ruedas de metal, color negro y rojo	250.00	-	\$ 250.00	PROMEDICO, Ver Anexo 14 Cotización N° 1062 ítem 13	-
Cuna de metal, color blanco (Emergencia)	325.00	-	\$ 325.00	PROMEDICO, Ver Anexo 14 Cotización N° 1061 ítem 6	-
Succionador marca Gomco 4030 Aspirador, color anaranjado	337.50	400.00	\$ 368.75	PROMEDICO, Ver Anexo 14 Cotización N° 1064 ítem 12	http://articulo.mercadolibre.com.ec/MEC-9555234-equipos-medicos-bomba-de-succion-portatil-_JM
Pulsioxímetro Ohmeda Biox 3740					http://guayaquil.olx.com.ec/oximetro-de-pulso-equipos-medicos-iiid-120546929
Pulse Oximeter S/N FMQW05580, color beige	270.00	525.00	\$ 397.50	PROMEDICO, Ver Anexo 14 Cotización N° 1061 ítem 11	http://guayaquil.olx.com.ec/oximetro-de-pulso-equipos-medicos-iiid-120546929
Pulsioxímetro Nellcor S/N 20669629, color beige	270.00	525.00	\$ 397.50	PROMEDICO, Ver Anexo 14 Cotización N° 1061 ítem 11	http://guayaquil.olx.com.ec/oximetro-de-pulso-equipos-medicos-iiid-120546929

Descripción del Bien	Valor Mercado 1	Valor Mercado 2	Valor Mercado Promedio	Fuente 1	Fuente 2
ÁREA: EMERGENCIA					
Armario grande de metal con 2 puertas, color blanco	480.00	-	\$ 480.00	MAXIMUEBLES, Ver Anexo 14 Proforma N° 8949 ítem 5	-
Camilla de metal, color blanco	900.00	-	\$ 900.00	http://articulo.mercadolibre.com.ec/MEC-9744597-camilla-de-ambulancia-_JM	-
Cuna metal, color blanco	325.00	-	\$ 325.00	PROMEDICO, Ver Anexo 14 Cotización N° 1061 ítem 6	-
Cama de metal, color blanco	798.00	600.00	\$ 699.00	PROMÉDICO, Ver Anexo 14 Cotización N°1064 ítem 2	http://articulo.mercadolibre.com.ec/MEC-9655371-cama-hospitalaria-manual-_JM
Porta alfombra de metal, color blanco	208.00	-	\$ 208.00	PROMEDICO, Ver Anexo 14 Cotización N°1065 ítem 1	-
Lámpara califónica de pedestal	714.00	850.00	\$ 782.00	PROMEDICO, Ver Anexo 14 Cotización N°1062 ítem 14	http://articulo.mercadolibre.com.ec/MEC-9455104-lampara-cilindrica-rodante-_JM

Descripción del Bien	Valor Mercado 1	Valor Mercado 2	Valor Mercado Promedio	Fuente 1	Fuente 2
ÁREA: EMERGENCIA					
Nevera pequeña para medicinas marca DAEWOOD, color blanco	290.00	170.00	\$ 230.00	http://articulo.mercadolibre.com.ec/MEC-9526343-ven-do-por-viaje-mini-refrigeradora-ig-_-JM	http://articulo.mercadolibre.com.ec/MEC-9549869-refrigeradora-de-bar-_-JM
Succionador marca Gomco 4030 Aspirador, color negro y anaranjado	337.50	400.00	\$ 368.75	PROMEDICO, Ver Anexo 14, Cotización N°1064 Ítem 12	http://articulo.mercadolibre.com.ec/MEC-9555234-equi-pos-medicos-bomba-de-succion-portatil-_-JM
Succionador con vaso marca Power Vac + modelo PM63 S/N 1466, color gris	337.50	400.00	\$ 368.75	PROMEDICO, Ver Anexo 14, Cotización N°1064 Ítem 12	http://articulo.mercadolibre.com.ec/MEC-9555234-equi-pos-medicos-bomba-de-succion-portatil-_-JM
Esterilizador marca Memmer, color plateado	1,862.00	-	\$ 1,862.00	PROMEDICO, Ver Anexo 14, Cotización N°1062 Ítem 8	-

Descripción del Bien	Valor Mercado 1	Valor Mercado 2	Valor Mercado Promedio	Fuente 1	Fuente 2
ÁREA: EMERGENCIA					
Equipo para electrocardiograma Life Pak 65 S/N 100033744, color beige	950.00	1,680.00	\$ 1,315.00	PROMEDICO, Ver Anexo 14 Cotización N° 1061 ítem 7	http://articulo.mercadolibre.com.ec/MEC-9524640-vendo-electrocardiografo-schiller-at-1-_JM
Desfibrilador marca Hewlett-Packard S/N 2306A41115, color beige	6,435.00	1,000.00	\$ 3,717.50	PROMEDICO, Ver Anexo 14 Cotización N° 1061 ítem 8	http://articulo.mercadolibre.com.ec/MEC-9598546-desfibrilador-zoll-pd1200-equipos-medicos-_JM
Pulsioxímetro Nellcor modelo DSN100E S/N 100-8687071C, color beige	270.00	505.00	\$ 387.50	PROMEDICO, Ver Anexo 14 Cotización N° 1061 ítem 11	http://articulo.mercadolibre.com.ec/MEC-9419056-oximetro-de-pulso-pulsioximetro-equipos-medicos-spo2-_JM
Camilla marca Stryker, color plateado (Para procedimiento quirúrgico)	9,500.00	6,500.00	\$ 8,000.00	http://articulo.mercadolibre.com.ec/MEC-9662799-mesa-de-cirugia-control-remoto-skytron-6500-elite-bms-_JM	http://articulo.mercadolibre.com.ec/MEC-9598539-mesa-de-cirugia-skytron-6001-compatible-para-carm-_JM

Descripción del Bien	Valor Mercado 1	Valor Mercado 2	Valor Mercado Promedio	Fuente 1	Fuente 2
ÁREA: EMERGENCIA					
Equipo laringoscopio	282.15	250.00	\$ 266.08	PROMEDICO, Ver Anexo 14 Cotización N° 1061 Ítem 2	http://quito.olx.com.ec/laringoscopio-ohio-3-hojas-iid-99867556
Aire Acondicionado marca Panasonic, color amarillo	350.00	380.00	\$ 365.00	http://articulo.mercadolibre.com.ec/MEC-9541372-aire-acondicionado-de-24000-btu-panasonic-jm	http://articulo.mercadolibre.com.ec/MEC-9678750-se-ven-de-aire-acondicionado-panasonic-18000-btu-voen-gye-jm
Equipo de diagnóstico marca PAZIDOL	187.99	207.00	\$ 197.50	COMANDATO, Ver Anexo 14 Ítem 1	http://articulo.mercadolibre.com.ec/MEC-9461634-set-de-diagnostico-riester-modelo-2050-jm
Escritorio de madera con 4 cajones, color café	220.06	-	\$ 220.06	MAXIMUEBLES, Ver Anexo 14 Proforma N° 8949 Ítem 1	

Descripción del Bien	Valor Mercado 1	Valor Mercado 2	Valor Mercado Promedio	Fuente 1	Fuente 2
ÁREA: EMERGENCIA					
Camilla de metal color amarillo con colchoneta de cuero	120.00	-	\$ 120.00	http://articulo.mercadolibre.com.ec/MEC-9739968-camilla-chailon-_JM	
Escritorio de metal y formica con 2 cajones, color café	220.06	-	\$ 220.06	MAXIMUEBLES, Ver Anexo 14 Profirma N° 8949 ítem 1	
Camilla de metal color amarillo con colchoneta de cuero	120.00	-	\$ 120.00	http://articulo.mercadolibre.com.ec/MEC-9739968-camilla-chailon-_JM	
Succionador de Flema marca Medical Specific, color azul	400.00	280.00	\$ 340.00	http://articulo.mercadolibre.com.ec/MEC-9555234-equipos-medicos-bomba-de-succion-portatil-_JM	http://articulo.mercadolibre.com.ec/MEC-9497261-succionador-_JM

Descripción del Bien	Valor Mercado 1	Valor Mercado 2	Valor Mercado Promedio	Fuente 1	Fuente 2
ÁREA: EMERGENCIA					
Compresor de Nebulizador, color crema	150.00	99.00	\$ 124.50	http://articulo.mercadolibre.com.ec/MEC-9461631-nebulizador-para-terapia-respiratoria-adulto-y-pediatrico-_JM	http://articulo.mercadolibre.com.ec/MEC-9582444-nebulizador-compresor-a-piston-mini-modelo-3033-_JM
Concentrador de oxígeno Total 02 modelo TO-001 S/N AUS03046385, color beige	1,650.00	1,200.00	\$ 1,425.00	http://articulo.mercadolibre.com.ec/MEC-9646981-concentrador-de-oxigeno-aleman-capacidad-hasta-6litros-_JM	http://articulo.mercadolibre.com.ec/MEC-9586477-concentrador-de-oxigeno-_JM
Silla conjunta de espina de 3 asientos, color azul	210.00	208.00	\$ 209.00	MAXIMUEBLES, Ver Anexo 14 Proforma N° 8949 ítem 7	PROMÉDICO, Ver Anexo 14 Cotización N° 1061 ítem 10
Escritorio de metal y formica con 3 cajones, color café y plomo	220.06	-	\$ 220.06	MAXIMUEBLES, Ver Anexo 14 Proforma N° 8949 ítem 1	-

Descripción del Bien	Valor Mercado 1	Valor Mercado 2	Valor Mercado Promedio	Fuente 1	Fuente 2
ÁREA: EMERGENCIA					
Armario de metal con 2 cajones, 2 puertas de metal, 2 puertas de vidrio, color kaki	480.00	-	\$ 480.00	MAXIMUMIBLES, Ver Anexo 14 Proforma N° 8949 Ítem 5	-
Camilla de metal color amarillo con colchoneta de cuero	120.00	-	\$ 120.00	http://articulo.mercadolibre.com.ec/MEC-9739968-camilla-chailon-_JM	-
ÁREA: CUIDADOS INTENSIVOS					
Bancas de madera, color café	156.00	-	\$ 156.00	EBANISTERIA CHARLES BODERO, Ver Anexo 14, Proforma Mobiliarios, Pág. 11, Ítem 2	-
Negatoscopio pequeño	205.00	199.80	\$ 202.40	PROMEDICO, Ver Anexo 14 Cotización N°1064 Ítem 7	PROMEDICO, Ver Anexo 14 Cotización N°1063 Ítem 1

Descripción del Bien	Valor Mercado 1	Valor Mercado 2	Valor Mercado Promedio	Fuente 1	Fuente 2
ÁREA: CUIDADOS INTENSIVOS					
Refrigeradora Samsung pequeña, color blanco	290.00	-	\$ 290.00	http://articulo.mercadolibre.com.ec/MEC-9526343-venido-por-viaje-mini-refrigeradora-1g-_JM	-
Desfibrilador modelo 43110A, color beige	6,435.00	1,000.00	\$ 3,717.50	PROMEDICO, Ver Anexo 14 Cotización N°1061 Ítem 8	http://articulo.mercadolibre.com.ec/MEC-9598546-desfibrilador-zoll-pd1200-equipos-medicos-_JM
Máquina respiradora de adulto PB, Purita Bennett S/N 7200, color negro y beige	1,750.00	800.00	\$ 1,275.00	http://articulo.mercadolibre.com.ec/MEC-9570234-respiradores-cpap-papira-sleep-apnea-_JM	http://articulo.mercadolibre.com.ec/MEC-9504012-respirador-resmed-s8-auto-set-ii-auto-cpap-humidificador-_JM
Mesa de aluminio rodante con 1 cajón, 2 puertas y una base de madera para el desfibrilador	268.00	-	\$ 268.00	PROMEDICO, Ver Anexo 14 Cotización N°1065 Ítem 4	-

Descripción del Bien	Valor Mercado 1	Valor Mercado 2	Valor Mercado Promedio	Fuente 1	Fuente 2
ÁREA: CUIDADOS INTENSIVOS					
Cama eléctrica de adulto CONTOURA, color blanco	2,650.00	2,500.00	\$ 2,575.00	PROMEDICO, Cotización N° 1061, Ver Anexo 14 ítem 5	http://servicio.mercadolibre.com.ec/MEC-9637544-camas-hospitalarias-_JM
Cama metal y madera, color café	2,650.00	2,500.00	\$ 2,575.00	PROMEDICO, Cotización N° 1061, Ver Anexo 14 ítem 5	http://servicio.mercadolibre.com.ec/MEC-9637544-camas-hospitalarias-_JM
Succionador Aspirador Gomco 4030, color anaranjado y negro	337.50	400.00	\$ 368.75	PROMEDICO, Ver Anexo 14 Cotización N°1064 ítem 12	http://articulo.mercadolibre.com.ec/MEC-9555234-equipos-medicos-bomba-de-succion-portatil-_JM
Termocuna INSO-LETTE, Air-Shields Vickers, color blanco y celeste	1,800.00	1,000.00	\$ 1,400.00	BMS, Ver Anexo 14, Cotización N° 0908, ítem 3	http://articulo.mercadolibre.com.ec/MEC-9479354-termocuna-y-equipos-multiparametro-_JM

Descripción del Bien	Valor Mercado 1	Valor Mercado 2	Valor Mercado Promedio	Fuente 1	Fuente 2
ÁREA: CUIDADOS INTENSIVOS					
Bomba de infusión KANGAROO, color beige	1,300.00	720.00	\$ 1,010.00	PROMEDICO, Ver Anexo 14 Cotización N°1062 ítem 17	http://articulo.mercadolibre.com.ec/MEC-9526775-bomba-de-infusion-nueva-pa-ira-toda-linea-universal-to-das-_JM
Máquina respirador Infant Star 200, color blanco	1,750.00	800.00	\$ 1,275.00	http://articulo.mercadolibre.com.ec/MEC-9570234-respiradores-cpap-pa-ira-sleep-apnea-_JM	http://articulo.mercadolibre.com.ec/MEC-9504012-respirador-resmed-s8-auto-set-ii-auto-cpap-humidificador-_JM
Purificador de ozono O3, color blanco	350.00	285.00	\$ 317.50	http://articulo.mercadolibre.com.ec/MEC-9525685-purificadores-de-aire-con-ozono-elimina-virus-bacterias-_JM	http://articulo.mercadolibre.com.ec/MEC-9525694-purificador-de-aire-con-ozono-elimina-virus-bacterias-_JM

Descripción del Bien	Valor Mercado 1	Valor Mercado 2	Valor Mercado Promedio	Fuente 1	Fuente 2
ÁREA: CIRUGÍA					
Bancas de madera y metal, color café	156.00	-	\$ 156.00	EBANISTERIA CHARLES BODERO, Ver Anexo 14, Profirma Mobiliarios, Pág. 11, Ítem 2	-
Camilla de metal con colchoneta color negro	900.00	-	\$ 900.00	http://articulo.mercadolibre.com.ec/MEC-9744597-camilla-de-ambulancia-_JM	-
Bomba de succión con botella de 800cc marca Medline modelo HCS7000 S/N 108408064	400.00	318.00	\$ 359.00	http://articulo.mercadolibre.com.ec/MEC-955234-equipos-medicos-bomba-de-succion-portatil-_JM	http://articulo.mercadolibre.com.ec/MEC-9461626-bomba-de-succion-de-1-botella-_JM
Bomba de succión torácica marca Gomco modelo 911 S/N C29242-088339	400.00	318.00	\$ 359.00	http://articulo.mercadolibre.com.ec/MEC-955234-equipos-medicos-bomba-de-succion-portatil-_JM	http://articulo.mercadolibre.com.ec/MEC-9461626-bomba-de-succion-de-1-botella-_JM

Descripción del Bien	Valor Mercado 1	Valor Mercado 2	Valor Mercado Promedio	Fuente 1	Fuente 2
ÁREA: CIRUGÍA					
Gomco torácico 5511 Mod. 2150 S/N DLA12082C565, color verde y naranja (1 Dañado)	337.50	400.00	\$ 368.75	PROMEDICO, Ver Anexo 14 Cotización N°1064 ítem 12	http://articulo.mercadolibre.com.ec/MEC-9555234-equipos-medicos-bomba-de-succion-portatil-_JM
Cuna radiante	2,500.00	2,500.00	\$ 2,500.00	BMS, Ver Anexo 14, Cotización N° 0908, ítem 4	http://articulo.mercadolibre.com.ec/MEC-9598540-cuna-de-calor-radiante-air-shiel-7810-equipos-medicos-bms-_JM
Bomba médica con control de presión marca JOBST EX-TRMITY modelo Sistem 7500 S/N JEP2196D93	1,300.00	720.00	\$ 1,010.00	PROMEDICO, Ver Anexo 14 Cotización N°1062 ítem 17	http://articulo.mercadolibre.com.ec/MEC-9526775-bomba-de-infusion-nueva-pa-rra-toda-linea-universal-to-das-_JM
Escritorio de metal y formica con 4 cajones pequeño, color café	220.06	-	\$ 220.06	MAXIMUEBLES, Ver Anexo 14 Proforma N° 8949 ítem 1	-

Descripción del Bien	Valor Mercado 1	Valor Mercado 2	Valor Mercado Promedio	Fuente 1	Fuente 2
ÁREA: CIRUGÍA					
Armario de metal con 2 puertas para guardar stock, color plomo	160.00	-	\$ 160.00	http://articulo.mercadolibre.com.ec/MEC-9525615-lookers-canceles-de-dos-puertas-JM	
Armario de metal con 4 puertas para guardar stock y equipo anestesico, color verde.	160.00	-	\$ 160.00	http://articulo.mercadolibre.com.ec/MEC-9525615-lookers-canceles-de-dos-puertas-JM	
Armario de metal con 2 puertas grandes, 2 puertas pequeñas y 4 cajones, color plomo	480.00	-	\$ 480.00	MAXIMUEBLES, Ver Anexo 14 Proforma N° 8949 ítem 5	
Armario de metal con 1 puerta, color verde	120.00	-	\$ 120.00	http://articulo.mercadolibre.com.ec/MEC-9640095-armario-multiusos-3019-JM	
Silla de ruedas para uso de pacientes	250.00	-	\$ 250.00	PROMEDICO, Ver Anexo 14 Cotización N°1062 ítem 13	

Descripción del Bien	Valor Mercado 1	Valor Mercado 2	Valor Mercado Promedio	Fuente 1	Fuente 2
ÁREA: CIRUGÍA					
Microonda marca Panasonic 1250W S/N 6B070300349 con puerta cromada, color blanco (para calentador suero).	180.00	160.00	\$ 170.00	http://articulo.mercadolibre.com.ec/MEC-9511021-panasonic-horno-nn-st658w-1200w-_JM	http://articulo.mercadolibre.com.ec/MEC-9511021-panasonic-horno-nn-st658w-1200w-_JM
Esterilizador de vapor metálico Conso-lidated	1,862.00	-	\$ 1,862.00	PROMEDICO, Ver Anexo 14, Cotización N°1062 ítem 8	-
Esterilizador de gas EOGAS HW ANDERSEN PRO-DUCTS P/N 3856 modelo AN1120 S/N 983609, color beige y azul	1,862.00	-	\$ 1,862.00	PROMEDICO, Ver Anexo 14, Cotización N°1062 ítem 8	-
Esterilizador Wayne (para equipos)	1,862.00	-	\$ 1,862.00	PROMEDICO, Ver Anexo 14, Cotización N°1062 ítem 8	-
Vitrina de metal con 4 pisos y 2 puertas de vidrio (para guardar instrumental)	480.00	-	\$ 480.00	MAXIMUMBLES, Ver Anexo 14 Proforma N° 8949 ítem 5	-

Descripción del Bien	Valor Mercado 1	Valor Mercado 2	Valor Mercado Promedio	Fuente 1	Fuente 2
ÁREA: CIRUGÍA					
Archivador aéreo de metal con puerta de vidrio, color gris	180.00	133.00	\$ 156.50	MAXIMUMIBLES, Ver Anexo 14 Proforma N° 8949 Ítem 5	EBANISTERIA CHARLES BODERO, Ver Anexo 14, Proforma Mobiliarios, Pág. 1, Ítem 1
UPS marca FIRME-SA Power Ware, color blanco	1,309.00	599.99	\$ 954.50	http://articulo.mercadolibre.com.ec/MEC-9623317-ups-vanguard-3000va-_JM http://articulo.mercadolibre.com.ec/MEC-9596107-monitor-de-signos-vitales-pantalla-lcd-nuevo-de-paquete-_JM	http://articulo.mercadolibre.com.ec/MEC-9526618-monitor-de-signos-vitales-nibp-ekg-temp-spo2-_JM
Monitor de signos vitales	1,750.00	1,600.00	\$ 1,675.00	PROMEDICO, Ver Anexo 14 Cotización N°1061 Ítem 11	http://guayaquil.olx.com.ec/oximetro-de-pulso-e-quirpomedico-iid-120546929
Pulsioxímetro	270.00	525.00	\$ 397.50	PROMEDICO, Ver Anexo 14 Cotización N°1065 Ítem 1	
Mesa de 2 pisos rotante para carpetas	208.00	-	\$ 208.00		

Descripción del Bien	Valor Mercado 1	Valor Mercado 2	Valor Mercado Promedio	Fuente 1	Fuente 2
ÁREA: CIRUGÍA					
Armario de metal grande, color blanco	480.00	-	\$ 480.00	MAXIMUEBLES, Ver Anexo 14 Proforma N° 8949 ítem 5	-
Repisa de metal rodante con 2 pisos, 1 compartimento y 1 puerta	268.00	-	\$ 268.00	PROMEDICO, Ver Anexo 14 Cotización N°1065 ítem 4	-
Camillas de metal + Colchonetas de cuero, color negro	900.00	-	\$ 900.00	http://articulo.mercadolibre.com.ec/MEC-9744597-ca-milla-de-ambulancia-JM	-
Vitrina de metal mediana con puerta de vidrio (para medicamentos), color plomo	160.00	-	\$ 160.00	http://articulo.mercadolibre.com.ec/MEC-9771805-mostrador-de-vidrio-JM	-
Tensiómetro, (1) adulto y (1) neonato	268.00	130.80	\$ 199.40	PROMEDICO, Ver Anexo 14 Cotización N°1064 ítem 4	PROMEDICO, Ver Anexo 14 Cotización N°1062 ítem 5

Descripción del Bien	Valor Mercado 1	Valor Mercado 2	Valor Mercado Promedio	Fuente 1	Fuente 2
ÁREA: CIRUGÍA					
Lámpara cialítica grande marca Hanau, color blanco	5,300.00	3,200.00	\$ 4,250.00	http://articulo.mercadolibre.com.ec/MEC-9687139-lamparas-cieliticas-dobles-ams-co-sq240-equipos-medicos-_JM	http://articulo.mercadolibre.com.ec/MEC-9687135-lamparas-dobles-de-cirugia-skytron-infinity-_JM
Negatoscopio mediano	205.00	199.80	\$ 202.40	PROMEDICO, Ver Anexo 14 Cotización N°1064 ítem 7	PROMEDICO, Ver Anexo 14 Cotización N°1063 ítem 1
Microscopio completo	150.00	-	\$ 150.00	http://articulo.mercadolibre.com.ec/MEC-9662030-microscopio-endoscopio-50x-a-500x-_JM	-
Purificador ambiental "Ozonos del Ecuador"	350.00	285.00	\$ 317.50	http://articulo.mercadolibre.com.ec/MEC-9525685-purificadores-de-aire-con-ozono-elimina-virus-bacterias-_JM	http://articulo.mercadolibre.com.ec/MEC-9525694-purificadores-de-aire-con-ozono-elimina-virus-bacterias-_JM

Descripción del Bien	Valor Mercado 1	Valor Mercado 2	Valor Mercado Promedio	Fuente 1	Fuente 2
ÁREA: CIRUGÍA					
Máquina de anestesia Penlon Sigma Delta	6,500.00	-	\$ 6,500.00	http://articulo.mercadolibre.com.ec/MEC-9598538-maquinas-de-anestesia-modulos-se-con-sevo-equipos-medicos-_JM http://articulo.mercadolibre.com.ec/MEC-9598538-maquinas-de-anestesia-modulos-se-con-sevo-equipos-medicos-_JM	
Máquina de anestesia modelo Ohio con 3 cajones, color celeste	6,500.00	-	\$ 6,500.00	http://articulo.mercadolibre.com.ec/MEC-9598538-maquinas-de-anestesia-modulos-se-con-sevo-equipos-medicos-_JM	
Electrocauterio marca Force 2 S/N F4D25346T con pedal, color azul	2,200.00	3,700.00	\$ 2,950.00	BMS, Ver Anexo 14, Cotización N° 0908, ítem 6	http://articulo.mercadolibre.com.ec/MEC-9642378-electrobisturi-carewell-csu-400-nuevo-de-paquete-completisim-_JM
Mesa quirúrgica Amsco Surgica Modelo # 2080 para Mervivaara	9,500.00	6,500.00	\$ 8,000.00	http://articulo.mercadolibre.com.ec/MEC-9662799-mesa-de-cirurgia-control-remoto-skytron-6500-elite-bms-_JM	http://articulo.mercadolibre.com.ec/MEC-9598539-mesa-de-cirurgia-skytron-6001-compatible-para-c-arm-_JM

Descripción del Bien	Valor Mercado 1	Valor Mercado 2	Valor Mercado Promedio	Fuente 1	Fuente 2
ÁREA: CIRUGÍA					
Monitor de signos vitales Criticare Systems, Inc., color blanco	1,750.00	1,600.00	\$ 1,675.00	http://articulo.mercadolibre.com.ec/MEC-9596107-monitor-de-signos-vitales-pantalla-lcd-nuevo-de-paquete-_JM	http://articulo.mercadolibre.com.ec/MEC-9526618-monitor-de-signos-vitales-nibp-ekg-temp-spo2-_JM
Mesa mayo de metal	181.06	-	\$ 181.06	PROMEDICO, Ver Anexo 14 Cotización N°1065 ítem 2	-
Mesa mayo redonda para instrumental	600.00	-	\$ 600.00	http://articulo.mercadolibre.com.ec/MEC-9669114-mesa-de-trabajo-de-acero-inoxidable-desde-600-_JM	-
Percha de aluminio con 4 pisos (para soluciones)	450.00	-	\$ 450.00	PROMEDICO, Ver Anexo 14 Cotización N°1171 ítem 2	-
Vitrina de aluminio y vidrio (para medicamentos y materiales de sutura)	160.00	-	\$ 160.00	http://articulo.mercadolibre.com.ec/MEC-9771805-mostrador-de-vidrio-_JM	-

Descripción del Bien	Valor Mercado 1	Valor Mercado 2	Valor Mercado Promedio	Fuente 1	Fuente 2
ÁREA: CIRUGÍA					
Máquina de anestesia Nueva Wato EX-65 Midray Anestesia Machinic	6,500.00	5,000.00	\$ 5,750.00	http://articulo.mercadolibre.com.ec/MEC-9598538-maquinas-de-anestesia-modulos-se-con-sevo-equipos-medicos-_JM	http://articulo.mercadolibre.com.ec/MEC-9598544-maquinas-de-anestesia-narkomed-2b-con-sevo-equipos-medicos-_JM
Electrocauterio marca Aspen modelo 1F300A S/N DD01811 sin pedal	2,200.00	3,700.00	\$ 2,950.00	BMS, Ver Anexo 14, Cotización N° 0908, ítem 6	http://articulo.mercadolibre.com.ec/MEC-9642378-electrobisturi-carewell-csu-400-nuevo-de-paquete-completisim-_JM
Torre de artroscopia	22,000.00	32,000.00	\$ 27,000.00	BMS, Ver Anexo 14, Cotización N° 0908, ítem 3	http://articulo.mercadolibre.com.ec/MEC-9638334-torre-video-endoscopia-olimpus-160-series-equipos-medicos-_JM
Mesa de aluminio grande rodante	270.00	-	\$ 270.00	PROMEDICO, Ver Anexo 14 Cotización N°1171 ítem 1	-

Descripción del Bien	Valor Mercado 1	Valor Mercado 2	Valor Mercado Promedio	Fuente 1	Fuente 2
ÁREA: CIRUGÍA					
Mesa de acero inoxidable	600.00	-	\$ 600.00	http://articulo.mercadolibre.com.ec/MEC-9669114-mesa-de-trabajo-de-acero-inoxidable-desde-600-_JM	
Percha de aluminio con 4 pisos (para equipos)	450.00	-	\$ 450.00	PROMEDICO, Ver Anexo 14 Cotización N°1171 ítem 2	
Lámpara cialítica marca Berchtold modelo Chromofarec-570 S/N 2340N65B10451	5,300.00	3,200.00	\$ 4,250.00	http://articulo.mercadolibre.com.ec/MEC-9687139-lamparas-cieliticas-dobles-ams-co-sq240-equipos-medicos-_JM	http://articulo.mercadolibre.com.ec/MEC-9687135-lamparas-dobles-de-cirugia-skytron-infinity-_JM
Intensificador de imágenes Radicus Intermedical, color blanco	30,000.00	61,684.34	\$ 45,842.17	BMS, Ver Anexo 14, Cotización N° 0908	Tomado del Archivo: AC-TIVOS FIJOS

Descripción del Bien	Valor Mercado 1	Valor Mercado 2	Valor Mercado Promedio	Fuente 1	Fuente 2
ÁREA: CIRUGÍA					
Succionador marca Bunn modelo 400-001 S/N 0496973	337.50	400.00	\$ 368.75	PROMEDICO, Ver Anexo 14 Cotización N°1064 Ítem 12	http://articulo.mercadolibre.com.ec/MEC-9555234-equipos-medicos-bomba-de-succion-portatil-_JM
Máquina de anestesia modelo Ohio con 3 cajones, color celeste	6,500.00	-	\$ 6,500.00	http://articulo.mercadolibre.com.ec/MEC-9598538-maquinas-de-anestesia-modulos-se-con-sevo-equipos-medicos-_JM	-
Electrocauterio marca Force 2 S/N F4D24350T	2,200.00	3,700.00	\$ 2,950.00	BMS, Ver Anexo 14, Cotización N° 0908, Ítem 6	http://articulo.mercadolibre.com.ec/MEC-9642378-electrocauterio-carewell-csu-400-nuevo-de-paquete-completisim-_JM

Descripción del Bien	Valor Mercado 1	Valor Mercado 2	Valor Mercado Promedio	Fuente 1	Fuente 2
ÁREA: CIRUGÍA					
Mesa quirúrgica marca C Maquet Rastatt modelo 111400 S/N 250	9,500.00	6,500.00	\$ 8,000.00	http://articulo.mercadolibre.com.ec/MEC-9662799-mesa-de-cirurgia-control-remoto-skytron-6500-elite-bms-_JM	http://articulo.mercadolibre.com.ec/MEC-9598539-mesa-de-cirurgia-skytron-6001-compatible-para-c-arm-_JM
Mesa de metal con 2 pisos y 1 puerta, color plomo	320.00	-	\$ 320.00	http://articulo.mercadolibre.com.ec/MEC-9768231-mesa-de-acero-inoxidable-_JM	
Perchas de aluminio con 4 pisos (para soluciones)	450.00	-	\$ 450.00	PROMEDICO, Ver Anexo 14 Cotización N°1171 ítem 2	
Máquina de anestesia marca Penlom AV 600 con mesa	6,500.00	-	\$ 6,500.00	http://articulo.mercadolibre.com.ec/MEC-9598538-maquinas-de-anestesia-modulos-se-con-sevo-equipos-medicos-_JM	

Descripción del Bien	Valor Mercado 1	Valor Mercado 2	Valor Mercado Promedio	Fuente 1	Fuente 2
ÁREA: CIRUGÍA					
Mesa quirúrgica Jeldel Benger - Univer-sal Operation	9,500.00	6,500.00	\$ 8,000.00	http://articulo.mercadolibre.com.ec/MEC-9662799-mesa-de-cirugia-control-remoto-skytron-6500-elite-bms-_JM	http://articulo.mercadolibre.com.ec/MEC-9598539-mesa-de-cirugia-skytron-6001-compatible-para-c-arm-_JM
Monitor Signos Vitales marca Criticare Systems Inc	1,750.00	1,600.00	\$ 1,675.00	http://articulo.mercadolibre.com.ec/MEC-9596107-monitor-de-signos-vitales-pantalla-lcd-nuevo-de-paquete-_JM	http://articulo.mercadolibre.com.ec/MEC-9526618-monitor-de-signos-vitales-nibp-ekg-temp-spo2-_JM
Máquina de electrobisturí marca Aspen 360 con mesa rodante	2,200.00	3,700.00	\$ 2,950.00	BMS, Ver Anexo 14, Cotización N° 0908, Ítem 6	http://articulo.mercadolibre.com.ec/MEC-9642378-electrobisturí-carewell-csu-400-nuevo-de-paquete-completisim-_JM

Descripción del Bien	Valor Mercado 1	Valor Mercado 2	Valor Mercado Promedio	Fuente 1	Fuente 2
ÁREA: VESTIDORES					
Armario de metal con 6 puertas, color caki	350.00	-	\$ 350.00	http://articulo.mercadolibre.com.ec/MEC-9540260-casilleros-de-madera-con-llave-cu-cuerpo-de-12-12-lockers-_JM	
Armario de madera con 2 puertas, color café	196.00	-	\$ 196.00	E B A N I S T E R I A CHARLES BODERO, Ver Anexo 14, Profirma Mobiliarios, Pág. 2, Ítem 2	
Casillero de metal con 12 compartimentos, color café	350.00	-	\$ 350.00	http://articulo.mercadolibre.com.ec/MEC-9540260-casilleros-de-madera-con-llave-cu-cuerpo-de-12-12-lockers-_JM	
Casillero de metal con 6 puertas, color café	350.00	-	\$ 350.00	http://articulo.mercadolibre.com.ec/MEC-9540260-casilleros-de-madera-con-llave-cu-cuerpo-de-12-12-lockers-_JM	

Descripción del Bien	Valor Mercado 1	Valor Mercado 2	Valor Mercado Promedio	Fuente 1	Fuente 2
ÁREA: VESTIDORES					
Armario de metal con 2 puertas y 1 repisa, color blanco	350.00	-	\$ 350.00	http://articulo.mercadolibre.com.ec/MEC-9540260-casilleros-de-madera-con-llave-cu-cuerpo-de-12-12-lockers-_JM	
Casillero de metal con 12 compartimentos, color verde	350.00	-	\$ 350.00	http://articulo.mercadolibre.com.ec/MEC-9540260-casilleros-de-madera-con-llave-cu-cuerpo-de-12-12-lockers-_JM	
Casillero de metal con 8 compartimentos, color verde	350.00	-	\$ 350.00	http://articulo.mercadolibre.com.ec/MEC-9540260-casilleros-de-madera-con-llave-cu-cuerpo-de-12-12-lockers-_JM	

Descripción del Bien	Valor Mercado 1	Valor Mercado 2	Valor Mercado Promedio	Fuente 1	Fuente 2
ÁREA: RESIDENTES INTERNOS					
Cajonera de madera con 3 cajones, color beige	136.00	-	\$ 136.00	EBANISTERIA CHARLES BODERO, Ver Anexo 14, Profirma Mobiliarios, Pág. 5, ítem 1 http://articulo.mercadolibre.com.ec/MEC-9540260-casilleros-de-madera-con-llave-cu-cuerpo-de-12-12-lockers-JM	
Casillero de madera con 6 puertas y 4 repisas, color café	350.00	-	\$ 350.00	http://articulo.mercadolibre.com.ec/MEC-9540260-casilleros-de-madera-con-llave-cu-cuerpo-de-12-12-lockers-JM	
Casillero de madera con 4 puertas y 2 repisas, color café	350.00	-	\$ 350.00	http://articulo.mercadolibre.com.ec/MEC-9540260-casilleros-de-madera-con-llave-cu-cuerpo-de-12-12-lockers-JM	
Casillero de metal con 6 puertas, color beige	350.00	-	\$ 350.00	http://articulo.mercadolibre.com.ec/MEC-9540260-casilleros-de-madera-con-llave-cu-cuerpo-de-12-12-lockers-JM	

Descripción del Bien	Valor Mercado 1	Valor Mercado 2	Valor Mercado Promedio	Fuente 1	Fuente 2
ÁREA: RESIDENTES INTERNOS					
Escritorio pequeño de metal con formica de madera, 1 cajón y 3 repisas	118.00	-	\$ 118.00	E B A N I S T E R I A CHARLES BODERO, Ver Anexo 14, Profirma Mobiliarios, Pág. 8, Ítem 2	
Casillero de metal con 3 puertas, color beige	350.00	-	\$ 350.00	http://articulo.mercadolibre.com.ec/MEC-9540260-casilleros-de-madera-con-llave-cu-cuerpo-de-12-12-lockers-_JM	
Casillero de madera con 4 puertas y 2 repisas, color café (Varones)	350.00	200.00	\$ 275.00	http://articulo.mercadolibre.com.ec/MEC-9540260-casilleros-de-madera-con-llave-cu-cuerpo-de-12-12-lockers-_JM	http://articulo.mercadolibre.com.ec/MEC-9517869-lockers-20000-_JM

Descripción del Bien	Valor Mercado 1	Valor Mercado 2	Valor Mercado Promedio	Fuente 1	Fuente 2
ÁREA: FISIATRÍA					
Equipo portable de ultrasonido para terapia marca Birtcher Megason VI modelo 106-5P S/N AH68A1305	3,200.00	1,500.00	\$ 2,350.00	http://articulo.mercadolibre.com.ec/MEC-9460962-ultrasonido-portatil-_JM	http://articulo.mercadolibre.com.ec/MEC-9568486-ultra-max-cec-equipo-de-ultrasonido-y-electroestimulacion-_JM
Equipo de Galvánica, color gris	2,875.00	2,655.00	\$ 2,765.00	PROMEDICO, Ver Anexo 14 Cotización N°1061 ítem 9	http://articulo.mercadolibre.com.ar/MLA-131274681-electroestimulador-digital-sveltia-trio-4-cables-1-facial-_JM
Camilla de madera, color café	135.00	-	\$ 135.00	PROMEDICO, Ver Anexo 14 Cotización N°1062 ítem 7	-
Equipo de Ultrasonido Sonicator 710 S/N 99F517, color blanco	3,200.00	1,500.00	\$ 2,350.00	http://articulo.mercadolibre.com.ec/MEC-9460962-ultrasonido-portatil-_JM	http://articulo.mercadolibre.com.ec/MEC-9568486-ultra-max-cec-equipo-de-ultrasonido-y-electroestimulacion-_JM

Descripción del Bien	Valor Mercado 1	Valor Mercado 2	Valor Mercado Promedio	Fuente 1	Fuente 2
ÁREA: FISIATRÍA					
Equipo de Farádica Pulsatil modelo SP-2T, color gris	420.00	350.00	\$ 385.00	http://articulo.mercadolibre.com.ec/MEC-9479397-maquina-facial-lifting-faradica-a-04-_JM	http://articulo.mercadolibre.com.ec/MEC-9596440-equipoprofesional-facial-lifting-faradica-_JM
Equipo de ultrasonido Chattanooga, color blanco y verde	3,200.00	1,500.00	\$ 2,350.00	http://articulo.mercadolibre.com.ec/MEC-9460962-ultrasonido-portatil-_JM	http://articulo.mercadolibre.com.ec/MEC-9568486-ultramax-cec-equipode-ultrasonido-y-electroestimulacion-_JM
Equipo Tens modelo Chattanooga, color blanco y verde	130.00	-	\$ 130.00	http://articulo.mercadolibre.com.ec/MEC-9429308-electroestimulador-ems5000-de-baja-frecuencia-tens-ems-_JM	-
Negatoscopio, color blanco	199.80	205.00	\$ 202.40	PROMEDICO, Ver Anexo 14 Cotización N°1063 ítem 1	PROMEDICO, Ver Anexo 14 Cotización N°1064 ítem 7

Descripción del Bien	Valor Mercado 1	Valor Mercado 2	Valor Mercado Promedio	Fuente 1	Fuente 2
ÁREA: FISIATRÍA					
Mesa de madera y metal con ruedas, 4 cajones y una división, color café	118.00	-	\$ 118.00	E B A N I S T E R I A CHARLES BODERO, Ver Anexo 14, Profirma Mobiliarios, Pág. 8, Ítem 2	-
Archivador de metal con 4 cajones, color café	220.00	235.00	\$ 227.50	M A X I M U E B L E S, Ver Anexo 14 Profirma N° 8949 Ítem 4	http://articulo.mercadolibre.com.ec/MEC-9775778-archivo-de-4-gavetas-meta-lico-de-lujo-negro-ma-te-_JM
Armario de metal con puerta de vidrio, color gris	270.00	-	\$ 270.00	E B A N I S T E R I A CHARLES BODERO, Ver Anexo 14, Profirma Mobiliarios, Pág. 3, Ítem 1	-
Camilla, color blanco	120.00	-	\$ 120.00	http://articulo.mercadolibre.com.ec/MEC-9739968-camilla-chailon-_JM	-
Tensiómetro	268.00	130.80	\$ 199.40	P R O M E D I C O, Ver Anexo 14 Cotización N° 1064 Ítem 4	P R O M E D I C O, Ver Anexo 14 Cotización N° 1062 Ítem 5

Descripción del Bien	Valor Mercado 1	Valor Mercado 2	Valor Mercado Promedio	Fuente 1	Fuente 2
ÁREA: CONSULTA EXTERNA					
Banca de madera larga, color café (C.E.)	156.00	-	\$ 156.00	EBANISTERIA CHARLES BODERO, Ver Anexo 14, Programa Mobiliarios, Pág. 11, Ítem 2	
Escritorio de metal y formica con 3 cajones, color blanco	116.00	-	\$ 116.00	EBANISTERIA CHARLES BODERO, Ver Anexo 14, Programa Mobiliarios, Pág. 6, Ítem 2	
Chailón de madera con colchoneta color negro y blanco	120.00	-	\$ 120.00	http://articulo.mercadolibre.com.ec/MEC-9739968-camilla-chailon-_JM	
Tensiómetro (C.E.)	268.00	130.80	\$ 199.40	PROMEDICO, Ver Anexo 14 Cotización N°1064 Ítem 4	PROMEDICO, Ver Anexo 14 Cotización N°1062 Ítem 5
Negatoscopio pequeño, color blanco	199.80	205.00	\$ 202.40	PROMEDICO, Ver Anexo 14 Cotización N°1063 Ítem 1	PROMEDICO, Ver Anexo 14 Cotización N°1064 Ítem 7

Descripción del Bien	Valor Mercado 1	Valor Mercado 2	Valor Mercado Promedio	Fuente 1	Fuente 2
ÁREA: CONSULTA EXTERNA					
Equipo de R-X PHILIPS Modelo 322-3 S/N A171014 de cono corto	16,000.00	12,000.00	\$ 14,000.00	http://guayaquil.olx.com.ec/vendo-equipos-de-rayos-x-mobil-siemens-llamar-086-218601-iiid-237528191	http://quito.olx.com.ec/vendo-equipos-de-rayos-x-para-radiografas-panoramicas-y-cefalica-lateral-iiid-120884073
Succionador Gomco 3810 Surgical Suction S/N N-4956	337.50	400.00	\$ 368.75	PROMEDICO, Ver Anexo 14 Cotización N°1064 Item 12	http://articulo.mercadolibre.com.ec/MEC-9555234-equipos-medicos-bomba-de-succion-portatil-jm
Unidad Dental completa: sillón eléctrico, turbina cuatri moudular, jeringa triple, pieza de mano de alta velocidad, micro motor, escupidera, lámpara de alógeno "Escort-Knight", color celeste	2,700.00	2,400.00	\$ 2,550.00	http://articulo.mercadolibre.com.ec/MEC-9728853-unidad-dental-gnatus-jm	http://articulo.mercadolibre.com.ec/MEC-9679185-unidad-dental-electronica-jm

Descripción del Bien	Valor Mercado 1	Valor Mercado 2	Valor Mercado Promedio	Fuente 1	Fuente 2
ÁREA: CONSULTA EXTERNA					
Turbina Dentalecta cuatri modular: jeringa triple, 2 piezas de mano de alta velocidad, micro motor y 3 cajones, color blanco	1,500.00	-	\$ 1,500.00	http://articulo.mercadolibre.com.ec/MEC-9595718-equipodental-electrico-marca-dentalecta-_JM	
Esterilizador ME-LAG, color beige	1,862.00	-	\$ 1,862.00	PROMEDICO, Ver Anexo 14, Cotización N°1062 Ítem 8	
Revelador de Rayos X "Star Ray" S/N 920	1,000.00	-	\$ 1,000.00	http://articulo.mercadolibre.com.ec/MEC-9580348-equipodental-electrico-marca-finalizada-screen-ftr-3050prodcesadora-_JM	
Mesa de metal con 2 pisos, 1 cajón y garruchas, color beige	116.00	-	\$ 116.00	E B A N I S T E R I A CHARLES BODERO, Ver Anexo 14, Programa Mobiliarios, Pág. 6, Ítem 2	

Descripción del Bien	Valor Mercado 1	Valor Mercado 2	Valor Mercado Promedio	Fuente 1	Fuente 2
ÁREA: CONSULTA EXTERNA					
Escritorio de metal y formica con 3 cajones, color beige y café	220.06	-	\$ 220.06	MAXIMUEBBLES, Ver Anexo 14 Proforma N° 8949 Ítem 1	-
Armario de metal mediano con 1 puerta de vidrio, color blanco	270.00	-	\$ 270.00	EBANISTERIA CHARLES BODERO, Ver Anexo 14, Proforma Mobiliarios, Pág. 3, Ítem 1	-
Equipo de diagnóstico (ofalmoscopio, otoscopio), color beige	142.60	207.00	\$ 174.80	COMANDOATO, Ver Anexo 14, Ítem 2	http://articulo.mercadolibre.com.ec/MEC-9461634-set-de-diagnostico-riester-modelo-2050-_JM
Escritorio de metal y formica con 3 cajones, color beige y café (Cons. 1)	220.06	-	\$ 220.06	MAXIMUEBBLES, Ver Anexo 14 Proforma N° 8949 Ítem 1	-

Descripción del Bien	Valor Mercado 1	Valor Mercado 2	Valor Mercado Promedio	Fuente 1	Fuente 2
ÁREA: CONSULTA EXTERNA					
Archivador St Francis con 4 cajones, color blanco	220.00	235.00	\$ 227.50	MAXIMUEBLES, Ver Anexo 14 Proforma N° 8949 ítem 4	http://articulo.mercadolibre.com.ec/MEC-9775778-archivo-de-4-gavetas-meta-lico-de-lujo-negro-ma-ite-_JM
Modular de madera grande con 5 repisas, color café	140.00	-	\$ 140.00	http://articulo.mercadolibre.com.ec/MEC-9621471-muebles-modulares-a-medida-_JM	
Chailón de metal y cuero, color vino y beige	120.00	-	\$ 120.00	http://articulo.mercadolibre.com.ec/MEC-9739968-camilla-chailon-_JM	
Vitrina de metal con 1 puerta de vidrio, color blanco	270.00	-	\$ 270.00	EBANISTERIA CHARLES BODERO, Ver Anexo 14, Proforma Mobiliarios, Pág. 3, ítem 1	

Descripción del Bien	Valor Mercado 1	Valor Mercado 2	Valor Mercado Promedio	Fuente 1	Fuente 2
ÁREA: CONSULTA EXTERNA					
Negatoscopio pequeño, color blanco	199.80	205.00	\$ 202.40	PROMEDICO, Ver Anexo 14 Cotización N°1063 ítem 1	PROMEDICO, Ver Anexo 14 Cotización N°1064 ítem 7
Otoscopio, color café y negro	180.00	-	\$ 180.00	http://articulo.mercadolibre.com.ec/MEC-9622422-mini-heine-3000-otoscopio-_JM	
Escritorio de metal y formica 3 cajones, color plomo y café	220.06	-	\$ 220.06	MAXIMUEBLES, Ver Anexo 14 Proforma N° 8949 ítem 1	
Armario de metal con 2 cajones y 4 puertas, color beige	480.00	-	\$ 480.00	MAXIMUEBLES, Ver Anexo 14 Proforma N° 8949 ítem 5	
Chailón de metal con colchoneta de cuero, color negro (Cons. 3)	120.00	-	\$ 120.00	http://articulo.mercadolibre.com.ec/MEC-9739968-camilla-chailon-_JM	
Escritorio de metal y formica con 4 cajones, color beige con café	220.06	-	\$ 220.06	MAXIMUEBLES, Ver Anexo 14 Proforma N° 8949 ítem 1	

Descripción del Bien	Valor Mercado 1	Valor Mercado 2	Valor Mercado Promedio	Fuente 1	Fuente 2
ÁREA: CONSULTA EXTERNA					
Camilla ginecológica con colchoneta de cuero, color café	400.00	-	\$ 400.00	http://quito.olx.com.ec/camilla-ginecologica-iiid-159565227	-
Vitrina de madera con 3 puertas de vidrio, color café	266.00	-	\$ 266.00	E B A N I S T E R I A CHARLES BODERO, Ver Anexo 14, Profirma Mobiliarios, Pág. 3, ítem 2	-
Aire acondicionado marca SMC, color blanco	495.00	390.00	\$ 442.50	http://articulo.mercadolibre.com.ec/MEC-9546369-acondicionador-de-aire-split-ig-mod-sj122cm-12000-btu-_JM	http://articulo.mercadolibre.com.ec/MEC-9715035-aire-acondicionado-split-13000-btu-innovair-a-solo-390-_JM
Negoscopio, color blanco	199.80	205.00	\$ 202.40	PROMEDICO, Ver Anexo 14 Cotización N°1063 ítem 1	PROMEDICO, Ver Anexo 14 Cotización N°1064 ítem 7
Escritorio de madera con 2 cajones, color beige	220.06	-	\$ 220.06	MAXIMUEBLES, Ver Anexo 14 Profirma N° 8949 ítem 1	-

Descripción del Bien	Valor Mercado 1	Valor Mercado 2	Valor Mercado Promedio	Fuente 1	Fuente 2
ÁREA: CONSULTA EXTERNA					
Escritorio de metal y formica con 3 cajones, color café y beige	220.06	-	\$ 220.06	MAXIMUEBLES, Ver Anexo 14 Proforma N° 8949 Ítem 1	-
Archivador de madera con 3 cajones, color café	167.00	-	\$ 167.00	E B A N I S T E R I A CHARLES BODERO, Ver Anexo 14, Proforma Mobiliarios, Pág. 2, Ítem 1	-
Escritorio de metal y formica de 3 cajones, color beige	220.06	-	\$ 220.06	MAXIMUEBLES, Ver Anexo 14 Proforma N° 8949 Ítem 1	-
Escritorio de metal y formica largo con 2 cajones y una repisa, color blanco y café	160.00	-	\$ 160.00	E B A N I S T E R I A CHARLES BODERO, Ver Anexo 14, Proforma Mobiliarios, Pág. 7, Ítem 1	-
Armario grande con 2 puertas, color blanco	480.00	-	\$ 480.00	MAXIMUEBLES, Ver Anexo 14 Proforma N° 8949 Ítem 5	-

Descripción del Bien	Valor Mercado 1	Valor Mercado 2	Valor Mercado Promedio	Fuente 1	Fuente 2
ÁREA: CONSULTA EXTERNA					
Chailón de metal, color negro y blanco	120.00	-	\$ 120.00	http://articulo.mercadolibre.com.ec/MEC-9739968-cami-lla-chailon-_JM	
Vitrina de madera con 2 puertas de vidrio, color melón	266.00	-	\$ 266.00	EBANISTERIA CHARLES BODERO, Ver Anexo 14, Profirma Mobiliarios, Pág. 3, Ítem 2	
Negatoscopio, color blanco (Cons. 7)	199.80	205.00	\$ 202.40	PROMEDICO, Ver Anexo 14 Cotización N°1063 Ítem 1	PROMEDICO, Ver Anexo 14 Cotización N°1064 Ítem 7
Escritorio de metal y formica con 5 cajones, color negro y café	220.06	-	\$ 220.06	MAXIMUEBLES, Ver Anexo 14 Profirma N° 8949 Ítem 1	
Chailón de metal y cuero, color negro y blanco	120.00	-	\$ 120.00	http://articulo.mercadolibre.com.ec/MEC-9739968-cami-lla-chailon-_JM	

Descripción del Bien	Valor Mercado 1	Valor Mercado 2	Valor Mercado Promedio	Fuente 1	Fuente 2
ÁREA: CONSULTA EXTERNA					
Vitrina de metal con puertas de vidrio, color blanco	270.00	-	\$ 270.00	EBANISTERIA CHARLES BODERO, Ver Anexo 14, Profirma Mobiliarios, Pág. 3, Ítem 1	-
Lámpara Cialfítica, color beige	714.00	850.00	\$ 782.00	PROMÉDICO, Ver Anexo 14 Cotización N°1062 Ítem 14	http://articulo.mercadolibre.com.ec/MEC-9455104-lampara-cialfita-rodante-_JM
Negatoscopio grande, color blanco	375.00	-	\$ 375.00	PROMÉDICO, Ver Anexo 14 Cotización N°1064 Ítem 1	-
Autoclave 2 marca Tuttnauer modelo 2340M SN DSV0063, color beige	1,280.00	1,130.00	\$ 1,205.00	PROMÉDICO, Ver Anexo 14 Cotización N°1063 Ítem 4	http://articulo.mercadolibre.com.ec/MEC-9603771-autoclave-de-mesa-k-gemmy-_JM
Escritorio de metal y formica con 3 cajones, color plomo	220.06	-	\$ 220.06	MAXIMUEBLES, Ver Anexo 14 Profirma N° 8949 Ítem 1	-
Mesa de 2 repisas con garruchas, color blanco	268.00	-	\$ 268.00	PROMÉDICO, Ver Anexo 14 Cotización N°1065 Ítem 4	-

Descripción del Bien	Valor Mercado 1	Valor Mercado 2	Valor Mercado Promedio	Fuente 1	Fuente 2
ÁREA: CONSULTA EXTERNA					
Chailón de metal y cuero, color negro y blanco (Cons. 8)	120.00	-	\$ 120.00	http://articulo.mercadolibre.com.ec/MEC-9739968-cami-lla-chailon-JM	
Vitrina de metal grande con 2 puertas y 2 vidrios rodantes, color beige	480.00	-	\$ 480.00	MAXIMUEBLES, Ver Anexo 14 Proforma N° 8949 Ítem 5	
Vitrina pequeña con una puerta, color blanco	270.00	-	\$ 270.00	EBANISTERIA CHARLES BODERO, Ver Anexo 14, Proforma Mobiliarios, Pág. 3, Ítem 1	
Tensiómetro para adulto	268.00	130.80	\$ 199.40	PROMEDICO, Ver Anexo 14 Cotización N° 1064 Ítem 4	PROMEDICO, Ver Anexo 14 Cotización N° 1062 Ítem 5
Negatoscopio grande, color beige	375.00	-	\$ 375.00	PROMEDICO, Ver Anexo 14 Cotización N° 1064 Ítem 1	
Escritorio con 3 cajones, elaborado en formica, color beige	220.06	-	\$ 220.06	MAXIMUEBLES, Ver Anexo 14 Proforma N° 8949 Ítem 1	

Descripción del Bien	Valor Mercado 1	Valor Mercado 2	Valor Mercado Promedio	Fuente 1	Fuente 2
ÁREA: CONSULTA EXTERNA					
Armario mediano con una puerta, color negro	213.00	-	\$ 213.00	E B A N I S T E R I A CHARLES BODERO, Ver Anexo 14, Proforma Mobiliarios, Pág. 4, ítem 1	-
Chailón, color blanco y negro	120.00	-	\$ 120.00	http://articulo.mercadolibre.com.ec/MEC-9739968-cami-lla-chailon-JM	-
Vitrina de metal con puerta de vidrio, color beige	270.00	-	\$ 270.00	E B A N I S T E R I A CHARLES BODERO, Ver Anexo 14, Proforma Mobiliarios, Pág. 3, ítem 1	-
Aire Acondicionado Marca "AIR SWING", color beige	328.00	305.00	\$ 316.50	http://articulo.mercadolibre.com.ec/MEC-9684571-aire-acondicionado-lg-12000btu-cremoto-JM	http://articulo.mercadolibre.com.ec/MEC-9576224-aire-acondicionado-lg-12000-btu-110v-JM
Negatocospio, color blanco	199.80	205.00	\$ 202.40	PROMEDICO, Ver Anexo 14 Cotización N° 1063 ítem 1	PROMEDICO, Ver Anexo 14 Cotización N° 1064 ítem 7

Descripción del Bien	Valor Mercado 1	Valor Mercado 2	Valor Mercado Promedio	Fuente 1	Fuente 2
ÁREA: CONSULTA EXTERNA					
Escritorio de metal y formica con 3 cajones, color beige	220.06	-	\$ 220.06	MAXIMUEBLES, Ver Anexo 14 Proforma N° 8949 ítem 1	-
Chailon de metal con cuero, color café	120.00	-	\$ 120.00	http://articulo.mercadolibre.com.ec/MEC-9739968-cami-lla-chailon-_JM	-
Vitrina de metal con 2 puerta, puerta de vidrio y 2 cajones, color beige	480.00	-	\$ 480.00	MAXIMUEBLES, Ver Anexo 14 Proforma N° 8949 ítem 5	-
Negoscopio pequeño, color blanco (Cons. 11)	199.80	205.00	\$ 202.40	PROMEDICO, Ver Anexo 14 Cotización N°1063 ítem 1	PROMEDICO, Ver Anexo 14 Cotización N°1064 ítem 7
Escritorio con 3 cajones, elaborado en formica, color blanco y café.	220.06	-	\$ 220.06	MAXIMUEBLES, Ver Anexo 14 Proforma N° 8949 ítem 1	-
Chailon de metal con colchoneta, color blanco y negro	120.00	-	\$ 120.00	http://articulo.mercadolibre.com.ec/MEC-9739968-cami-lla-chailon-_JM	-

Descripción del Bien	Valor Mercado 1	Valor Mercado 2	Valor Mercado Promedio	Fuente 1	Fuente 2
ÁREA: CONSULTA EXTERNA					
Vitrina con puerta de vidrio y metal, color beige	270.00	-	\$ 270.00	E B A N I S T E R I A CHARLES BODERO, Ver Anexo 14, Profirma Mobiliarios, Pág. 3, ítem 1	-
Negoscopio pequeño, color blanco	199.80	205.00	\$ 202.40	PROMEDICO, Ver Anexo 14 Cotización N°1063 ítem 1	PROMEDICO, Ver Anexo 14 Cotización N°1064 ítem 7
Equipo Electrocardiograma "Cardi-o-life" 228 tipo 8825, 501B-III, color beige	950.00	1,680.00	\$ 1,315.00	PROMEDICO, Ver Anexo 14 Cotización N° 1061 ítem 7	http://articulo.mercadolibre.com.ec/MEC-9524640-ven-do-electrocardiografo-schiller-at-1-JM
Escritorio de metal y fórmica con 1 cajón y 2 repisas, color café	201.00	-	\$ 201.00	E B A N I S T E R I A CHARLES BODERO, Ver Anexo 14, Profirma Mobiliarios, Pág. 6, ítem 1	-
Escritorio de metal y fórmica con 3 cajones, color beige	220.06	-	\$ 220.06	MAXIMUEBLES, Ver Anexo 14 Profirma N° 8949 ítem 1	-

Descripción del Bien	Valor Mercado 1	Valor Mercado 2	Valor Mercado Promedio	Fuente 1	Fuente 2
ÁREA: CONSULTA EXTERNA					
Armario de metal grande con 2 puertas, color beige	480.00	-	\$ 480.00	MAXIMUEBLES, Ver Anexo 14 Proforma N° 8949 Ítem 5	
Chailón de metal y cuero, color negro y blanco	120.00	-	\$ 120.00	http://articulo.mercadolibre.com.ec/MEC-9739968-cami-lla-chailon-_JM	
Escritorio de metal y formica con 3 cajones, color beige	220.06	-	\$ 220.06	MAXIMUEBLES, Ver Anexo 14 Proforma N° 8949 Ítem 1	
Chailón de metal con cuero, color negro	120.00	-	\$ 120.00	http://articulo.mercadolibre.com.ec/MEC-9739968-cami-lla-chailon-_JM	
Vitrina de metal con puerta de vidrio y 3 cajones	480.00	-	\$ 480.00	MAXIMUEBLES, Ver Anexo 14 Proforma N° 8949 Ítem 5	

Descripción del Bien	Valor Mercado 1	Valor Mercado 2	Valor Mercado Promedio	Fuente 1	Fuente 2
ÁREA: CAJA					
Máquina registradora marca Casio modelo DK 1300 (Con cajoneta), color plomo	490.00	400.00	\$ 445.00	http://quito.municipio.gov.ec/registro-registradora-casio-tk-1300-iid-242380979	http://guayaquil.olx.com.ec/caja-registradora-electronica-iid-101542688
Archivador aéreo de madera con 4 puertas, color café	180.00	133.00	\$ 156.50	MAXIMUMEBLES, Ver Anexo 14 Proforma N° 8949 Ítem 5	EBANISTERIA CHARLES BODERO, Ver Anexo 14, Proforma Mobiliarios, Pág. 1, Ítem 1
Caja fuerte marca Variable, color gris	530.00	465.00	\$ 497.50	http://articulo.mercadolibre.com.ec/MEC-9641594-caja-fuerte-nueva-grande-y-segurarapara-ciones-JM	http://articulo.mercadolibre.com.ec/MEC-9632831-caja-fuerte-blindada-de-piso-JM
Escritorio de madera para computadora en forma de L con 3 cajones y divisiones, color café	201.00	-	\$ 201.00	EBANISTERIA CHARLES BODERO, Ver Anexo 14, Proforma Mobiliarios, Pág. 6, Ítem 1	
UPS marca Firmesa 3.1, color beige	1,309.00	599.99	\$ 954.50	http://articulo.mercadolibre.com.ec/MEC-9623317-ups-van-guard-3000va-JM	http://articulo.mercadolibre.com.ec/MEC-9531709-ups-powerare-plus-66-usado-JM

Descripción del Bien	Valor Mercado 1	Valor Mercado 2	Valor Mercado Promedio	Fuente 1	Fuente 2
ÁREA: ESTADÍSTICA					
Escritorio de metal y madera 4 cajones, color blanco y celeste	220.06	-	\$ 220.06	MAXIMUEBLES, Ver Anexo 14 Profor- ma N° 8949 Ítem 1	-
Escritorio de metal y madera 4 cajones, color blanco y café	220.06	-	\$ 220.06	MAXIMUEBLES, Ver Anexo 14 Profor- ma N° 8949 Ítem 1	-
Escritorio de madera grande con 2 cajones, color café	220.06	-	\$ 220.06	MAXIMUEBLES, Ver Anexo 14 Profor- ma N° 8949 Ítem 1	-
Escritorio de metal con 1 cajón, color blanco	220.06	-	\$ 220.06	MAXIMUEBLES, Ver Anexo 14 Profor- ma N° 8949 Ítem 1	-
Escritorio de metal con 2 cajones lado derecho - 1 cajón lado izquierdo, color blanco y café.	220.06	-	\$ 220.06	MAXIMUEBLES, Ver Anexo 14 Profor- ma N° 8949 Ítem 1	-
Escritorio de metal con 2 cajones lado derecho - 1 cajón lado izquierdo, color blanco y plomo	220.06	-	\$ 220.06	MAXIMUEBLES, Ver Anexo 14 Profor- ma N° 8949 Ítem 1	-

Descripción del Bien	Valor Mercado 1	Valor Mercado 2	Valor Mercado Promedio	Fuente 1	Fuente 2
ÁREA: ESTADÍSTICA					
Archivador de metal mediano con 4 cajones, color plomo	220.00	235.00	\$ 227.50	MAXIMUEBLES, Ver Anexo 14 Proforma N° 8949 ítem 4	http://articulo.mercadolibre.com.ec/MEC-9775778-archivo-de-4-gavetas-metalico-de-lujo-negro-marite_JM
Archivador de metal - Tarjetero mediano con 12 cajones, color beige	220.00	235.00	\$ 227.50	MAXIMUEBLES, Ver Anexo 14 Proforma N° 8949 ítem 4	http://articulo.mercadolibre.com.ec/MEC-9775778-archivo-de-4-gavetas-metalico-de-lujo-negro-marite_JM
Archivador de metal - Tarjetero grande con 8 cajones, color gris	220.00	235.00	\$ 227.50	MAXIMUEBLES, Ver Anexo 14 Proforma N° 8949 ítem 4	http://articulo.mercadolibre.com.ec/MEC-9775778-archivo-de-4-gavetas-metalico-de-lujo-negro-marite_JM
Percha de metal con 4 divisiones, color gris	100.00	-	\$ 100.00	http://articulo.mercadolibre.com.ec/MEC-9721543-estaterias-metalicas-regulables-JM	-

Descripción del Bien	Valor Mercado 1	Valor Mercado 2	Valor Mercado Promedio	Fuente 1	Fuente 2
ÁREA: ESTADÍSTICA					
Percha de metal con 6 divisiones, color gris	100.00	-	\$ 100.00	http://articulo.mercadolibre.com.ec/MEC-9721543-estaterias-metalicas-regulables-_JM	
ÁREA: SALA SAN JOSÉ					
Equipo de Diagnóstico marca Riester	235.00	207.00	\$ 221.00	PROMEDICO, Ver Anexo 14, Cotización N°1062 Ítem 2	http://articulo.mercadolibre.com.ec/MEC-9461634-set-de-diagnostico-riester-modelo-2050-_JM
Percha de metal, rodante, con 3 pisos, color blanco	268.00	-	\$ 268.00	PROMEDICO, Ver Anexo 14 Cotización N°1065 Ítem 4	
Silla de ruedas de metal y cuero, color negro (San José)	250.00	-	\$ 250.00	PROMEDICO, Ver Anexo 14, Cotización N°1062 Ítem 13	

Descripción del Bien	Valor Mercado 1	Valor Mercado 2	Valor Mercado Promedio	Fuente 1	Fuente 2
ÁREA: SALA SAN JOSÉ					
Escritorio de madera con 4 cajones, color café (San José)	220.06	-	\$ 220.06	MAXIMUMIBLES, Ver Anexo 14 Proforma N° 8949 Ítem 1	-
Armario de metal grande con puertas de vidrio 1 división, color blanco	270.00	-	\$ 270.00	EBANISTERIA CHARLES BODERO, Ver Anexo 14, Proforma Mobiliarios, Pág. 3, Ítem 1	-
Cuna de metal rodante, color blanco	325.00	-	\$ 325.00	PROMEDICO, Ver Anexo 14 Cotización N° 1061 Ítem 6	-
ÁREA: SALA SAN VICENTE					
Negoscopio, color beige (San Vicente)	205.00	199.80	\$ 202.40	PROMÉDICO, Ver Anexo 14 Cotización N°1064 Ítem 7	PROMÉDICO, Ver Anexo 14 Cotización N°1063 Ítem 1
Equipo de diagnóstico marca Welch Allyn con estuche (4 piezas)	187.99	207.00	\$ 197.50	COMANDATO, Ver Anexo 14 Ítem 1	http://articulo.mercadolibre.com.ec/MEC-9461634-set-de-diagnostico-riester-modelo-2050- JM

Descripción del Bien	Valor Mercado 1	Valor Mercado 2	Valor Mercado Promedio	Fuente 1	Fuente 2
ÁREA: SALA SAN VICENTE					
Succionador marca Medical Specific modelo 2200 S/N 0000382, color azul	337.50	400.00	\$ 368.75	PROMEDICO, Ver Anexo 14, Cotización N°1064 ítem 12	http://articulo.mercadolibre.com.ec/MEC-9555234-equipos-medicos-bomba-de-succion-portatil-_JM
Succionador marca Chemetron Medical Products modelo 792 S/N A-67843	337.50	400.00	\$ 368.75	PROMEDICO, Ver Anexo 14, Cotización N°1064 ítem 12	http://articulo.mercadolibre.com.ec/MEC-9555234-equipos-medicos-bomba-de-succion-portatil-_JM
Esterilizador marca Memmert modelo U25 S/N 782295, color plateado.	1,862.00	-	\$ 1,862.00	PROMEDICO, Ver Anexo 14, Cotización N°1062 ítem 8	-
Termo cuna marca HILLROM STABILET con ruedas con un cajón metálico, color beige y gris	2,500.00	-	\$ 2,500.00	http://articulo.mercadolibre.com.ec/MEC-9598540-cunade-calor-radiante-airshiel-7810-equipos-medicos-bms-_JM	-

Descripción del Bien	Valor Mercado 1	Valor Mercado 2	Valor Mercado Promedio	Fuente 1	Fuente 2
ÁREA: SALA SAN VICENTE					
Cunero marca Isolete modelo C100/200-2E S/N LF28422 con ruedas y dos puertas, color azul y beige (ENCUBADORA)	4,500.00	-	\$ 4,500.00	http://articulo.mercadolibre.com.ec/MEC-9598536-incubadora-de-infantehill-rom-c2000-equipos-medicos-JM	
Cunero de metal con ruedas, 2 puertas y un cajón, modelo PT533-1 S/N 7Y03043, color beige y plateado	325.00	-	\$ 325.00	PROMEDICO, Ver Anexo 14 Cotización N° 1061 Ítem 6	
Concentrador de oxígeno marca Invacare modelo IREC50103 S/N 95162867, color beige	1,650.00	1,200.00	\$ 1,425.00	http://articulo.mercadolibre.com.ec/MEC-9646981-concentrador-de-oxigeno-aleman-capacidad-hasta-6litros-JM	http://articulo.mercadolibre.com.ec/MEC-9586477-concentrador-de-oxigeno-JM

Descripción del Bien	Valor Mercado 1	Valor Mercado 2	Valor Mercado Promedio	Fuente 1	Fuente 2
ÁREA: SALA SAN VICENTE					
Cuna de metal, color blanco (San Vicente)	325.00	-	\$ 325.00	PROMEDICO, Ver Anexo 14 Cotización N° 1061 ítem 6	-
Vitrina de metal con 2 puertas de vidrio y 3 compartimentos, color blanco	480.00	-	\$ 480.00	MAXIMUEBLES, Ver Anexo 14 Proforma N° 8949 ítem 5	-
Silla de rueda, color negro y blanco	250.00	-	\$ 250.00	PROMEDICO, Ver Anexo 14 Cotización N° 1062 ítem 13	-
Tensiómetro para niño	268.00	130.80	\$ 199.40	PROMEDICO, Ver Anexo 14 Cotización N° 1064 ítem 4	PROMEDICO, Ver Anexo 14 Cotización N° 1062 ítem 5
ÁREA: SANTA TERESA					
Escritorio de madera grande, color café	220.06	-	\$ 220.06	MAXIMUEBLES, Ver Anexo 14 Proforma N° 8949 ítem 1	-
Armario de metal 2 puertas de vidrio y 2 puertas de metal, color beige	480.00	-	\$ 480.00	MAXIMUEBLES, Ver Anexo 14 Proforma N° 8949 ítem 5	-

Descripción del Bien	Valor Mercado 1	Valor Mercado 2	Valor Mercado Promedio	Fuente 1	Fuente 2
ÁREA: SANTA TERESA					
Cuna de metal, color blanco (Santa Teresa)	325.00	-	\$ 325.00	PROMÉDICO, Ver Anexo 14 Cotización N°1061 ítem 6	-
Camas de metal, color blanco (1) de madera	798.00	600.00	\$ 699.00	PROMÉDICO, Ver Anexo 14 Cotización N°1064 ítem 2	http://articulo.mercadolibre.com.ec/MEC-9655371-cama-hospitalaria-manual-_JM
Porta carpetas de metal rodante, color café	208.00	-	\$ 208.00	PROMÉDICO, Ver Anexo 14 Cotización N°1065 ítem 1	-
Silla de ruedas de acero y plástico, color negro y azul	250.00	-	\$ 250.00	PROMÉDICO, Ver Anexo 14, Cotización N°1062 ítem 13	-
Negatoscopio medio, color plomo	205.00	199.80	\$ 202.40	PROMÉDICO, Ver Anexo 14 Cotización N°1064 ítem 7	PROMÉDICO, Ver Anexo 14 Cotización N°1063 ítem 1
Nevera marca Hotpoint 10 pies modelo TAU 350 S/N TX370741, color blanco	499.00	472.00	\$ 485.50	http://articulo.mercadolibre.com.ec/MEC-9705091-refrigeradora-daewoo-10-pies-no-frost-nevera-499-_JM	http://articulo.mercadolibre.com.ec/MEC-9743042-refrigeradora-daewoo-10-pies-no-frost-plata-472-_JM

Descripción del Bien	Valor Mercado 1	Valor Mercado 2	Valor Mercado Promedio	Fuente 1	Fuente 2
ÁREA: SANTA TERESA					
Equipo de diagnóstico "Labstron"	187.99	207.00	\$ 197.50	COMANDATO, Ver Anexo 14 ítem 1	http://articulo.mercadolibre.com.ec/MEC-9461634-set-de-diagnostico-riester-modelo-2050-JM
Succionador marca GOMCO modelo 4030 serie N-4656	337.50	400.00	\$ 368.75	PROMEDICO, Ver Anexo 14 Cotización N°1064 ítem 12	http://articulo.mercadolibre.com.ec/MEC-9555234-equipos-medicos-bomba-de-succion-portatil-JM
Esterilizador marca Wayne de metal 4360	1,862.00	-	\$ 1,862.00	PROMEDICO, Ver Anexo 14, Cotización N°1062 ítem 8	
Camilla de metal rodante de un piso	120.00	-	\$ 120.00	http://articulo.mercadolibre.com.ec/MEC-9739968-camilla-chailon-JM	
Vitrina de metal mediana, color blanco	270.00	-	\$ 270.00	E B A N I S T E R I A CHARLES BODERO, Ver Anexo 14, Proforma Mobiliarios, Pág. 3, ítem 1	

Descripción del Bien	Valor Mercado 1	Valor Mercado 2	Valor Mercado Promedio	Fuente 1	Fuente 2
ÁREA: SANTA MARÍA					
Nevera marca General Electric, color blanco	299.00	199.00	\$ 249.00	http://articulo.mercadolibre.com.ec/MEC-9707440-refrigerador-pequeno-ge-color-plata-_JM	http://articulo.mercadolibre.com.ec/MEC-9778039-refrigeradora-dawoo-i-48-pies-pequena-mini-congelador-garantia-_JM
Televisor marca DAEWOOD de 21 pulgadas, color gris	160.00	120.00	\$ 140.00	http://articulo.mercadolibre.com.ec/MEC-9755532-tv-daeWOOD-21-pulgadas-_JM	http://articulo.mercadolibre.com.ec/MEC-9738324-televisor-daeWOOD-21-pulgadas-como-nuevo-_JM
Esterilizador marca Wayne modelo s-1000 S/N 1935, color plateado	1,862.00	-	\$ 1,862.00	PROMEDICO, Ver Anexo 14, Cotización N° 1062 ítem 8	-
Concentrador de oxígeno Puritan Bennett marca Companion 590 S/N 0696G147248, color plomo	1,650.00	1,200.00	\$ 1,425.00	http://articulo.mercadolibre.com.ec/MEC-9646981-concentrador-de-oxigeno-aleman-capacidad-hasta-6litros-_JM	http://articulo.mercadolibre.com.ec/MEC-9586477-concentrador-de-oxigeno-_JM

Descripción del Bien	Valor Mercado 1	Valor Mercado 2	Valor Mercado Promedio	Fuente 1	Fuente 2
ÁREA: SANTA TERESA					
Escritorio grande de madera y formica con 3 cajones y una puerta, color café y beige	220.06	-	\$ 220.06	MAXIMUMIBLES, Ver Anexo 14 Proforma N° 8949 Ítem 1	-
Vitrina de metal con 2 cajones, 2 puertas de metal y 2 puertas de vidrio, color blanco.	480.00	-	\$ 480.00	MAXIMUMIBLES, Ver Anexo 14 Proforma N° 8949 Ítem 5	-
Cuna de metal, color blanco (necesitan pintura)	325.00	-	\$ 325.00	PROMEDICO, Ver Anexo 14 Cotización N° 1061 Ítem 6	-
Cama de metal, color blanco (Santa María)	798.00	600.00	\$ 699.00	PROMÉDICO, Ver Anexo 14 Cotización N°1064 Ítem 2	http://articulo.mercadolibre.com.ec/MEC-9655371-cama-hospitalaria-manual-_JM
Porta carpetas de metal rodante grande, color blanco	208.00	-	\$ 208.00	PROMEDICO, Ver Anexo 14 Cotización N°1065 Ítem 1	-

Descripción del Bien	Valor Mercado 1	Valor Mercado 2	Valor Mercado Promedio	Fuente 1	Fuente 2
ÁREA: SANTA TERESA					
Equipo de diagnóstico marca WA	187.99	207.00	\$ 197.50	COMANDATO, Ver Anexo 14 Ítem 1	http://articulo.mercadolibre.com.ec/MEC-9461634-set-de-diagnostico-riester-modelo-2050-_JM
Succionador marca Gomco modelo 792 S/N A67843, color plateado	337.50	400.00	\$ 368.75	PROMEDICO, Ver Anexo 14 Cotización N°1064 Ítem 12	http://articulo.mercadolibre.com.ec/MEC-9555234-equipos-medicos-bomba-de-succion-portatil-_JM
Vitrina de metal con 2 puertas de metal, 2 puertas de vidrio y 2 cajones, color blanco	480.00	-	\$ 480.00	MAXIMUEBLES, Ver Anexo 14 Proforma N° 8949 Ítem 5	
Armario grande con dos puertas, color plomo	480.00	-	\$ 480.00	MAXIMUEBLES, Ver Anexo 14 Proforma N° 8949 Ítem 5	
Silla de ruedas de metal pequeña, color azul	250.00	-	\$ 250.00	PROMEDICO, Ver Anexo 14, Cotización N°1062 Ítem 13	

Descripción del Bien	Valor Mercado 1	Valor Mercado 2	Valor Mercado Promedio	Fuente 1	Fuente 2
Tensiómetro con brazaletes para niños (1) y para adulto (1)	268.00	130.80	\$ 199.40	PROMEDICO, Ver Anexo 14 Cotización N°1064 ítem 4	PROMEDICO, Ver Anexo 14 Cotización N°1062 ítem 5
ÁREA: FARMACIA					
Aire acondicionado marca LG, color beige (Proviene de presidencia)	328.00	305.00	\$ 316.50	http://articulo.mercadolibre.com.ec/MEC-9684571-aire-acondicionado-lg-12000btu-cremoto-_JM	http://articulo.mercadolibre.com.ec/MEC-9576224-aire-acondicionado-lg-12000-btu-110v-_JM
Refrigeradora marca Indurama con puerta de vidrio, color blanco	999.00	900.00	\$ 949.50	http://www.credito-seconomicos.com/productos/item/catalogo/refrigeradores-y-congeladores-vitrinas-enfriadores/comercial/code/VFV520-AI/vitrina-frigorifica-vertical-15-pies.aspx	http://articulo.mercadolibre.com.ec/MEC-9408331-vitrina-refrigeradora-indurama-vfv-520-nueva-_JM

Descripción del Bien	Valor Mercado 1	Valor Mercado 2	Valor Mercado Promedio	Fuente 1	Fuente 2
ÁREA: FARMACIA					
Refrigeradora marca HACEB con puerta de vidrio, color blanco	999.00	900.00	\$ 949.50	http://www.creditoseconomicos.com/productos/item/catalogo/refrigeradores-y-congeladores/vitrinas-enfriadores/comercial/code/VFV520-A1/vitrina-frigorifica-vertical-15-pies.aspx	http://articulo.mercadolibre.com.ec/MEC-9408331-vitrina-refrigeradora-industrial-vfv-520-nueva-JM
Mesa de madera con 3 divisiones y 2 cajones, color azul y blanco	144.00	-	\$ 144.00	EBANISTERIA CHARLES BODERO, Ver Anexo 14, Profirma Mobiliarios, Pág. 8, ítem 1	-
Escritorio de metal y madera con ruedas, 1 cajón y 4 divisiones, color café y beige.	220.06	-	\$ 220.06	MAXIMUEBBLES, Ver Anexo 14 Profirma N° 8949 ítem 1	-
Escritorio de metal con 1 cajón, color gris	220.06	-	\$ 220.06	MAXIMUEBBLES, Ver Anexo 14 Profirma N° 8949 ítem 1	-

Descripción del Bien	Valor Mercado 1	Valor Mercado 2	Valor Mercado Promedio	Fuente 1	Fuente 2
ÁREA: FARMACIA					
Archivador de madera con 2 cajones, color café	137.00	-	\$ 137.00	EBANISTERIA CHARLES BODERO, Ver Anexo 14, Proforma Mobiliarios, Pág. 1, Ítem 2	
Archivador aéreo de metal y madera con 1 puerta, color negro y caoba	180.00	133.00	\$ 156.50	MAXIMUEBLES, Ver Anexo 14 Proforma N° 8949 Ítem 5	EBANISTERIA CHARLES BODERO, Ver Anexo 14, Proforma Mobiliarios, Pág. 1, Ítem 1
Armario de metal para medicamentos con 4 puertas de vidrio, color beige	480.00	-	\$ 480.00	MAXIMUEBLES, Ver Anexo 14 Proforma N° 8949 Ítem 5	
Modulo mostrador, color azul, blanco y rosado	411.70	272.00	\$ 341.85	EBANISTERIA CHARLES BODERO, Ver Anexo 14, Proforma Mobiliarios, Pág. 13, Ítem 2	EBANISTERIA CHARLES BODERO, Ver Anexo 14, Proforma Mobiliarios, Pág. 14, Ítem 2

Descripción del Bien	Valor Mercado 1	Valor Mercado 2	Valor Mercado Promedio	Fuente 1	Fuente 2
ÁREA: FARMACIA					
Percha metálica con 7 divisiones, color blanco	100.00	-	\$ 100.00	http://articulo.mercadolibre.com.ec/MEC-9721543-estaterias-metalicas-regulables-_JM	
Percha de madera con 10 divisiones, color blanco	165.00	-	\$ 165.00	http://articulo.mercadolibre.com.ec/MEC-9767560-gondolas-repisas-estanterias-_JM	
Impresora de punto marca Epson S/N F7BF051013, color negro	239.00	230.00	\$ 234.50	http://articulo.mercadolibre.com.ec/MEC-9553301-impresoramatricial-para-pto-de-venta-epson-tmu-220d-serial-_JM	http://articulo.mercadolibre.com.ec/MEC-9443254-impresora-matricial-para-pto-de-venta-epson-tmu-220d-serial-_JM

Descripción del Bien	Valor Mercado 1	Valor Mercado 2	Valor Mercado Promedio	Fuente 1	Fuente 2
ÁREA: GAS-TROENTEROLO-GÍA					
Banca pegada plástica, color negro (Tandem Tripersonal)	210.00	208.00	\$ 209.00	MAXIMUEBLES, Ver Anexo 14 Profirma N° 8949 Ítem 7	PROMÉDICO, Ver Anexo 14 Cotización N°1061 Ítem 10
Negatoscopio, color blanco	199.80	205.00	\$ 202.40	PROMÉDICO, Ver Anexo 14 Cotización N°1063 Ítem 1	PROMÉDICO, Ver Anexo 14 Cotización N°1064 Ítem 7
Mesa de metal y vidrio, color negro + Silla de metal y cuero, color negro y verde	800.00	630.00	\$ 715.00	http://articulo.mercadolibre.com.ec/9341564-juego-de-comedor-de-6-sillas-mesa-extensible-a-8-puestos-_JM	http://articulo.mercadolibre.com.ec/MEC-9574185-comedor-c2-mesa-y-6-sillas-modernas-minimalistas-recto-_JM
Succionador marca GOMCO 3810, color negro y gris	337.50	400.00	\$ 368.75	PROMÉDICO, Ver Anexo 14 Cotización N°1064 Ítem 12	http://articulo.mercadolibre.com.ec/MEC-9555234-equipos-medicos-bomba-de-succion-portatil-_JM

Descripción del Bien	Valor Mercado 1	Valor Mercado 2	Valor Mercado Promedio	Fuente 1	Fuente 2
ÁREA: GAS-TROENTEROLOGÍA					
Camilla eléctrica de metal marca Hausted, color crema	9,500.00	6,500.00	\$ 8,000.00	http://articulo.mercadolibre.com.ec/MEC-9662799-mesa-de-cirugia-control-remoto-skytron-6500-elite-bms-_JM	http://articulo.mercadolibre.com.ec/MEC-9598539-mesa-de-cirugia-skytron-6001-compatible-para-c-arm-_JM
Tensiómetro (Gas-troenterología)	268.00	130.80	\$ 199.40	PROMEDICO, Ver Anexo 14 Cotización N°1064 ítem 4	PROMEDICO, Ver Anexo 14 Cotización N°1062 ítem 5
Aire acondicionado marca LG, color blanco	328.00	305.00	\$ 316.50	http://articulo.mercadolibre.com.ec/MEC-9684571-aire-acondicionado-lg-12000btu-cremoto-_JM	http://articulo.mercadolibre.com.ec/MEC-9576224-aire-acondicionado-lg-12000-btu-110v-_JM
Succionador marca GOMCO 3810, color negro y gris	337.50	400.00	\$ 368.75	PROMEDICO, Ver Anexo 14 Cotización N°1064 ítem 12	http://articulo.mercadolibre.com.ec/MEC-9555234-equipos-medicos-bomba-de-succion-portatil-_JM

Descripción del Bien	Valor Mercado 1	Valor Mercado 2	Valor Mercado Promedio	Fuente 1	Fuente 2
ÁREA: GAS-TROENTEROLO-GÍA					
Negatoscopio de 4 cuerpos, color blanco	375.00	-	\$ 375.00	PROMÉDICO, Ver Anexo 14 Cotización N°1064 ítem 1.	-
Fuente de luz marca PENTAX	3,100.00	-	\$ 3,100.00	http://articulo.mercadolibre.com.ec/MEC-9342530-fuente-de-luz-storz-xenon-300-foco-nuevo-laparoscopia-_JM	-
Bomba de succión con botella de 800cc marca Medline modelo HCS7000 S/N 08408064 (Ingresó al área luego de la fecha en que se firmo el inventario)	400.00	318.00	\$ 359.00	http://articulo.mercadolibre.com.ec/MEC-9555234-equipo-medicos-bomba-de-succion-portatil-_JM	http://articulo.mercadolibre.com.ec/MEC-9461626-bomba-de-succion-de-1-botella-_JM
Camilla ginecológica de madera y metal, con 4 cajones, color negro y café	400.00	-	\$ 400.00	http://quito.olx.com.ec/camilla-ginecologica-iiid-159565227	-

Descripción del Bien	Valor Mercado 1	Valor Mercado 2	Valor Mercado Promedio	Fuente 1	Fuente 2
ÁREA: GAS-TROENTEROLOGÍA					
Escritorio de metal y madera con 3 cajones, color beige	220.06	-	\$ 220.06	MAXIMUEBLES, Ver Anexo 14 Proforma N° 8949 Ítem 1	-
Archivador de madera con 6 cajones, color café	237.00	-	\$ 237.00	EBANISTERIA CHARLES BODERO, Ver Anexo 14, Proforma Mobiliarios, Pág. 12, Ítem 1	-
Cama de metal, color negro y café	798.00	600.00	\$ 699.00	PROMÉDICO, Ver Anexo 14 Cotización N°1064 Ítem 2	http://articulo.mercadolibre.com.ec/MEC-9655371-cama-hospitalaria-manual-_JM
Escritorio de madera, color café y negro	220.06	-	\$ 220.06	MAXIMUEBLES, Ver Anexo 14 Proforma N° 8949 Ítem 1	-
Archivador aéreo de madera, color café y negro	180.00	133.00	\$ 156.50	MAXIMUEBLES, Ver Anexo 14 Proforma N° 8949 Ítem 5	EBANISTERIA CHARLES BODERO, Ver Anexo 14, Proforma Mobiliarios, Pág. 1, Ítem 1

Descripción del Bien	Valor Mercado 1	Valor Mercado 2	Valor Mercado Promedio	Fuente 1	Fuente 2
ÁREA: GAS-TROENTEROLO-GÍA					
Gastroscopio Pentax de fibra FG29X, 2 valvulas y tapon de canales, color negro (con maletin)	22,000.00	32,000.00	\$ 27,000.00	BMS, Ver Anexo 14, Cotización N° 0908, ítem 3	http://articulo.mercadolibre.com.ec/MEC-9638334-torre-video-endoscopia-olimpus-160-series-equipos-medicos_JM
Silla de ruedas de cuero y metal, color azul	250.00	-	\$ 250.00	PROMÉDICO, Ver Anexo 14, Cotización N°1062 ítem 13	
Silla de ruedas de cuero y metal, color negro y rojo	250.00	-	\$ 250.00	PROMÉDICO, Ver Anexo 14, Cotización N°1062 ítem 13	
Armario de metal y vidrio con 1 puerta, color blanco	270.00	-	\$ 270.00	E B A N I S T E R I A CHARLES BODERO, Ver Anexo 14, Profirma Mobiliarios, Pág. 3, ítem 1	
Repisa de madera en forma de L, color café y negro	308.00	-	\$ 308.00	E B A N I S T E R I A CHARLES BODERO, Ver Anexo 14, Profirma Mobiliarios, Pág. 10, ítem 2	

Descripción del Bien	Valor Mercado 1	Valor Mercado 2	Valor Mercado Promedio	Fuente 1	Fuente 2
ÁREA: PENSIONADO CARLOS BAQUERIZO AS-TUDILLO					
Vitrina de aluminio y vidrio de 3 pisos	480.00	-	\$ 480.00	MAXIMUEBLES, Ver Anexo 14 Proforma N° 8949 ítem 5	-
Portacarpeta de metal, color café	208.00	-	\$ 208.00	PROMEDICO, Ver Anexo 14 Cotización N°1065 ítem 1	-
Aire acondicionado marca General Electric, color beige	328.00	305.00	\$ 316.50	http://articulo.mercadolibre.com.ec/MEC-9684571-aire-acondicionado-lg-12000btu-cremoto-_JM	http://articulo.mercadolibre.com.ec/MEC-9576224-aire-acondicionado-lg-12000-btu-110v-_JM
Refrigeradora marca Electrolux S/N 392600236 120V, color blanco	580.00	520.00	\$ 550.00	http://articulo.mercadolibre.com.ec/MEC-9620137-refrigeradora-electrolux-_JM	http://articulo.mercadolibre.com.ec/MEC-9461885-refrigeradora-electrolux-ert-297w-_JM

Descripción del Bien	Valor Mercado 1	Valor Mercado 2	Valor Mercado Promedio	Fuente 1	Fuente 2
ÁREA: PENSIONADO CARLOS BAQUERIZO AS-TUDILLO					
Cajonera de madera con 2 cajones y 2 repisas, color café	136.00	-	\$ 136.00	EBANISTERIA CHARLES BODERO, Ver Anexo 14, Profirma Mobiliarios, Pág. 5, ítem 1	-
Chailón de madera, color café	120.00	-	\$ 120.00	http://articulo.mercadolibre.com.ec/MEC-9739968-cami-lla-chailon-JM	-
Cama de metal eléctrica, color café con plomo	2,650.00	2,500.00	\$ 2,575.00	PROMEDICO, Cotización N° 1061, Ver Anexo 14 ítem 5	http://quito.olx.com.ec/cama-electrica-de-hospital-y-varios-lid-245454982
Cama de metal y madera, color café	2,650.00	2,500.00	\$ 2,575.00	PROMEDICO, Cotización N° 1061, Ver Anexo 14 ítem 5	http://quito.olx.com.ec/cama-electrica-de-hospital-y-varios-lid-245454982
Cunero de metal con 2 puertas y 1 cajón	325.00	-	\$ 325.00	PROMEDICO, Ver Anexo 14 Cotización N° 1061 ítem 6	-

Descripción del Bien	Valor Mercado 1	Valor Mercado 2	Valor Mercado Promedio	Fuente 1	Fuente 2
ÁREA: PENSIONADO CARLOS BAQUERIZO AS-TUDILLO					
Cajonera de madera con 1 cajón y 1 repisa, color café	136.00	-	\$ 136.00	E B A N I S T E R I A CHARLES BODERO, Ver Anexo 14, Profirma Mobiliarios, Pág. 5, Ítem 1	-
Cama de madera, color café	798.00	600.00	\$ 699.00	PROMÉDICO, Ver Anexo 14 Cotización N°1064 Ítem 2	http://articulo.mercadolibre.com.ec/MEC-9655371-cama-hospitalaria-manual-_JM
Concentrador de oxígeno marca Invacare S/N 01C741536, color beige	1,650.00	1,200.00	\$ 1,425.00	http://articulo.mercadolibre.com.ec/MEC-9646981-concentrador-de-oxigeno-aleman-capacidad-hasta-6litros-_JM	http://articulo.mercadolibre.com.ec/MEC-9586477-concentrador-de-oxigeno-_JM

Descripción del Bien	Valor Mercado 1	Valor Mercado 2	Valor Mercado Promedio	Fuente 1	Fuente 2
ÁREA: PENSIONADO CARLOS BAQUERIZO AS-TUDILLO					
Concentrador de oxígeno marca Devilbiss modelo 505DZ S/N D26928DZ, color beige	1,650.00	1,200.00	\$ 1,425.00	http://articulo.mercadolibre.com.ec/MEC-9646981-concentrador-de-oxigeno-aleman-capacidad-hasta-6litros-_JM	http://articulo.mercadolibre.com.ec/MEC-9586477-concentrador-de-oxigeno-_JM
Repisa en L de madera, color café	308.00	-	\$ 308.00	EBANISTERIA CHARLES BODERO, Ver Anexo 14, Profirma Mobiliarios, Pág. 10, Ítem 2	-
Sillas pegadas de metal con 3 cada una, color negro	210.00	208.00	\$ 209.00	MAXIMUEBLES, Ver Anexo 14 Profirma N° 8949 Ítem 7	PROMÉDICO, Ver Anexo 14 Cotización N°1061 Ítem 10

Descripción del Bien	Valor Mercado 1	Valor Mercado 2	Valor Mercado Promedio	Fuente 1	Fuente 2
ÁREA: PENSIONADO CARLOS BAQUERIZO AS-TUDILLO					
Modular con 4 puertas (2 de madera y 2 de vidrio) y 6 cajones; color café, negro y gris.	480.00	-	\$ 480.00	MAXIMUEBLES, Ver Anexo 14 Proforma N° 8949 ítem 5	-
Camilla electromañual de metal	798.00	600.00	\$ 699.00	PROMÉDICO, Ver Anexo 14 Cotización N°1064 ítem 2	http://articulo.mercadolibre.com.ec/MEC-9655371-cama-hospitalaria-manual-_JM
Aire acondicionado marca Lennox, color blanco	495.00	390.00	\$ 442.50	http://articulo.mercadolibre.com.ec/MEC-9546369-acondicionador-de-aire-split-fig-mod-sj122cm-12000-btu-_JM	http://articulo.mercadolibre.com.ec/MEC-9715035-aire-acondicionado-split-13000-btu-innovair-a-solo-390-_JM
Balanza digital con tallimetro para recién nacido modelo 553KL S/N 5530000100, color blanco	718.00	220.50	\$ 469.25	PROMÉDICO, Ver Anexo 14, Cotización N° 1064 ítem 13	http://articulo.mercadolibre.com.ec/MEC-9434688-balanza-con-platillo-digital-marca-seca-_JM

Descripción del Bien	Valor Mercado 1	Valor Mercado 2	Valor Mercado Promedio	Fuente 1	Fuente 2
ÁREA: PENSIONADO CARLOS BAQUERIZO AS-TUDILLO					
Refrigeradora marca General Electric modelo 6MRO2BAN-MW S/N SM016802, color blanco	550.00	480.98	\$ 515.49	http://articulo.mercadolibre.com.ec/MEC-9638611-refrigeradora-durex-11-pies-nueva-de-paquete-_JM	http://articulo.mercadolibre.com.ec/MEC-9743419-refrigeradora-industrial-ri280-avant-bl-kissu-con-garantia-_JM
Succionador marca Gomco modelo 4030 S/N N4659, color negro, blanco y naranja	337.50	400.00	\$ 368.75	PROMEDICO, Ver Anexo 14 Cotización N°1064 Ítem 12	http://articulo.mercadolibre.com.ec/MEC-9555234-equipos-medicos-bomba-de-succion-portatil-_JM
Cunero con base metálica, color blanco (Incluye colchoneta)	325.00	-	\$ 325.00	PROMEDICO, Ver Anexo 14, Cotización N° 1063. Ítem.3	
Cunero de metal con 2 puertas y un cajón (Incluye colchoneta)	325.00	400.00	\$ 362.50	PROMEDICO, Ver Anexo 14, Cotización N° 1063 Ítem 3	http://articulo.mercadolibre.com.ec/MEC-9458131-vendo-cama-cuina-convertible-en-cama-1-12-plazas-_JM

Descripción del Bien	Valor Mercado 1	Valor Mercado 2	Valor Mercado Promedio	Fuente 1	Fuente 2
ÁREA: PENSIONADO CARLOS BAQUERIZO AS-TUDILLO					
Encubadora marca Advanced modelo A3186-CC8200; color beige, celeste y gris (Incluye colchoneta)	4,500.00	-	\$ 4,500.00	http://articulo.mercadolibre.com.ec/MEC-9598536-incubadora-de-infantehiil-rom-c2000-equipos-medicos-JM	
Encubadora marca Advanced modelo A3186-CC9655; color beige, celeste y gris (Incluye colchoneta)	4,500.00	-	\$ 4,500.00	http://articulo.mercadolibre.com.ec/MEC-9598536-incubadora-de-infantehiil-rom-c2000-equipos-medicos-JM	
Lámpara de fotografía marca Fanem modelo 006OFL S/N HAD25679, color blanco y celeste	750.00	-	\$ 750.00	http://articulo.mercadolibre.com.ec/MEC-9171535-lampara-fototerapia-para-vitiligo-sin-melanina-JM	

Descripción del Bien	Valor Mercado 1	Valor Mercado 2	Valor Mercado Promedio	Fuente 1	Fuente 2
ÁREA: PENSIONADO CARLOS BAQUERIZO AS-TUDILLO					
Monitor para medir saturación marca ION S/N 071025002, color blanco y celeste	1,650.00	2,800.00	\$ 2,225.00	PROMEDICO, Ver Anexo 14, Cotización N°1061 ítem 12	http://articulo.mercadolibre.com.ec/MEC-9437952-monitor-multi-parametro-dinamap-1000-pro-nuevo-equipo-medico-_JM
Escritorio de metal y madera con 1 cajón, color plomo	220.06	-	\$ 220.06	MAXIMUEBLES, Ver Anexo 14 Proforma N° 8949 ítem 1	
Escritorio de metal, color plomo y café	220.06	-	\$ 220.06	MAXIMUEBLES, Ver Anexo 14 Proforma N° 8949 ítem 1	
Casillero de madera con 8 compartimentos, color negro	350.00	200.00	\$ 275.00	http://articulo.mercadolibre.com.ec/MEC-9540260-casilleros-de-madera-con-llave-cu-cuerpo-de-12-12-lockers-_JM	http://articulo.mercadolibre.com.ec/MEC-9517869-lockers-20000-_JM

Descripción del Bien	Valor Mercado 1	Valor Mercado 2	Valor Mercado Promedio	Fuente 1	Fuente 2
ÁREA: PENSIONADO CARLOS BAQUERIZO AS-TUDILLO					
Camilla electromanual de metal con ruedas, color negro	798.00	600.00	\$ 699.00	PROMÉDICO, Ver Anexo 14 Cotización N°1064 ítem 2	http://articulo.mercadolibre.com.ec/MEC-9655371-cama-hospitalaria-manual-_JM
Camilla electromanual de metal con ruedas marca Insitacare 3304116 S/N 19120, color negro	798.00	600.00	\$ 699.00	PROMÉDICO, Ver Anexo 14 Cotización N°1064 ítem 2	http://articulo.mercadolibre.com.ec/MEC-9655371-cama-hospitalaria-manual-_JM
Aire acondicionado marca Lennox, color blanco	495.00	390.00	\$ 442.50	http://articulo.mercadolibre.com.ec/MEC-9546369-acondicionador-de-aire-split-ig-mod-sj122cm-12000-btu-_JM	http://articulo.mercadolibre.com.ec/MEC-9715035-aire-acondicionado-split-13000-btu-innovair-a-solo-390-_JM
Lámpara Fototerapia Termocuna radiante System 7850 Modelo PM781 S/N CW01597, color blanco	750.00	-	\$ 750.00	http://articulo.mercadolibre.com.ec/MEC-9171535-lampara-fototerapia-para-vitiligo-sin-melanina-_JM	

Descripción del Bien	Valor Mercado 1	Valor Mercado 2	Valor Mercado Promedio	Fuente 1	Fuente 2
ÁREA: PENSIONADO CARLOS BAQUERIZO AS-TUDILLO Modular de madera con 2 cajones, 2 puertas de madera y 2 puertas de vidrio, color café y negro. Cama para parto de metal y cuero, color negro. Termocuna radiante marca Hill Rom Batesville Indiana 47006 (435-11478), color beige	480.00 400.00 2,500.00	- - 2,500.00	\$ 480.00 \$ 400.00 \$ 2,500.00	MAXIMUEBLES, Ver Anexo 14 Proforma N° 8949 Ítem 5 http://quito.olx.com.ec/camilla-ginecologica-iiid-159565227 BMS, Ver Anexo 14, Cotización N° 0908, ítem 4	- - http://articulo.mercadolibre.com.ec/MEC-9598540-cuna-de-calor-radiante-air-shiel-7810-equipos-medicos-bms-_JM http://articulo.mercadolibre.com.ec/MEC-9546369-acondicionador-de-aire-split-12cm-mod-sj122cm-12000-btu-_JM
Aire acondicionado marca Lennox, color blanco	495.00	390.00	\$ 442.50	http://articulo.mercadolibre.com.ec/MEC-9546369-acondicionador-de-aire-split-12cm-mod-sj122cm-12000-btu-_JM	

Descripción del Bien	Valor Mercado 1	Valor Mercado 2	Valor Mercado Promedio	Fuente 1	Fuente 2
ÁREA: PENSIO- NADO CARLOS BAQUERIZO AS- TUDILLO					
Lámpara cualitica marca Challenge 22	5,300.00	3,200.00	\$ 4,250.00	http://articulo.mercadolibre.com.ec/MEC-9687139-lamparas-cieliticas-dobles-ams-co-sq240-equipos-medicos-_JM	http://articulo.mercadolibre.com.ec/MEC-9687135-lamparas-dobles-de-cirugia-skytron-infinity-_JM
Succionador marca GOMCO 3810 SUR- GICAL SUCTION, color plateado	337.50	400.00	\$ 368.75	PROMEDICO, Ver Anexo 14 Cotización N°1064 ítem 12	http://articulo.mercadolibre.com.ec/MEC-955234-equipos-medicos-bomba-de-succion-portatil-_JM
Máquina de anestesia marca Ospimed modelo 9311853E345E S/N 92132, color celeste y negro	6,500.00	-	\$ 6,500.00	http://articulo.mercadolibre.com.ec/MEC-9598538-maquinas-de-anestesia-modulos-se-con-sevo-equipos-medicos-_JM	

Descripción del Bien	Valor Mercado 1	Valor Mercado 2	Valor Mercado Promedio	Fuente 1	Fuente 2
ÁREA: PENSIO- NADO CARLOS BAQUERIZO AS- TUDILLO					
Monitor para medir saturación marca ION 071025001, color blanco y celeste	1,650.00	2,800.00	\$ 2,225.00	PROMEDICO, Cotización N° 1061, Ver Anexo 14 ítem 12	http://articulo.mercadolibre.com.ec/MEC-9437952-monitor-multi-parametro-dinamap-1000-pro-nuevo-equiposmedico-_JM
Mesa de metal rodante para instrumentos	181.06	-	\$ 181.06	PROMEDICO, Ver Anexo 14 Cotización N° 1065 ítem 2.	-
Modular de madera con 2 cajones, 2 puertas de madera y 2 puertas de vidrio, color café y negro	480.00	-	\$ 480.00	MAXIMUEBLES, Ver Anexo 14 Proforma N° 8949 ítem 5	-
Cama para cirugía de metal con ruedas	9,500.00	6,500.00	\$ 8,000.00	http://articulo.mercadolibre.com.ec/MEC-9662799-mesa-de-cirurgia-control-remoto-skytron-6500-elite-bms-_JM	http://articulo.mercadolibre.com.ec/MEC-9598539-mesa-de-cirurgia-skytron-6001-compatible-para-c-arm-_JM

Descripción del Bien	Valor Mercado 1	Valor Mercado 2	Valor Mercado Promedio	Fuente 1	Fuente 2
ÁREA: PENSIONADO CARLOS BAQUERIZO AS-TUDILLO					
Aire acondicionado marca Lennox, color blanco	495.00	390.00	\$ 442.50	http://articulo.mercadolibre.com.ec/MEC-9546369-acondicionador-de-aire-split-ig-mod-sj122cm-12000-btu-_JM	http://articulo.mercadolibre.com.ec/MEC-9715035-aire-acondicionado-split-13000-btu-innovair-a-solo-390-_JM
Escritorio de madera y metal con 4 cajones, color café	220.06	-	\$ 220.06	MAXIMUEBLES, Ver Anexo 14 Proforma N° 8949 ítem 1	-
Repisa de metal con 2 puertas de vidrio y 6 divisiones, color beige.	480.00	-	\$ 480.00	MAXIMUEBLES, Ver Anexo 14 Proforma N° 8949 ítem 5	-
Termocuna radiante marca Advanced A3051 (Incluye lámpara), color azul y beige	2,500.00	2,500.00	\$ 2,500.00	BMS, Ver Anexo 14, Cotización N° 0908, ítem 4	http://articulo.mercadolibre.com.ec/MEC-9598540-cuna-de-calor-radiante-air-shiel-7810-equipos-medicos-bms-_JM

Descripción del Bien	Valor Mercado 1	Valor Mercado 2	Valor Mercado Promedio	Fuente 1	Fuente 2
ÁREA: PENSIONADO CARLOS BAQUERIZO AS-TUDILLO					
Monitor EDAN, color blanco y turquesa	2,500.00	-	\$ 2,500.00	http://articulo.mercadolibre.com.ec/MEC-9390284-monitor-fetal-nuevo-2500-_JM	
Monitor fetal modelo F9 Express S/N F9M3307C0079DGL	2,500.00	-	\$ 2,500.00	http://articulo.mercadolibre.com.ec/MEC-9390284-monitor-fetal-nuevo-2500-_JM	
Ecografo "CUI" modelo CTS 485 S/N 03462070002, color beige	14,500.00	7,500.00	\$ 11,000.00	http://articulo.mercadolibre.com.ec/MEC-9380761-ultrasonido-ecografico-minidray-dp-9900-dal-med-ecuador-_JM	http://articulo.mercadolibre.com.ec/MEC-9395985-ecografoultrasonido-ge-logiq-100-pro-usado-equipos-medico-_JM
Ventilador metálico Atlanta Takaoaka S/N 505, color beige	14,500.00	-	\$ 14,500.00	BMS, Ver Anexo 14, Cotización N° 0908, ítem 7	

Descripción del Bien	Valor Mercado 1	Valor Mercado 2	Valor Mercado Promedio	Fuente 1	Fuente 2
ÁREA: PENSIONADO CARLOS BAQUERIZO AS-TUDILLO					
CPAP nasal "BMD Crossvent4" S/N 226207C4P (Respirador para niños), color beige	7,990.00	1,750.00	\$ 4,870.00	http://articulo.mercadolibre.com.ec/MEC-9522614-respirador-portatil-_JM	http://articulo.mercadolibre.com.ec/MEC-9570234-respiradores-cpap-para-sleep-apnea-_JM
Repisa con 2 divisores, puerta de vidrio y madera con 3 divisiones, color gris	480.00	-	\$ 480.00	MAXIMUEBLES, Ver Anexo 14 Profirma N° 8949 Ítem 5	-
Dilatadores	700.00	700.00	\$ 700.00	http://guayaquil.olx.com.ec/equipo-de-legalado-revision-uterina-u-biopsia-instrumental-quirurgico-equipo-medico-lid-189736531	http://www.doos.ec/post/19474076/equipo-de-legalado-revision-uterina_u_biopsia

Descripción del Bien	Valor Mercado 1	Valor Mercado 2	Valor Mercado Promedio	Fuente 1	Fuente 2
ÁREA: RAYOS X					
Escritorio de madera con 5 cajones esquinero, color café	201.00		\$ 201.00	E B A N I S T E R I A CHARLES BODERO, Ver Anexo 14, Programa Mobiliarios, Pág. 6, ítem 1	
Mini Refrigeradora marca Gerald, color café	175.00	130.00	\$ 152.50	http://articulo.mercadolibre.com.ec/MEC-9664085-mini-nevera-2-piesrefrigeradorahotelesoficinashostales-_JM	http://articulo.mercadolibre.com.ec/MEC-9737131-mini-regiradora-1g-_JM
Archivador de metal grande con 4 cajones, color café	220.00	235.00	\$ 227.50	MAXIMUEBLES, Ver Anexo 14 Programa N° 8949 ítem 4	http://articulo.mercadolibre.com.ec/MEC-9775778-archivo-de-4-gavetas-metalico-de-lujo-negro-metal-_JM
Archivador de metal para tarjetas con 6 cajones, color plomo	220.00	235.00	\$ 227.50	MAXIMUEBLES, Ver Anexo 14 Programa N° 8949 ítem 4	http://articulo.mercadolibre.com.ec/MEC-9775778-archivo-de-4-gavetas-metalico-de-lujo-negro-metal-_JM

Descripción del Bien	Valor Mercado 1	Valor Mercado 2	Valor Mercado Promedio	Fuente 1	Fuente 2
ÁREA: RAYOS X					
Armario de metal con 4 compartimentos, color blanco	480.00	-	\$ 480.00	MAXIMUEBLES, Ver Anexo 14 Proforma N° 8949 ítem 5	-
Percha de metal con 6 pisos, color plomo	100.00	-	\$ 100.00	http://articulo.mercadolibre.com.ec/MEC-9721543-estaterias-metalicas-regulables-_JM	-
Procesador automático pequeño marca Kodax, color blanco y negro	1,000.00	-	\$ 1,000.00	http://articulo.mercadolibre.com.ec/MEC-9580348-equipodepelicula-finalizadascreeenfr-3050procesadora-_JM	-
Aire acondicionado marca Goldstar, color crema	328.00	305.00	\$ 316.50	http://articulo.mercadolibre.com.ec/MEC-9684571-aireacondicionado-12000btu-cremoto-_JM	http://articulo.mercadolibre.com.ec/MEC-9576224-aireacondicionado-12000btu-110v-_JM

Descripción del Bien	Valor Mercado 1	Valor Mercado 2	Valor Mercado Promedio	Fuente 1	Fuente 2
ÁREA: RAYOS X					
Negastopio marca Picker grande de 4 cuerpos, color verde	375.00	165.00	\$ 270.00	PROMEDICO, Ver Anexo 14 Cotización N°1064 ítem 1	http://articulo.mercadolibre.com.ec/MEC-9524296-negastopio-de-2-cuerpos-JM
Eco Portatil marca SONOSYTE modelo 180 PLUS, color blanco	12,000.00	14,000.00	\$ 13,000.00	BMS, Ver Anexo 14 Cotización N° 0908, ítem 1	http://articulo.mercadolibre.com.ec/MEC-9705775-ecografo-color-dopler-sonosite-titan-JM
Ecografo marca Ultramar 4 Plus modelo UM4A S/N 24388	14,999.00	13,500.00	\$ 14,249.50	http://articulo.mercadolibre.com.ec/MEC-9622008-ecografo-ultrasonido-geologico-700-expert-usado-equipos-medicos-JM	http://articulo.mercadolibre.com.ec/MEC-9598535-ecografo-geologico-500-md-color-dopler-JM
Silla de metal con ruedas, color verde	250.00	-	\$ 250.00	PROMEDICO, Ver Anexo 14, Cotización N°1062 ítem 13	-
Armario de metal con 2 cajones y 4 compartimentos, color beige	480.00	-	\$ 480.00	MAXIMUEBLES, Ver Anexo 14 Proforma N° 8949 ítem 5	-

Descripción del Bien	Valor Mercado 1	Valor Mercado 2	Valor Mercado Promedio	Fuente 1	Fuente 2
ÁREA: RAYOS X					
Chailón de metal con colchoneta de cuero, color negro	120.00	-	\$ 120.00	http://articulo.mercadolibre.com.ec/MEC-9739968-cami-lla-chailon-_JM	-
Aire acondicionado marca LG Gold, color blanco	328.00	305.00	\$ 316.50	http://articulo.mercadolibre.com.ec/MEC-9684571-aire-acondicionado-lg-12000btu-cremoto-_JM	http://articulo.mercadolibre.com.ec/MEC-9576224-aire-acondicionado-lg-12000-btu-110v-_JM
Equipo completo de Rayos X, color blanco	16,000.00	12,000.00	\$ 14,000.00	http://guayaquil.olx.com.ec/vendo-equipos-de-rayos-x-mobil-siemens-llamar-086-218601-iiid-237528191	http://quito.olx.com.ec/vendo-equipos-de-rayos-x-para-radiografias-panoramicas-y-cefalica-lateral-iiid-120884073
Mesa auxiliar de madera con ruedas, color blanco y café	203.74	-	\$ 203.74	PROMEDICO, Ver Anexo 14, Cotización N°1064 ítem 6	-

Descripción del Bien	Valor Mercado 1	Valor Mercado 2	Valor Mercado Promedio	Fuente 1	Fuente 2
ÁREA: RAYOS X					
Aire acondicionado marca Panasonic, color blanco	380.00	350.00	\$ 365.00	http://articulo.mercadolibre.com.ec/MEC-9678750-se-venta-de-aire-acondicionado-panasonic-18000-btunuevoen-gye-_JM	http://articulo.mercadolibre.com.ec/MEC-9541372-aire-acondicionado-de-24000-btu-panasonic-_JM
Equipo de Rayos X portátil marca Philips modelo MCD-105, color blanco	16,000.00	12,000.00	\$ 14,000.00	http://guayaquil.olx.com.ec/vendo-equipos-de-rayos-x-mobil-siemens-llamar-086-2186011-iiid-237528191-MAXIMUEBLES, Ver Anexo 14 Proforma N° 8949 ítem.5	http://quito.olx.com.ec/vendo-equipos-de-rayos-x-para-radiografias-panoramicas-y-cefalica-lateral-iiid-120884073
Repisa con 5 pisos y 2 cajones, color blanco	480.00	-	\$ 480.00		
Percha de metal con 6 pisos, color café	100.00	-	\$ 100.00	http://articulo.mercadolibre.com.ec/MEC-9721543-estaterias-metalicas-regulables-_JM	

Descripción del Bien	Valor Mercado 1	Valor Mercado 2	Valor Mercado Promedio	Fuente 1	Fuente 2
ÁREA: RAYOS X					
Banca de madera lar- ga, color café	156.00	-	\$ 156.00	E B A N I S T E R I A CHARLES BODERO, Ver Anexo 14, Profor- ma Mobiliarios, Pág. 11, Ítem 2	-
ÁREA: LABORA- TORIO					
Aire Acondicionado marca Goldstars, co- lor blanco	328.00	305.00	\$ 316.50	http://articulo.mercadolibre.com.ec/MEC-9684571-aire-acondicionado-lg-12000btu-cre-moto_JM	http://articulo.mercadolibre.com.ec/MEC-9576224-aire-acondicionado-lg-12000-btu-110v-JM
Aire Acondicionado marca LG Gold, color blanco (Laboratorio)	328.00	305.00	\$ 316.50	http://articulo.mercadolibre.com.ec/MEC-9684571-aire-acondicionado-lg-12000btu-cre-moto_JM	http://articulo.mercadolibre.com.ec/MEC-9576224-aire-acondicionado-lg-12000-btu-110v-JM

Descripción del Bien	Valor Mercado 1	Valor Mercado 2	Valor Mercado Promedio	Fuente 1	Fuente 2
ÁREA: RAYOS X					
Aire acondicionado marca Panasonic, color blanco	380.00	350.00	\$ 365.00	http://articulo.mercadolibre.com.ec/MEC-9678750-se-venta-de-aire-acondicionado-panasonic-18000-btunuevoen-gye-_JM	http://articulo.mercadolibre.com.ec/MEC-9541372-aire-acondicionado-panasonic-de-24000-btu-panasonic-_JM
Nevera mediana marca Indurama con puerta de vidrio, color blanco	999.00	900.00	\$ 949.50	http://www.creditoseconomicos.com/productos/item/catalogo/refrigeradores-y-congeladores/vitrinas-enfriadores/comercial/code/VFV520-A1/vitrina-frigorifica-vertical-15-pies.aspx	http://articulo.mercadolibre.com.ec/MEC-9408331-vitrina-refrigeradora-indurama-vfv-520-nueva-_JM

Descripción del Bien	Valor Mercado 1	Valor Mercado 2	Valor Mercado Promedio	Fuente 1	Fuente 2
ÁREA: RAYOS X					
Nevera grande marca General Electric modelo 10DCAW S/N MAV57324, color blanco	550.00	480.98	\$ 515.49	http://articulo.mercadolibre.com.ec/MEC-9638611-refrigeradora-durex-11-pies-nueva-de-paquete-_JM	http://articulo.mercadolibre.com.ec/MEC-9743419-refrigeradora-industrial-ri280-avant-bl-kisu-con-garantia-_JM
Agitador de tubo de metal marca CYCLO-MIXER	195.00	190.00	\$ 192.50	http://articulo.mercadolibre.com.ec/MEC-9603769-agitador-de-pipetas-k-gemmy-_JM	http://articulo.mercadolibre.com.ec/MEC-9603699-agitador-de-tubos-k-gemmy-_JM
Agitador para placas marca CLAYS-ADAMS modelo 2271, color caki y negro	195.00	190.00	\$ 192.50	http://articulo.mercadolibre.com.ec/MEC-9603769-agitador-de-pipetas-k-gemmy-_JM	http://articulo.mercadolibre.com.ec/MEC-9603699-agitador-de-tubos-k-gemmy-_JM
Equipo Espectrofotómetro marca Biosystems modelo BTS 310, color beige	2,400.00	-	\$ 2,400.00	http://articulo.mercadolibre.com.ec/MEC-9640404-analizador-de-quimica-sanguinea-espectrofotometro-_JM	-

Descripción del Bien	Valor Mercado 1	Valor Mercado 2	Valor Mercado Promedio	Fuente 1	Fuente 2
ÁREA: RAYOS X					
Baño en seco térmico Maria con 21 compartimientos marca Sero-Black modelo noble 25	392.00	-	\$ 392.00	http://articulo.mercadolibre.com.ec/MEC-9610622-laboratorio-clinico-fotometro-centrifuga-microscopio.etc.-JM	
Horno esterilizador grande marca Precisión Scientific Thelco modelo 17 S/N M4, color plomo.	1,862.00	-	\$ 1,862.00	PROMEDICO, Ver Anexo 14, Cotización N°1062 Ítem 8	
Horno esterilizador pequeño marca Precisión Scientific Thelco modelo 17 S/N M4, color gris.	1,862.00	-	\$ 1,862.00	PROMEDICO, Ver Anexo 14, Cotización N°1062 Ítem 8	
Centrífuga modelo 0101 S/N 16142, color negro	650.00	425.60	\$ 537.80	http://articulo.mercadolibre.com.ec/MEC-9482224-centrifuga-de-laboratorio-6-tubos.-JM	http://articulo.mercadolibre.com.ec/MEC-9610622-laboratorio-clinico-fotometro-centrifuga-microscopio.etc.-JM

Descripción del Bien	Valor Mercado 1	Valor Mercado 2	Valor Mercado Promedio	Fuente 1	Fuente 2
ÁREA: RAYOS X					
Centrifuga marca Clayadams, color beige	650.00	425.60	\$ 537.80	http://articulo.mercadolibre.com.ec/MEC-9482224-centrifuga-de-laboratorio-6-tubos-_JM	http://articulo.mercadolibre.com.ec/MEC-9610622-laboratorio-clinico-fotometro-centrifuga-microscopioetc-_JM
Microscopio marca 2 -Boeco Germany / 1-Olympus	150.00	-	\$ 150.00	http://articulo.mercadolibre.com.ec/MEC-9662030-microscopio-endoscopio-50x-a-500x-_JM	
Escritorio de metal 4 cajones, color plomo	220.06	-	\$ 220.06	MAXIMUEBLES, Ver Anexo 14 Proforma N° 8949 ítem 1	
Archivador aéreo con dos puertas, color café	180.00	133.00	\$ 156.50	MAXIMUEBLES, Ver Anexo 14 Proforma N° 8949 ítem 5	EBANISTERIA CHARLES BODERO, Ver Anexo 14, Proforma Mobiliarios, Pág. 1, ítem 1

Descripción del Bien	Valor Mercado 1	Valor Mercado 2	Valor Mercado Promedio	Fuente 1	Fuente 2
ÁREA: RAYOS X					
Archivador con 4 puertas, color café	260.00	-	\$ 260.00	http://articulo.mercadolibre.com.ec/MEC-9525171-credenza-archivo-secretaria-recepcion-_JM	
Archivador de madera tres cajones, color café	167.00	-	\$ 167.00	E B A N I S T E R I A CHARLES BODERO, Ver Anexo 14, Profirma Mobiliarios, Pág. 2, Ítem 1	
Armario de metal y vidrio medianos, 2 cajones y 2 compartimientos, color plomo	480.00	-	\$ 480.00	MAXIMUMBLES, Ver Anexo 14 Profirma N° 8949 Ítem 5	
Escritorio (tablero) para computadora con dos compartimientos, color café	273.00	-	\$ 273.00	E B A N I S T E R I A CHARLES BODERO, Ver Anexo 14, Profirma Mobiliarios, Pág. 7, Ítem 2	

Descripción del Bien	Valor Mercado 1	Valor Mercado 2	Valor Mercado Promedio	Fuente 1	Fuente 2
ÁREA: RAYOS X					
Casillero de metal con 8 puertas, color plomo	350.00	-	\$ 350.00	http://articulo.mercadolibre.com.ec/MEC-9540260-casilleros-de-madera-con-llave-cu-cuerpo-de-12-12-lockers-_JM	
Casillero de metal con 3 cajones, color negro	350.00	-	\$ 350.00	http://articulo.mercadolibre.com.ec/MEC-9540260-casilleros-de-madera-con-llave-cu-cuerpo-de-12-12-lockers-_JM	
Casillero de metal con 4 cajones, color café	350.00	-	\$ 350.00	http://articulo.mercadolibre.com.ec/MEC-9540260-casilleros-de-madera-con-llave-cu-cuerpo-de-12-12-lockers-_JM	

Descripción del Bien	Valor Mercado 1	Valor Mercado 2	Valor Mercado Promedio	Fuente 1	Fuente 2
ÁREA: PENSIONADO ECONÓMICO					
Negatoscopio	205.00	199.80	\$ 202.40	PROMÉDICO, Ver Anexo 14 Cotización N°1064 ítem 7	PROMÉDICO, Ver Anexo 14 Cotización N°1063 ítem 1
Escritorio de metal con 4 cajones, color gris	220.06	-	\$ 220.06	MAXIMUEBLES, Ver Anexo 14 Profirma N° 8949 ítem 1	-
Porta carpetas de metal	208.00	-	\$ 208.00	PROMEDICO, Ver Anexo 14 Cotización N°1065 ítem 1	-
Conjunto de 6 sillas pegadas, color azul	210.00	208.00	\$ 209.00	MAXIMUEBLES, Ver Anexo 14 Profirma N° 8949 ítem 7	PROMÉDICO, Ver Anexo 14 Cotización N°1061 ítem 10
Cajonera pequeña de madera con 3 cajones, color café y beige	136.00	-	\$ 136.00	E BANISTERIA CHARLES BODERO, Ver Anexo 14, Profirma Mobiliarios, Pág. 5, ítem 1	-
Cama de metal recogible, color (1) blanco y (1) café	798.00	600.00	\$ 699.00	PROMÉDICO, Ver Anexo 14 Cotización N°1064 ítem 2	http://articulo.mercadolibre.com.ec/MEC-9655371-cama-hospitalaria-manual-_JM

Descripción del Bien	Valor Mercado 1	Valor Mercado 2	Valor Mercado Promedio	Fuente 1	Fuente 2
ÁREA: PENSIONADO ECONÓMICO					
Cuna de metal, color blanco (Pens. Econ.)	325.00	-	\$ 325.00	PROMEDICO, Ver Anexo 14, Cotización N° 1063 ítem 3	-
Refrigeradora marca Pasteur Mereux Connaught, color beige	650.00	599.00	\$ 624.50	http://articulo.mercadolibre.com.ec/MEC-9629110-refrigeradora-indurama-nueva-_JM	http://articulo.mercadolibre.com.ec/MEC-9569095-daewoo-refrigerador-ira-13-pies-fr-380-plateada-importada-_JM
Succionador marca Gomco modelo 4030, color gris y naranja	337.50	400.00	\$ 368.75	PROMEDICO, Ver Anexo 14 Cotización N°1064 ítem 12	http://articulo.mercadolibre.com.ec/MEC-9555234-equipos-medicos-bomba-de-succion-portatil-_JM
Succionador marca Medical Specific modelo 2200, color azul	337.50	400.00	\$ 368.75	PROMEDICO, Ver Anexo 14 Cotización N°1064 ítem 12	http://articulo.mercadolibre.com.ec/MEC-9555234-equipos-medicos-bomba-de-succion-portatil-_JM

Descripción del Bien	Valor Mercado 1	Valor Mercado 2	Valor Mercado Promedio	Fuente 1	Fuente 2
ÁREA: PENSIONADO ECONÓMICO					
Esterilizador marca MELAG modelo Tipo 71, color gris y blanco	1,862.00	-	\$ 1,862.00	PROMÉDICO, Ver Anexo 14, Cotización N°1062 ítem 8	-
Concentrador de oxígeno marca Airsep modelo NEW LIFE S/N 109947	1,650.00	1,200.00	\$ 1,425.00	http://articulo.mercadolibre.com.ec/MEC-9646981-concentrador-de-oxigeno-aleman-capacidad-hasta-6litros-_JM	http://articulo.mercadolibre.com.ec/MEC-9586477-concentrador-de-oxigeno-_JM
Anaquele de 2 puertas con 2 repisas, color café	120.00	-	\$ 120.00	http://articulo.mercadolibre.com.ec/MEC-9532102-anaqueles-de-cocina-y-algo-mas-_JM	-
Silla de ruedas de metal, color negro y rojo (Pens. Econ.)	250.00	-	\$ 250.00	PROMÉDICO, Ver Anexo 14, Cotización N°1062 ítem 13	-

Descripción del Bien	Valor Mercado 1	Valor Mercado 2	Valor Mercado Promedio	Fuente 1	Fuente 2
ÁREA: PENSIONADO ESPECIAL					
Refrigerador pequeña marca DUREX	570.00	550.00	\$ 560.00	http://articulo.mercadolibre.com.ec/MEC-9551456-refrigerador-durex-mediano-12-pies-nofrot-nueva-garanti-_JM	http://articulo.mercadolibre.com.ec/MEC-9638611-refrigeradora-durex-11-pies-nueva-de-paquete-_JM
Succionador marca GOMCO	337.50	400.00	\$ 368.75	PROMEDICO, Ver Anexo 14 Cotización N°1064 Ítem 12	http://articulo.mercadolibre.com.ec/MEC-955234-equipos-medicos-bomba-de-succion-portatil-_JM
Conjunto de 3 sillas pegadas, color negro	210.00	208.00	\$ 209.00	MAXIMUEBLES, Ver Anexo 14 Proforma N° 8949 Ítem 7	PROMÉDICO, Ver Anexo 14 Cotización N°1061 Ítem 10
Mesa de acero con ruedas	203.74	-	\$ 203.74	PROMEDICO, Ver Anexo 14, Cotización N°1064 Ítem 6	-

Descripción del Bien	Valor Mercado 1	Valor Mercado 2	Valor Mercado Promedio	Fuente 1	Fuente 2
ÁREA: PENSIONADO ESPECIAL					
Porta carpeta de metal con ruedas	208.00	-	\$ 208.00	PROMEDICO, Ver Anexo 14 Cotización N°1065 Ítem 1	
Chailón de madera con 2 cajones, color café	120.00	-	\$ 120.00	http://articulo.mercadolibre.com.ec/MEC-9739968-cami-lla-chailon-_JM	
Camá eléctrica marca Joerns modelo 600 rodante de metal y madera	2,650.00	2,500.00	\$ 2,575.00	PROMEDICO, Cotización N° 1061, Ver Anexo 14 ítem 5	http://servicio.mercadolibre.com.ec/MEC-9637544-camas-hospitalarias-_JM
Aire acondicionado marca Goldstar, color blanco	328.00	305.00	\$ 316.50		http://articulo.mercadolibre.com.ec/MEC-9576224-aire-acondicionado-ig-12000-btu-110v-_JM

Descripción del Bien	Valor Mercado 1	Valor Mercado 2	Valor Mercado Promedio	Fuente 1	Fuente 2
ÁREA: PENSIONADO ESPECIAL					
Tensiómetro de pedestal rodante	225.00	-	\$ 225.00	http://articulo.mercadolibre.com.ec/MEC-9514854-tensio-metro-de-pedestal-o-pared-ane-ro-i-de-_JM	-
Silla de ruedas de metal con lona, color negro	250.00	-	\$ 250.00	PROMÉDICO, Ver Anexo 14, Cotización N°1062 ítem 13	-
ÁREA: PENSIONADO DE PRIMERA					
Autoclave metálico marca MELAG mod 71S	1,280.00	-	\$ 1,280.00	PROMEDICO, Ver Anexo 14, Cotización N°1063 ítem 4	-
Succionador marca Bunn, color celeste (reparado)	337.50	400.00	\$ 368.75	PROMEDICO, Ver Anexo 14 Cotización N°1064 ítem 12	http://articulo.mercadolibre.com.ec/MEC-9555234-equi-pos-medicos-bomba-de-succion-portatil-_JM

Descripción del Bien	Valor Mercado 1	Valor Mercado 2	Valor Mercado Promedio	Fuente 1	Fuente 2
ÁREA: PENSIONADO DE PRIMERA					
Succionador marca Medical Specific Pump, color azul (reparado)	337.50	400.00	\$ 368.75	PROMEDICO, Ver Anexo 14 Cotización N°1064 ítem 12	http://articulo.mercadolibre.com.ec/MEC-9555234-equipos-medicos-bomba-de-succion-portatil-_JM
Laringoscopia Completa	282.15	250.00	\$ 266.08	PROMEDICO, Ver Anexo 14 Cotización N° 1061 ítem 2	http://quito.olx.com.ec/laringoscopia-ohio-3-hojas-iiid-99867556
Concentrador de oxígeno Invacare Platinum 5, color beige	1,650.00	1,200.00	\$ 1,425.00	http://articulo.mercadolibre.com.ec/MEC-9646981-concentrador-de-oxigeno-aleman-capacidad-hasta-6litros-_JM	http://articulo.mercadolibre.com.ec/MEC-9586477-concentrador-de-oxigeno-_JM
Mesa metálica de 2 pisos y 2 cajones, color plateado	160.00	-	\$ 160.00	EBANISTERIA CHARLES BODERO, Ver Anexo 14, Programa Mobiliarios, Pág. 7, ítem 1	-

Descripción del Bien	Valor Mercado 1	Valor Mercado 2	Valor Mercado Promedio	Fuente 1	Fuente 2
ÁREA: PENSIONADO DE PRIMERA					
Mesa metálica con 1 cajón, color plomo	118.00	-	\$ 118.00	E B A N I S T E R I A CHARLES BODERO, Ver Anexo 14, Proforma Mobiliarios, Pág. 8 Ítem 2	-
Armario de madera con 2 puertas, color café	196.00	-	\$ 196.00	E B A N I S T E R I A CHARLES BODERO, Ver Anexo 14, Proforma Mobiliarios, Pág. 2, Ítem 2	-
Porta alfombra de metal	208.00	-	\$ 208.00	PROMEDICO, Ver Anexo 14 Cotización N°1065 ítem 1	-
Negoscopio pequeño, color blanco (Pens. Prim.)	199.80	205.00	\$ 202.40	PROMEDICO, Ver Anexo 14 Cotización N°1063 ítem 1	PROMEDICO, Ver Anexo 14 Cotización N°1064 ítem 7
Mesa de metal con 1 cajón, color blanco y café (para balanza)	118.00	-	\$ 118.00	E B A N I S T E R I A CHARLES BODERO, Ver Anexo 14, Proforma Mobiliarios, Pág. 8 Ítem 2	-

Descripción del Bien	Valor Mercado 1	Valor Mercado 2	Valor Mercado Promedio	Fuente 1	Fuente 2
ÁREA: PENSIONADO DE PRIMERA					
Camilla de metal sencilla, color blanco	120.00	-	\$ 120.00	http://articulo.mercadolibre.com.ec/MEC-9739968-camilla-chailon-_JM	-
Cama de metal y madera electromanual, marca Sunrise Medical Joerms, modelo B781 S/N 3129, color café y beige.	798.00	600.00	\$ 699.00	PROMÉDICO, Ver Anexo 14 Cotización N°1064 Ítem 2	http://articulo.mercadolibre.com.ec/MEC-9655371-cama-hospitalaria-manual-_JM
Chailón de madera con 3 cajones, color café	120.00	-	\$ 120.00	http://articulo.mercadolibre.com.ec/MEC-9739968-camilla-chailon-_JM	-
ÁREA: CONSULTORIO MÉDICO EMPLEADOS					
Negatoscopio, color blanco (Cons.Médico Empl.)	199.80	205.00	\$ 202.40	PROMÉDICO, Ver Anexo 14 Cotización N°1063 Ítem 1	PROMÉDICO, Ver Anexo 14 Cotización N°1064 Ítem 7
Escritorio de metal y madera formica con 3 cajones, color beige	220.06	-	\$ 220.06	MAXIMUEBLES, Ver Anexo 14 Proforma N° 8949 Ítem 1	-

Descripción del Bien	Valor Mercado 1	Valor Mercado 2	Valor Mercado Promedio	Fuente 1	Fuente 2
ÁREA: PENSIONADO DE PRIMERA					
Armario metálico con 2 cajones, 2 puertas y vitrina para medicina, color plomo	480.00	-	\$ 480.00	MAXIMUMIBLES, Ver Anexo 14 Proforma N° 8949 Ítem 5	-
Chailón de metal con 3 cajones y 1 puerta, color café	250.00	-	\$ 250.00	http://articulo.mercadolibre.com.ec/MEC-9598207-oferta-chailon-medico-en-perfecto-estado-_JM	-
Chailón ginecológico con 2 cajones y 1 puerta, color negro	400.00	-	\$ 400.00	http://quito.olx.com.ec/camilla-ginecologica-iiid-159565227	-
Vitrina para medicinas con 1 repisa y 2 puertas de vidrio, color beige	270.00	-	\$ 270.00	E BANISTERIA CHARLES BODERO, Ver Anexo 14, Proforma Mobiliarios, Pág. 3, Ítem 1	-

Descripción del Bien	Valor Mercado 1	Valor Mercado 2	Valor Mercado Promedio	Fuente 1	Fuente 2
ÁREA: PROVEEDURÍA					
Refrigeradora con 3 puertas marca SHARP modelo Nice 280 s/n 911406413902, color verde	550.00	480.98	\$ 515.49	http://articulo.mercadolibre.com.ec/MEC-9638611-refrigeradora-durex-11-pies-nueva-de-paquete-1M-MAXIMUEBLES , Ver Anexo 14 Proforma N° 8949 ítem 1	http://articulo.mercadolibre.com.ec/MEC-9743419-refrigeradora-indurama-ri280-avant-bl-kissu-con-garantia-1M
Escritorio metálico y formica 3 cajones, color plomo.	220.06	-	\$ 220.06	MAXIMUEBLES, Ver Anexo 14 Proforma N° 8949 ítem 1	http://articulo.mercadolibre.com.ec/MEC-9775778-archivador-de-4-gavetas-metalico-de-lujo-negro-mate-1M
Archivador metálico con 4 cajones, color café	220.00	235.00	\$ 227.50	MAXIMUEBLES, Ver Anexo 14 Proforma N° 8949 ítem 4	
Armario de madera mediano con 2 puertas, color café	196.00	-	\$ 196.00	E B A N I S T E R I A CHARLES BODERO, Ver Anexo 14, Proforma Mobiliarios, Pág. 2, ítem 2	
Armario de madera con 4 puertas, color amarillo	196.00	-	\$ 196.00	E B A N I S T E R I A CHARLES BODERO, Ver Anexo 14, Proforma Mobiliarios, Pág. 2, ítem 2	

Descripción del Bien	Valor Mercado 1	Valor Mercado 2	Valor Mercado Promedio	Fuente 1	Fuente 2
ÁREA: PROVEDURÍA					
Armario de madera con 2 puertas, 1 cajón, color amarillo	196.00	-	\$ 196.00	EBANISTERIA CHARLES BODERO, Ver Anexo 14, Proforma Mobiliarios, Pág. 2, ítem 2	-
Armario de metal con puerta de vidrio y 4 divisiones, color negro	480.00	-	\$ 480.00	MAXIMUEBLES, Ver Anexo 14 Proforma N° 8949 ítem 5	-
Cajonera alta de madera con 2 cajones, color café	200.00	-	\$ 200.00	http://articulo.mercadolibre.com.ec/MEC-9738172-cajone-ro-velador-como-da-JM	-
Percha de metal con 4 divisiones, color plomo	100.00	-	\$ 100.00	http://articulo.mercadolibre.com.ec/MEC-9721543-estaterias-metalicas-regulables-JM	-
Percha de metal con 5 divisiones, color plomo	100.00	-	\$ 100.00	http://articulo.mercadolibre.com.ec/MEC-9721543-estaterias-metalicas-regulables-JM	-

Descripción del Bien	Valor Mercado 1	Valor Mercado 2	Valor Mercado Promedio	Fuente 1	Fuente 2
ÁREA: PROVEEDURÍA					
Percha de metal con 5 divisiones, color blanco	100.00	-	\$ 100.00	http://articulo.mercadolibre.com.ec/MEC-9721543-estaterias-metalicas-regulables-JM	
Percha de metal con 6 divisiones, color plomo	100.00	-	\$ 100.00	http://articulo.mercadolibre.com.ec/MEC-9721543-estaterias-metalicas-regulables-JM	
Percha de metal con 7 divisiones, color blanco	100.00	-	\$ 100.00	http://articulo.mercadolibre.com.ec/MEC-9721543-estaterias-metalicas-regulables-JM	
Percha de metal con 8 divisiones, color plomo	100.00	-	\$ 100.00	http://articulo.mercadolibre.com.ec/MEC-9721543-estaterias-metalicas-regulables-JM	

Descripción del Bien	Valor Mercado 1	Valor Mercado 2	Valor Mercado Promedio	Fuente 1	Fuente 2
ÁREA: PROVEDURÍA					
Percha de madera con 5 divisiones, color café y negro	100.00	-	\$ 100.00	http://articulo.mercadolibre.com.ec/MEC-9721543-estaterias-metalicas-regulables-JM	-
Casillero de madera grande con 12 puertas, color café	350.00	-	\$ 350.00	http://articulo.mercadolibre.com.ec/MEC-9540260-casilleros-de-madera-con-llave-cu-cuerpo-de-12-12-lockers-JM	-
ÁREA: ADMISIÓN Y CONVENIOS					
Escritorio grande de madera en forma de "U" con 16 cajones, color negro (Compartido con Convenio)	190.00	-	\$ 190.00	EBANISTERIA CHARLES BODERO, Ver Anexo 14, Profirma Mobiliarios, Pág. 5, ítem.2	-
Archivador grande de metal con 4 cajones, color café	220.00	235.00	\$ 227.50	MAXIMUEBLES, Ver Anexo 14 Profirma N° 8949 ítem 4	http://articulo.mercadolibre.com.ec/MEC-9775778-archivador-de-4-gavetas-metalico-de-lujo-negro-maite-JM

Descripción del Bien	Valor Mercado 1	Valor Mercado 2	Valor Mercado Promedio	Fuente 1	Fuente 2
ÁREA: ADMISIÓN Y CONVENIOS					
Archivador aéreo de madera con 2 puertas, color café	180.00	133.00	\$ 156.50	MAXIMUEBLES, Ver Anexo 14 Proforma N° 8949 Ítem 5	EBANISTERIA CHARLES BODERO, Ver Anexo 14, Proforma Mobiliarios, Pág. 1, Ítem 1
Archivador aéreo de madera con 1 puerta, color café	180.00	133.00	\$ 156.50	MAXIMUEBLES, Ver Anexo 14 Proforma N° 8949 Ítem 5	EBANISTERIA CHARLES BODERO, Ver Anexo 14, Proforma Mobiliarios, Pág. 1, Ítem 1
ÁREA: INFORMACIÓN/RECEPCIÓN					
Modular de madera mediano, 3 compartimentos, color café	208.00	-	\$ 208.00	EBANISTERIA CHARLES BODERO, Ver Anexo 14, Proforma Mobiliarios, Pág. 10, Ítem 1	-
ÁREA: VOLUNTARIADO					
Archivador de metal con 4 cajones color beige	220.00	235.00	\$ 227.50	MAXIMUEBLES, Ver Anexo 14 Proforma N° 8949 Ítem 4	http://articulo.mercadolibre.com.ec/MEC-9775778-archivo-de-4-gavetas-metalico-de-lujo-negro-marite-JM

Descripción del Bien	Valor Mercado 1	Valor Mercado 2	Valor Mercado Promedio	Fuente 1	Fuente 2
ÁREA: VOLUNTARIADO					
Perchas de metal 7 piosos, color plomo	100.00	-	\$ 100.00	http://articulo.mercadolibre.com.ec/MEC-9721543-estaterias-metalicas-regulables-_JM	
ÁREA: PORTERÍA					
Armario de madera con 2 puertas, color café (Portería)	196.00	-	\$ 196.00	E B A N I S T E R I A CHARLES BODERO, Ver Anexo 14, Proforma Mobiliarios, Pág. 2, Ítem 2	
Silla de ruedas de metal, color negro y rojo (Portería)	250.00	-	\$ 250.00	PROMEDICO, Ver Anexo 14 Cotización N° 1062 Ítem 13	
Camilla de metal, color blanco (Incluye colchoneta de cuero, color negro)	900.00	-	\$ 900.00	http://articulo.mercadolibre.com.ec/MEC-9744597-camilla-de-ambulancia-_JM	

Descripción del Bien	Valor Mercado 1	Valor Mercado 2	Valor Mercado Promedio	Fuente 1	Fuente 2
ÁREA: TRABAJO SOCIAL					
Escritorio de metal y madera con 4 cajones, color plomo y beige	220.06		\$ 220.06	MAXIMUEBLES, Ver Anexo 14 Profirma N° 8949 ítem 1	
Archivador de metal grande con 3 cajones, color café	220.00	235.00	\$ 227.50	MAXIMUEBLES, Ver Anexo 14 Profirma N° 8949 ítem 4	http://articulo.mercadolibre.com.ec/MEC-9775778-archivador-de-4-gavetas-metalico-de-lujo-negro-marite_JM
Archivador de metal con 4 cajones, color café	220.00	235.00	\$ 227.50	MAXIMUEBLES, Ver Anexo 14 Profirma N° 8949 ítem 4	http://articulo.mercadolibre.com.ec/MEC-9775778-archivador-de-4-gavetas-metalico-de-lujo-negro-marite_JM

Descripción del Bien	Valor Mercado 1	Valor Mercado 2	Valor Mercado Promedio	Fuente 1	Fuente 2
ÁREA: CONTABILIDAD					
Escritorio de madera en forma de L sin cajones, color café	273.00	-	\$ 273.00	E B A N I S T E R I A CHARLES BODERO, Ver Anexo 14, Proforma Mobiliarios, Pág. 7, Ítem 2	-
Escritorio de madera en forma de L con 2 cajones, color café y negro	273.00	-	\$ 273.00	E B A N I S T E R I A CHARLES BODERO, Ver Anexo 14, Proforma Mobiliarios, Pág. 7, Ítem 2	-
Escritorio de madera en forma de L con 3 cajones, color café y negro	273.00	-	\$ 273.00	E B A N I S T E R I A CHARLES BODERO, Ver Anexo 14, Proforma Mobiliarios, Pág. 7, Ítem 2	-
Escritorio de madera en forma de L con 5 cajones, color café	273.00	-	\$ 273.00	E B A N I S T E R I A CHARLES BODERO, Ver Anexo 14, Proforma Mobiliarios, Pág. 7, Ítem 2	-
Escritorio de madera con 6 cajones, color café	220.06	-	\$ 220.06	M A X I M U E B L E S, Ver Anexo 14 Proforma N° 8949 Ítem 1	-

Descripción del Bien	Valor Mercado 1	Valor Mercado 2	Valor Mercado Promedio	Fuente 1	Fuente 2
ÁREA: CONTABILIDAD					
Escritorio de madera con 12 cajones, color café	220.06	-	\$ 220.06	MAXIMUEBLES, Ver Anexo 14 Proforma N° 8949 Ítem 1	-
Archivador aéreo de madera y metal con 2 puertas, color café	180.00	133.00	\$ 156.50	MAXIMUEBLES, Ver Anexo 14 Proforma N° 8949 Ítem 5	EBANISTERIA CHARLES BODERO, Ver Anexo 14, Proforma Mobiliarios, Pág. 1, Ítem 1
Archivador aéreo de madera y metal con 4 puertas, color café	180.00	133.00	\$ 156.50	MAXIMUEBLES, Ver Anexo 14 Proforma N° 8949 Ítem 5	EBANISTERIA CHARLES BODERO, Ver Anexo 14, Proforma Mobiliarios, Pág. 1, Ítem 1
Archivadores de metal grande con 4 cajones, color café	220.00	235.00	\$ 227.50	MAXIMUEBLES, Ver Anexo 14 Proforma N° 8949 Ítem 4	http://articulo.mercadolibre.com.ec/MEC-9775778-archivo-de-4-gavetas-meta-lico-de-lujo-negro-ma-ite-_JM
Archivador de madera pequeño con 2 cajones, color café	137.00	-	\$ 137.00	EBANISTERIA CHARLES BODERO, Ver Anexo 14, Proforma Mobiliarios, Pág. 1, Ítem 2	-

Descripción del Bien	Valor Mercado 1	Valor Mercado 2	Valor Mercado Promedio	Fuente 1	Fuente 2
ÁREA: CONTABILIDAD					
Archivador de madera con 3 cajones, color café	167.00	-	\$ 167.00	E B A N I S T E R I A CHARLES BODERO, Ver Anexo 14, Profirma Mobiliarios, Pág. 2, Ítem 1	
Perchas de metal con 5 divisiones, color blanco	100.00	-	\$ 100.00	http://articulo.mercadolibre.com.ec/MEC-9721543-estaterias-metalicas-regulables-_JM	
Perchas de metal con 6 divisiones, color café	100.00	-	\$ 100.00	http://articulo.mercadolibre.com.ec/MEC-9721543-estaterias-metalicas-regulables-_JM	
ÁREA: PAGADURÍA					
Escritorio de madera en forma de U sin cajones, color café	190.00	-	\$ 190.00	E B A N I S T E R I A CHARLES BODERO, Ver Anexo 14, Profirma Mobiliarios, Pág. 5, Ítem 2	

Descripción del Bien	Valor Mercado 1	Valor Mercado 2	Valor Mercado Promedio	Fuente 1	Fuente 2
ÁREA: PAGADURÍA					
Escritorio de madera pequeño en forma de U, color café	190.00	-	\$ 190.00	E B A N I S T E R I A CHARLES BODERO, Ver Anexo 14, Proforma Mobiliarios, Pág. 5, Ítem 2	-
Archivador aéreo de madera con 4 puertas, color negro y plomo	180.00	133.00	\$ 156.50	M A X I M U E B L E S, Ver Anexo 14 Proforma N° 8949 Ítem 5	E B A N I S T E R I A CHARLES BODERO, Ver Anexo 14, Proforma Mobiliarios, Pág. 1, Ítem 1
Caja fuerte de hierro marca Ceta, color plomo	530.00	465.00	\$ 497.50	http://articulo.mercadolibre.com.ec/MEC-9641594-caja-fuerte-nueva-grande-y-segurapara-aciones_JM	http://articulo.mercadolibre.com.ec/MEC-9632831-caja-fuerte-blin-dada-de-piso-_JM
Cajonera de madera con 3 cajones, color café	136.00	-	\$ 136.00	E B A N I S T E R I A CHARLES BODERO, Ver Anexo 14, Proforma Mobiliarios, Pág. 5, Ítem 1	-

Descripción del Bien	Valor Mercado 1	Valor Mercado 2	Valor Mercado Promedio	Fuente 1	Fuente 2
ÁREA: PAGADURÍA					
Cajonera pequeña de madera con 4 cajones, color café	136.00	-	\$ 136.00	EBANISTERIA CHARLES BODERO, Ver Anexo 14, Profirma Mobiliarios, Pág. 5, ítem 1	-
ÁREA: PRESIDENCIA					
Aire acondicionado marca TEKNO modelo KF-25GW 24000VTU, color blanco.	495.00	389.99	\$ 442.50	http://articulo.mercadolibre.com.ec/MEC-9546369-acondicionador-de-aire-split-lig-mod-sj122cm-12000-btu-_JM	http://articulo.mercadolibre.com.ec/MEC-9528360-aire-split-samsung-12000-barato-nuevo-de-paquete-38999-_JM
Refrigeradora pequeña marca GENERAL ELECTRIC 15", color blanco	299.00	199.00	\$ 249.00	http://articulo.mercadolibre.com.ec/MEC-9707440-refrigerador-pequeno-ge-color-plata-_JM	http://articulo.mercadolibre.com.ec/MEC-9778039-refrigeradora-dawoo-i48-pies-pequena-mini-congelador-garantia-_JM
Mesa lateral de metal y vidrio con ruedas	150.00	-	\$ 150.00	http://articulo.mercadolibre.com.ec/MEC-9684568-mesa-re-donda-de-vidrio-_JM	-

Descripción del Bien	Valor Mercado 1	Valor Mercado 2	Valor Mercado Promedio	Fuente 1	Fuente 2
ÁREA: PRESIDENCIA					
Mesa de aluminio y vidrio + 4 sillas	160.00	-	\$ 160.00	http://www.preciolandia.com/ec/bonito-comedor-reondo-de-4-puestos-5m97b-a.html	-
Escritorio de madera, color café	220.06	-	\$ 220.06	MAXIMUEBLES, Ver Anexo 14 Profirma N° 8949 ítem 1 http://www.comandato.com/product_info.php/writerio-wen-gue-es0803-in-val-p-413	-
Escritorio de aluminio, madera y vidrio con 2 cajones, color café	185.91	-	\$ 185.91	E B A N I S T E R I A CHARLES BODERO, Ver Anexo 14, Profirma Mobiliarios, Pág. 1, ítem 2	-
Archivador de madera con 2 cajones, color café	137.00	-	\$ 137.00	MAXIMUEBLES, Ver Anexo 14 Profirma N° 8949 ítem 4	http://articulo.mercadolibre.com.ec/MEC-9775778-archivador-de-4-gavetas-metalico-de-lujo-negro-mate-JM
Archivador de metal con 4 cajones, color negro	220.00	235.00	\$ 227.50		

Descripción del Bien	Valor Mercado 1	Valor Mercado 2	Valor Mercado Promedio	Fuente 1	Fuente 2
ÁREA: PRESIDENCIA					
Armario tipo mesa de madera con 2 puertas, color café	130.00	-	\$ 130.00	http://articulo.mercadolibre.com.ec/MEC-9525171-credenza-archivo-secre-taria-repcion-JM-EBANISTERIA	-
Cajonera de madera con 3 cajones, color café	136.00	-	\$ 136.00	CHARLES BODERO, Ver Anexo 14, Proforma Mobiliarios, Pág. 5, Ítem 1	-
Escritorio de madera para computadora, color café	220.06	-	\$ 220.06	MAXIMUEBLES, Ver Anexo 14 Proforma N° 8949 Ítem 1	-
ÁREA: CAPILLA					
Armario de madera grande con 2 puertas, color amarillo	196.00	-	\$ 196.00	EBANISTERIA CHARLES BODERO, Ver Anexo 14, Proforma Mobiliarios, Pág. 2, Ítem 2	-
Armario de madera y vidrio con 3 puertas y 3 repisas, color café	266.00	-	\$ 266.00	EBANISTERIA CHARLES BODERO, Ver Anexo 14, Proforma Mobiliarios, Pág. 3, Ítem 2	-

Descripción del Bien	Valor Mercado 1	Valor Mercado 2	Valor Mercado Promedio	Fuente 1	Fuente 2
ÁREA: CAPILLA					
Cajonera de madera con 3 cajones, 2 repisas y 1 puerta, color café	240.00	-	\$ 240.00	http://articulo.mercadolibre.com.ec/MEC-9687208-comodo-cajoneiro-de-bebe-para-comiar-bebe-JM	
Banca grande de madera, color blanco	215.00	-	\$ 215.00	E B A N I S T E R I A CHARLES BODERO, Ver Anexo 14, Profirma Mobiliarios, Pág. 4, Ítem 2	
ÁREA: AULAS					
Mesa metálica mediana con ruedas, color crema	160.00	-	\$ 160.00	E B A N I S T E R I A CHARLES BODERO, Ver Anexo 14, Profirma Mobiliarios, Pág. 7, Ítem 1	
Escritorio de metal y fórmica 4 cajones, color plomo y café	220.06	-	\$ 220.06	MAXI MUEBLES, Ver Anexo 14 Profirma N° 8949 Ítem 1	

Descripción del Bien	Valor Mercado 1	Valor Mercado 2	Valor Mercado Promedio	Fuente 1	Fuente 2
ÁREA: AULAS					
Armario de metal y madera con 2 puertas, color café y plomo	480.00	-	\$ 480.00	MAXIMUEBLES, Ver Anexo 14 Proforma N° 8949 ítem 5	-
Mesa de metal con ruedas, 3 divisiones, color crema	268.00	-	\$ 268.00	PROMEDICO, Ver Anexo 14 Cotización N°1065 ítem 4	-
Escritorio de metal con 1 cajón, color gris (Aulas)	220.06	-	\$ 220.06	MAXIMUEBLES, Ver Anexo 14 Proforma N° 8949 ítem 1	-
ÁREA: AULA AL-FREDO CEBALLOS CARRIÓN					
Negatoscopio grande, con base de madera color café	375.00	-	\$ 375.00	PROMÉDICO, Ver Anexo 14 Cotización N°1064 ítem 1	-
Escritorio de madera y metal con formica, 7 cajones, color beige y café	220.06	-	\$ 220.06	MAXIMUEBLES, Ver Anexo 14 Proforma N° 8949 ítem 1	-

Descripción del Bien	Valor Mercado 1	Valor Mercado 2	Valor Mercado Promedio	Fuente 1	Fuente 2
ÁREA: RECURSOS HUMANOS					
Reloj Biométrico marca Hand unch 2000, color negro (Se encuentra fuera de recepción)	1,049.00	-	\$ 1,049.00	http://articulo.mercadolibre.com.ec/MEC-9862026-hand-punch-reloj-control-de-asistencia-de-personal-_JM	-
Acondicionador de Aire marca Panasonic, color beige	380.00	350.00	\$ 365.00	http://articulo.mercadolibre.com.ec/MEC-9678750-se-ventilador-de-aire-acondicionado-panasonic-18000-btunuevoen-gye-_JM	http://articulo.mercadolibre.com.ec/MEC-9541372-aire-acondicionado-panasonic-24000-btu-panasonic-_JM
Acondicionador de Aire marca Toshiba BACK RAC46JE2B, color café	380.00	350.00	\$ 365.00	http://articulo.mercadolibre.com.ec/MEC-9678750-se-ventilador-de-aire-acondicionado-panasonic-18000-btunuevoen-gye-_JM	http://articulo.mercadolibre.com.ec/MEC-9541372-aire-acondicionado-panasonic-24000-btu-panasonic-_JM

Descripción del Bien	Valor Mercado 1	Valor Mercado 2	Valor Mercado Promedio	Fuente 1	Fuente 2
ÁREA: RECURSOS HUMANOS					
Escritorio en L de metal con mesa de madera, 12 cajones, color café y negro	273.00	-	\$ 273.00	EBANISTERIA CHARLES BODERO, Ver Anexo 14, Proforma Mobiliarios, Pág. 7, ítem 2	-
Escritorio en L de metal con mesa de madera, 3 cajones, color café y negro	273.00	-	\$ 273.00	EBANISTERIA CHARLES BODERO, Ver Anexo 14, Proforma Mobiliarios, Pág. 7, ítem 2	-
Archivadores aéreos de madera, color café	180.00	133.00	\$ 156.50	MAXIMUEBLES, Ver Anexo 14 Proforma N° 8949 ítem 5	EBANISTERIA CHARLES BODERO, Ver Anexo 14, Proforma Mobiliarios, Pág. 1, ítem 1
Archivador de metal con 4 cajones, color café (RRHH)	220.00	235.00	\$ 227.50	MAXIMUEBLES, Ver Anexo 14 Proforma N° 8949 ítem 4	http://articulo.mercadolibre.com.ec/MEC-9775778-archivador-de-4-gavetas-metalico-de-lujo-negro-maite-_JM

Descripción del Bien	Valor Mercado 1	Valor Mercado 2	Valor Mercado Promedio	Fuente 1	Fuente 2
ÁREA: RECURSOS HUMANOS					
Archivador de metal con 3 cajones, color negro	167.00	-	\$ 167.00	E B A N I S T E R I A CHARLES BODERO, Ver Anexo 14, Proforsma Mobiliarios, Pág. 2, ítem 1.	
Archivador de madera con 3 cajones, color café	167.00	-	\$ 167.00	E B A N I S T E R I A CHARLES BODERO, Ver Anexo 14, Proforsma Mobiliarios, Pág. 2, ítem 1.	
Archivador de madera con 2 cajones, color café	137.00	-	\$ 137.00	E B A N I S T E R I A CHARLES BODERO, Ver Anexo 14, Proforsma Mobiliarios, Pág. 1, ítem 2.	
ÁREA: SISTEMAS					
Aire Acondicionado marca Goldstar s/n 3H02439A, color blanco	380.00	350.00	\$ 365.00	http://articulo.mercadolibre.com.ec/MEC-9678750-se-ven-de-aire-acondicionado-panasonnic-18000-btunue-yoen-gye-1JM	http://articulo.mercadolibre.com.ec/MEC-9541372-aire-acondicionado-de-24000-btu-panasonic-1JM

Descripción del Bien	Valor Mercado 1	Valor Mercado 2	Valor Mercado Promedio	Fuente 1	Fuente 2
ÁREA: SISTEMAS					
Aire Acondicionado marca Fedders, color blanco	380.00	350.00	\$ 365.00	http://articulo.mercadolibre.com.ec/MEC-9678750-se-ven-de-aire-acondicionado-panasonnic-18000-btunuevoen-gye-_JM	http://articulo.mercadolibre.com.ec/MEC-9541372-aire-acondicionado-panasonnic-24000-btu-panasonnic-_JM
Escritorio de metal con 3 cajones, color plomo	220.06	-	\$ 220.06	MAXIMUEBLES, Ver Anexo 14 Proforma N° 8949 ítem 1	-
UPS "Firmesa" 3KVA, color beige	1,309.00	599.99	\$ 954.50	http://articulo.mercadolibre.com.ec/MEC-9623317-ups-vanguard-3000va-_JM	http://articulo.mercadolibre.com.ec/MEC-9531709-ups-powerare-plus-66-usado-_JM
Escritorio de madera con 1 cajon, color café	220.06	-	\$ 220.06	MAXIMUEBLES, Ver Anexo 14 Proforma N° 8949 ítem 1	-
Armario grande de metal con 2 puertas, color café	196.00	-	\$ 196.00	EBANISTERIA CHARLES BODERO, Ver Anexo 14, Proforma Mobiliarios, Pág. 2, ítem 2	-

Descripción del Bien	Valor Mercado 1	Valor Mercado 2	Valor Mercado Promedio	Fuente 1	Fuente 2
ÁREA: SISTEMAS					
Escritorio de madera para computadora con 3 cajones, color café.	220.06	-	\$ 220.06	MAXIMUEBLES, Ver Anexo 14 Profirma N° 8949 ítem 1	-
Escritorio de madera para computadora sin cajones, color café.	220.06	-	\$ 220.06	MAXIMUEBLES, Ver Anexo 14 Profirma N° 8949 ítem 1	-
Servidor Netfinity 3000 marca IBM modelo 8476-50U s/n 23MD512, color negro	3,995.00	1,488.00	\$ 2,741.50	http://articulo.mercadolibre.com.ec/MEC-9632794-servidor-ibm-x3950-quad-xeon-dual-core-mp-33ghz-_JM	http://articulo.mercadolibre.com.ec/MEC-9625891-vendo-servidor-ibm-modelo-x-series-3850-_JM
Servidor marca IBM modelo 8488-5AV s/n KQBLD4M, color negro	3,995.00	1,488.00	\$ 2,741.50	http://articulo.mercadolibre.com.ec/MEC-9632794-servidor-ibm-x3950-quad-xeon-dual-core-mp-33ghz-_JM	http://articulo.mercadolibre.com.ec/MEC-9625891-vendo-servidor-ibm-modelo-x-series-3850-_JM
Servidor marca IBM System X3500H2 modelo 7839-42U s/n KQPTWHD, color negro	3,995.00	1,488.00	\$ 2,741.50	http://articulo.mercadolibre.com.ec/MEC-9632794-servidor-ibm-x3950-quad-xeon-dual-core-mp-33ghz-_JM	http://articulo.mercadolibre.com.ec/MEC-9625891-vendo-servidor-ibm-modelo-x-series-3850-_JM

Descripción del Bien	Valor Mercado 1	Valor Mercado 2	Valor Mercado Promedio	Fuente 1	Fuente 2
ÁREA: LAVANDERÍA Secadora industrial marca Cissell Modelo L36UR5305 s/n 100598312, color blanco	2,700.00	1,500.00	\$ 2,100.00	http://articulo.mercadolibre.com.ec/MEC-9590932-3-lavadoras-6-secadoras-industriales-speed-queen-wascomat-_JM	http://articulo.mercadolibre.com.ec/MEC-9662729-paquete-4-lavadoras-y-8-secadoras-huebsch-semi-industriales-_JM
Secadora industrial Modelo 37M30-LO s/n 62B50283 C, color blanco	2,700.00	1,500.00	\$ 2,100.00	http://articulo.mercadolibre.com.ec/MEC-9590932-3-lavadoras-6-secadoras-industriales-speed-queen-wascomat-_JM	http://articulo.mercadolibre.com.ec/MEC-9662729-paquete-4-lavadoras-y-8-secadoras-huebsch-semi-industriales-_JM
Lavadora industrial marca Milnor cap.55 lb. Modelo 30022M5J s/n 7092001, color blanco	1,700.00	1,500.00	\$ 1,600.00	http://articulo.mercadolibre.com.ec/MEC-9590932-3-lavadoras-6-secadoras-industriales-speed-queen-wascomat-_JM	http://articulo.mercadolibre.com.ec/MEC-9662729-paquete-4-lavadoras-y-8-secadoras-huebsch-semi-industriales-_JM

Descripción del Bien	Valor Mercado 1	Valor Mercado 2	Valor Mercado Promedio	Fuente 1	Fuente 2
ÁREA: LAVANDERÍA Planchador industrial marca Unipress Modelo LPZ s/n 9854343, color blanco	500.00	-	\$ 500.00	http://quito.munidoanuncio.ec/plancha-termica-fusionadora-iid-255333826	
Planchador industrial pequeño, color verde	500.00	-	\$ 500.00	http://quito.munidoanuncio.ec/plancha-termica-fusionadora-iid-255333826	
Banca de madera lar- ga, color café	156.00	-	\$ 156.00	E B A N I S T E R I A CHARLES BODERO, Ver Anexo 14, Profirma Mobiliarios, Pág. 11, Ítem 2	
Percha de metal, color gris y crema	100.00	-	\$ 100.00	http://articulo.mercadolibre.com.ec/MEC-9721543-estaterias-metalicas-regulables-JM	

Descripción del Bien	Valor Mercado 1	Valor Mercado 2	Valor Mercado Promedio	Fuente 1	Fuente 2
ÁREA: ADMINISTRACIÓN					
Aire acondicionado marca Samsung Silver Nanor, color blanco	550.00	500.00	\$ 525.00	http://articulo.mercadolibre.com.ec/MEC-9739894-aire-acondicionado-tipo-ventana-samsung-12000btu-_JM	http://articulo.mercadolibre.com.ec/MEC-9732609-aire-acondicionado-1g-12000-btu-tipo-ventana-_JM
Aire acondicionado marca Gold Star, color beige	328.00	305.00	\$ 316.50	http://articulo.mercadolibre.com.ec/MEC-9684571-aire-acondicionado-1g-12000btu-cremoto-_JM	http://articulo.mercadolibre.com.ec/MEC-9576224-aire-acondicionado-1g-12000-btu-110v-_JM
Aire acondicionado marca Panasonic, color beige	380.00	350.00	\$ 365.00	http://articulo.mercadolibre.com.ec/MEC-9678750-se-ventilador-aire-acondicionado-panasonic-18000-btunuevoen-gye-_JM	http://articulo.mercadolibre.com.ec/MEC-9541372-aire-acondicionado-de-24000-btu-panasonic-_JM
Silla ejecutiva de metal y cuero, color negro	200.06	270.00	\$ 235.03	MAXIMUEBLES, Ver Anexo 14 Proforma N° 8949 ítem 2	http://articulo.mercadolibre.com.ec/MEC-9433520-sillon-generacional-brama-importado-_JM

Descripción del Bien	Valor Mercado 1	Valor Mercado 2	Valor Mercado Promedio	Fuente 1	Fuente 2
ÁREA: ADMINISTRACIÓN					
Mesa de vidrio redonda mediana de metal con vidrio, color plomo	160.00	-	\$ 160.00	http://www.preciolandia.com/ec/bonito-comedor-reondo-de-4-puestos-5m97b-a.html	
Escritorio de madera y metal en forma de L con 3 cajones, color café	273.00	-	\$ 273.00	E B A N I S T E R I A CHARLES BODERO, Ver Anexo 14, Profirma Mobiliarios, Pág. 7, Ítem 2	
Escritorio de metal y fórmica con 3 cajones, color café y beige	220.06	-	\$ 220.06	MAXIMUEBLES, Ver Anexo 14 Profirma N° 8949 Ítem 1	
Escritorio de metal y madera con 2 cajones, color café	220.06	-	\$ 220.06	MAXIMUEBLES, Ver Anexo 14 Profirma N° 8949 Ítem 1	
Escritorio de madera y metal en forma de L con 2 cajones, color café	273.00	-	\$ 273.00	E B A N I S T E R I A CHARLES BODERO, Ver Anexo 14, Profirma Mobiliarios, Pág. 7, Ítem 2	

Descripción del Bien	Valor Mercado 1	Valor Mercado 2	Valor Mercado Promedio	Fuente 1	Fuente 2
ÁREA: ADMINISTRACIÓN					
Archivador de madera con 2 cajones, color (1) café y (1) caoba	137.00	-	\$ 137.00	EBANISTERIA CHARLES BODERO, Ver Anexo 14, Proforma Mobiliarios, Pág. 1, ítem 2	-
Archivador aéreo de madera con 2 puertas, color café	180.00	133.00	\$ 156.50	MAXIMUEBLES, Ver Anexo 14 Proforma N° 8949 ítem 5	EBANISTERIA CHARLES BODERO, Ver Anexo 14, Proforma Mobiliarios, Pág. 1, ítem 1
Archivador de metal con 4 cajones, color (1) plomo y (2) beige	220.00	235.00	\$ 227.50	MAXIMUEBLES, Ver Anexo 14 Proforma N° 8949 ítem 4	http://articulo.mercadolibre.com.ec/MEC-9775778-archivo-de-4-gavetas-metalico-de-lujo-negro-mate-_JM
Archivador de madera con 1 puerta y 3 compartimentos, color beige y plomo	480.00	-	\$ 480.00	MAXIMUEBLES, Ver Anexo 14 Proforma N° 8949 ítem 5	-
Archivador de madera mediano con 3 cajones, color café	167.00	-	\$ 167.00	EBANISTERIA CHARLES BODERO, Ver Anexo 14, Proforma Mobiliarios, Pág. 2, ítem 1	-

Descripción del Bien	Valor Mercado 1	Valor Mercado 2	Valor Mercado Promedio	Fuente 1	Fuente 2
ÁREA: ADMINISTRACIÓN					
Armario de madera y fórmica con 2 puertas de metal, color café y caoba	480.00	-	\$ 480.00	MAXIMUEBLES, Ver Anexo 14 Profirma N° 8949 ítem 5	-
Anaquele de madera grande con 2 puertas, color blanco	130.00	-	\$ 130.00	http://articulo.mercadolibre.com.ec/MEC-9525171-credenza-archivo-secre-taria-recepcion-_JM	-
Percha de metal con 7 divisiones, color plomo	100.00	-	\$ 100.00	http://articulo.mercadolibre.com.ec/MEC-9721543-estaterias-metalicas-regulables-_JM	-
Vitrina grande de metal con 2 puerta de vidrio y 4 divisiones, color café	480.00	-	\$ 480.00	MAXIMUEBLES, Ver Anexo 14 Profirma N° 8949 ítem 5	-
ÁREA: ENFERMERÍA					
Escritorio de metal y madera grande 6 cajones, color café	220.06	-	\$ 220.06	MAXIMUEBLES, Ver Anexo 14 Profirma N° 8949 ítem 1	-

Descripción del Bien	Valor Mercado 1	Valor Mercado 2	Valor Mercado Promedio	Fuente 1	Fuente 2
ÁREA: ENFERMERÍA					
Escritorio de metal con 3 cajones, color plomo (Enfermería)	220.06	-	\$ 220.06	MAXIMUEBBLES, Ver Anexo 14 Proforma N° 8949 Ítem 1	-
Escritorio de metal y madera, 1 cajón, 1 puerta, color blanco	220.06	-	\$ 220.06	MAXIMUEBBLES, Ver Anexo 14 Proforma N° 8949 Ítem 1	-
Escritorio de metal y madera, 4 cajones, 1 puerta, color café	220.06	-	\$ 220.06	MAXIMUEBBLES, Ver Anexo 14 Proforma N° 8949 Ítem 1	-
Archivador metálico con 4 cajones, color café	220.00	235.00	\$ 227.50	MAXIMUEBBLES, Ver Anexo 14 Proforma N° 8949 Ítem 4	http://articulo.mercadolibre.com.ec/MEC-9775778-archivo-de-4-gavetas-meta-lico-de-lujo-negro-mate-JM
Armario de Metal con puerta de vidrio, color café	270.00	-	\$ 270.00	E B A N I S T E R I A CHARLES BODERO, Ver Anexo 14, Proforma Mobiliarios, Pág. 3, Ítem 1	-

Descripción del Bien	Valor Mercado 1	Valor Mercado 2	Valor Mercado Promedio	Fuente 1	Fuente 2
ÁREA: DIRECTORIO					
Aire Acondicionado marca Panasonic modelo CS4-TV11NP, color crema	480.00	430.00	\$ 455.00	http://articulo.mercadolibre.com.ec/MEC-9692549-aire-acondicionado-panasonic-split-de-12000-btu-JM	http://articulo.mercadolibre.com.ec/MEC-9616876-vendo-split-innovair-13000-btu-JM
Silla ejecutiva de metal y cuero con ruedas, color gris	120.00	-	\$ 120.00	MAXIMUEBLES, Ver Anexo 14 Profirma N° 8949 Ítem 6	-
Mesa de madera y metal para directorio, color café y negro	209.00	-	\$ 209.00	E B A N I S T E R I A CHARLES BODERO, Ver Anexo 14, Profirma Mobiliarios, Pág. 13, Ítem 1	-
Modular de madera y vidrio con 3 divisiones, color café	274.00	-	\$ 274.00	E B A N I S T E R I A CHARLES BODERO, Ver Anexo 14, Profirma Mobiliarios, Pág. 12, Ítem 2	-

Descripción del Bien	Valor Mercado 1	Valor Mercado 2	Valor Mercado Promedio	Fuente 1	Fuente 2
ÁREA: DIRECCIÓN TÉCNICA					
Aire Acondicionado marca Panasonic modelo CW-C180BP S/N 1441606817, color blanco	380.00	350.00	\$ 365.00	http://articulo.mercadolibre.com.ec/MEC-9678750-se-ven-de-aire-acondicionado-panasonic-18000-btunuevoen-gye-_JM	http://articulo.mercadolibre.com.ec/MEC-9541372-aire-acondicionado-de-24000-btu-panasonic-_JM
Silla ejecutiva de metal y cuero, color negro	200.06	270.00	\$ 235.03	MAXIMUEBBLES, Ver Anexo 14 Proforma N° 8949 Ítem 2	http://articulo.mercadolibre.com.ec/MEC-9433520-sillon-gereencial-brama-importado-_JM
Escritorio de madera grande con 3 cajones, color negro	220.06	273.00	\$ 246.53	MAXIMUEBBLES, Ver Anexo 14 Proforma N° 8949 Ítem 1	EBANISTERIA CHARLES BODERO, Ver Anexo 14, Proforma Mobiliarios, Pág. 7, Ítem 2.
Escritorio de madera con 3 cajones, color negro	220.06	-	\$ 220.06	MAXIMUEBBLES, Ver Anexo 14 Proforma N° 8949 Ítem 1	-
Escritorio de madera sin cajones, color café y negro	220.06	-	\$ 220.06	MAXIMUEBBLES, Ver Anexo 14 Proforma N° 8949 Ítem 1	-

Descripción del Bien	Valor Mercado 1	Valor Mercado 2	Valor Mercado Promedio	Fuente 1	Fuente 2
ÁREA: DIRECCIÓN TÉCNICA					
Archivador de madera con 2 cajones, color café (Dirección Técnica)	137.00	-	\$ 137.00	EBANISTERIA CHARLES BODERO, Ver Anexo 14, Proforma Mobiliarios, Pág. 1, ítem 2	-
Archivador de madera con 3 cajones, color café (Dirección Técnica)	167.00	-	\$ 167.00	EBANISTERIA CHARLES BODERO, Ver Anexo 14, Proforma Mobiliarios, Pág. 2, ítem 1	-
Archivador de metal con 4 cajones, color café (Dirección Técnica)	220.00	235.00	\$ 227.50	MAXIMUEBLES, Ver Anexo 14 Proforma N° 8949 ítem 4	http://articulo.mercadolibre.com.ec/MEC-9775778-archivo-de-4-gavetas-metalico-de-lujo-negro-maite-JM
Archivador aéreo de madera con 1 puerta, color plomo	180.00	133.00	\$ 156.50	MAXIMUEBLES, Ver Anexo 14 Proforma N° 8949 ítem 5	EBANISTERIA CHARLES BODERO, Ver Anexo 14, Proforma Mobiliarios, Pág. 1, ítem 1
Archivador aéreo de madera con 1 puerta, color negro y morado	180.00	133.00	\$ 156.50	MAXIMUEBLES, Ver Anexo 14 Proforma N° 8949 ítem 5	EBANISTERIA CHARLES BODERO, Ver Anexo 14, Proforma Mobiliarios, Pág. 1, ítem 1

Descripción del Bien	Valor Mercado 1	Valor Mercado 2	Valor Mercado Promedio	Fuente 1	Fuente 2
ÁREA: DIRECCIÓN TÉCNICA					
Escritorio de metal y madera con 2 cajones, color café	220.06	-	\$ 220.06	MAXIMUEBBLES, Ver Anexo 14 Proforma N° 8949 Ítem 1	-
Escritorio con 1 cajón y 2 puertas, una repisa adicional, color café	220.06	-	\$ 220.06	MAXIMUEBBLES, Ver Anexo 14 Proforma N° 8949 Ítem 1	-
Archivador aéreo de madera, color café	180.00	133.00	\$ 156.50	MAXIMUEBBLES, Ver Anexo 14 Proforma N° 8949 Ítem 5	EBANISTERIA CHARLES BODERO, Ver Anexo 14, Proforma Mobiliarios, Pág. 1, Ítem 1
ÁREA: COSTURA					
Máquina de coser marca Singer modelo 237MA, color beige	400.00	390.00	\$ 395.00	http://articulo.mercadolibre.com.ec/MEC-9445647-maquina-de-coser-industrial-marca-saga-nueva-_JM	http://articulo.mercadolibre.com.ec/MEC-9600999-maquina-de-coser-industrial-marca-saga-nueva-_JM

Descripción del Bien	Valor Mercado 1	Valor Mercado 2	Valor Mercado Promedio	Fuente 1	Fuente 2
Máquina de coser marca Brother modelo SL-7340-3, color beige	400.00	390.00	\$ 395.00	http://articulo.mercadolibre.com.ec/MEC-9445647-maquina-de-coser-industrial-marca-saga-nueva_JM	http://articulo.mercadolibre.com.ec/MEC-9600999-maquina-de-coser-industrial-marca-saga-nueva_JM
Armario de metal grande con 2 puertas, color café	480.00	-	\$ 480.00	MAXIMUEBLES, Ver Anexo 14 Profirma N° 8949 ítem 5	
Armario de madera con cuatro repisas y 2 puertas, color café	196.00	-	\$ 196.00	E B A N I S T E R I A CHARLES BODERO, Ver Anexo 14, Profirma Mobiliarios, Página 2, ítem 2	
Vitrina de madera con 2 puertas y 3 repisas, color café	480.00	-	\$ 480.00	MAXIMUEBLES, Ver Anexo 14 Profirma N° 8949 ítem 5	
ÁREA: NUTRICIÓN Y DIETÉTICA					
Aire acondicionado marca National, color café	380.00	350.00	\$ 365.00	http://articulo.mercadolibre.com.ec/MEC-9678750-se-ven-de-aire-acondicionado-panasonic-18000-btunuevoen-gye_JM	http://articulo.mercadolibre.com.ec/MEC-9541372-aire-acondicionado-panasonic-24000-btunuevoen-gye_JM

Descripción del Bien	Valor Mercado 1	Valor Mercado 2	Valor Mercado Promedio	Fuente 1	Fuente 2
ÁREA: NUTRICIÓN Y DIETÉTICA Escritorio de metal con 2 cajones, color crema	220.06		\$ 220.06	MAXIMUEBLES, Ver Anexo 14 Proforma N° 8949 ítem.1	http://articulo.mercadolibre.com.ec/MEC-9775778-archivador-de-4-gavetas-metalico-de-lujo-negro-mate-_JM
Archivador de metal con 4 cajones, color café	220.00	235.00	\$ 227.50	MAXIMUEBLES, Ver Anexo 14 Proforma N° 8949 ítem 4	
Armario de metal y vidrio con 2 puertas, color verde oliva	480.00	-	\$ 480.00	MAXIMUEBLES, Ver Anexo 14 Proforma N° 8949 ítem.5	
Cocina industrial, 6 hornillas, 1 plancha y 2 hornos, color plateado	955.00	800.00	\$ 877.50	http://articulo.mercadolibre.com.ec/MEC-9754712-cocina-industrial-_JM	http://articulo.mercadolibre.com.ec/MEC-9710174-cocina-industrial-_JM
Lavadora de platos industrial, color plateado	628.45	619.00	\$ 623.73	http://www.creditoseconomicos.com/productos/item/catalogo/lavadoras-y-secadoras/lavavajillas/domestica/code/DU-1055XTVS/lavavajillas-de-4-ciclos-color-plateado.aspx	http://www.creditoseconomicos.com/productos/item/catalogo/lavadoras-y-secadoras/lavavajillas/domestica/code/DU-1055XTVS/lavavajillas-de-acero-inoxidable.aspx

Descripción del Bien	Valor Mercado 1	Valor Mercado 2	Valor Mercado Promedio	Fuente 1	Fuente 2
ÁREA: NUTRICIÓN Y DIETÉTICA					
Frigorífico con 4 puertas marca FOSTER modelo NGH-50-T s/n G2510 , color plateado	2,750.00	-	\$ 2,750.00	http://articulo.mercadolibre.com.ec/MEC-9576032-frigorifico-vertical-de-3-puertas-refrigerante-_JM	-
Frigorífico con 2 puertas marca MAFRICO modelo FBA 095 s/n 5A065911, color blanco	1,500.00	950.00	\$ 1,225.00	http://articulo.mercadolibre.com.ec/MEC-9676630-frigorifico-enfria-y-congelador-_JM	http://articulo.mercadolibre.com.ec/MEC-9751880-frigorifico-enfria-de-bebidas-mostrador-_JM
Licudadora modelo OSTER con vaso niquelada, color plateado	300.00	405.00	\$ 352.50	http://articulo.mercadolibre.com.ec/MEC-9567239-licudadora-industrial-hamilton-_JM	http://articulo.mercadolibre.com.ec/MEC-9600586-licudadoras-industriales-_JM
Perchas de metal de 3 pisos, color (2) amarillo y (1) plomo	100.00	-	\$ 100.00	http://articulo.mercadolibre.com.ec/MEC-9721543-estanterias-metalicas-regulables-_JM	-

Descripción del Bien	Valor Mercado 1	Valor Mercado 2	Valor Mercado Promedio	Fuente 1	Fuente 2
ÁREA: NUTRICIÓN Y DIETÉTICA Perchas de metal de 4 pisos, color plomo	100.00	-	\$ 100.00	http://articulo.mercadolibre.com.ec/MEC-9721543-estaterias-metalicas-regulables-_JM	
Autoservicio de metal, color plateado	4,400.00	-	\$ 4,400.00	http://articulo.mercadolibre.com.ec/MEC-9741837-isla-exhibidor-frigorifica-autoservicio-_JM	

ANEXO No. 16

CÁLCULO DE VALUACIÓN DE BIENES MUEBLES HOSPITAL LEÓN BECERRA

No.	Descripción del Bien	Valor promedio del Mercado (Vn)	Valor Residual (R)	Nivel de Conservación del Bien	Factor de Depreciación (D) (Según Tabla Fitto Corvini)	Valor Actual o de Uso
1 AREA: EMERGENCIA						
2	Modular de madera con 4 cajones y 4 repasa, color café	\$ 208.00	0.01	1.00	5.50	\$ 196.67
3	Modular de madera grande en forma de L con 1 repisa, color café	\$ 308.00	0.01	1.50	5.53	\$ 291.14
4	Sillas conjunto (3 eu), color negro	\$ 209.00	0.01	3.50	36.87	\$ 132.71
5	Negatoscopio pequeño, color crema	\$ 202.40	0.01	3.00	22.60	\$ 157.12
6	Equipo de diagnóstico para otorrinolaringología marca Welch Allyn modelo 74710, color beige	\$ 197.50	0.01	1.50	5.53	\$ 186.68
7	Fisicoterio de madera y metal con 2 cajones, color café y crema	\$ 220.06	0.01	2.00	7.88	\$ 202.89
8	Camilla de metal	\$ 900.00	0.01	2.50	13.15	\$ 782.83
9	Virrina de metal grande con 4 divisiones, color beige	\$ 480.00	0.01	3.50	36.87	\$ 304.79
10	Virrina de metal con 2 puertas de vidrio y 3 divisiones, color blanco	\$ 480.00	0.01	1.50	5.53	\$ 453.72
11	Termoema marca Isolette modelo C100/200-2E S/N LF28417, color blanco	\$ 1,400.00	0.01	3.00	22.60	\$ 1,086.76
12	Silla de ruedas para niño, color negro y azul	\$ 250.00	0.01	3.00	22.60	\$ 194.07
13	Silla de ruedas de metal, color negro y rojo	\$ 250.00	0.01	3.00	22.60	\$ 194.07
14	Cuna de metal, color blanco (Emergencia)	\$ 325.00	0.01	2.50	13.15	\$ 282.69
15	Succionador marca Gomco 4030 Aspirator, color anaranjado	\$ 368.75	0.01	2.50	13.15	\$ 320.74
16	Pulsioxímetro Ohmeda Biox 3740 Pulse Oximeter S/N FMQW05580, color beige	\$ 397.50	0.01	3.50	36.87	\$ 252.41
17	Pulsioxímetro Nellcor S/N 20609629, color beige	\$ 397.50	0.01	3.50	36.87	\$ 252.41
18	Amarrio grande de metal con 2 puertas, color blanco	\$ 480.00	0.01	2.50	13.15	\$ 417.51
19	Camilla de metal, color blanco	\$ 900.00	0.01	2.50	13.15	\$ 782.83
20	Cuna metal, color blanco	\$ 325.00	0.01	2.50	13.15	\$ 282.69
21	Cama de metal, color blanco	\$ 692.00	0.01	2.50	13.15	\$ 608.00
22	Puerta carpeta de metal, color blanco	\$ 208.00	0.01	2.00	7.88	\$ 191.77
23	Lámpara quirúrgica de pedestal	\$ 782.00	0.01	3.00	22.60	\$ 607.04
24	Nevera pequeña para medicinas marca DAEWOO, color blanco	\$ 230.00	0.01	3.00	22.60	\$ 178.54
25	Succionador marca Gomco 4030 Aspirator, color negro y anaranjado	\$ 368.75	0.01	2.50	13.15	\$ 320.74
26	Succionador con vaso marca Power Vac + modelo PM63 S/N 1466, color gris	\$ 368.75	0.01	2.50	13.15	\$ 320.74
27	Esterilizador marca Memmer, color plateado	\$ 1,862.00	0.01	2.00	7.88	\$ 1,716.74

No.	Descripción del Bien	Valor promedio del Mercado (Vn)	Valor Residual (R)	Nivel de Conservación del Bien	Factor de Depreciación (D) (Segun Tabla Filtro Corvimi)	Valor Actual o de Uso
28	Equipo para electrocardiograma Life Pak 65 S/N 100033744, color beige	\$ 1,315.00	0.01	2.50	13.15	\$ 1,143.81
29	Desfibrilador marca Hewlett-Packard S/N 2306A41115, color beige	\$ 3,717.50	0.01	4.50	76.56	\$ 899.84
30	Pulsioxímetro Nellcor modelo DSN100E S/N 100-8687071C, color beige	\$ 387.50	0.01	3.00	22.60	\$ 300.80
31	Camilla marca Stryker, color plateado (Para procedimiento quirúrgico)	\$ 8,000.00	0.01	2.00	7.88	\$ 7,375.90
32	Equipo laringoscopio	\$ 266.08	0.01	1.50	5.53	\$ 251.51
33	Aire Acondicionado marca Panasonic, color amarillo	\$ 365.00	0.01	3.00	22.60	\$ 283.33
34	Equipo de diagnóstico marca PAZIDOL	\$ 197.50	0.01	1.50	5.53	\$ 186.68
35	Escritorio de madera con 4 cajones, color café	\$ 220.06	0.01	2.00	7.88	\$ 202.89
36	Camilla de metal color amarillo con colchoneta de cuero	\$ 120.00	0.01	2.50	13.15	\$ 104.38
37	Escritorio de metal y formica con 2 cajones, color café	\$ 220.06	0.01	2.00	7.88	\$ 202.89
38	Camilla de metal color amarillo con colchoneta de cuero	\$ 120.00	0.01	2.50	13.15	\$ 104.38
39	Sucionador de Flema marca Medical Specific, color azul	\$ 340.00	0.01	4.00	55.21	\$ 154.16
40	Compresor de Nebulizador, color crema	\$ 124.50	0.01	1.50	5.53	\$ 117.68
41	Concentrador de oxígeno Total 02 modelo 10-001 S/N AU803046385, color beige	\$ 1,425.00	0.01	4.00	55.21	\$ 646.12
42	Silla conjunta de espera de 3 asientos, color azul	\$ 209.00	0.01	2.50	13.15	\$ 181.79
43	Escritorio de metal y formica con 3 cajones, color café y plomo	\$ 220.06	0.01	2.00	7.88	\$ 202.89
44	Armario de metal con 2 cajones, 2 puertas de metal, 2 puertas de vidrio, color caiki	\$ 480.00	0.01	2.50	13.15	\$ 417.51
45	Camilla de metal color amarillo con colchoneta de cuero	\$ 120.00	0.01	2.50	13.15	\$ 104.38
46	SUBTOTAL ÁREA EMERGENCIA					
47	ÁREA: CUIDADOS INTENSIVOS					
48	Bancas de madera, color café	\$ 156.00	0.01	3.50	36.87	\$ 99.06
49	Negoscopio pequeño	\$ 202.40	0.01	4.00	55.21	\$ 91.77
50	Refrigeradora Samsung pequeña, color blanco	\$ 290.00	0.01	3.00	22.60	\$ 225.12
51	Desfibrilador modelo 43110A, color beige	\$ 3,717.50	0.01	2.50	13.15	\$ 3,233.54
52	Máquina respiradora de adulto PB, Purta Bennett S/N 7200, color negro y beige	\$ 1,275.00	0.01	3.00	22.60	\$ 989.73
53	Mesa de aluminio rodante con 1 cajón, 2 puertas y una base de madera para el desfibrilador	\$ 268.00	0.01	2.00	7.88	\$ 247.09
54	Cama eléctrica de adulto CONTOURA, color blanco	\$ 2,575.00	0.01	2.50	13.15	\$ 2,239.77
55	Cama metal y madera, color café	\$ 2,575.00	0.01	2.50	13.15	\$ 2,239.77
56	Sucionador Aspirator Gomco 4030, color anaranjado y negro	\$ 368.75	0.01	2.50	13.15	\$ 320.74
57	Termocama INSOLETTA-Air-Shields Vickers, color blanco y celeste	\$ 1,400.00	0.01	3.00	22.60	\$ 1,086.76
58	Bomba de infusión KANGAROO, color beige	\$ 1,010.00	0.01	2.00	7.88	\$ 931.21

Nº.	Descripción del Bien	Valor promedio del Mercado (Vn)	Valor Residual (R)	Nivel de Conservación del Bien	Factor de Depreciación (D) (Según Tabla Fitto Corvini)	Valor Actual o de Uso
59	Máquina respirador Infant Star 200, color blanco	\$ 1.275,00	0,01	3,50	36,87	\$ 809,61
60	Purificador de ozono O3, color blanco	\$ 317,50	0,01	4,50	76,56	\$ 76,85
61	SUBTOTAL AREA CUIDADOS INTENSIVOS					\$ 12.591,03
62	AREA: CIRUGIA					
63	Bancas de madera y metal, color caté	\$ 156,00	0,01	3,00	22,60	\$ 121,10
64	Camilla de metal con colchoneta color negro	\$ 900,00	0,01	3,00	22,60	\$ 698,63
65	Bomba de succion con botella de 800cc marca Medline modelo HCS7000 SN 108408064	\$ 359,00	0,01	2,50	13,15	\$ 312,26
66	Bomba de succion toraxica marca Gomeo modelo 911 SN C29242-088339	\$ 359,00	0,01	2,50	13,15	\$ 312,26
67	Gomeo toraxico 5511 Mod. 2150 S/N DLA12082C565, color verde y naranja (1 Dañado)	\$ 368,75	0,01	2,50	13,15	\$ 320,74
68	Cuna radiante	\$ 2.500,00	0,01	2,50	13,15	\$ 2.174,54
69	Bomba medica con control de presión marca JOBST EXIRMITTY modelo Sistem 7500 S/N JF2196D93	\$ 1.010,00	0,01	3,00	22,60	\$ 784,02
70	Eseritorio de metal y formica con 4 cajones pequeño, color caté	\$ 220,06	0,01	2,00	7,88	\$ 202,89
71	Armario de metal con 2 puertas para guardar stock, color plomo	\$ 160,00	0,01	2,00	7,88	\$ 147,52
72	Armario de metal con 4 puertas para guardar stock y equipo anestésico, color verde	\$ 160,00	0,01	2,00	7,88	\$ 147,52
73	Armario de metal con 2 puertas grandes, 2 puertas pequeñas y 4 cajones, color plomo	\$ 480,00	0,01	2,00	7,88	\$ 442,55
74	Armario de metal con 1 puerta, color verde	\$ 120,00	0,01	2,00	7,88	\$ 110,64
75	Silla de ruedas para uso de pacientes	\$ 250,00	0,01	2,50	13,15	\$ 217,45
76	Microonva marca PANASONIC L22DW S/N GB70300349 con puerta cromada, color blanco (para odontología)	\$ 170,00	0,01	3,00	22,60	\$ 131,96
77	Estérilizador de vapor metálico Consolidated	\$ 1.862,00	0,01	2,50	13,15	\$ 1.619,60
78	Estérilizador de gas FOGAS HW ANDERSEN PRODUCTS P.N 3856 modelo AN1120 S/N 983609, color beige y azul	\$ 1.862,00	0,01	2,50	13,15	\$ 1.619,60
79	Estérilizador Wayne (para equipos)	\$ 1.862,00	0,01	2,50	13,15	\$ 1.619,60
80	Vitrina de metal con 4 pisos y 2 puertas de vidrio (para guardar instrumental)	\$ 480,00	0,01	2,50	13,15	\$ 417,51
81	Archivador aereo de metal con puerta de vidrio, color gris	\$ 156,50	0,01	2,00	7,88	\$ 144,29
82	UPS marca FIRMSA Power Ware, color blanco	\$ 954,50	0,01	3,00	19,37	\$ 771,46
83	Monitor de signos vitales	\$ 1.675,00	0,01	3,00	22,60	\$ 1.300,24
84	Pulsioximetro	\$ 397,50	0,01	2,50	13,15	\$ 345,75
85	Mesa de 2 pisos rodante para carpetas	\$ 208,00	0,01	2,00	7,88	\$ 191,77
86	Armario de metal grande, color blanco	\$ 480,00	0,01	2,00	7,88	\$ 442,55
87	Repisa de metal rodante con 2 pisos, 1 compartimento y 1 puerta	\$ 268,00	0,01	2,00	7,88	\$ 247,09
88	Camillas de metal = Colchonetas de cuero, color negro	\$ 900,00	0,01	2,00	7,88	\$ 829,79

No.	Descripción del Bien	Valor promedio del Mercado (Vn)	Valor Residual (R)	Nivel de Conservación del Bien	Factor de Depreciación (D) (Según Tabla Ffifto Corvini)	Valor Actual o de Uso
89	Vitrina de metal mediana con puerta de vidrio. (para medicamentos), color plomo	\$ 160.00	0.01	2.00	7.88	\$ 147.52
90	Tensiómetro, (1) adulto y (1) neonato	\$ 199.40	0.01	2.50	13.15	\$ 173.44
91	Lámpara estroboscópica grande marca Hanau, color blanco	\$ 4,250.00	0.01	3.00	22.60	\$ 3,299.11
92	Negatoscopio mediano	\$ 202.40	0.01	2.50	13.15	\$ 176.05
93	Microscopio completo	\$ 150.00	0.01	2.00	7.88	\$ 138.30
94	Purificador ambiental "Ozonomos del Ecuador"	\$ 317.50	0.01	2.50	13.15	\$ 276.17
95	Máquina de anestesia Penlon Sigma Delta	\$ 6,500.00	0.01	3.00	22.60	\$ 5,045.69
96	Máquina de anestesia modelo Ohio con 3 cajones, color celeste	\$ 6,500.00	0.01	3.00	22.60	\$ 5,045.69
97	Electroauterío marca Force 2 S/N F4D253461 con pedal, color azul	\$ 2,950.00	0.01	2.50	13.15	\$ 2,565.95
98	Mesa quirúrgica Amsoo Surgica Modelo # 2080 para Merivaara	\$ 8,000.00	0.01	2.50	13.15	\$ 6,958.52
99	Monitor de signos vitales Criticare Systems, Inc., color blanco	\$ 1,675.00	0.01	3.00	22.60	\$ 1,300.24
100	Mesa mayo de metal	\$ 181.06	0.01	2.00	7.88	\$ 166.94
101	Mesa mayo redonda para instrumental	\$ 600.00	0.01	2.00	7.88	\$ 553.19
102	Percha de aluminio con 4 pisos (para soluciones)	\$ 450.00	0.01	2.00	7.88	\$ 414.89
103	Vitrina de aluminio y vidrio (para medicamentos y materiales de sutura)	\$ 160.00	0.01	2.00	7.88	\$ 147.52
104	Máquina de anestesia Nueva Wato EX-65 Midrey Anestesia Machine	\$ 5,750.00	0.01	2.00	7.88	\$ 5,301.43
105	Electroauterío marca Aspen modelo TF300A S/N DD01811 sin pedal	\$ 2,950.00	0.01	2.50	13.15	\$ 2,565.95
106	Torre de artroscopia	\$ 27,000.00	0.01	4.00	55.21	\$ 12,242.37
107	Mesa de aluminio grande rodante	\$ 270.00	0.01	2.00	7.88	\$ 248.94
108	Mesa de acero inoxidable	\$ 600.00	0.01	2.00	7.88	\$ 553.19
109	Percha de aluminio con 4 pisos (para equipos)	\$ 450.00	0.01	2.00	7.88	\$ 414.89
110	Lámpara estroboscópica marca Berekhold modelo Chromofluore-570 S/N 2340N65B10451	\$ 4,250.00	0.01	3.00	22.60	\$ 3,299.11
111	Intensificador de imágenes Radicaes Intermedical, color blanco	\$ 45,842.17	0.01	1.00	5.50	\$ 43,346.06
112	Suctionador marca Bunn modelo 400-001 S/N 0496973	\$ 368.75	0.01	3.00	22.60	\$ 286.25
113	Máquina de anestesia modelo Ohio con 3 cajones, color celeste	\$ 6,500.00	0.01	3.00	22.60	\$ 5,045.69
114	Electroauterío marca Force 2 S/N F4D2450T	\$ 2,950.00	0.01	2.50	13.15	\$ 2,565.95
115	Mesa quirúrgica marca C Maquet Rasiatt modelo 111400 S/N 250	\$ 8,000.00	0.01	2.50	13.15	\$ 6,958.52
116	Mesa de metal con 2 pisos y 1 puerta, color plomo	\$ 320.00	0.01	2.00	7.88	\$ 295.04
117	Perchas de aluminio con 4 pisos (para soluciones)	\$ 450.00	0.01	2.00	7.88	\$ 414.89
118	Máquina de anestesia marca PentomAV 600 con mesa	\$ 6,500.00	0.01	3.00	22.60	\$ 5,045.69
119	Mesa quirúrgica Jerdal Bengler - Universal Operation	\$ 8,000.00	0.01	2.50	13.15	\$ 6,958.52

No.	Descripción del Bien	Valor promedio del Mercado (Vn)	Valor Residual (R)	Nivel de Conservación del Bien	Factor de Depreciación (D) (Según Tabla Fitto Corvini)	Valor Actual o de Uso
120	Monitor Signos Vitales marca Criticare Systems Inc	\$ 1,675.00	0.01	3.00	22.60	\$ 1,300.24
121	Máquina de electrobisturri marca Aspen 360 con mesa rodante	\$ 2,950.00	0.01	2.50	13.15	\$ 2,565.95
122						\$ 141,491.24
	SUBTOTAL AREA CIRUGÍA					
123	AREA: VESTIDORES					
124	Armario de metal con 6 puertas, color café	\$ 350.00	0.01	3.00	22.60	\$ 271.69
125	Armario de madera con 2 puertas, color café	\$ 196.00	0.01	3.00	22.60	\$ 152.15
126	Casillero de metal con 12 compartimentos, color café	\$ 350.00	0.01	2.50	13.15	\$ 304.44
127	Casillero de metal con 6 puertas, color café	\$ 350.00	0.01	2.50	13.15	\$ 304.44
128	Armario de metal con 2 puertas y 1 repisa, color blanco	\$ 350.00	0.01	3.00	22.60	\$ 271.69
129	Casillero de metal con 12 compartimentos, color verde	\$ 350.00	0.01	2.00	7.88	\$ 322.70
130	Casillero de metal con 8 compartimentos, color verde	\$ 350.00	0.01	2.00	7.88	\$ 322.70
131						\$ 1,949.79
	SUBTOTAL AREA VESTIDORES					
132	AREA: RESIDENTES INTERNOS					
133	Cajonera de madera con 3 cajones, color beige	\$ 136.00	0.01	3.00	22.60	\$ 105.57
134	Casillero de madera con 6 puertas y 4 repisas, color café	\$ 350.00	0.01	3.00	22.60	\$ 271.69
135	Casillero de madera con 4 puertas y 2 repisas, color café	\$ 350.00	0.01	3.00	22.60	\$ 271.69
136	Casillero de metal con 6 puertas, color beige	\$ 350.00	0.01	2.50	13.15	\$ 304.44
137	Escritorio pequeño de metal con formica de madera, 1 cajón y 3 repisas	\$ 118.00	0.01	2.50	13.15	\$ 102.64
138	Casillero de metal con 3 puertas, color beige	\$ 350.00	0.01	2.50	13.15	\$ 304.44
139	Casillero de madera con 4 puertas y 2 repisas, color café (Várones)	\$ 275.00	0.01	3.00	22.60	\$ 213.47
140						\$ 1,573.93
	SUBTOTAL AREA RESIDENTES INTERNOS					
141	AREA: FISIATRÍA					
142	Equipo portátil de ultrasonido para terapia marca Birtcher Megason VI modelo 106-59P/S/N AI168AI305	\$ 2,350.00	0.01	3.00	22.60	\$ 1,824.21
143	Equipo de Galvántica, color gris	\$ 2,765.00	0.01	3.50	36.87	\$ 1,755.74
144	Camilla de madera, color café	\$ 135.00	0.01	2.00	7.88	\$ 124.47
145	Equipo de Ultrasonido Sonicator 710 S/N 99F517, color blanco	\$ 2,350.00	0.01	3.00	22.60	\$ 1,824.21
146	Equipo de Faradica Pulsatil modelo SP-21, color gris	\$ 385.00	0.01	3.50	36.87	\$ 244.47
147	Equipo de ultrasonido Chattanooga, color blanco y verde	\$ 2,350.00	0.01	3.50	36.87	\$ 1,492.22
148	Equipo Tens modelo Chattanooga, color blanco y verde	\$ 130.00	0.01	3.00	36.87	\$ 82.55
149	Negoscopio, color blanco	\$ 202.40	0.01	3.00	22.60	\$ 157.12
150	Mesa de madera y metal con ruedas, 4 cajones y una división, color café	\$ 118.00	0.01	3.00	22.60	\$ 91.60

Nº.	Descripción del Bien	Valor promedio del Mercado (Vn)	Valor Residual (R)	Nivel de Conservación del Bien	Factor de Depreciación (D) (Según Tabla Fitto Corvini)	Valor Actual o de Uso
151	Archivador de metal con 4 cajones, color café	\$ 227,50	0,01	2,50	13,15	\$ 197,88
152	Armario de metal con puerta de vidrio, color gris	\$ 270,00	0,01	2,00	7,88	\$ 248,94
153	Camilla, color blanco	\$ 120,00	0,01	2,50	13,15	\$ 104,38
154	Tensiómetro	\$ 199,40	0,01	3,50	36,87	\$ 126,62
155	SUBTOTAL ÁREA FISIATRÍA					\$ 8,274,39
156	ÁREA: CONSULTA EXTERNA					
157	Banca de madera larga, color café (C.E.)	\$ 156,00	0,01	3,50	36,87	\$ 99,06
158	Escritorio de metal y fórmica con 3 cajones, color blanco	\$ 116,00	0,01	3,50	36,87	\$ 73,66
159	Chalón de madera con colchoneta color negro y blanco	\$ 120,00	0,01	2,50	13,15	\$ 104,38
160	Tensiómetro (C.E.)	\$ 199,40	0,01	4,00	55,21	\$ 90,41
161	Negatoscopio pequeño, color blanco	\$ 202,40	0,01	3,00	22,60	\$ 157,12
162	Equipo de R-X PHILLIPS Modelo 322.3 S/N A171014 de como conto	\$ 14,000,00	0,01	3,50	36,87	\$ 8,889,82
163	Succionador Gomcoo 3810 Surgical Suction S/N N-4956	\$ 368,75	0,01	3,00	22,60	\$ 286,25
164	Unidad Dental completa: sillón eléctrico, mubina cuatri modular, jeringa triple, pieza de mano de alta velocidad, micro motor, espujadera, lámpara de alógeno "Escoor-Knight", color celeste	\$ 2,550,00	0,01	3,50	36,87	\$ 1,619,22
165	Turbina Dentalcesa cuatri modular: jeringa triple, 2 piezas de mano de alta velocidad, micro motor y 3 cajones, color blanco	\$ 1,500,00	0,01	3,50	36,87	\$ 952,48
166	Estertilizador MELAG, color beige	\$ 1,862,00	0,01	3,00	22,60	\$ 1,445,40
167	Revelador de Rayos X "Star Ray" S/N 920	\$ 1,000,00	0,01	3,50	36,87	\$ 634,99
168	Mesa de metal con 2 pisos, 1 cajón y garruchas, color beige	\$ 116,00	0,01	2,00	7,88	\$ 106,95
169	Escritorio de metal y fórmica con 3 cajones, color beige y café	\$ 220,06	0,01	2,00	7,88	\$ 202,89
170	Armario de metal mediano con 1 puerta de vidrio, color blanco	\$ 270,00	0,01	2,00	7,88	\$ 248,94
171	Equipo de diagnóstico (oftalmoscopio, otoscopio), color beige	\$ 174,80	0,01	3,00	22,60	\$ 135,69
172	Escritorio de metal y fórmica con 3 cajones, color beige y café (Cons. 1)	\$ 220,06	0,01	4,00	55,21	\$ 99,78
173	Archivador St Francis con 4 cajones, color blanco	\$ 227,50	0,01	2,50	13,15	\$ 197,88
174	Modular de madera grande con 5 repisas, color café	\$ 140,00	0,01	3,00	22,60	\$ 108,68
175	Chalón de metal y enero, color vino y beige	\$ 120,00	0,01	3,50	36,87	\$ 76,20
176	Vitrina de metal con 1 puerta de vidrio, color blanco	\$ 270,00	0,01	3,50	36,87	\$ 171,45
177	Negatoscopio pequeño, color blanco	\$ 202,40	0,01	3,00	22,60	\$ 157,12
178	Otoscopio, color café y negro	\$ 180,00	0,01	2,50	13,15	\$ 156,57
179	Escritorio de metal y fórmica 3 cajones, color plomo y café	\$ 220,06	0,01	4,00	55,21	\$ 99,78

Nº.	Descripción del Bien	Valor promedio del Mercado (Vn)	Valor Residual (R)	Nivel de Conservación del Bien	Factor de Depreciación (D) (Según Tabla Fitto Corvini)	Valor Actual o de Uso
180	Armario de metal con 2 cajones y 4 puertas, color beige	\$ 480.00	0.01	2.50	13.15	\$ 417.51
181	Chañón de metal con colchoneta de cuero, color negro (Cons. 3)	\$ 120.00	0.01	3.50	36.87	\$ 76.20
182	Escriptorio de metal y formica con 4 cajones, color beige con café	\$ 220.06	0.01	4.00	55.21	\$ 99.78
183	Camilla ginecológica con colchoneta de cuero, color café	\$ 400.00	0.01	3.00	22.60	\$ 310.50
184	Vitrina de madera con 3 puertas de vidrio, color café	\$ 266.00	0.01	3.50	36.87	\$ 168.91
185	Aire acondicionado marca SMC, color blanco	\$ 442.50	0.01	3.50	36.87	\$ 280.98
186	Negatoscopio, color blanco	\$ 202.40	0.01	3.00	22.60	\$ 157.12
187	Escriptorio de madera con 2 cajones, color beige	\$ 220.06	0.01	2.50	13.15	\$ 191.41
188	Escriptorio de metal y formica con 3 cajones, color café, y beige	\$ 220.06	0.01	2.50	13.15	\$ 191.41
189	Archivador de madera con 3 cajones, color café	\$ 167.00	0.01	3.00	22.60	\$ 129.64
190	Escriptorio de metal y formica de 3 cajones, color beige	\$ 220.06	0.01	2.50	13.15	\$ 191.41
191	Escriptorio de metal y formica largo con 2 cajones y una repisa, color blanco y café	\$ 160.00	0.01	2.50	13.15	\$ 139.17
192	Armario grande con 2 puertas, color blanco	\$ 480.00	0.01	3.50	36.87	\$ 304.79
193	Chañón de metal, color negro y blanco	\$ 120.00	0.01	2.50	13.15	\$ 104.38
194	Vitrina de madera con 2 puertas de vidrio, color melón	\$ 266.00	0.01	3.00	22.60	\$ 206.49
195	Negatoscopio, color blanco (Cons. 7)	\$ 202.40	0.01	3.50	36.87	\$ 128.52
196	Escriptorio de metal y formica con 5 cajones, color negro y café	\$ 220.06	0.01	2.50	13.15	\$ 191.41
197	Chañón de metal y cuero, color negro y blanco	\$ 120.00	0.01	2.50	13.15	\$ 104.38
198	Vitrina de metal con puertas de vidrio, color blanco	\$ 270.00	0.01	3.00	22.60	\$ 209.59
199	Lampara Cialitica, color beige	\$ 782.00	0.01	4.50	76.56	\$ 189.29
200	Negatoscopio grande, color blanco	\$ 375.00	0.01	4.00	55.21	\$ 170.03
201	Antoclave 2 marca Tutmauer modelo 2340M SN DSV0063, color beige	\$ 1.205.00	0.01	3.50	36.87	\$ 765.16
202	Escriptorio de metal y formica con 3 cajones, color plomo	\$ 220.06	0.01	4.00	55.21	\$ 99.78
203	Mesa de 2 repisas con garruchas, color blanco	\$ 268.00	0.01	3.50	36.87	\$ 170.18
204	Chañón de metal y cuero, color negro y blanco (Cons. 8)	\$ 120.00	0.01	3.50	36.87	\$ 76.20
205	Vitrina de metal grande con 2 puertas y 2 vidrios rodantes, color beige	\$ 480.00	0.01	2.50	13.15	\$ 417.51
206	Vitrina pequeña con una puerta, color blanco	\$ 270.00	0.01	3.00	22.60	\$ 209.59
207	Tensiómetro para adulto	\$ 199.40	0.01	4.00	55.21	\$ 90.41
208	Negatoscopio grande, color beige	\$ 375.00	0.01	4.00	55.21	\$ 170.03
209	Escriptorio con 3 cajones, elaborado en formica, color beige	\$ 220.06	0.01	2.50	13.15	\$ 191.41
210	Armario mediano con una puerta, color negro	\$ 213.00	0.01	1.50	5.53	\$ 201.34

No.	Descripción del Bien	Valor promedio del Mercado (Vn)	Valor Residual (R)	Nivel de Conservación del Bien	Factor de Depreciación (D) (Según Tabla Ffiro Carvini)	Valor Actual o de Uso
211	Chañón, color blanco y negro	\$ 120.00	0.01	2.50	13.15	\$ 104.38
212	Vitrina de metal con puerta de vidrio, color beige	\$ 270.00	0.01	2.50	13.15	\$ 234.85
213	Aire Acondicionado Marca "AIR SWING", color beige	\$ 316.50	0.01	4.00	55.21	\$ 143.51
214	Negoscopio, color blanco	\$ 202.40	0.01	3.50	36.87	\$ 128.52
215	Escritorio de metal y fórmica con 3 cajones, color beige	\$ 220.06	0.01	2.50	13.15	\$ 191.41
216	Chañón de metal con cuero, color café	\$ 120.00	0.01	2.50	13.15	\$ 104.38
217	Vitrina de metal con 2 puerta, puerta de vidrio y 2 cajones, color beige	\$ 480.00	0.01	2.50	13.15	\$ 417.51
218	Negoscopio pequeño, color blanco (Cons. II)	\$ 202.40	0.01	3.50	36.87	\$ 128.52
219	Escritorio con 3 cajones, elaborado en fórmica, color blanco y café	\$ 220.06	0.01	2.50	13.15	\$ 191.41
220	Chañón de metal con solchonesa, color blanco y negro	\$ 120.00	0.01	2.50	13.15	\$ 104.38
221	Vitrina con puerta de vidrio y metal, color beige	\$ 270.00	0.01	2.50	13.15	\$ 234.85
222	Negoscopio pequeño, color blanco	\$ 202.40	0.01	3.00	22.60	\$ 157.12
223	Equipo Electrocardiograma "Cardi-o-life", 228 tipo 8825, 501B-III, color beige	\$ 1,315.00	0.01	3.00	22.60	\$ 1,020.78
224	Escritorio de metal y fórmica con 1 cajón y 2 respas, color café	\$ 201.00	0.01	2.50	13.15	\$ 174.83
225	Escritorio de metal y fórmica con 3 cajones, color beige	\$ 220.06	0.01	2.50	13.15	\$ 191.41
226	Armario de metal grande con 2 puertas, color beige	\$ 480.00	0.01	3.00	22.60	\$ 372.60
227	Chañón de metal y cuero, color negro y blanco	\$ 120.00	0.01	2.50	13.15	\$ 104.38
228	Escritorio de metal y fórmica con 3 cajones, color beige	\$ 220.06	0.01	2.50	13.15	\$ 191.41
229	Chañón de metal con cuero, color negro	\$ 120.00	0.01	2.50	13.15	\$ 104.38
230	Vitrina de metal con puerta de vidrio y 3 cajones	\$ 480.00	0.01	2.00	7.88	\$ 442.55
231	SUBTOTAL AREA CONSULTIA EXTERNA:					\$ 27,212.39
AREA- CAJA						
232	Máquina registradora marca Casio modelo DK 1300 (Con cajoneta), color plomo	\$ 445.00	0.01	3.50	36.87	\$ 282.57
234	Archivador acero de madera con 4 puertas, color café	\$ 156.50	0.01	3.00	22.60	\$ 121.48
235	Caja fuerte marca Variable, color gris	\$ 497.50	0.01	2.50	13.15	\$ 432.73
236	Escritorio de madera para computadora en forma de L con 3 cajones y divisiones, color café	\$ 201.00	0.01	3.00	22.60	\$ 156.03
237	UPS marca Firmesa 3.1, color beige	\$ 954.50	0.01	4.00	19.37	\$ 771.46
238	SUBTOTAL AREA CAJA					\$ 1,764.27
AREA- ESTADISTICA						
239	Escritorio de metal y madera 4 cajones, color blanco y celeste	\$ 220.06	0.01	3.00	22.60	\$ 170.82
241	Escritorio de metal y madera 4 cajones, color blanco y café	\$ 220.06	0.01	3.00	22.60	\$ 170.82

No.	Descripción del Bien	Valor promedio del Mercado (Vn)	Valor Residual (R)	Nivel de Conservación del Bien	Factor de Depreciación (D) (Según Tabla Fitro Corvini)	Valor Actual o de Uso
242	Escritorio de madera grande con 2 cajones, color café	\$ 220.06	0.01	3.00	22.60	\$ 170.82
243	Escritorio de metal con 1 cajón, color blanco	\$ 220.06	0.01	2.50	13.15	\$ 191.41
244	Escritorio de metal con 2 cajones lado derecho - 1 cajón lado izquierdo, color blanco y café	\$ 220.06	0.01	2.50	13.15	\$ 191.41
245	Escritorio de metal con 2 cajones lado izquierdo - 1 cajón lado izquierdo, color blanco y plomo	\$ 220.06	0.01	2.50	13.15	\$ 191.41
246	Archivador de metal mediano con 4 cajones, color plomo	\$ 227.50	0.01	2.50	13.15	\$ 197.88
247	Archivador de metal - lujetero mediano con 12 cajones, color beige	\$ 227.50	0.01	2.50	13.15	\$ 197.88
248	Archivador de metal - lujetero grande con 8 cajones, color gris	\$ 227.50	0.01	2.50	13.15	\$ 197.88
249	Parcha de metal con 4 divisiones, color gris	\$ 100.00	0.01	2.50	13.15	\$ 86.98
250	Parcha de metal con 6 divisiones, color gris	\$ 100.00	0.01	2.50	13.15	\$ 86.98
251	SUBTOTAL ÁREA ESTADÍSTICA					\$ 1,854.32
252	ÁREA: SALA SAN JOSÉ					
253	Equipo de Diagnóstico marca Rester	\$ 221.00	0.01	3.00	22.60	\$ 171.55
254	Parcha de metal, rodante, con 3 pisos, color blanco	\$ 268.00	0.01	2.50	13.15	\$ 233.11
255	Silla de ruedas de metal y cuero, color negro (San José)	\$ 250.00	0.01	3.00	22.60	\$ 194.07
256	Escritorio de madera con 4 cajones, color café (San José)	\$ 220.06	0.01	3.50	36.87	\$ 139.74
257	Armario de metal grande con puertas de vidrio 1 división, color blanco	\$ 270.00	0.01	2.50	13.15	\$ 234.85
258	Cuna de metal rodante, color blanco	\$ 325.00	0.01	4.00	55.21	\$ 147.36
259	SUBTOTAL ÁREA SAN JOSÉ					\$ 1,120.68
260	ÁREA: SALA SAN VICENTE					
261	Negatoscopio, color beige (San Vicente)	\$ 202.40	0.01	3.50	36.87	\$ 128.52
262	Equipo de diagnóstico marca Welch Allyn con estuche (4 piezas)	\$ 197.50	0.01	2.00	7.88	\$ 182.09
263	Succionador marca Medical Specific modelo 2200 S/N 0000382, color azul	\$ 368.75	0.01	3.50	36.87	\$ 234.15
264	Succionador marca Chemetron Medical Products modelo 792 S/N A-67843	\$ 368.75	0.01	3.50	36.87	\$ 234.15
265	Estirilizador marca Memmert modelo U25 S/N 782295, color plateado	\$ 1,862.00	0.01	3.00	22.60	\$ 1,445.40
266	Termo cuna marca HILLROM STABLET con ruedas con un cajón metálico, color beige y gris	\$ 2,500.00	0.01	3.00	22.60	\$ 1,940.65
267	Cuero Isotele modelo C100200-2E S/N LF28422 con ruedas y dos puertas, color azul y beige (ENCUBADORA)	\$ 4,500.00	0.01	3.00	22.60	\$ 3,493.17
268	Cunero de metal con ruedas, 2 puertas y un cajón, modelo PF533-1 S/N TY03043, color beige y plateado	\$ 325.00	0.01	2.50	13.15	\$ 282.69
269	Concentrador de oxígeno marca Invacare modelo IRC50103 S/N 95162867, color beige	\$ 1,425.00	0.01	3.00	22.60	\$ 1,106.17
270	Silla de rueda, color negro y blanco	\$ 250.00	0.01	3.00	22.60	\$ 194.07

Nº.	Descripción del Bien	Valor promedio del Mercado (Vm)	Valor Residual (R)	Nivel de Conservación del Bien	Factor de Depreciación (D) (Según Tabla Fitto Corvini)	Valor Actual o de Uso
271	Cuna de metal, color blanco (San Vicente)	\$ 325.00	0.01	3.00	22.60	\$ 252.28
272	Vitrina de metal con 2 puertas de vidrio y 3 compartimentos, color blanco	\$ 480.00	0.01	3.00	22.60	\$ 372.60
273	Tensiómetro para niño	\$ 199.40	0.01	2.50	13.15	\$ 173.44
274	SUBTOTAL ÁREA SAN VICENTE					\$ 10,039.38
275	ÁREA - SANTA TERESA					
276	Eseritorio de madera grande, color café	\$ 220.06	0.01	3.00	22.60	\$ 170.82
277	Armario de metal 2 puertas de vidrio y 2 puertas de metal, color beige	\$ 480.00	0.01	2.00	7.88	\$ 442.55
278	Cuna de metal, color blanco (Santa Teresa)	\$ 325.00	0.01	3.50	36.87	\$ 206.37
279	Camas de metal, color blanco (I) de madera	\$ 695.00	0.01	4.00	55.21	\$ 316.94
280	Porta carpetas de metal rotante, color café	\$ 208.00	0.01	3.00	22.60	\$ 161.46
281	Silla de ruedas de acero y plástico, color negro y azul	\$ 250.00	0.01	3.00	22.60	\$ 194.07
282	Negatoscopio mediano, color plomo	\$ 202.40	0.01	3.50	36.87	\$ 128.52
283	Nevera marca Hoppoint 10 pies modelo TAU 350 S/N TX370741, color blanco	\$ 485.50	0.01	3.50	36.87	\$ 308.29
284	Equipo de diagnóstico "Jlabstren"	\$ 197.50	0.01	3.00	22.60	\$ 153.31
285	Sucionador marca GOMCO modelo 4030 serie N-4656	\$ 368.75	0.01	3.50	36.87	\$ 234.15
286	Esterilizador marca Wayne de metal 4360	\$ 1,862.00	0.01	3.00	22.60	\$ 1,445.40
287	Camilla de metal rotante de un piso	\$ 120.00	0.01	3.00	22.60	\$ 93.15
288	Vitrina de metal mediana, color blanco	\$ 270.00	0.01	2.50	13.15	\$ 234.85
289	SUBTOTAL ÁREA SANTA TERESA					\$ 4,089.88
290	ÁREA - SANTA MARÍA					
291	Nevera marca General Electric, color blanco	\$ 249.00	0.01	3.50	36.87	\$ 158.11
292	Televisor marca DAEWOO de 21 pulgadas, color gris	\$ 140.00	0.01	3.50	36.87	\$ 88.90
293	Esterilizador marca Wayne modelo s-1000 S/N 1935, color plateado	\$ 1,862.00	0.01	2.50	13.15	\$ 1,619.60
294	Concentrador de oxígeno Puritan Bennett marca Companion 590 S/N 0696G147248, color plomo	\$ 1,425.00	0.01	3.00	22.60	\$ 1,106.17
295	Eseritorio grande de madera y fórmica con 3 cajones y una puerta, color café y beige	\$ 220.06	0.01	3.00	22.60	\$ 170.82
296	Vitrina de metal con 2 cajones, 2 puertas de metal y 2 puertas de vidrio, color blanco	\$ 480.00	0.01	2.50	13.15	\$ 417.51
297	Cuna de metal, color blanco (necesitan pintura)	\$ 325.00	0.01	3.50	36.87	\$ 206.37
298	Cama de metal, color blanco (Santa María)	\$ 695.00	0.01	3.50	36.87	\$ 443.86
299	Porta carpetas de metal rotante grande, color blanco	\$ 208.00	0.01	3.00	22.60	\$ 161.46
300	Equipo de diagnóstico marca WA	\$ 197.50	0.01	2.50	13.15	\$ 171.78
301	Sucionador marca Gonico modelo 792 S/N A67843, color plateado	\$ 368.75	0.01	4.00	55.21	\$ 167.20

No.	Descripción del Bien	Valor promedio del Mercado (Vn)	Valor Residual (R)	Nivel de Conservación del Bien	Factor de Depreciación (D) (Según Tabla Fitto Corvini)	Valor Actual o de Uso
302	Virna de metal con 2 puertas de metal, 2 puertas de vidrio y 2 cajones, color blanco	\$ 480.00	0.01	2.50	13.15	\$ 417.51
303	Tensiómetro con brazaletes para niños (1) y para adulto (1)	\$ 199.40	0.01	3.50	36.87	\$ 126.62
304	Armario grande con dos puertas, color plomo	\$ 480.00	0.01	2.50	13.15	\$ 417.51
305	Silla de ruedas de metal pequeña, color azul	\$ 250.00	0.01	3.00	22.60	\$ 194.07
306	SUBTOTAL AREA SANTA MARIA					\$ 5,867.49
307	AREA FARMACIA					
308	Aire acondicionado marca LG, color beige (Proviene de presidencia)	\$ 316.50	0.01	3.00	22.60	\$ 245.69
309	Refrigeradora marca Indurama con puerta de vidrio, color blanco	\$ 949.50	0.01	3.00	22.60	\$ 737.06
310	Refrigeradora marca HACEB con puerta de vidrio, color blanco	\$ 949.50	0.01	3.00	22.60	\$ 737.06
311	Mesa de madera con 3 divisiones y 2 cajones, color azul y blanco	\$ 144.00	0.01	2.50	13.15	\$ 125.25
312	Escritorio de metal y madera con ruedas, 1 cajón y 4 divisiones, color café y beige	\$ 220.06	0.01	2.50	13.15	\$ 191.41
313	Escritorio de metal con 1 cajón, color gris	\$ 220.06	0.01	2.00	7.88	\$ 202.89
314	Archivador de madera con 2 cajones, color café	\$ 137.00	0.01	3.00	22.60	\$ 106.35
315	Archivador aereo de metal y madera con 1 puerta, color negro y caoba	\$ 156.50	0.01	2.50	13.15	\$ 136.13
316	Armario de metal para medicamentos con 4 puertas de vidrio, color beige	\$ 480.00	0.01	2.50	13.15	\$ 417.51
317	Modulo mostrador, color azul, blanco y rosado	\$ 341.85	0.01	2.50	13.15	\$ 297.35
318	Pereña metálica con 7 divisiones, color blanco	\$ 100.00	0.01	2.00	7.88	\$ 92.20
319	Pereña de madera con 10 divisiones, color blanco	\$ 165.00	0.01	2.00	7.88	\$ 152.13
320	Impresora de punto marca Epson S/N F7BF05101.3, color negro	\$ 234.50	0.01	2.00	4.03	\$ 225.14
321	SUBTOTAL AREA FARMACIA					\$ 3,666.16
322	AREA GASTROENTEROLOGÍA					
323	Banca pegada plástica, color negro (Randem Irpersonal)	\$ 209.00	0.01	2.50	13.15	\$ 181.79
324	Negatoscopio, color blanco	\$ 202.40	0.01	3.00	22.60	\$ 157.12
325	Mesa de metal y vidrio, color negro y cuero, color negro y verde	\$ 715.00	0.01	2.50	13.15	\$ 621.92
326	Succionador marca GOMCO 3810, color negro y gris	\$ 368.75	0.01	2.50	13.15	\$ 320.74
327	Camilla eléctrica de metal marca Hausted, color crema	\$ 8,000.00	0.01	2.50	13.15	\$ 6,958.52
328	Tensiómetro (Gastroenterología)	\$ 199.40	0.01	3.00	22.60	\$ 154.79
329	Aire acondicionado marca LG, color blanco	\$ 316.50	0.01	3.50	36.87	\$ 200.97
330	Succionador marca GOMCO 3810, color negro y gris	\$ 368.75	0.01	2.50	13.15	\$ 320.74
331	Negatoscopio de 4 cuerpos, color blanco	\$ 375.00	0.01	3.00	22.60	\$ 291.10
332	Fuente de luz marca PENTAX	\$ 3,100.00	0.01	2.50	13.15	\$ 2,696.43
333	Bomba de succión con botella de 800cc marca Medline modelo HCS7000 SIN 08408064 (Ingreso al área luego de la fecha en que se firmo el inventario)	\$ 359.00	0.01	3.00	22.60	\$ 278.68

No.	Descripción del Bien	Valor promedio del Mercado (Vn)	Valor Residual (R)	Nivel de Conservación del Bien	Factor de Depreciación (D) (Según Tabla Fitto Curvini)	Valor Actual o de Uso
334	Camilla ginecológica de madera y metal, con 4 cajones, color negro y café	\$ 400.00	0.01	2.50	13.15	\$ 347.93
335	Escritorio de metal y madera con 3 cajones, color beige	\$ 220.06	0.01	2.50	13.15	\$ 191.41
336	Archivador de madera con 6 cajones, color café	\$ 237.00	0.01	3.00	22.60	\$ 183.97
337	Cama de metal, color negro y café	\$ 699.00	0.01	2.50	13.15	\$ 608.00
338	Escritorio de madera, color café y negro	\$ 220.06	0.01	3.00	22.60	\$ 170.82
339	Archivador acero de madera, color café y negro	\$ 156.50	0.01	2.50	13.15	\$ 136.13
340	Gastropsojo Pentax de fibra FG29X, 2 valvulas y tapón de empujes, color negro (con malecón)	\$ 27,000.00	0.01	4.00	55.21	\$ 12,242.37
341	Silla de ruedas de cuero y metal, color azul	\$ 250.00	0.01	3.00	22.60	\$ 194.07
342	Silla de ruedas de cuero y metal, color negro y rojo	\$ 250.00	0.01	3.00	22.60	\$ 194.07
343	Armario de metal y vidrio con 1 puerta, color blanco	\$ 270.00	0.01	2.50	13.15	\$ 234.85
344	Reparis de madera en forma de L, color café y negro	\$ 308.00	0.01	3.00	22.60	\$ 239.09
345	SUBTOTAL AREA GASTROENTEROLOGIA					
346	AREA: PENSIONADO CARLOS BAQUERIZO ASTUDILLO					
347	Vitrina de aluminio y vidrio de 3 pisos	\$ 480.00	0.01	2.50	13.15	\$ 417.51
348	Portacarpetas de metal, color café	\$ 208.00	0.01	3.00	22.60	\$ 161.46
349	Aire acondicionado marca General Electric, color beige	\$ 316.50	0.01	3.50	36.87	\$ 200.97
350	Refrigeradora marca Electrolux S/N 392600236 120V, color blanco	\$ 550.00	0.01	3.50	36.87	\$ 349.24
351	Cajonera de madera con 2 cajones y 2 repisas, color café	\$ 136.00	0.01	3.00	22.60	\$ 105.57
352	Chalón de madera, color café	\$ 120.00	0.01	2.50	13.15	\$ 104.38
353	Cama de metal eléctrica, color café con plomo	\$ 2,575.00	0.01	3.00	22.60	\$ 1,998.87
354	Cuero de metal con 2 puertas y 1 cajón	\$ 325.00	0.01	2.50	13.15	\$ 282.69
355	Cama de metal y madera, color café	\$ 2,575.00	0.01	3.00	22.60	\$ 1,998.87
356	Cajonera de madera con 1 cajón y 1 repisa, color café	\$ 136.00	0.01	2.50	13.15	\$ 118.29
357	Cama de madera, color café	\$ 699.00	0.01	2.50	13.15	\$ 608.00
358	Concentrador de oxígeno marca Invaacore S/N 01C741536, color beige	\$ 1,425.00	0.01	3.50	36.87	\$ 904.86
359	Concentrador de oxígeno marca Devilbiss modelo 505DZ S/N D26928DZ, color beige	\$ 1,425.00	0.01	3.50	36.87	\$ 904.86
360	Reparis en L de madera, color café	\$ 308.00	0.01	3.50	36.87	\$ 195.58
361	Sillas pegadas de metal con 3 cada una, color negro	\$ 209.00	0.01	2.50	13.15	\$ 181.79
362	Modular con 4 puertas (2 de madera y 2 de vidrio) y 6 cajones, color café, negro y gris	\$ 480.00	0.01	2.50	13.15	\$ 417.51
363	Camilla electromanual de metal	\$ 699.00	0.01	2.50	13.15	\$ 608.00
364	Aire acondicionado marca Lemox, color blanco	\$ 442.50	0.01	3.00	22.60	\$ 343.50

No.	Descripción del Bien	Valor promedio del Mercado (Vn)	Valor Residual (R)	Nivel de Conservación del Bien	Factor de Depreciación (D) (Según Tabla Fitto Corvini)	Valor Actual o de Uso
365	Balanza digital con tallmetro para recién nacido modelo 5538KL S/N 5830000100, color blanco	\$ 469.25	0.01	2.50	13.15	\$ 408.16
366	Refrigeradora marca General Electric modelo 6MIROBANMAW S/N SM016802, color blanco	\$ 515.49	0.01	3.50	36.87	\$ 327.33
367	Succionador marca Gonco modelo 4030 S/N N4659, color negro, blanco y naranja	\$ 368.75	0.01	3.50	36.87	\$ 234.15
368	Cuero con base metálica, color blanco (Incluye colchoneta)	\$ 325.00	0.01	2.50	13.15	\$ 282.69
369	Cuero de metal con 2 puertas y un cajón (Incluye colchoneta)	\$ 362.50	0.01	2.50	13.15	\$ 315.31
370	Enclavadora marca Advanced modelo A3186-CC8200, color beige, celeste y gris (Incluye colchoneta)	\$ 4,500.00	0.01	3.00	22.60	\$ 3,493.17
371	Enclavadora marca Advanced modelo A3186-CC9655, color beige, celeste y gris (Incluye colchoneta)	\$ 4,500.00	0.01	3.00	22.60	\$ 3,493.17
372	Lámpara de fotografía marca Funem modelo 0060EL S/N HAD25679, color blanco y celeste	\$ 750.00	0.01	3.50	36.87	\$ 476.24
373	Monitor para medir saturación marca ION S/N 071025002, color blanco y celeste	\$ 2,225.00	0.01	3.50	36.87	\$ 1,412.85
374	Escritorio de metal y madera con 1 cajón, color plomo	\$ 220.06	0.01	3.00	22.60	\$ 170.82
375	Escritorio de metal, color plomo y café	\$ 220.06	0.01	2.50	13.15	\$ 191.41
376	Casillero de madera con 8 compartimentos, color negro	\$ 275.00	0.01	3.00	22.60	\$ 213.47
377	Camilla electromanual de metal con ruedas, color negro	\$ 699.00	0.01	2.50	13.15	\$ 608.00
378	Camilla electromanual de metal con ruedas marca Instacare 3504116 S/N 19120, color negro	\$ 699.00	0.01	2.50	13.15	\$ 608.00
379	Aire acondicionado marca Lennox, color blanco	\$ 442.50	0.01	3.00	22.60	\$ 343.50
380	Lámpara Foteroterapia Termococina radiante System 7850 Modelo PM781 S/N CW01597, color blanco	\$ 750.00	0.01	3.50	36.87	\$ 476.24
381	Modular de madera con 2 cajones, 2 puertas de madera y 2 puertas de vidrio, color café y negro	\$ 480.00	0.01	3.00	22.60	\$ 372.60
382	Cama para parto de metal y cuero, color negro	\$ 400.00	0.01	2.50	13.15	\$ 347.93
383	Termococina radiante marca Hill Rom Batesville indiana 47006 (435-11478), color beige	\$ 2,500.00	0.01	3.00	22.60	\$ 1,940.65
384	Aire acondicionado marca Lennox, color blanco	\$ 442.50	0.01	3.00	22.60	\$ 343.50
385	Lámpara califática marca Challenge 22	\$ 4,250.00	0.01	3.50	36.87	\$ 2,698.69
386	Succionador marca GOMCO 3810 SURGICAL SUCTION, color plateado	\$ 368.75	0.01	2.50	13.15	\$ 320.74
387	Máquina de anestesia marca Ospimed modelo 9311853E345E S/N 92132, color celeste y negro	\$ 6,500.00	0.01	3.00	22.60	\$ 5,045.69
388	Monitor para medir saturación marca ION 071025001, color blanco y celeste	\$ 2,225.00	0.01	3.50	36.87	\$ 1,412.85
389	Mesa de metal rodante para instrumentos	\$ 181.06	0.01	2.50	13.15	\$ 157.49
390	Modular de madera con 2 cajones, 2 puertas de madera y 2 puertas de vidrio, color café y negro	\$ 480.00	0.01	3.00	22.60	\$ 372.60
391	Cama para cirugía de metal con ruedas	\$ 8,000.00	0.01	3.00	22.60	\$ 6,210.08
392	Aire acondicionado marca Lennox, color blanco	\$ 442.50	0.01	3.00	22.60	\$ 343.50
393	Escritorio de madera y metal con 4 cajones, color café	\$ 220.06	0.01	2.50	13.15	\$ 191.41
394	Repisa de metal con 2 puertas de vidrio y 6 divisiones, color beige	\$ 480.00	0.01	2.50	13.15	\$ 417.51
395	Termococina radiante marca Advanced A3051 (Incluye lámpara), color azul y beige	\$ 2,500.00	0.01	3.00	22.60	\$ 1,940.65

No.	Descripción del Bien	Valor promedio del Mercado (Vn)	Valor Residual (R)	Nivel de Conservación del Bien	Factor de Depreciación (D) (Según Tabla Ffittó Corvini)	Valor Actual o de Uso
396	Monitor EDAN, color blanco y turquesa	\$ 2,500.00	0.01	3.50	36.87	\$ 1,587.47
397	Monitor fetal modelo F9 Express S/N F9M63507C079DGL	\$ 2,500.00	0.01	3.50	36.87	\$ 1,587.47
398	Fofografo "CUII" modelo CIS 485 S/N 03462070002, color beige	\$ 11,000.00	0.01	3.50	36.87	\$ 6,984.86
399	Ventilador metálico Atlanta Takaoaka S/N 305, color beige	\$ 14,500.00	0.01	3.50	36.87	\$ 9,207.31
400	CPAP nasal "BMD Crossventil" S/N 226207C4P (Respirador para niños), color beige	\$ 4,870.00	0.01	3.00	22.60	\$ 3,780.39
401	Repisa con 2 divisiones, puerta de vidrio y madera con 3 divisiones, color gris	\$ 480.00	0.01	2.50	13.15	\$ 417.51
402	Dilatadores	\$ 700.00	0.01	3.00	22.60	\$ 543.38
403	SUBTOTAL PENSIONADO CARLOS BAQUERIZO ASTUDILLO					\$ 69,180.73
404	AREA: RAYOS X					
405	Escritorio de madera con 5 cajones esquinero, color café	\$ 201.00	0.01	3.50	36.87	\$ 127.63
406	Mini Refrigeradora marca Gerald, color café	\$ 152.50	0.01	3.00	22.60	\$ 118.38
407	Archivador de metal grande con 4 cajones, color café	\$ 227.50	0.01	2.50	13.15	\$ 197.88
408	Archivador de metal para tarjetas con 6 cajones, color plomo	\$ 227.50	0.01	3.00	22.60	\$ 176.60
409	Armario de metal con 4 compartimentos, color blanco	\$ 480.00	0.01	2.50	13.15	\$ 417.51
410	Procesador automático pequeño marca Kodax, color blanco y negro	\$ 1,000.00	0.01	3.50	36.87	\$ 63.50
411	Procesador automático marca Goldstar, color crema	\$ 316.50	0.01	3.50	36.87	\$ 200.97
412	Armadillo de metal con 2 cajones y 4 compartimentos, color beige	\$ 480.00	0.01	2.50	13.15	\$ 417.51
413	Negostocopo marca Picker grande de 4 cuerpos, color verde	\$ 270.00	0.01	3.50	36.87	\$ 171.45
414	Eco Portátil marca SONOSYTE modelo 180 PLUS, color blanco	\$ 13,000.00	0.01	3.00	22.60	\$ 10,091.38
415	Fofografo marca Ultramar 4 Plus modelo UM4A S/N 24388	\$ 14,249.50	0.01	4.50	76.56	\$ 3,449.18
416	Shita de metal con ruedas, color verde	\$ 250.00	0.01	3.00	22.60	\$ 194.07
417	Armario de metal con 2 cajones y 4 compartimentos, color beige	\$ 480.00	0.01	2.50	13.15	\$ 417.51
418	Chañilón de metal con solchoneita de cuero, color negro	\$ 120.00	0.01	2.50	13.15	\$ 104.38
419	Aire acondicionado marca LG Gold, color blanco	\$ 316.50	0.01	3.00	22.60	\$ 245.69
420	Equipo completo de Rayos X, color blanco	\$ 14,000.00	0.01	4.00	55.21	\$ 6,347.89
421	Mesa auxiliar de madera con ruedas, color blanco y café	\$ 203.74	0.01	2.50	13.15	\$ 177.22
422	Aire acondicionado marca Panasonic, color blanco	\$ 365.00	0.01	3.50	36.87	\$ 231.77
423	Equipo de Rayos X portátil marca Phillips modelo MCD-105, color blanco	\$ 14,000.00	0.01	4.00	55.21	\$ 6,347.89
424	Repisa con 5 pisos y 2 cajones, color blanco	\$ 480.00	0.01	2.50	13.15	\$ 417.51
425	Percha de metal con 6 pisos, color café	\$ 100.00	0.01	2.50	13.15	\$ 86.98
426	Banca de madera larga, color café	\$ 156.00	0.01	3.50	36.87	\$ 99.06
427	SUBTOTAL RAYOS X					\$ 30,319.43

No.	Descripción del Bien	Valor promedio del Mercado (Vn)	Valor Residual (R)	Nivel de Conservación del Bien	Factor de Depreciación (D) (Según Tabla Fitto Corvini)	Valor Actual o de Uso
428	AREA: LABORATORIO					
429	Aire Acondicionado marca Goldstars, color blanco	\$ 316.50	0.01	3.50	36.87	\$ 200.97
430	Aire Acondicionado marca LG Gold, color blanco (Laboratorio)	\$ 316.50	0.01	3.50	36.87	\$ 200.97
431	Aire Acondicionado marca Panasonic, color blanco	\$ 365.00	0.01	3.50	36.87	\$ 231.77
432	Nevera mediana marca Indramara con puerta de vidrio, color blanco	\$ 949.50	0.01	3.50	36.87	\$ 602.92
433	Nevera grande marca General Electric modelo 10DCAW S/N MAV57324, color blanco	\$ 515.49	0.01	4.00	55.21	\$ 233.75
434	Agitador de tubo de metal marca CYCLOMIXER	\$ 192.50	0.01	3.50	36.87	\$ 122.23
435	Agitador para placas marca CLAYS-ADAMS modelo 2271, color caki y negro	\$ 192.50	0.01	3.50	36.87	\$ 122.23
436	Equipo Espectrofotometro marca Bio Systems modelo BTS 310, color beige	\$ 2.400.00	0.01	3.00	22.60	\$ 1,863.02
437	Baño en seco térmico Maria con 21 compartimientos marca Sero-Black modelo noble 25	\$ 392.00	0.01	3.50	36.87	\$ 248.91
438	Horno esterilizador grande marca Precisión Scientific Thelco modelo 17 S/N M4, color plomo	\$ 1,862.00	0.01	3.50	36.87	\$ 1,182.35
439	Horno esterilizador pequeño marca Precisión Scientific Thelco modelo 17 S/N M4, color gris	\$ 1,862.00	0.01	3.50	36.87	\$ 1,182.35
440	Centrífuga modelo 0101 S/N 16142, color negro	\$ 537.80	0.01	4.00	55.21	\$ 243.85
441	Centrífuga marca Claydams, color beige	\$ 537.80	0.01	4.00	55.21	\$ 243.85
442	Microscopio marca 2 -Boeco Germany / 1-Olympus	\$ 150.00	0.01	3.00	22.60	\$ 116.44
443	Escritorio de metal 4 cajones, color plomo	\$ 220.06	0.01	2.50	13.15	\$ 191.41
444	Archivador aéreo con dos puertas, color café	\$ 156.50	0.01	2.50	13.15	\$ 136.13
445	Archivador con 4 puertas, color café	\$ 260.00	0.01	2.50	13.15	\$ 226.15
446	Archivador de madera tres cajones, color café	\$ 167.00	0.01	3.00	22.60	\$ 129.64
447	Armario de metal y vidrio medianos, 2 cajones y 2 compartimentos, color plomo	\$ 480.00	0.01	3.00	22.60	\$ 372.60
448	Escritorio (tablero) para computadora con dos compartimentos, color café	\$ 273.00	0.01	3.50	36.87	\$ 173.35
449	Casillero de metal con 8 puertas, color plomo	\$ 350.00	0.01	2.50	13.15	\$ 304.44
450	Casillero de metal con 3 cajones, color negro	\$ 350.00	0.01	2.50	13.15	\$ 304.44
451	Casillero de metal con 4 cajones, color café	\$ 350.00	0.01	2.50	13.15	\$ 304.44
452	SUBTOTAL ÁREA LABORATORIO					\$ 8,938.20
453	AREA: PENSIONADO ECONÓMICO					
454	Negatoscopio	\$ 202.40	0.01	3.00	22.60	\$ 157.12
455	Escritorio de metal con 4 cajones, color gris	\$ 220.06	0.01	2.00	7.88	\$ 202.89
456	Porta carpetas de metal	\$ 208.00	0.01	2.50	13.15	\$ 180.92
457	Conjunto de 6 sillas pegadas, color azul	\$ 209.00	0.01	2.50	13.15	\$ 181.79
458	Cajonera pequeña de madera con 3 cajones, color café y beige	\$ 136.00	0.01	3.00	22.60	\$ 105.57

Nº.	Descripción del Bien	Valor promedio del Mercado (Vn)	Valor Residual (R)	Nivel de Conservación del Bien	Factor de Depreciación (D) (Según Tabla Fitto Corvini)	Valor Actual o de Uso
459	Cama de metal recortable, color (1) blanco y (1) café	\$ 699.00	0.01	2.00	7.88	\$ 644.47
460	Cuna de metal, color blanco (Pens. Ecom.)	\$ 325.00	0.01	2.00	7.88	\$ 299.65
461	Refrigeradora marca Pasteur Merexx Connaught, color beige	\$ 624.50	0.01	3.50	36.87	\$ 396.55
462	Succionador marca Gomco modelo 4030, color gris y naranja	\$ 368.75	0.01	3.00	22.60	\$ 286.25
463	Succionador marca Medical Specific mod.2200, color azul	\$ 368.75	0.01	3.00	22.60	\$ 286.25
464	Exterizador marca MELAG modelo Tipo 71, color gris y blanco	\$ 1,862.00	0.01	3.00	22.60	\$ 1,445.40
465	Concentrador de oxígeno marca Airsep modelo NEW LIFE S/N 109947	\$ 1,425.00	0.01	4.50	76.56	\$ 344.93
466	Anaquele de 2 puertas con 2 repisas, color café	\$ 120.00	0.01	3.00	22.60	\$ 93.15
467	Silla de ruedas de metal, color negro y oiro (Pens. Ecom.)	\$ 250.00	0.01	3.00	22.60	\$ 194.07
468	SUBTOTAL ÁREA PENSIONADO ECONÓMICO					\$ 4,818.99
469	ÁREA: PENSIONADO ESPECIAL					
470	Refrigerador pequeña marca DUREX	\$ 560.00	0.01	3.50	36.87	\$ 355.59
471	Succionador marca GOMCO	\$ 368.75	0.01	3.50	36.87	\$ 234.15
472	Conjunto de 3 sillas pegadas, color negro	\$ 209.00	0.01	3.50	36.87	\$ 132.71
473	Mesa de acero con ruedas	\$ 203.74	0.01	2.50	13.15	\$ 177.22
474	Porta carpeta de metal con ruedas	\$ 208.00	0.01	2.50	13.15	\$ 180.92
475	Chalión de madera con 2 cajones, color café	\$ 120.00	0.01	2.50	13.15	\$ 104.38
476	Cama eléctrica marca Joerns modelo 600 rodante de metal y madera	\$ 2,575.00	0.01	3.00	22.60	\$ 1,998.87
477	Aire acondicionado marca Goldstar, color blanco	\$ 316.50	0.01	3.00	22.60	\$ 245.69
478	Tensiómetro de pedestál rodante	\$ 225.00	0.01	3.00	22.60	\$ 174.66
479	Silla de ruedas de metal con lona, color negro	\$ 250.00	0.01	3.00	22.60	\$ 194.07
480	SUBTOTAL ÁREA PENSIONADO ESPECIAL					\$ 3,798.25
481	ÁREA: PENSIONADO DE PRIMERA					
482	Antoclave metálico marca MELAG mod 71S	\$ 1,280.00	0.01	3.50	36.87	\$ 812.78
483	Succionador marca Bunn, color celeste (reparado)	\$ 368.75	0.01	4.00	55.21	\$ 167.20
484	Succionador marca Medical Specific Pump, color azul (reparado)	\$ 368.75	0.01	4.00	55.21	\$ 167.20
485	Laringoscopio Completo	\$ 266.08	0.01	3.00	22.60	\$ 206.54
486	Concentrador de oxígeno Invacare Platinum 5, color beige	\$ 1,425.00	0.01	3.50	36.87	\$ 904.86
487	Mesa metálica de 2 pisos y 2 cajones, color plateado	\$ 160.00	0.01	2.50	13.15	\$ 139.17
488	Mesa metálica con 1 cajón, color plomo	\$ 118.00	0.01	2.50	13.15	\$ 102.64
489	Armario de madera con 2 puertas, color café	\$ 196.00	0.01	2.50	13.15	\$ 170.48
490	Porta carpeta de metal	\$ 208.00	0.01	2.50	13.15	\$ 180.92

Nº.	Descripción del Bien	Valor promedio del Mercado (Vn)	Valor Residual (R)	Nivel de Conservación del Bien	Factor de Depreciación (D) (Según Tabla Fitto Corvini)	Valor Actual o de Uso
491	Negatoscopio pequeño, color blanco (Pens. Prim.)	\$ 202.40	0.01	4.00	55.21	\$ 91.77
492	Mesa de metal con 1 cajón, color blanco y café (para balanza)	\$ 118.00	0.01	2.50	13.15	\$ 102.64
493	Camilla de metal sencilla, color blanco	\$ 120.00	0.01	2.50	13.15	\$ 104.38
494	Cama de metal y madera economizadora, marca Sturnise metacat orerms, modelo T781 S/N	\$ 699.00	0.01	2.00	7.88	\$ 644.47
495	Chañón de madera con 3 cajones, color café	\$ 120.00	0.01	2.50	13.15	\$ 104.38
496	SUBTOTAL PENSIONADO PRIMERA					\$ 3,899.43
497	ÁREA: CONSULTORIO MÉDICO EMPLEADOS					
498	Negatoscopio, color blanco (Cons.Médico Empl.)	\$ 202.40	0.01	4.00	55.21	\$ 91.77
499	Escritorio de metal y madera formica con 3 cajones, color beige	\$ 220.06	0.01	2.50	13.15	\$ 191.41
500	Armario metálico con 2 cajones, 2 puertas y vitrina para medicina, color plomo	\$ 480.00	0.01	2.50	13.15	\$ 417.51
501	Chañón de metal con 3 cajones y 1 puerta, color café	\$ 250.00	0.01	2.50	13.15	\$ 217.45
502	Chañón ginecológico con 2 cajones y 1 puerta, color negro	\$ 400.00	0.01	2.50	13.15	\$ 347.93
503	Vitrina para medicinas con 1 repisa y 2 puerta de vidrio, color beige	\$ 270.00	0.01	2.50	13.15	\$ 234.85
504	SUBTOTAL ÁREA CONSULTORIO MÉDICO EMPLEADO					\$ 1,500.92
505	ÁREA: PROVEEDURÍA					
506	Refrigeradora con 3 puertas marca SHARP modelo Nice 280 s/n 911406413902, color verde	\$ 515.49	0.01	3.50	36.87	\$ 327.33
507	Escritorio metálico y formica 3 cajones, color plomo	\$ 220.06	0.01	2.50	13.15	\$ 191.41
508	Archivador metálico con 4 cajones, color café	\$ 227.50	0.01	2.50	13.15	\$ 197.88
509	Armario de madera mediano con 2 puertas, color café	\$ 196.00	0.01	3.00	22.60	\$ 152.15
510	Armario de madera con 4 puertas, color amarillo	\$ 196.00	0.01	3.00	22.60	\$ 152.15
511	Armario de madera con 2 puertas, 1 cajón, color amarillo	\$ 196.00	0.01	3.00	22.60	\$ 152.15
512	Armario de metal con puerta de vidrio y 4 divisiones, color negro	\$ 480.00	0.01	2.50	13.15	\$ 417.51
513	Cajonera alta de madera con 2 cajones, color café	\$ 200.00	0.01	3.50	36.87	\$ 127.00
514	Perecha de metal con 4 divisiones, color plomo	\$ 100.00	0.01	2.50	13.15	\$ 86.98
515	Perecha de metal con 5 divisiones, color plomo	\$ 100.00	0.01	2.50	13.15	\$ 86.98
516	Perecha de metal con 5 divisiones, color blanco	\$ 100.00	0.01	2.50	13.15	\$ 86.98
517	Perecha de metal con 6 divisiones, color plomo	\$ 100.00	0.01	2.50	13.15	\$ 86.98
518	Perecha de metal con 7 divisiones, color blanco	\$ 100.00	0.01	2.50	13.15	\$ 86.98
519	Perecha de metal con 8 divisiones, color plomo	\$ 100.00	0.01	2.50	13.15	\$ 86.98

Nº.	Descripción del Bien	Valor promedio del Mercado (Vn)	Valor Residual (R)	Nivel de Conservación del Bien	Factor de Depreciación (D) (Según Tabla Fitto Corvini)	Valor Actual o de Uso
520	Perecha de madera con 5 divisiones, color café y negro	\$ 100.00	0.01	3.00	22.60	\$ 77.63
521	Casillero de madera grande con 12 puertas, color café	\$ 350.00	0.01	3.50	36.87	\$ 222.25
522	SUBTOTAL PROVEEDURÍA					\$ 2,539.33
523	AREA: ADMISION Y CONVENIOS					
524	Escritorio grande de madera en forma de "U" con 16 cajones, color negro (Compartido con Convenco)	\$ 190.00	0.01	3.00	22.60	\$ 147.49
525	Archivador grande de metal con 4 cajones, color café	\$ 227.50	0.01	2.50	13.15	\$ 197.88
526	Archivador aereo de madera con 2 puertas, color café	\$ 156.50	0.01	2.50	13.15	\$ 136.13
527	Archivador aereo de madera con 1 puerta, color café	\$ 156.50	0.01	2.50	13.15	\$ 136.13
528	SUBTOTAL ADMISION Y CONVENIOS					\$ 617.62
529	AREA: INFORMACION/RECEPCION					
530	Modular de madera mediano, 3 compartimentos, color café	\$ 208.00	0.01	3.00	22.60	\$ 161.46
531	SUBTOTAL AREA INFORMACION/RECEPCION					\$ 161.46
532	AREA: VOLUNTARIADO					
533	Archivador de metal con 4 cajones, color beige	\$ 227.50	0.01	2.50	13.15	\$ 197.88
534	Perechas de metal 7 pisos, color plomo	\$ 100.00	0.01	2.50	13.15	\$ 86.98
535	SUBTOTAL AREA VOLUNTARIADO					\$ 284.86
536	AREA: PORTERIA					
537	Armario de madera con 2 puertas, color café (Porteria)	\$ 196.00	0.01	3.00	22.60	\$ 152.15
538	Silla de ruedas de metal, color negro y rojo (Porteria)	\$ 250.00	0.01	3.50	36.87	\$ 158.75
539	Camilla de metal, color blanco (Incluye colchoneta de cuero, color negro)	\$ 900.00	0.01	2.50	13.15	\$ 782.83
540	SUBTOTAL AREA PORTERIA					\$ 1,093.73
541	AREA: TRABAJO SOCIAL					
542	Escritorio de metal y madera con 4 cajones, color plomo y beige	\$ 220.06	0.01	3.00	22.60	\$ 170.82
543	Archivador de metal grande con 3 cajones, color café	\$ 227.50	0.01	2.50	13.15	\$ 197.88
544	Archivador de metal con 4 cajones, color café	\$ 227.50	0.01	2.50	13.15	\$ 197.88
545	SUBTOTAL AREA TRABAJO SOCIAL					\$ 566.50
546	AREA: CONTABILIDAD					
547	Escritorio de madera en forma de L sin cajones, color café	\$ 273.00	0.01		0.00	\$ 273.00
548	Escritorio de madera en forma de L con 2 cajones, color café y negro	\$ 273.00	0.01	3.00	22.60	\$ 211.92
549	Escritorio de madera en forma de L con 3 cajones, color café y negro	\$ 273.00	0.01	3.00	22.60	\$ 211.92
550	Escritorio de madera en forma de L con 5 cajones, color café	\$ 273.00	0.01	3.00	22.60	\$ 211.92

No.	Descripción del Bien	Valor promedio del Mercado (Vn)	Valor Residual (R)	Nivel de Conservación del Bien	Factor de Depreciación (D) (Según Tabla Fitto Corvini)	Valor Actual o de Uso
551	Eseritorio de madera con 6 cajones, color café	\$ 220.06	0.01	3.00	22.60	\$ 170.82
552	Eseritorio de madera con 12 cajones, color café	\$ 220.06	0.01	3.00	22.60	\$ 170.82
553	Archivador aéreo de madera y metal con 2 puertas, color café	\$ 156.50	0.01	2.50	13.15	\$ 136.13
554	Archivador aéreo de madera y metal con 4 puertas, color café	\$ 156.50	0.01	2.50	13.15	\$ 136.13
555	Archivadores de metal grande con 4 cajones, color café	\$ 227.50	0.01	2.50	13.15	\$ 197.88
556	Archivador de madera pequeño con 2 cajones, color café	\$ 137.00	0.01	3.00	22.60	\$ 106.35
557	Archivador de madera con 3 cajones, color café	\$ 167.00	0.01	3.00	22.60	\$ 129.64
558	Perechas de metal con 5 divisiones, color blanco	\$ 100.00	0.01	2.50	13.15	\$ 86.98
559	Perechas de metal con 6 divisiones, color café	\$ 100.00	0.01	2.50	13.15	\$ 86.98
560	SUBTOTAL ÁREA CONTABILIDAD					\$ 2,130.49
561	ÁREA: PAGADURÍA					
562	Eseritorio de madera en forma de U sin cajones, color café	\$ 190.00	0.01	3.00	22.60	\$ 147.49
563	Eseritorio de madera pequeño en forma de U, color café	\$ 190.00	0.01	3.00	22.60	\$ 147.49
564	Archivador aéreo de madera con 4 puertas, color negro y plomo	\$ 156.50	0.01	2.50	13.15	\$ 136.13
565	Caja fuerte de hierro marca Ceta, color plomo	\$ 497.50	0.01	2.50	13.15	\$ 432.73
566	Cajonera de madera con 3 cajones, color café	\$ 136.00	0.01	3.00	22.60	\$ 105.57
567	Cajonera pequeña de madera con 4 cajones, color café	\$ 136.00	0.01	3.00	22.60	\$ 105.57
568	SUBTOTAL ÁREA PAGADURÍA					\$ 1,074.98
569	ÁREA: PRESIDENCIA					
570	Aire acondicionado marca TEKNO modelo KF-25GW, 24000VTU, color blanco.	\$ 442.50	0.01	3.00	22.60	\$ 343.49
571	Refrigeradora pequeña marca GENERAL ELECTRIC 15", color blanco	\$ 249.00	0.01	3.00	22.60	\$ 193.29
572	Mesa lateral de metal y vidrio con ruedas	\$ 150.00	0.01	2.50	13.15	\$ 130.47
573	Mesa de aluminio y vidrio + 4 sillas	\$ 160.00	0.01	2.00	7.88	\$ 147.52
574	Eseritorio de madera, color café	\$ 220.06	0.01	4.00	55.21	\$ 99.78
575	Eseritorio de aluminio, madera y vidrio con 2 cajones, color café	\$ 185.91	0.01	3.00	22.60	\$ 144.31
576	Archivador de madera con 2 cajones, color café	\$ 137.00	0.01	3.00	22.60	\$ 106.35
577	Archivador de metal con 4 cajones, color negro	\$ 227.50	0.01	2.50	13.15	\$ 197.88
578	Armario tipo mesa de madera con 2 puertas, color café	\$ 130.00	0.01	4.00	55.21	\$ 58.94
579	Cajonera de madera con 3 cajones, color café	\$ 136.00	0.01	3.00	22.60	\$ 105.57
580	Eseritorio de madera para computadora, color café	\$ 220.06	0.01	2.50	13.15	\$ 191.41
581	SUBTOTAL ÁREA PRESIDENCIA					\$ 1,719.02

No.	Descripción del Bien	Valor promedio del Mercado (Vn)	Valor Residual (R)	Nivel de Conservación del Bien	Factor de Depreciación (D) (Según Tabla Fitto Corvini)	Valor Actual o de Uso
582	ÁREA: CAPILLA					
583	Armario de madera grande con 2 puertas, color amarillo	\$ 196.00	0.01	3.00	22.60	\$ 152.15
584	Armario de madera y vidrio con 3 puertas y 3 repisas, color café	\$ 266.00	0.01	3.00	22.60	\$ 206.49
585	Cajonera de madera con 3 cajones, 2 repisas y 1 puerta, color café	\$ 240.00	0.01	3.00	22.60	\$ 186.30
586	Banca grande de madera, color blanco	\$ 215.00	0.01	3.50	36.87	\$ 136.52
587	SUBTOTAL ÁREA CAPILLA					\$ 681.46
588	ÁREA: AULAS					
589	Mesa metálica mediana con ruedas, color crema	\$ 160.00	0.01	2.50	13.15	\$ 139.17
590	Escritorio de metal y fórmica 4 cajones, color plomo y café	\$ 220.06	0.01	2.50	13.15	\$ 191.41
591	Armario de metal y madera con 2 puertas, color café y plomo	\$ 480.00	0.01	2.50	13.15	\$ 417.51
592	Mesa de metal con ruedas, 3 divisiones, color crema	\$ 268.00	0.01	3.50	36.87	\$ 170.18
593	Escritorio de metal con 1 cajón, color gris (Aulitas)	\$ 220.06	0.01	3.00	22.60	\$ 170.82
594	SUBTOTAL ÁREA CAPILLA					\$ 1,089.09
595	ÁREA: AULA ALFREDO CEBALLOS CARRIÓN					
596	Negatoscopio grande, con base de madera color café	\$ 375.00	0.01	3.50	36.87	\$ 238.12
597	Escritorio de madera y metal con fórmica, 7 cajones, color beige y café	\$ 220.06	0.01	2.50	13.15	\$ 191.41
598	SUBTOTAL ÁREA AULA ALFREDO CEBALLOS CARRIÓN					\$ 429.53
599	ÁREA: RECURSOS HUMANOS					
600	Reloj Biométrico marca Iland lunch 2000, color negro (Se encuentra fuera de recepción)	\$ 1,049.00	0.01	3.00	22.60	\$ 814.30
601	Acondicionador de Aire marca Panasonic, color beige	\$ 365.00	0.01	3.50	36.87	\$ 231.77
602	Acondicionador de Aire marca Toshiba BACK RAC-66E2B, color café	\$ 365.00	0.01	4.50	76.56	\$ 88.35
603	Escritorio en L de metal con mesa de madera, 12 cajones, color café y negro	\$ 273.00	0.01	3.00	22.60	\$ 211.92
604	Escritorio en L de metal con mesa de madera, 3 cajones, color café y negro	\$ 273.00	0.01	3.00	22.60	\$ 211.92
605	Archivadores aéreos de madera, color café	\$ 156.50	0.01	2.50	13.15	\$ 136.13
606	Archivador de metal con 4 cajones, color café (RRHH)	\$ 227.50	0.01	2.50	13.15	\$ 197.88
607	Archivador de madera con 3 cajones, color café	\$ 167.00	0.01	3.00	22.60	\$ 129.64
608	Archivador de madera con 2 cajones, color café	\$ 137.00	0.01	3.00	22.60	\$ 106.35
609	SUBTOTAL ÁREA RECURSOS HUMANOS					\$ 2,128.25
610	ÁREA: SISTEMAS					
611	Aire Acondicionado marca Goldstar s/n 3H02439A, color blanco	\$ 365.00	0.01	4.50	76.56	\$ 88.35
612	Aire Acondicionado marca Fedders, color blanco	\$ 365.00	0.01	3.50	36.87	\$ 231.77

No.	Descripción del Bien	Valor promedio del Mercado (Vn)	Valor Residual (R)	Nivel de Conservación del Bien	Factor de Depreciación (D) (Según Tabla Fitto Corvini)	Valor Actual o de Uso
613	Escriptorio de metal con 3 cajones, color plomo	\$ 220.06	0.01	2.50	13.15	\$ 191.41
614	LPS "Firmesa" 3KVA, color beige	\$ 954.50	0.01	3.50	34.23	\$ 631.04
615	Escriptorio de madera con 1 cajón, color café	\$ 220.06	0.01	3.00	22.60	\$ 170.82
616	Armario grande de metal con 2 puertas, color café	\$ 196.00	0.01	2.50	13.15	\$ 170.48
617	Escriptorio de madera para computadora con 3 cajones, color café	\$ 220.06	0.01	3.00	22.60	\$ 170.82
618	Escriptorio de madera para computadora sin cajones, color café	\$ 220.06	0.01	3.00	22.60	\$ 170.82
619	Servidor Netfinity 3000 marca IBM modelo 8476-50U s/n 23MD512, color negro	\$ 2,741.50	0.01	4.00	53.34	\$ 1,293.81
620	Servidor marca IBM modelo 8488-5AV s/n KQBLD4M, color negro	\$ 2,741.50	0.01	3.50	34.23	\$ 1,812.47
621	Servidor marca IBM System X3500H2 modelo 7839-42U s/n KQP1TWH, color negro	\$ 2,741.50	0.01	3.50	34.23	\$ 1,812.47
622	SUBTOTAL ÁREA SISTEMA					\$ 6,744.27
623	ÁREA: LAVANDERÍA					
624	Secadora industrial marca Cissell Modelo L36URS305 s/n 100958312, color blanco	\$ 2,100.00	0.01	3.50	36.87	\$ 1,333.47
625	Secadora industrial Modelo 37M90-LO s/n 62B50283 C, color blanco	\$ 2,100.00	0.01	3.50	36.87	\$ 1,333.47
626	Lavadora industrial marca Mflnor cap.55 lb. Modelo 30022MSJ s/n 70929001, color blanco	\$ 1,600.00	0.01	3.50	36.87	\$ 1,015.98
627	Planchador industrial marca Unipress Modelo LPZ s/n 9854343, color blanco	\$ 500.00	0.01	3.00	22.60	\$ 388.13
628	Planchador industrial pequeño, color verde	\$ 500.00	0.01	3.00	22.60	\$ 388.13
629	Banca de madera larga, color café	\$ 156.00	0.01	4.00	55.21	\$ 70.73
630	Percha de metal, color gris y crema	\$ 100.00	0.01	2.50	13.15	\$ 86.98
631	SUBTOTAL ÁREA LAVANDERÍA					\$ 4,616.90
632	ÁREA: ADMINISTRACION					
633	Aire acondicionado marca Samsung Silver Nanor, color blanco	\$ 525.00	0.01	3.50	36.87	\$ 333.37
634	Aire acondicionado marca Gold Star, color beige	\$ 316.50	0.01	3.50	36.87	\$ 200.97
635	Aire acondicionado marca Panasonic, color beige	\$ 365.00	0.01	3.50	36.87	\$ 231.77
636	Silla ejecutiva de metal y cuero, color negro	\$ 235.03	0.01	2.50	13.15	\$ 204.43
637	Mesa de vidrio redonda mediana de metal con vidrio, color plomo	\$ 160.00	0.01	2.50	13.15	\$ 139.17
638	Escriptorio de madera y metal en forma de L con 3 cajones, color café	\$ 273.00	0.01	2.50	13.15	\$ 237.46
639	Escriptorio de metal y fírmica con 3 cajones, color café y beige	\$ 220.06	0.01	3.00	22.60	\$ 170.82
640	Escriptorio de metal y madera con 2 cajones, color café	\$ 220.06	0.01	3.00	22.60	\$ 170.82
641	Escriptorio de madera y metal en forma de L con 2 cajones, color café	\$ 273.00	0.01	2.50	13.15	\$ 237.46
642	Archivador de madera con 2 cajones, color (1) café y (1) caoba	\$ 137.00	0.01	2.50	13.15	\$ 119.16
643	Archivador aéreo de madera con 2 puertas, color café	\$ 156.50	0.01	2.50	13.15	\$ 136.13

No.	Descripción del Bien	Valor promedio del Mercado (Vn)	Valor Residual (R)	Nivel de Conservación del Bien	Factor de Depreciación (D) (Según Tabla Fitto Corvini)	Valor Actual o de Uso
644	Archivador de metal con 4 cajones, color (1) plomo y (2) beige	\$ 227.50	0.01	2.50	13.15	\$ 197.88
645	Archivador de madera con 1 puerta y 3 compartimentos, color beige y plomo	\$ 480.00	0.01	3.00	22.60	\$ 372.60
646	Archivador de madera, mediano con 3 cajones, color café	\$ 167.00	0.01	3.00	22.60	\$ 129.64
647	Amarrio de madera y fórmica con 2 puertas de metal, color café y caoba	\$ 480.00	0.01	3.00	22.60	\$ 372.60
648	Anaquelel de madera grande con 2 puertas, color blanco	\$ 130.00	0.01	3.00	22.60	\$ 100.91
649	Pareha de metal con 7 divisiones, color plomo	\$ 100.00	0.01	2.50	13.15	\$ 86.98
650	Vitrina grande de metal con 2 puertas de vidrio y 4 divisiones, color café	\$ 480.00	0.01	2.50	13.15	\$ 417.51
651	SUBTOTAL ÁREA ADMINISTRACIÓN					\$ 3,859.71
652	ÁREA: ENFERMERÍA					
653	Escriptorio de metal y madera grande 6 cajones, color café	\$ 220.06	0.01	3.50	36.87	\$ 139.74
654	Escriptorio de metal con 3 cajones, color plomo (Enfermería)	\$ 220.06	0.01	3.50	36.87	\$ 139.74
655	Escriptorio de metal y madera, 1 cajón, 1 puerta, color blanco	\$ 220.06	0.01	3.00	22.60	\$ 170.82
656	Escriptorio de metal y madera, 4 cajones, 1 puerta, color café	\$ 220.06	0.01	3.00	22.60	\$ 170.82
657	Archivador metálico con 4 cajones, color café	\$ 227.50	0.01	2.50	13.15	\$ 197.88
658	Amarrio de Metal con puerta de vidrio, color café	\$ 270.00	0.01	2.50	13.15	\$ 234.85
659	SUBTOTAL ÁREA ENFERMERÍA					\$ 1,053.85
660	ÁREA: DIRECTORIO					
661	Aire Acondicionado marca Panasonic modelo CSA-TV1NP, color crema	\$ 455.00	0.01	3.00	22.60	\$ 353.20
662	Silla ejecutiva de metal y cuero con ruedas, color gris	\$ 120.00	0.01	2.50	13.15	\$ 104.38
663	Mesa de madera y metal para directorio, color café y negro	\$ 209.00	0.01	2.50	13.15	\$ 181.79
664	Modular de madera y vidrio con 3 divisiones, color café	\$ 274.00	0.01	2.50	13.15	\$ 238.33
665	SUBTOTAL ÁREA DIRECTORIO					\$ 877.70
666	ÁREA: DIRECCIÓN TÉCNICA					
667	Aire Acondicionado marca Panasonic modelo CW-C180BP S/N 1441606817, color blanco	\$ 365.00	0.01	3.50	36.87	\$ 231.77
668	Silla ejecutiva de metal y cuero, color negro	\$ 235.03	0.01	2.50	13.15	\$ 204.43
669	Escriptorio de madera grande con 3 cajones, color negro	\$ 246.53	0.01	2.50	13.15	\$ 214.44
670	Escriptorio de madera con 3 cajones, color negro	\$ 220.06	0.01	3.00	22.60	\$ 170.82
671	Escriptorio de madera sin cajones, color café y negro	\$ 220.06	0.01	3.00	22.60	\$ 170.82
672	Archivador de madera con 2 cajones, color café (Dirección Técnica)	\$ 137.00	0.01	3.50	36.87	\$ 86.99
673	Archivador de madera con 3 cajones, color café (Dirección Técnica)	\$ 167.00	0.01	3.50	36.87	\$ 106.04
674	Archivador de metal con 4 cajones, color café (Dirección Técnica)	\$ 227.50	0.01	2.50	13.15	\$ 197.88

No.	Descripción del Bien	Valor promedio del Mercado (Vn)	Valor Residual (R)	Nivel de Conservación del Bien	Factor de Depreciación (D) (Según Tabla Fitto Corvini)	Valor Actual o de Uso
675	Archivador aéreo de madera con 1 puerta, color plomo	\$ 156.50	0.01	2.50	13.15	\$ 136.13
676	Archivador aéreo de madera con 1 puerta, color negro y mirado	\$ 156.50	0.01	2.50	13.15	\$ 136.13
677	Escritorio de metal y madera con 2 cajones, color café	\$ 220.06	0.01	3.00	22.60	\$ 170.82
678	Escritorio con 1 cajón y 2 puertas, una repisa adicional, color café	\$ 220.06	0.01	3.00	22.60	\$ 170.82
679	Archivador aéreo de madera, color café	\$ 156.50	0.01	2.50	13.15	\$ 136.13
680	SUBTOTAL ÁREA DIRECCIÓN TÉCNICA					\$ 2,133.23
681	ÁREA: COSTURA					
682	Máquina de coser marca Singer modelo 237MA, color beige	\$ 395.00	0.01	4.00	55.21	\$ 179.10
683	Máquina de coser marca Brother modelo SL-7340-3, color beige	\$ 395.00	0.01	3.00	22.60	\$ 306.62
684	Armario de metal grande con 2 puertas, color café	\$ 480.00	0.01	2.50	13.15	\$ 417.51
685	Armario de madera con cuatro repisas y 2 puertas, color café	\$ 196.00	0.01	3.00	22.60	\$ 152.15
686	Vitrina de madera con 2 puertas y 3 repisas, color café	\$ 480.00	0.01	3.00	22.60	\$ 372.60
687	SUBTOTAL ÁREA COSTURA					\$ 1,427.99
688	ÁREA: NUTRICIÓN Y DIETÉTICA					
689	Aire acondicionado marca National, color café	\$ 365.00	0.01	4.50	76.56	\$ 88.35
690	Escritorio de metal con 2 cajones, color crema	\$ 220.06	0.01	3.00	22.60	\$ 170.82
691	Archivador de metal con 4 cajones, color café	\$ 227.50	0.01	2.50	13.15	\$ 197.88
692	Armario de metal y vidrio con 2 puertas, color verde oliva	\$ 480.00	0.01	4.00	55.21	\$ 217.64
693	Cocina industrial, 6 hornillas, 1 plancha y 2 hornos, color plateado	\$ 877.50	0.01	3.50	36.87	\$ 557.20
694	Lavadora de platos industrial, color plateado	\$ 623.73	0.01	3.50	36.87	\$ 396.06
695	Frigorífico con 4 puertas marca SINGER modelo SNGH-50-T s/n G2510, color plateado	\$ 2,750.00	0.01	3.50	36.87	\$ 1,746.21
696	Frigorífico con 2 puertas marca MAFRICO modelo FBA 095 s/n 5A065911, color blanco	\$ 1,225.00	0.01	3.50	36.87	\$ 777.86
697	Lavadora modelo OSTER con vaso inyectada, color plateado	\$ 352.50	0.01	4.00	55.21	\$ 159.83
698	Perechas de metal de 3 pisos, color (2) amarillo y (1) plomo	\$ 100.00	0.01	2.50	13.15	\$ 86.98
699	Perechas de metal de 4 pisos, color plomo	\$ 100.00	0.01	2.50	13.15	\$ 86.98
700	Autoservicio de metal, color plateado	\$ 4,400.00	0.01	3.00	22.60	\$ 3,415.54
701	SUBTOTAL ÁREA NUTRICIÓN Y DIETÉTICA					\$ 7,901.37
702	TOTAL BIENES MUEBLES UNITARIOS					\$ 437,607.14

ANEXO No. 17
VALOR RAZONABLE DE BIENES MUEBLES - HOSPITAL LEÓN BECERRA

CÓDIGO	CANT.	DESCRIPCIÓN	ESTADO	VALOR RAZONABLE UNITARIO	VALOR RAZONABLE TOTAL	REFERENCIAS
ÁREA: EMERGENCIA						
INFORMACIÓN						
01-01-001-043-2-027	1	Modular de madera con 4 cajones y 4 repisas, color café	Bueno	196.67	196.67	
01-01-001-043-2-027	1	Modular de madera grande en forma de L con 1 repisa, color café	Bueno	291.14	291.14	
01-01-001-043-2-001	5	Sillas conjunto (3 c/u), color negro	Bueno	132.71	663.56	
REANIMACIÓN						
01-01-001-044-1-030	1	Negoscopio pequeño, color crema	Bueno	157.12	157.12	a)
01-01-001-044-1-082	1	Otorrinolaringología marca Welch Allyn	Bueno	186.68	186.68	
01-01-001-044-2-003	1	Escritorio de madera y metal con 2 cajones, color café y crema	Bueno	202.89	202.89	
01-01-001-044-2-042	4	Camilla de metal	Bueno	782.83	3,131.33	
01-01-001-044-2-046	1	Virrina de metal grande con 4 divisiones, color beige	Bueno	304.79	304.79	a)
01-01-001-044-2-046	1	Virrina de metal con 2 puertas de vidrio y 3 divisiones, color blanco	Bueno	453.72	453.72	
01-01-001-044-3-017	2	Flujómetro, (1) individual y (1) doble	Bueno			
AISLAMIENTO						
01-01-001-046-1-093	1	Termocama marca Isolette modelo C100/200-2E S/N LF28417, color blanco	Bueno	1,086.76	1,086.76	
01-01-001-046-2-038	1	Silla de ruedas para niño, color negro y azul	Bueno	194.07	194.07	
01-01-001-046-2-038	1	Silla de ruedas de metal, color negro y rojo	Bueno	194.07	194.07	
01-01-001-046-2-061	1	Cama de metal, color blanco (Emergencia)	Bueno	282.69	282.69	

CÓDIGO	CANT.	DESCRIPCIÓN	ESTADO	VALOR RAZONABLE UNITARIO	VALOR RAZONABLE TOTAL	REFERENCIAS
OBSERVACIÓN						
01-01-001-047-1-085	1	Succionador marca Gomco 4030 Aspirator, color anaranjado	Bueno	320.74	320.74	
01-01-001-047-1-150	1	Pulsioxímetro Ohmeda Biox 3740 Pulse Oximeter S/N FMQW05580, color beige	Bueno	252.41	252.41	a)
01-01-001-047-1-150	1	Pulsioxímetro Nellcor S/N 20669629, color beige	Bueno	252.41	252.41	a)
01-01-001-047-2-005	1	Armario grande de metal con 2 puertas, color blanco	Bueno	417.51	417.51	
01-01-001-047-2-042	1	Camilla de metal, color blanco	Bueno	782.83	782.83	
01-01-001-047-2-061	8	Cuna metal, color blanco	Bueno	282.69	2,261.52	
01-01-001-047-2-062	3	Camra de metal, color blanco	Bueno	608.00	1,824.00	
01-01-001-047-2-063	1	Porta carpa de metal, color blanco	Bueno	191.77	191.77	
CIRUGÍA MENOR						
01-01-001-048-1-019	1	Lámpara califitica de pedestal	Bueno	607.04	607.04	
01-01-001-048-1-049	1	Nevera pequeña para medicinas marca DAEWOO, color blanco	Bueno	178.54	178.54	
01-01-001-048-1-085	1	Succionador marca Gomco 4030 Aspirator, color negro y anaranjado	Bueno	320.74	320.74	
01-01-001-048-1-085	1	Succionador con vaso marca Power Vac + modelo PM63 S/N 1466, color gris	Bueno	320.74	320.74	b)
01-01-001-048-1-089	1	Esterilizador marca Memmer, color plateado	Bueno	1,716.74	1,716.74	
01-01-001-048-1-092	1	Equipo para electrocardiograma Life Pak 65 S/N 100033744, color beige	Bueno	1,143.81	1,143.81	
01-01-001-048-1-118	1	Desfibrilador marca Hewlett-Packard S/N 2306A41115, color beige	Regular	899.84	899.84	a)
01-01-001-048-1-150	1	Pulsioxímetro Nellcor modelo DSN100E S/N 100-8687071C, color beige	Bueno	300.80	300.80	
01-01-001-048-2-042	1	Camilla marca Stryker, color plateado (Para procedimiento quirúrgico)	Bueno	7,375.90	7,375.90	
01-01-001-048-3-063	1	Equipo laringoscopio	Bueno	251.51	251.51	

CÓDIGO	CANT.	DESCRIPCIÓN	ESTADO	VALOR RAZONABLE UNITARIO	VALOR RAZONABLE TOTAL	REFERENCIAS
CONSULTORIO # 1						
01-01-001-049-1-009	1	Aire Acondicionado marca Panasonic, color amarillo	Bueno	283.33	283.33	
01-01-001-049-1-082	1	Equipo de diagnóstico marca PAZIDOL	Bueno	186.68	186.68	
01-01-001-049-2-003	1	Escritorio de madera con 4 cajones, color café	Bueno	202.89	202.89	
01-01-001-049-2-042	1	Camilla de metal color amarillo con colchoneta de cuero	Bueno	104.38	104.38	
CONSULTORIO # 2						
01-01-001-050-2-003	1	Escritorio de metal y formica con 2 cajones, color café	Bueno	202.89	202.89	
01-01-001-050-2-042	1	Camilla de metal color amarillo con colchoneta de cuero	Bueno	104.38	104.38	
CONSULTORIO # 3						
01-01-001-051-1-009	1	Aire Acondicionado marca Panasonic S/N 1717501535, color amarillo	Bueno	283.33	283.33	
01-01-001-051-1-085	1	Succionador de Flema marca Medical Specific, color azul	Bueno	154.16	154.16	c)
01-01-001-051-1-090	2	Compresor de Nebulizador, color crema	Bueno	117.68	235.37	
01-01-001-051-1-161	1	Concentrador de oxigeno Total 02 modelo TO-001 S/N AU03046385, color beige	Bueno	646.12	646.12	c)
01-01-001-051-2-001	1	Silla conjunta de espera de 3 asientos, color azul	Bueno	181.79	181.79	
01-01-001-051-2-003	1	Escritorio de metal y formica con 3 cajones, color café y plomo	Bueno	202.89	202.89	
01-01-001-051-2-005	1	Armario de metal con 2 cajones, 2 puertas de metal, 2 puertas de vidrio, color caki	Bueno	417.51	417.51	
01-01-001-051-2-042	1	Camilla de metal color amarillo con colchoneta de cuero	Bueno	104.38	104.38	
64				30,074.49		
ÁREA: CIRUGÍA - CUIDADOS INTENSIVOS						

CÓDIGO	CANT.	DESCRIPCIÓN	ESTADO	VALOR RAZONABLE UNITARIO	VALOR RAZONABLE TOTAL	REFERENCIAS
AREA DE ESPERA						
01-01-006-022-2-017	3	Bancas de madera, color café	Regular	99.06	297.17	
ESTACIÓN ENFERMERIA						
01-01-006-022-1-030	1	Negatoscopio pequeño	Regular	91.77	91.77	c)
01-01-006-022-1-049	1	Refrigeradora Samsung pequeña, color blanco	Bueno	225.12	225.12	
HABITACION # 1						
01-01-006-022-1-118	1	Desfibrilador modelo 43110A, color beige	Bueno	3,233.54	3,233.54	
01-01-006-022-1-149	1	Máquina respiradora de adulto PB, Purita Bennett S/N 7200, color negro y beige	Regular	989.73	989.73	
01-01-006-022-2-002	1	Mesa de aluminio rodante con 1 cajón, 2 puertas y una base de madera para el desfibrilador	Bueno	247.09	247.09	
01-01-006-022-2-062	1	Camá eléctrica de adulto CONTOURA, color blanco	Bueno	2,239.77	2,239.77	
HABITACION # 2						
01-01-006-022-1-079	1	Purificador de ozono O3, color blanco	Regular	76.85	76.85	c)
01-01-006-022-1-149	1	Máquina respiradora de adulto PB, Purita Bennett S/N 7200, color negro y beige	Regular	989.73	989.73	
01-01-006-022-2-062	1	Camá eléctrica de adulto CONTOURA, color blanco	Bueno	2,239.77	2,239.77	
HABITACION # 3						
01-01-006-022-1-149	1	Máquina respiradora de adulto PB, Purita Bennett S/N 7200, color negro y beige	Regular	989.73	989.73	
01-01-006-022-2-062	1	Camá eléctrica de adulto CONTOURA, color blanco	Bueno	2,239.77	2,239.77	
HABITACION # 4						
01-01-006-022-1-079	1	Purificador de ozono O3, color blanco	Bueno	76.85	76.85	
01-01-006-022-2-062	1	Camá metal y madera, color café	Bueno	2,239.77	2,239.77	
FERRES						
01-01-006-022-1-085	1	Succionador Aspirator Gomco 4030, color anaranjado y negro	Bueno	320.74	320.74	

CÓDIGO	CANT.	DESCRIPCIÓN	ESTADO	VALOR RAZONABLE UNITARIO	VALOR RAZONABLE TOTAL	REFERENCIAS
NUTRICION GENERAL						
01-01-006-022-1-093	1	Termocuna INSOLETE, Air-Shields Vickers, color blanco y celeste	Regular	1,086.76	1,086.76	
01-01-006-022-1-149	1	Máquina respirador Infant Star 200, color blanco	Regular	809.61	809.61	
01-01-006-022-1-149	1	Máquina respirador IV 200, color blanco	Regular	809.61	809.61	
01-01-006-022-1-153	1	Bomba de infusión KANGAROO, color beige	Bueno	931.21	931.21	
	21	SUBTOTAL ÁREA CIRUGIA - CUIDADOS INTENSIVOS			20,134.62	
ÁREA: CIRUGIA						
ÁREA DE ESPERA						
01-01-006-022-2-017	3	Bancas de madera y metal, color café	Bueno	121.10	363.29	
FUERA						
01-01-006-022-2-042	1	Camilla de metal con colchoneta color negro	Bueno	698.63	698.63	
PASILLO						
01-01-006-022-1-085	1	Bomba de succión con botella de 800cc marca Medline modelo HCS7000 S/N 108408064	Bueno	312.26	312.26	
01-01-006-022-1-085	1	Bomba de succión torácica marca Gomco modelo 911 S/N C29242-088339	Bueno	312.26	312.26	
01-01-006-022-1-085	1	Gomco torácico 5511 Mod. 2150 S/N DLA12082C565, color verde y naranja (1 Dañado)	Bueno	320.74	320.74	d)
01-01-006-022-1-121	1	Cuna radiante	Bueno	2,174.54	2,174.54	
01-01-006-022-1-163	1	Bomba médica con control de presión marca JOBST EXTRIMITY modelo Sistem 7500 S/N JEP2196D93	Bueno	784.02	784.02	
01-01-006-022-2-003	1	Escritorio de metal y formica con 4 cajones pequeño, color café	Bueno	202.89	202.89	
01-01-006-022-2-005	1	Armario de metal con 2 puertas para guardar stock, color plomo	Bueno	147.52	147.52	
01-01-006-022-2-005	1	Armario de metal con 4 puertas para guardar stock y equipo anestesico, color verde	Bueno	147.52	147.52	

CÓDIGO	CANT.	DESCRIPCIÓN	ESTADO	VALOR RAZONABLE UNITARIO	VALOR RAZONABLE TOTAL	REFERENCIAS
01-01-006-022-2-005	1	Armario de metal con 2 puertas grandes, 2 puertas pequeñas y 4 cajones, color plomo	Bueno	442.55	442.55	
01-01-006-022-2-005	1	Armario de metal con 1 puerta, color verde	Bueno	110.64	110.64	
01-01-006-022-2-038	1	Silla de ruedas para uso de pacientes	Bueno	217.45	217.45	
01-01-006-022-2-017	1	Banco de madera largo, color café	Bueno	99.06	99.06	
PREPARACIÓN						
01-01-006-022-1-127	1	Microonda marca Panasonic 1250W S/N 6B070300349 con puerta cromada, color blanco (para calentar suero)	Bueno	131.96	131.96	
ESTERILIZACIÓN						
01-01-006-022-1-089	1	Esterilizador de vapor metálico Consolidated	Bueno	1,619.60	1,619.60	
01-01-006-022-1-089	1	Esterilizador de gas FOGAS HW ANDERSEN PRODUCTS P/N 3856 modelo AN1120 S/N 983609, color beige y azul	Bueno	1,619.60	1,619.60	
01-01-006-022-1-089	1	Esterilizador Wayne (para equipos)	Bueno	1,619.60	1,619.60	
01-01-006-022-2-046	1	Virrina de metal con 4 pisos y 2 puertas de vidrio (para guardar instrumental)	Bueno	417.51	417.51	
BANO DE DESAGUE (SIRVE COMO BACHATA)						
01-01-006-022-2-004	1	Archivador aéreo de metal con puerta de vidrio, color gris	Bueno	144.29	144.29	
01-01-006-022-5-001	2	UPS marca FIRMESA Power Ware, color blanco	Bueno	771.46	1,542.92	
RECUPERACIÓN						
01-01-006-023-1-150	4	Monitor de signos vitales	Bueno	1,300.24	5,200.94	
01-01-006-023-1-150	2	Pulsioxímetro	Bueno	345.75	691.50	
01-01-006-023-2-002	1	Mesa de 2 pisos rodante para carpetas	Bueno	191.77	191.77	
01-01-006-023-2-005	1	Armario de metal grande, color blanco	Bueno	442.55	442.55	
01-01-006-023-2-012	1	Repisa de metal rodante con 2 pisos, 1 compartimento y 1 puerta	Bueno	247.09	247.09	
01-01-006-023-2-033	6	Camillas de metal + Colchonetas de cuero, color negro	Bueno	829.79	4,978.74	

CÓDIGO	CANT.	DESCRIPCIÓN	ESTADO	VALOR RAZONABLE UNITARIO	VALOR RAZONABLE TOTAL	REFERENCIAS
01-01-006-023-2-046	2	Vitrina de metal mediana con puerta de vidrio (para medicamentos), color plomo	Bueno	147.52	295.04	
01-01-006-023-3-003	2	Tensiómetro, (I) adulto y (I) neonato	Bueno	173.44	346.88	
QUIRÓFANO # 1						
01-01-006-024-1-019	1	Lámpara cialitica grande marca Hanau, color blanco	Bueno	3,299.11	3,299.11	
01-01-006-024-1-030	1	Negatoscopio mediano	Bueno	176.05	176.05	
01-01-006-024-1-060	1	Microscopio completo	Bueno	138.30	138.30	
01-01-006-024-1-098	1	Máquina de anestesia Penlon Sigma Delta	Bueno	5,045.69	5,045.69	
01-01-006-024-1-101	1	Electrocauterio marca Force 2 S/N F4D25346T con pedal, color azul	Bueno	2,565.95	2,565.95	
01-01-006-024-1-126	1	Mesa quirúrgica Amasco Surgica Modelo # 2080 para Merivaara	Bueno	6,958.52	6,958.52	
01-01-006-024-1-150	1	Monitor de signos vitales Criticare Systems, Inc., color blanco	Bueno	1,300.24	1,300.24	
01-01-006-024-2-002	1	Mesa mayo de metal	Bueno	166.94	166.94	
01-01-006-024-2-002	1	Mesa mayo redonda para instrumental	Bueno	553.19	553.19	
01-01-006-024-2-029	1	Percha de aluminio con 4 pisos (para soluciones)	Bueno	414.89	414.89	
01-01-006-024-2-046	1	Vitrina de aluminio y vidrio (para medicamentos y materiales de sutura)	Bueno	147.52	147.52	
QUIRÓFANO # 2						
01-01-006-025-1-019	1	Lámpara cialitica marca Original Hanau modelo PL3500 S/N 61514, color blanco	Bueno	3,299.11	3,299.11	
01-01-006-025-1-030	1	Negatoscopio mediano	Bueno	176.05	176.05	
01-01-006-025-1-098	1	Máquina de anestesia	Bueno	5,045.69	5,045.69	
01-01-006-025-1-101	1	mas pedal, color azul	Bueno	2,565.95	2,565.95	
01-01-006-025-1-119	1	Purificador ambiental "Ozomos del Ecuador"	Bueno	276.17	276.17	
01-01-006-025-1-126	1	Mesa quirúrgica marca Amasco Surgical 2080	Bueno	6,958.52	6,958.52	

CÓDIGO	CANT.	DESCRIPCIÓN	ESTADO	VALOR RAZONABLE UNITARIO	VALOR RAZONABLE TOTAL	REFERENCIAS
01-01-006-025-1-150	1	Monitor de signos vitales marca POETPLUS 8100	Bueno	1,300.24	1,300.24	
01-01-006-025-2-002	1	Mesa mayo metal	Bueno	166.94	166.94	
01-01-006-025-2-029	1	Percha de aluminio de 4 pisos (para soluciones)	Bueno	414.89	414.89	
01-01-006-025-2-046	1	Vitrina de aluminio y vidrio (para medicamentos y materiales de sutura)	Bueno	147.52	147.52	
QUIROFANO # 3						
01-07-006-026-1-019	1	Lámpara cialítica marca Hamau 61514	Bueno	3,299.11	3,299.11	
01-07-006-026-1-030	1	Negatoscopio mediano	Bueno	176.05	176.05	
01-07-006-026-1-098	1	Máquina de anestesia Nueva Wato EX-65 Midray Anestesia Maachnic	Bueno	5,301.43	5,301.43	
01-07-006-026-1-101	1	Electroauterío marca Aspen modelo 1F300A S/N DDO1811 sin pedal	Bueno	2,565.95	2,565.95	
01-07-006-026-1-126	1	Mesa quirúrgica marca Macquet	Bueno	6,958.52	6,958.52	
01-07-006-026-1-150	1	Monitor de signos vitales Criticare System Inc	Bueno	1,300.24	1,300.24	
01-07-006-026-1-158	1	Torre de artroscopia	Bueno	12,242.37	12,242.37	
01-07-006-026-2-002	1	Mesa de aluminio grande rodante	Bueno	248.94	248.94	
01-07-006-026-2-002	1	Mesa de acero inoxidable	Bueno	553.19	553.19	
01-07-006-026-2-029	1	Percha de aluminio con 4 pisos (para equipos)	Bueno	414.89	414.89	
01-07-006-026-2-046	1	Vitrina de aluminio y vidrio (para medicamentos y materiales de sutura)	Bueno	147.52	147.52	
QUIROFANO # 4						
01-01-006-027-1-019	1	Lámpara cialítica marca Berchold modelo Chromofarec-570 S/N 2340N65B10451	Bueno	3,299.11	3,299.11	
01-01-006-027-1-030	1	Negatoscopio mediano	Bueno	176.05	176.05	

CÓDIGO	CANT.	DESCRIPCIÓN	ESTADO	VALOR RAZONABLE UNITARIO	VALOR RAZONABLE TOTAL	REFERENCIAS
01-01-006-027-1-065	1	Intensificador de imágenes Radicus Intermedical, color blanco	Bueno	43,346.06	43,346.06	Ver Nota
01-01-006-027-1-085	1	Succiónador marca Bunn modelo 400-001 S/N 0496973	Bueno	286.25	286.25	
01-01-006-027-1-098	1	Máquina de anestesia modelo Ohio con 3 cajones, color celeste	Bueno	5,045.69	5,045.69	
01-01-006-027-1-101	1	Electrocauterio marca Force 2 S/N F4D24350T	Bueno	2,565.95	2,565.95	
01-01-006-027-1-119	1	Proporcionador de ozono Q3 "Ozonos del Ecuador"	Bueno	276.17	276.17	
01-01-006-027-1-126	1	Mesa quirúrgica marca C Maquet Rastatt modelo 111400 S/N 250	Bueno	6,958.52	6,958.52	
01-01-006-027-1-150	1	Monitor de signos vitales Criticare Systems Inc	Bueno	1,300.24	1,300.24	
01-01-006-027-2-002	1	Mesa mayo de metal	Bueno	166.94	166.94	
01-01-006-027-2-002	1	Mesa de metal con 2 pisos y 1 puerta, color plomo	Bueno	295.04	295.04	
01-01-006-027-2-029	1	Perchas de aluminio con 4 pisos (para soluciones)	Bueno	414.89	414.89	
01-01-006-027-2-046	1	Vitrina de aluminio y vidrio (para medicamentos y materiales de sutura)	Bueno	147.52	147.52	
QUIRÓFANO # 5						
01-01-006-028-1-019	1	Lámpara cialitica	Bueno	3,299.11	3,299.11	
01-01-006-028-1-030	1	Negatoscopio mediano	Bueno	176.05	176.05	
01-01-006-028-1-098	1	Máquina de anestesia marca Penlom AV 600 con mesa	Bueno	5,045.69	5,045.69	
01-01-006-028-1-119	1	Purificador ambiental "Ozonos del Ecuador"	Bueno	276.17	276.17	
01-01-006-028-1-126	1	Mesa quirúrgica Jeldel Bengel - Universal Operation	Bueno	6,958.52	6,958.52	
01-01-006-028-1-150	1	Monitor Signos Vitales marca Criticare Systems Inc	Bueno	1,300.24	1,300.24	

CÓDIGO	CANT.	DESCRIPCIÓN	ESTADO	VALOR RAZONABLE UNITARIO	VALOR RAZONABLE TOTAL	REFERENCIAS
01-01-006-028-1-159	1	Máquina de electrobisturri marca Aspen 360 con mesa rotante	Bueno	2.565.95	2.565.95	
01-01-006-028-2-002	1	Mesa mayo de metal	Bueno	166.94	166.94	
01-01-006-028-2-002	1	Percias de aluminio con 4 pisos (para soluciones)	Bueno	414.89	414.89	
01-01-006-028-2-046	1	Vitrina de aluminio y vidrio (para medicamentos y materiales de sutura)	Bueno	147.52	147.52	
98		SUBTOTAL ÁREA CIRUGÍA		147.52	147.52	
ÁREA: VESTIDORES						
VARONES						
01-01-500-074-2-005	1	Armario de metal con 6 puertas, color kaki	Bueno	271.69	271.69	
01-01-500-074-2-005	1	Armario de madera con 2 puertas, color café	Bueno	152.15	152.15	
01-01-500-074-2-049	3	Casillero de metal con 12 compartimentos, color café	Bueno	304.44	913.31	
01-01-500-074-2-049	3	Casillero de metal con 6 puertas, color café	Bueno	304.44	913.31	
MUJERES						
01-01-500-075-2-005	1	Armario de metal con 2 puertas y 1 repisa, color blanco	Bueno	271.69	271.69	
01-01-500-075-2-049	6	Casillero de metal con 12 compartimentos, color verde	Bueno	322.70	1.936.17	
01-01-500-075-2-049	1	Casillero de metal con 8 compartimentos, color verde	Bueno	322.70	322.70	
16		SUBTOTAL ÁREA VESTIDORES		322.70	4.781.01	
ÁREA: RESIDENTES INTERNOS						
MUJERES						
01-01-500-076-2-010	1	Cajonera de madera con 3 cajones, color beige	Bueno	105.57	105.57	
01-01-500-076-2-049	1	Casillero de madera con 6 puertas y 4 repisas, color café	Bueno	271.69	271.69	
01-01-500-076-2-049	2	Casillero de madera con 4 puertas y 2 repisas, color café	Bueno	271.69	543.38	
01-01-500-076-2-049	1	Casillero de metal con 6 puertas, color beige	Bueno	304.44	304.44	

CÓDIGO	CANT.	DESCRIPCIÓN	ESTADO	VALOR RAZONABLE UNITARIO	VALOR RAZONABLE TOTAL	REFERENCIAS
VARONES						
01-01-500-077-2-003	1	Escritorio pequeño de metal con formica de madera, 1 cajón y 3 repisas	Bueno	102.64	102.64	
01-01-500-077-2-049	1	Casillero de metal con 3 puertas, color beige	Bueno	304.44	304.44	
01-01-500-077-2-049	3	Casillero de madera con 4 puertas y 2 repisas, color café (Varones)	Bueno	213.47	640.41	
	10	SUBTOTAL ÁREA RESIDENTES INTERNOS			2,272.57	
CUBÍCULO # 1						
01-02-002-052-1-025		Equipo portable de ultrasonido para terapia marca Birtcher Megason VI modelo 106-5P S/N AH68A1305		1,824.21	1,824.21	
01-02-002-052-1-027	1	Equipo de Galvánica, color gris	Bueno	1,755.74	1,755.74	
01-02-002-052-2-042	1	Camilla de madera, color café	Bueno	124.47	124.47	
CUBÍCULO # 2						
01-02-002-052-2-042	1	Camilla de madera, color café	Bueno	124.47	124.47	
CUBÍCULO # 3						
01-02-002-052-1-025	1	Equipo de Ultrasonido Sonicator 710 S/N 99F517, color blanco	Bueno	1,824.21	1,824.21	
01-02-002-052-1-134	1	Equipo de Farádica Pulsatil modelo SP-2I, color gris	Regular	244.47	244.47	
01-02-002-052-2-042	1	Camilla de madera, color café	Bueno	124.47	124.47	
CUBÍCULO # 4						
01-02-002-052-2-042	1	Camilla de madera, color café	Bueno	124.47	124.47	
CUBÍCULO # 5						
01-02-002-052-1-025	1	Equipo de ultrasonido Chattanooga, color blanco y verde	Muy Bueno	1,492.22	1,492.22	
01-02-002-052-1-136	1	Equipo Tens modelo Chattanooga, color blanco y verde	Muy Bueno	82.55	82.55	
01-02-002-052-2-042	1	Camilla de madera, color café	Bueno	124.47	124.47	

CÓDIGO	CANT.	DESCRIPCIÓN	ESTADO	VALOR RAZONABLE UNITARIO	VALOR RAZONABLE TOTAL	REFERENCIAS
CUBÍCULO # 6						
01-02-002-052-2-042	1	Camilla de madera, color café	Bueno	124.47	124.47	
CUBÍCULO # 7						
01-02-002-052-2-042	1	Camilla de madera, color café	Bueno	124.47	124.47	
CONSULTORIO						
01-02-002-052-1-030	1	Negatoscopio, color blanco	Bueno	157.12	157.12	
01-02-002-052-2-002	1	Mesa de madera y metal con ruedas, 4 cajones y una división, color café	Bueno	91.60	91.60	
01-02-002-052-2-004	1	Archivador de metal con 4 cajones, color café	Bueno	197.88	197.88	
01-02-002-052-2-005	1	Armario de metal con puerta de vidrio, color gris	Bueno	248.94	248.94	
01-02-002-052-2-042	1	Camilla, color blanco	Bueno	104.38	104.38	
01-02-002-052-3-003	1	Tensiómetro	Bueno	126.62	126.62	
PASILLO						
01-02-002-056-2-017	10	Banca de madera larga, color café	Regular	99.06	990.58	
PREPARACIÓN-VACUNACIÓN						
01-02-002-057-2-003	1	Escritorio de metal y formica con 3 cajones, color blanco	Regular	73.66	73.66	
01-02-002-057-2-042	1	Charlón de madera con colchoneta color negro y blanco	Bueno	104.38	104.38	
01-02-002-057-3-003	1	Tensiómetro (C.E.)	Bueno	90.41	90.41	
13				1,259.03		
ÁREA: ODONTOLOGÍA						
01-02-002-059-1-030	1	Negatoscopio pequeño, color blanco	Bueno	157.12	157.12	
01-02-002-059-1-066	1	Equipo de R-X PHILIPS Modelo 322-3 S/N A171014 de cono corto	Bueno	8,889.82	8,889.82	
01-02-002-059-1-085	1	Succionador Gomco 3810 Surgical Suction S/N N-4956	Bueno	286.25	286.25	
01-02-002-059-1-087	1	Unidad Dental completa: sillón eléctrico, turbina cuatri modular, Jeringa triple, pieza de	Bueno	1,619.22	1,619.22	c)

CÓDIGO	CANT.	DESCRIPCIÓN	ESTADO	VALOR RAZONABLE UNITARIO	VALOR RAZONABLE TOTAL	REFERENCIAS
01-02-002-059-1-088	1	Turbina Dentaleesa cuatri modular: jeringa triple, 2 piezas de mano de alta velocidad, motor motor y 3 cajones, color blanco	Bueno	952.48	952.48	
01-02-002-059-1-089	1	Esterilizador MELAG, color beige	Bueno	1,445.40	1,445.40	
01-02-002-059-1-122	1	Revelador de Rayos X "Star Ray" S/N 920	Bueno	634.99	634.99	
01-02-002-059-2-002	1	Mesa de metal con 2 pisos, 1 cajón y garruchas, color beige	Bueno	106.95	106.95	
01-02-002-059-2-003	1	Escritorio de metal y formica con 3 cajones, color beige y café	Bueno	202.89	202.89	
01-02-002-059-2-005	1	Armario de metal mediano con 1 puerta de vidrio, color blanco	Bueno	248.94	248.94	
10		SUBTOTAL ÁREA ODONTOLÓGIA			14,544.04	
ÁREA: PEDIATRÍA - CONSULTORIOS						
CONSULTORIO # 1						
01-02-002-060-1-082	1	Equipo de diagnóstico (oftalmoscopio, otoscopio), color beige	Bueno	135.69	135.69	
01-02-002-060-2-003	1	Escritorio de metal y formica con 3 cajones, color beige y café (Cons. 1)	Bueno	99.78	99.78	c)
01-02-002-060-2-004	1	Archivador St Francis con 4 cajones, color blanco	Bueno	197.88	197.88	
01-02-002-060-2-027	1	Modular de madera grande con 5 repisas, color café	Bueno	108.68	108.68	
01-02-002-060-2-044	1	Charlón de metal y cuero, color vino y beige	Bueno	76.20	76.20	a)
01-02-002-060-2-046	1	Vitrina de metal con 1 puerta de vidrio, color blanco	Bueno	171.45	171.45	
CONSULTORIO # 3						
01-02-002-061-1-030	1	Negoscopio pequeño, color blanco	Bueno	157.12	157.12	
01-02-002-061-1-124	1	Otoscopio, color café y negro	Muy Bueno	156.57	156.57	
01-02-002-061-2-003	1	Escritorio de metal y formica 3 cajones, color plomo y café	Regular	99.78	99.78	

CÓDIGO	CANT.	DESCRIPCIÓN	ESTADO	VALOR RAZONABLE UNITARIO	VALOR RAZONABLE TOTAL	REFERENCIAS
01-02-002-061-2-005	1	Armario de metal con 2 cajones y 4 puertas, color beige	Bueno	417.51	417.51	
01-02-002-061-2-042	1	Chalón de metal con colchometa de cuero, color negro (Cons. 3)	Regular	76.20	76.20	
01-02-002-061-2-046	1	Vitrina de metal con 1 puerta de vidrio, color blanco	Regular	171.45	171.45	
CONSULTORIO # 4						
01-02-002-062-2-003	1	Escritorio de metal y formica con 4 cajones, color beige con café	Regular	99.78	99.78	
01-02-002-062-2-042	1	Camilla ginecológica con colchometa de cuero, color café	Bueno	310.50	310.50	
01-02-002-062-2-046	1	Vitrina de madera con 3 puertas de vidrio, color café	Bueno	168.91	168.91	e)
CONSULTORIO # 5						
01-02-002-063-1-009	1	Aire acondicionado marca SMC, color blanco	Bueno	280.98	280.98	
01-02-002-063-1-030	1	Negatoscopio, color blanco	Bueno	157.12	157.12	
01-02-002-063-1-124	1	Otoscopio, color café y negro	Regular	156.57	156.57	
01-02-002-063-2-003	2	Escritorio de madera con 2 cajones, color beige	Bueno	191.41	382.82	
01-02-002-063-2-003	1	Escritorio de metal y formica con 3 cajones, color café y beige	Regular	191.41	191.41	
01-02-002-063-2-004	1	Archivador de madera con 3 cajones, color café	Bueno	129.64	129.64	
CONSULTORIO # 6						
01-02-002-064-1-009	1	Aire acondicionado marca SMC, color blanco	Bueno	280.98	280.98	
01-02-002-064-2-003	1	Escritorio de metal y formica de 3 cajones, color beige	Bueno	191.41	191.41	
01-02-002-064-2-003	1	Escritorio de metal y formica largo con 2 cajones y una repisa, color blanco y café	Bueno	139.17	139.17	
01-02-002-064-2-005	1	Armario grande con 2 puertas, color blanco	Bueno	304.79	304.79	

CÓDIGO	CANT.	DESCRIPCIÓN	ESTADO	VALOR RAZONABLE UNITARIO	VALOR RAZONABLE TOTAL	REFERENCIAS
01-02-002-064-2-005	1	Armario grande con 2 puertas, color blanco	Bueno	304.79	304.79	
01-02-002-064-2-044	1	Chañilón de metal, color negro y blanco	Bueno	104.38	104.38	
01-02-002-064-2-046	1	Vitrina de madera con 2 puertas de vidrio, color melón	Bueno	206.49	206.49	
CONSULTORIO # 7						
01-02-002-065-1-030	1	Negatoscopio, color blanco (Cons. 7)	Bueno	128.52	128.52	
01-02-002-065-2-003	1	Escritorio de metal y formica con 5 cajones, color negro y café	Bueno	191.41	191.41	
01-02-002-065-2-044	1	Chañilón de metal y cuero, color negro y blanco	Bueno	104.38	104.38	
01-02-002-065-2-046	1	Vitrina de metal con puertas de vidrio, color blanco	Bueno	209.59	209.59	e)
TRAUMATOLOGIA - CONSULTORIO # 8						
01-02-002-066-1-019	1	Lámpara Cialítica, color beige	Bueno	189.29	189.29	c)
01-02-002-066-1-030	1	Negatoscopio grande, color blanco	Bueno	170.03	170.03	
01-02-002-066-1-051	1	Autoclave 2 marca Tuttauwer modelo 2340M	Bueno	765.16	765.16	
01-02-002-066-2-003	1	Escritorio de metal y formica con 3 cajones, color plomo	Bueno	99.78	99.78	
01-02-002-066-2-040	1	Mesa de 2 repisas con garruchas, color blanco	Bueno	170.18	170.18	
01-02-002-066-2-044	2	Chañilón de metal y cuero, color negro y blanco (Cons. 8)	Bueno	76.20	152.40	
01-02-002-066-2-046	1	Vitrina de metal grande con 2 puertas y 2 vidrios rodantes, color beige	Bueno	417.51	417.51	
01-02-002-066-2-046	1	Vitrina pequeña con una puerta, color blanco	Bueno	209.59	209.59	
01-02-002-066-3-003	1	Tensiómetro para adulto	Bueno	90.41	90.41	
CIRUGIA PLASTICA - CONSULTORIO # 9						
01-02-002-067-1-030	1	Negatoscopio grande, color beige	Bueno	170.03	170.03	
01-02-002-067-2-003	1	Escritorio con 3 cajones, elaborado en formica, color beige	Bueno	191.41	191.41	

CÓDIGO	CANT.	DESCRIPCIÓN	ESTADO	VALOR RAZONABLE UNITARIO	VALOR RAZONABLE TOTAL	REFERENCIAS
01-02-002-067-2-005	1	Armario mediano con una puerta, color negro	Bueno	201.34	201.34	
01-02-002-067-2-044	1	Chañón, color blanco y negro	Bueno	104.38	104.38	
01-02-002-067-2-046	1	Virrina de metal con puerta de vidrio, color beige	Bueno	234.85	234.85	
CONSULTORIO # 10						
01-02-002-068-1-009	1	Aire Acondicionado Marca "AIR SWING", color beige	Bueno	143.51	143.51	
01-02-002-068-1-030	1	Negatoscopio, color blanco	Bueno	128.52	128.52	f)
01-02-002-068-2-003	1	Escritorio de metal y formica con 3 cajones, color beige	Bueno	191.41	191.41	
01-02-002-068-2-044	1	Chañón de metal con cuero, color café	Bueno	104.38	104.38	
01-02-002-068-2-046	1	Virrina de metal con 2 puertas, puerta de vidrio y 2 cajones, color beige	Bueno	417.51	417.51	
UROLOGÍA - CONSULTORIO # 11						
01-02-002-069-1-030	1	Negatoscopio pequeño, color blanco (Cons. 11)	Bueno	128.52	128.52	
01-02-002-069-2-003	1	Escritorio con 3 cajones, elaborado en formica, color blanco y café	Bueno	191.41	191.41	
01-02-002-069-2-044	1	Chañón de metal con colchoneta, color blanco y negro	Bueno	104.38	104.38	
01-02-002-069-2-046	1	Virrina con puerta de vidrio y metal, color beige	Bueno	234.85	234.85	
CARDIOLOGÍA - CONSULTORIO # 12						
01-02-002-070-1-030	1	Negatoscopio pequeño, color blanco	Bueno	157.12	157.12	
01-02-002-070-1-092	1	Equipo Electrocardiograma "Cardi-o-life" 228 tipo 8825, 501B-III, color beige	Bueno	1,020.78	1,020.78	
01-02-002-070-2-003	1	Escritorio de metal y formica con 1 cajón y 2 repisas, color café	Bueno	174.83	174.83	
01-02-002-070-2-003	1	Escritorio de metal y formica con 3 cajones, color beige	Bueno	191.41	191.41	

CÓDIGO	CANT.	DESCRIPCIÓN	ESTADO	VALOR RAZONABLE UNITARIO	VALOR RAZONABLE TOTAL	REFERENCIAS
01-02-002-070-2-005	1	Armario de metal grande con 2 puertas, color beige	Bueno	372.60	372.60	
01-02-002-070-2-044	1	Chañilón de metal y cuero, color negro y blanco	Bueno	104.38	104.38	
DEPARTAMENTO DE PSICOLOGÍA						
CONSULTORIO 4.13						
01-02-002-071-2-003	1	Escritorio de metal y formica con 3 cajones, color beige	Bueno	191.41	191.41	
01-02-002-071-2-044	1	Chañilón de metal con cuero, color negro	Bueno	104.38	104.38	
01-02-002-071-2-046	1	Vitrina de metal con puerta de vidrio y 3 cajones	Bueno	442.55	442.55	
65		SUBTOTAL ÁREA PEDIATRÍA -			13,177.45	
ÁREA: CAJA						
01-02-500-007-1-014	1	Máquina registradora marca Casio modelo DK 1300 (Con cajoneta), color plomo	Bueno	282.57	282.57	
01-02-500-007-2-004	1	Archivador aéreo de madera con 4 puertas, color café	Bueno	121.48	121.48	
01-02-500-007-2-009	1	Caja fuerte marca Variable, color gris	Bueno	432.73	432.73	
01-02-500-007-2-024	1	Escritorio de madera para computadora en forma de L con 3 cajones y divisiones, color café	Bueno	156.03	156.03	
01-02-500-007-5-001	1	UPS marca Fimmesa 3.1, color beige	Bueno	771.46	771.46	
5		SUBTOTAL ÁREA CAJA			1,764.27	
ÁREA: ESTADÍSTICA						
01-02-500-011-2-003	1	Escritorio de metal y madera 4 cajones, color blanco y celeste	Bueno	170.82	170.82	
01-02-500-011-2-003	2	Escritorio de metal y madera 4 cajones, color blanco y café	Bueno	170.82	341.65	
01-02-500-011-2-003	1	Escritorio de madera grande con 2 cajones, color café	Regular	170.82	170.82	

CÓDIGO	CANT.	DESCRIPCIÓN	ESTADO	VALOR RAZONABLE UNITARIO	VALOR RAZONABLE TOTAL	REFERENCIAS
01-02-500-011-2-003	2	Escritorio de metal con 1 cajón, color blanco	Bueno	191.41	382.82	
01-02-500-011-2-003	1	Escritorio de metal con 2 cajones lado derecho				
01-02-500-011-2-003	1	1 cajón lado izquierdo, color blanco y café	Bueno	191.41	191.41	
01-02-500-011-2-003	1	1 cajón lado izquierdo, color blanco y plomo	Bueno	191.41	191.41	
01-02-500-011-2-004	1	Archivador de metal mediano con 4 cajones, color plomo	Bueno	197.88	197.88	
01-02-500-011-2-004	1	Archivador de metal - Tarjetero mediano con 12 cajones, color beige	Bueno	197.88	197.88	
01-02-500-011-2-004	1	Archivador de metal - Tarjetero grande con 8 cajones, color gris	Bueno	197.88	197.88	
01-02-500-011-2-029	5	Percha de metal con 4 divisiones, color gris	Bueno	86.98	434.91	
01-02-500-011-2-029	30	Percha de metal con 6 divisiones, color gris	Bueno	86.98	2.609.45	
46		SUBTOTAL ÁREA ESTADÍSTICA			5,086.94	
ÁREA: SALA SAN JOSÉ						
01-03-004-034-1-082	1	Equipo de Diagnóstico marca Riester	Regular	171.55	171.55	
01-03-004-034-2-003	1	Escritorio de madera con 4 cajones, color café (San José)	Bueno	139.74	139.74	c)
01-03-004-034-2-005	1	Armario de metal grande con puertas de vidrio 1 división, color blanco	Regular	234.85	234.85	
01-03-004-034-2-029	1	Percha de metal, rodante, con 3 pisos, color blanco	Bueno	233.11	233.11	
01-03-004-034-2-061	10	Cuna de metal rodante, color blanco	Regular	147.36	1.473.62	
01-03-004-034-2-038	1	Silla de ruedas de metal y cuero, color negro (San José)	Bueno	194.07	194.07	
15		SUBTOTAL ÁREA SALA SAN JOSÉ			2,446.93	
ÁREA: SALA SAN VICENTE						
01-03-004-035-1-030	1	Negatoscopio, color beige (San Vicente)	Bueno	128.52	128.52	
01-03-004-035-1-082	1	Equipo de diagnóstico marca Welch Allyn con estuche (4 piezas)	Bueno	182.09	182.09	

CÓDIGO	CANT.	DESCRIPCIÓN	ESTADO	VALOR RAZONABLE UNITARIO	VALOR RAZONABLE TOTAL	REFERENCIAS
01-03-004-035-1-085	1	Succionador marca Medical Specifice modelo 2200 S/N 0000382, color azul	Bueno	234.15	234.15	
01-03-004-035-1-085	1	Succionador marca Chemetron Medical	Bueno	234.15	234.15	
01-03-004-035-1-089	1	Productuor modelo 792 S/N A-67843	Bueno	1,445.40	1,445.40	
01-03-004-035-1-093	1	Fertilizador marca Memmert modelo U25 S/N 782295, color plateado	Bueno	1,940.65	1,940.65	
01-03-004-035-1-093	1	Cunero con un cajón metálico, color beige y ruedas con un cajón metálico, color beige y Cunero marca Isolete modelo C100/200-2E S/N LF28422 con ruedas y dos puertas, color azul y beige (ENCUBADORA)	Bueno	3,493.17	3,493.17	
01-03-004-035-1-093	1	Cunero de metal con ruedas, 2 puertas y un cajón, modelo PT533-1 S/N 7Y03043, color beige y plateado	Bueno	282.69	282.69	
01-03-004-035-1-161	1	Concentrador de oxígeno marca Invacare modelo IREC50103 S/N 95J62867, color beige	Bueno	1,106.17	1,106.17	
01-03-004-035-2-038	1	Silla de rueda, color negro y blanco	Bueno	194.07	194.07	
01-03-004-035-2-046	1	Vitrina de metal con 2 puertas de vidrio y 3 compartimentos, color blanco	Bueno	372.60	372.60	
01-03-004-035-2-061	21	Cuna de metal, color blanco (San Vicente)	Regular	252.28	5,297.97	
01-03-004-035-3-003	3	Tensiometro para niño	Bueno	173.44	520.32	
	35	SUBTOTAL ÁREA SALA SAN VICENTE			15,431.96	
		FUERA				
01-03-004-036-2-003	1	Escritorio de madera grande, color café	Bueno	170.82	170.82	
01-03-004-036-2-005	1	Armario de metal 2 puertas de vidrio y 2 puertas de metal, color beige	Bueno	442.55	442.55	
01-03-004-036-2-061	8	Cuna de metal, color blanco (Santa Teresa)	Regular	206.37	1,650.97	
01-03-004-036-2-062	11	Camas de metal, color blanco (1) de madera	Regular	316.94	3,486.35	
01-03-004-036-2-063	1	Porta carpetas de metal rodante, color café	Regular	161.46	161.46	
01-03-004-036-2-038	2	Silla de ruedas de acero y plástico, color negro v. azul	Bueno	194.07	388.13	

CÓDIGO	CANT.	DESCRIPCIÓN	ESTADO	VALOR RAZONABLE UNITARIO	VALOR RAZONABLE TOTAL	REFERENCIAS
SALA DE PROCEDIMIENTOS						
01-03-004-036-1-030	1	Negatoscopio mediano, color plomo	Bueno	128.52	128.52	e)
01-03-004-036-1-049	1	Nevera marca Hotpoint 10 pies modelo TAU	Bueno	308.29	308.29	
01-03-004-036-1-082	1	350 S/N TX370741, color blanco	Bueno	153.31	153.31	f)
		Equipo de diagnóstico "Labstron"				
		Succionador marca GOMCO modelo 4030				
01-03-004-036-1-085	1	serie N-4656	Bueno	234.15	234.15	
01-03-004-036-1-089	1	Esterilizador marca Wayne de metal 4360	Bueno	1,445.40	1,445.40	e)
01-03-004-036-2-042	1	Camilla de metal rodante de un piso	Bueno	93.15	93.15	
01-03-004-036-2-046	1	Vitrina de metal mediana, color blanco	Bueno	234.85	234.85	
	31	SUBTOTAL ÁREA SALA SANTA TERESA			8,897.95	
ÁREA: SALA SANTA MARÍA						
01-03-004-037-1-049	1	Nevera marca General Electric, color blanco	Bueno	158.11	158.11	
01-03-004-037-1-083	1	Televisor marca DAEWOO de 21 pulgadas, color gris	Bueno	88.90	88.90	
01-03-004-037-1-089	1	Esterilizador marca Wayne modelo s-1000 S/N 1935, color plateado	Bueno	1,619.60	1,619.60	
01-03-004-037-1-161	1	Concentrador de oxígeno Puritan Bennett marca Companion 590 S/N 06966G147248, color plomo	Bueno	1,106.17	1,106.17	
01-03-004-037-2-003	1	Eseritorio grande de madera y fórmica con 3 cajones y una puerta, color café y beige	Bueno	170.82	170.82	e)
01-03-004-037-2-046	1	Vitrina de metal con 2 cajones, 2 puertas de metal y 2 puertas de vidrio, color blanco	Bueno	417.51	417.51	
01-03-004-037-2-061	15	Cuna de metal, color blanco (necesitan pintura)	Regular	206.37	3,095.56	e)

CÓDIGO	CANT.	DESCRIPCIÓN	ESTADO	VALOR RAZONABLE UNITARIO	VALOR RAZONABLE TOTAL	REFERENCIAS
01-03-004-037-2-062	4	Cama de metal, color blanco (Santa María)	Bueno	443.86	1.775.42	
01-03-004-037-2-063	1	Porta carpetas de metal rodante grande, color blanco	Bueno	161.46	161.46	e)
SALA DE PROCEDIMIENTOS						
01-03-004-037-1-082	1	Equipo de diagnóstico marca WA	Bueno	171.78	171.78	
01-03-004-037-1-085	1	Succionador marca Gomco modelo 792 S/N A67843, color plateado	Bueno	167.20	167.20	e)
01-03-004-037-2-046	1	Vitrina de metal con 2 puertas de metal, 2 puertas de vidrio y 2 cajones, color blanco	Bueno	417.51	417.51	
01-03-004-037-3-003	2	Tensiómetro con brazaletes para niños (1) y para adulto (1)	Regular	126.62	253.23	
UTILERIA						
01-03-004-037-2-005	1	Armario grande con dos puertas, color plomo	Bueno	417.51	417.51	
01-03-004-037-2-038	1	Silla de ruedas de metal pequeña, color azul	Bueno	194.07	194.07	
33		SUBTOTAL AREA SALA SANTA MARIA			10,214.86	
01-03-004-042-1-009	1	Aire acondicionado marca LG, color beige (Proviene de presidencia)	Bueno	245.69	245.69	
01-03-004-042-1-049	1	Refrigeradora marca Indurama con puerta de vidrio, color blanco	Muy Bueno	737.06	737.06	
01-03-004-042-1-049	1	Refrigeradora marca HACEB con puerta de vidrio, color blanco	Muy Bueno	737.06	737.06	
01-03-004-042-2-002	1	Mesa de madera con 3 divisiones y 2 cajones, color azul y blanco	Muy Bueno	125.25	125.25	
01-03-004-042-2-003	1	Escritorio de metal y madera con ruedas, 1 cajón y 4 divisiones, color café y beige	Bueno	191.41	191.41	
01-03-004-042-2-003	1	Escritorio de metal con 1 cajón, color gris	Bueno	202.89	202.89	
01-03-004-042-2-004	1	Archivador de madera con 2 cajones, color café	Bueno	106.35	106.35	
01-03-004-042-2-004	2	Archivador aéreo de metal y madera con 1 puerta, color negro y caoba	Muy Bueno	136.13	272.25	
01-03-004-042-2-005	1	Armario de metal para medicamentos con 4 puertas de vidrio, color beige	Bueno	417.51	417.51	

CÓDIGO	CANT.	DESCRIPCIÓN	ESTADO	VALOR RAZONABLE UNITARIO	VALOR RAZONABLE TOTAL	REFERENCIAS
01-03-004-042-2-023	10	Modulo mostrador, color azul, blanco y rosado	Bueno	297.35	2,973.46	
01-03-004-042-2-029	18	Percha metálica con 7 divisiones, color blanco	Muy Bueno	92.20	1,659.58	
01-03-004-042-2-029	2	Percha de madera con 10 divisiones, color blanco	Muy Bueno	152.13	304.26	
01-03-004-042-5-007	1	Impresora de punto marca Epson S/N F7BF051013, color negro	Muy Bueno	225.14	225.14	
01-03-004-042-5-007	1	Impresora de punto marca Epson S/N F7BF050897, color negro	Muy Bueno	225.14	225.14	
01-03-004-042-5-007	1	Impresora de punto marca Epson S/N F7BF050898, color negro	Muy Bueno	225.14	225.14	
43		SUBTOTAL ÁREA FARMACIA		225.14	225.14	
ÁREA: GASTROENTEROLOGÍA						
SALA DE ESPERA						
01-03-004-058-2-017	12	Banca pegada plástica, color negro (Tandem Tripersonal)	Bueno	181.79	2,181.50	
SALA DE STAFF						
01-03-004-058-1-030	1	Negatoscopio, color blanco	Bueno	157.12	157.12	
01-03-004-058-2-001	1	Mesa de metal y vidrio, color negro + Silla de metal y cuero, color negro y verde	Bueno	621.92	621.92	
SALA DE PROCEDIMIENTO # 1						
01-03-004-058-1-085	1	Succionador marca GOMCO 3810, color negro y gris	Bueno	320.74	320.74	
01-03-004-058-2-042	1	Camilla eléctrica de metal marca Haussted, color crema	Bueno	6,958.52	6,958.52	
01-03-004-058-3-003	1	Tensiómetro (Gastroenterología)	Bueno	154.79	154.79	
SALA DE PROCEDIMIENTO # 2						
01-03-004-058-1-009	1	Aire acondicionado marca LG, color blanco	Bueno	200.97	200.97	
01-03-004-058-1-085	1	Succionador marca GOMCO 3810, color negro y gris	Bueno	320.74	320.74	
01-03-004-058-2-042	1	Camilla eléctrica de metal	Bueno	6,958.52	6,958.52	

CÓDIGO	CANT.	DESCRIPCIÓN	ESTADO	VALOR RAZONABLE UNITARIO	VALOR RAZONABLE TOTAL	REFERENCIAS
CONSULTORIO MEDICO						
01-03-004-058-1-030	1	Negoscopio de 4 cuerpos, color blanco	Bueno	291.10	291.10	
01-03-004-058-1-085		Bomba de succion con botella de 800cc marca Medline modelo HCS7000 S/N 08408064 (Ingresó al área luego de la fecha en que se firmo el inventario)	Bueno	278.68	278.68	
01-03-004-058-1-131	1	Fuente de luz marca PENTAX	Bueno	2.696.43	2.696.43	
01-03-004-058-2-003	1	Escritorio de metal y madera con 3 cajones, color beige	Bueno	191.41	191.41	
01-03-004-058-2-004	1	Archivador de madera con 6 cajones, color café	Bueno	183.97	183.97	
01-03-004-058-2-042	1	Camilla ginecológica de madera y metal, con 4 cajones, color negro y café	Bueno	347.93	347.93	
SALA DE RECUPERACIÓN						
01-03-004-058-2-062	2	Camá de metal, color negro y café	Bueno	608.00	1,216.00	
RECEPCIÓN						
01-03-004-058-2-003	1	Escritorio de madera, color café y negro	Bueno	170.82	170.82	
01-03-004-058-2-004	1	Archivador aéreo de madera, color café y negro	Bueno	136.13	136.13	
LIMPIEZA						
01-03-004-058-1-132	1	Gastroscopio Pentax de fibra FG29X, 2	Bueno	12,242.37	12,242.37	
01-03-004-058-2-038	1	Silla de ruedas de cuero y metal, color azul	Bueno	194.07	194.07	c)
01-03-004-058-2-038	1	Silla de ruedas de cuero y metal, color negro y rojo	Bueno	194.07	194.07	
UTILERÍA						
01-03-004-058-2-005	1	Armario de metal y vidrio con 1 puerta, color blanco	Bueno	234.85	234.85	
BODEGA DE MEDICAMENTOS						
01-03-004-058-2-012	2	Repisa de madera en forma de L, color café y negro	Bueno	239.09	478.18	

CÓDIGO	CANT.	DESCRIPCIÓN	ESTADO	VALOR RAZONABLE UNITARIO	VALOR RAZONABLE TOTAL	REFERENCIAS
36		SUBTOTAL ÁREA			36,730.80	
ÁREA: PENSIONADO CARLOS BAQUERIZO ASTUDILLO						
ESTACIÓN DE ENFERMERIA 1						
01-03-009-033-2-046	1	Vitrina de aluminio y vidrio de 3 pisos	Bueno	417.51	417.51	
01-03-009-033-2-063	1	Portacarpeta de metal, color café	Bueno	161.46	161.46	
HABITACIÓN # 1						
01-03-009-033-1-009	1	Aire acondicionado marca General Electric, color beige	Bueno	200.97	200.97	
01-03-009-033-1-049	1	Refrigeradora marca Electrolux S/N 392600236 120V, color blanco	Bueno	349.24	349.24	
01-03-009-033-2-010	1	Cajonera de madera con 2 cajones y 2 repisas, color café	Bueno	105.57	105.57	
01-03-009-033-2-044	1	Chailón de madera, color café	Bueno	104.38	104.38	
01-03-009-033-2-062	1	Cama de metal eléctrica, color café con plomo	Bueno	1,998.87	1,998.87	
HABITACIÓN # 2						
01-03-009-033-1-009	1	Aire acondicionado marca General Electric, color blanco	Bueno	200.97	200.97	
01-03-009-033-1-049	1	modelo ERD093YDFW S/N 9500807, color	Bueno	349.24	349.24	
01-03-009-033-2-010	1	Cajonera de madera con 2 cajones y 2 repisas, color café	Bueno	105.57	105.57	
01-03-009-033-2-044	1	Chailón de madera, color café	Bueno	104.38	104.38	
01-03-009-033-2-061	1	Cuero de metal con 2 puertas y 1 cajón	Bueno	282.69	282.69	
HABITACIÓN # 3						
01-03-009-033-2-010	1	Cajonera de madera con 1 cajón y 1 repisa, color café	Bueno	118.29	118.29	
01-03-009-033-2-044	1	Chailón de madera, color café	Bueno	104.38	104.38	
01-03-009-033-2-062	1	Cama de madera, color café	Bueno	608.00	608.00	
HABITACIÓN # 4						
01-03-009-033-2-010	1	Cajonera de madera con 2 cajones y 2 repisas, color café	Bueno	105.57	105.57	
01-03-009-033-2-044	1	Chailón de madera, color café	Bueno	104.38	104.38	

CÓDIGO	CANT.	DESCRIPCIÓN	ESTADO	VALOR RAZONABLE UNITARIO	VALOR RAZONABLE TOTAL	REFERENCIAS
01-03-009-033-2-062	1	Cama de madera, color café	Bueno	608.00	608.00	
HABITACIÓN # 5						
		Cajonera de madera con 2 cajones y 2 repisas, color café	Bueno	105.57	105.57	
01-03-009-033-2-010	1		Bueno	104.38	104.38	
01-03-009-033-2-044	1	Chañón de madera, color café	Bueno	608.00	608.00	
01-03-009-033-2-062	1	Cama de madera, color café	Bueno			
HABITACIÓN # 6						
		Cajonera de madera con 2 cajones y 2 repisas, color café	Bueno	105.57	105.57	
01-03-009-033-2-010	1		Bueno	104.38	104.38	
01-03-009-033-2-044	1	Chañón de madera, color café	Bueno	608.00	608.00	
01-03-009-033-2-062	1	Cama de madera, color café	Bueno			
HABITACIÓN # 7AB						
		Cajonera de madera con 2 cajones y 2 repisas, color café	Bueno	105.57	105.57	
01-03-009-033-2-010	1		Bueno	282.69	282.69	
01-03-009-033-2-061	1	Cuna de metal, color plateado	Bueno	608.00	608.00	
01-03-009-033-2-062	1	Cama de madera, color café	Bueno			
HABITACIÓN # 8AB						
		Cajonera de madera con 2 cajones y 2 repisas, color café	Bueno	105.57	211.14	
01-03-009-033-2-010	2		Bueno	282.69	565.38	
01-03-009-033-2-061	2	Cuna de metal, para recién nacido	Bueno	608.00	1,216.00	
01-03-009-033-2-062	2	Cama de madera, color café	Bueno			
UTILERÍA LIMPIA						
		Concentrador de oxígeno marca Invacare S/N 01C741536, color beige	Bueno	904.86	904.86	
01-03-009-033-1-161	1	Concentrador de oxígeno marca Devilbiss modelo 505DZ, S/N D26928DZ, color beige	Bueno	904.86	904.86	

CÓDIGO	CANT.	DESCRIPCIÓN	ESTADO	VALOR RAZONABLE UNITARIO	VALOR RAZONABLE TOTAL	REFERENCIAS
01-03-009-033-2-012	4	Repisa en L de madera, color café	Bueno	195.58	782.30	
SALA DE ESPERA						
01-03-009-033-2-001	2	Sillas pegadas de metal con 3 cada una, color negro	Bueno	181.79	363.58	
ESTACION DE ENFERMERIA 2						
01-03-009-033-1-009	1	Aire acondicionado marca Lennox, color blanco	Bueno	343.50	343.50	
01-03-009-033-2-027	1	Modular con 4 puertas (2 de madera y 2 de vidrio) y 6 cajones; color café, negro y gris	Bueno	417.51	417.51	
01-03-009-033-2-042	1	Camilla electromanual de metal	Bueno	608.00	608.00	
CUNEROS						
01-03-009-033-1-009	1	Aire acondicionado marca Lennox, color blanco	Bueno	343.50	343.50	
01-03-009-033-1-029	1	nacido modelo 553KL S/N 5530000100, color	Bueno	408.16	408.16	
01-03-009-033-1-049	1	6MIRO2BANMW S/N SM016802, color	Bueno	327.33	327.33	
01-03-009-033-1-085	1	Succionador marca Gomco modelo 4030 S/N N4659, color negro, blanco y naranja	Bueno	234.15	234.15	
01-03-009-033-1-093	2	Cunero con base metálica, color blanco (Incluye colchoneta)	Bueno	282.69	565.38	
01-03-009-033-1-093	2	Cunero de metal con 2 puertas y un cajón (Incluye colchoneta)	Bueno	315.31	630.62	
01-03-009-033-1-093	1	Encubadora marca Advanced modelo A3186-CC8200; color beige, celeste y gris (Incluye colchoneta)	Bueno	3,493.17	3,493.17	
01-03-009-033-1-093	1	Encubadora marca Advanced modelo A3186-CC9655; color beige, celeste y gris (Incluye colchoneta)	Bueno	3,493.17	3,493.17	
01-03-009-033-1-145	1	0060FL S/N HAD25679, color blanco y Monitor para medir saturación marca ION S/N	Bueno	476.24	476.24	
01-03-009-033-1-150	1	071025002, color blanco y celeste	Bueno	1,412.85	1,412.85	

CÓDIGO	CANT.	DESCRIPCIÓN	ESTADO	VALOR RAZONABLE UNITARIO	VALOR RAZONABLE TOTAL	REFERENCIAS
01-03-009-033-2-003	1	Escritorio de metal y madera con 1 cajón, color plomo	Bueno	170.82	170.82	
VESTIDORES Y BAÑO						
01-03-009-033-2-003	1	Escritorio de metal, color plomo y café	Bueno	191.41	191.41	
01-03-009-033-2-049	1	Casillero de madera con 8 compartimentos, color negro	Bueno	213.47	213.47	c)
RECUPERACIÓN						
01-03-009-033-2-042	1	Camilla electromanual de metal con ruedas, color negro	Bueno	608.00	608.00	
01-03-009-033-2-042	1	marca Instacare 3304116 S/N 19120, color	Bueno	608.00	608.00	
SALA DE PARTO						
01-03-009-033-1-009	1	Aire acondicionado marca Lennox, color blanco	Bueno	343.50	343.50	
01-03-009-033-1-093	1	Lámpara Fototerapia Termocuna radiante System 7850 Modelo PM781 S/N CW01597, color blanco	Bueno	476.24	476.24	
01-03-009-033-2-027	1	Modular de madera con 2 cajones, 2 puertas de madera y 2 puertas de vidrio, color café y negro	Muy Bueno	372.60	372.60	
01-03-009-033-2-062	1	Camia para parto de metal y cuero, color negro	Bueno	347.93	347.93	
01-03-009-033-2-062	1	Camia para parto de metal color gris con colchoneta color verde	Bueno	347.93	347.93	
01-03-009-033-2-062	1	Camia para parto de metal color negro y blanco con colchoneta color celeste	Bueno	347.93	347.93	
NEONATOLOGÍA						
01-03-009-033-1-093	1	Termocuna radiante marca Hill Rom Batesville Indiana 47006 (435-11478), color beige	Bueno	1,940.65	1,940.65	
QUIROFANO						
01-03-009-033-1-009	1	Aire acondicionado marca Lennox, color blanco	Bueno	343.50	343.50	
01-03-009-033-1-019	2	Lámpara cialítica marca Challenge 22	Bueno	2,698.69	5,397.39	

CÓDIGO	CANT.	DESCRIPCIÓN	ESTADO	VALOR RAZONABLE UNITARIO	VALOR RAZONABLE TOTAL	REFERENCIAS
01-03-009-033-1-085	1	Succionador marca GOMCO 3810	Bueno	320.74	320.74	
01-03-009-033-1-098	1	SURGICAL SUCTION, color plateado	Bueno	5,045.69	5,045.69	
01-03-009-033-1-150	1	Monitor para medir saturación marca ION	Bueno	1,412.85	1,412.85	
01-03-009-033-2-002	1	Mesa de metal rodante para instrumentos Modular de madera con 2 cajones, 2 puertas de madera y 2 puertas de vidrio, color café y negro	Bueno	157.49	157.49	
01-03-009-033-2-027	2		Bueno	372.60	745.21	
01-03-009-033-2-062	1	Camia para cirugía de metal con ruedas	Bueno	6,210.08	6,210.08	
ADMISIÓN						
01-03-009-033-1-009	1	Aire acondicionado marca Lennox, color blanco	Bueno	343.50	343.50	
01-03-009-033-2-003	1	Escritorio de madera y metal con 4 cajones, color café	Bueno	191.41	191.41	
01-03-009-033-2-012	1	Repisa de metal con 2 puertas de vidrio y 6 divisiones, color beige	Bueno	417.51	417.51	
01-03-009-033-2-062	1	Camia para parto, color café	Bueno	347.93	347.93	
UCI						
01-03-009-033-1-009	1	Aire acondicionado marca Lennox, color blanco	Bueno	343.50	343.50	
01-03-009-033-1-093	2	Termocama radiante marca Advanced A3051 (Incluye lámpara), color azul y beige	Bueno	1,940.65	3,881.30	
01-03-009-033-1-144	1	Monitor EDAN, color blanco y turquesa	Bueno	1,587.47	1,587.47	
01-03-009-033-1-146	1	Monitor fetal modelo F9 Express S/N E9M3307C0079DGI.	Bueno	1,587.47	1,587.47	
01-03-009-033-1-147	1	Ecógrafo "CUT" modelo CTS 485 S/N 03462070002, color beige	Bueno	6,984.86	6,984.86	
01-03-009-033-1-148	1	Ventilador metálico Atlanta Takaoka S/N 505, color beige	Muy Bueno	9,207.31	9,207.31	

CÓDIGO	CANT.	DESCRIPCIÓN	ESTADO	VALOR RAZONABLE UNITARIO	VALOR RAZONABLE TOTAL	REFERENCIAS
01-03-009-033-1-149	1	CPAP nasal "BMD Crossvent4" S/N 226207C4P (Respirador para niños), color beige	Bueno	3.780,39	3.780,39	
UTILERÍA (ÁREA GRIS)						
01-03-009-033-1-009	1	Aire A condicionado marca Lemnox, color blanco	Bueno	343,50	343,50	
01-03-009-033-2-012	1	Repisa con 2 divisiones, puerta de vidrio y madera con 3 divisiones, color gris	Bueno	417,51	417,51	
	93	SUBTOTAL ÁREA PENSIONADO			83,397,26	
ÁREA: PENSIONADO CARLOS BAQUERIZO ASTUDILLO - INSTRUMENTARIA						
EQUIPO VARIOS						
01-03-009-033-3-080	8	Dilatadores	Bueno	543,38	4,347,06	
EQUIPO DE LEGRADO						
01-03-009-033-3-108-02	8,00	Dilatadores	Bueno	543,38	4,347,06	
EQUIPO DE LEGRADO (SE ENCUENTRA EN CIRUGÍA)						
01-03-009-033-3-108-04	8	Dilatadores	Bueno	543,38	4,347,06	
	24	SUBTOTAL ÁREA PENSIONADO CARLOS BAQUERIZO ASTUDILLO-IN			13,041,17	
ÁREA: RAYOS X						
OFICINA						
01-04-011-021-2-003	1	Escritorio de madera con 5 cajones esquinero, color café	Bueno	127,63	127,63	
ARCHIVO						
01-04-011-021-1-049	1	Mini Refrigeradora marca Gerald, color café	Bueno	118,38	118,38	
01-04-011-021-2-004	1	Archivador de metal grande con 4 cajones, color café	Bueno	197,88	197,88	
01-04-011-021-2-004	2	Archivador de metal para tarjetas con 6 cajones, color plomo	Regular	176,60	353,20	

CÓDIGO	CANT.	DESCRIPCIÓN	ESTADO	VALOR RAZONABLE UNITARIO	VALOR RAZONABLE TOTAL	REFERENCIAS
01-04-011-021-2-005	1	Armario de metal con 4 compartimentos, color blanco	Regular	417.51	417.51	
01-04-011-021-2-029	1	Petcha de metal con 6 pisos, color plomo	Regular	63.50	63.50	
ENTRADA OFICINA						
01-04-011-021-1-068	1	Procesador automático pequeño marca Kodax, color blanco y negro	Bueno	634.99	634.99	
OFICINA ECOGRAFÍA						
01-04-011-021-1-009	1	Aire acondicionado marca Goldstar, color crema	Bueno	200.97	200.97	
01-04-011-021-1-030	1	Negoscopio marca Picket grande de 4 cuerpos, color verde	Bueno	171.45	171.45	
01-04-011-021-1-147	1	Eco Portatil marca SONOSYTE modelo 180 PLUS, color blanco	Bueno	10,091.38	10,091.38	
01-04-011-021-1-147	1	Ecografo marca Ultramar 4 Plus modelo UM4A S/N 24388	Bueno	3,449.18	3,449.18	
01-04-011-021-2-001	1	Silla de metal con ruedas, color verde	Bueno	194.07	194.07	
01-04-011-021-2-005	1	Armario de metal con 2 cajones y 4 compartimentos, color beige	Bueno	417.51	417.51	
01-04-011-021-2-044	1	Chalón de metal con colchoneta de cuero, color negro	Bueno	104.38	104.38	
SALA 1						
01-04-011-021-1-009	1	Aire acondicionado marca LG Gold, color blanco	Bueno	245.69	245.69	
01-04-011-021-1-066	1	Equipo completo de Rayos X, color blanco	Bueno	6,347.89	6,347.89	f)
01-04-011-021-2-002	1	Mesa auxiliar de madera con ruedas, color blanco y café	Bueno	177.22	177.22	
SALA 2						
01-04-011-021-1-009	1	Aire acondicionado marca Panasonic, color blanco	Bueno	231.77	231.77	

CÓDIGO	CANT.	DESCRIPCIÓN	ESTADO	VALOR RAZONABLE UNITARIO	VALOR RAZONABLE TOTAL	REFERENCIAS
01-04-011-021-1-066	1	Equipo de Rayos X portátil marca Phillips modelo MCD-105, color blanco	Bueno	6,347.89	6,347.89	e)
01-04-011-021-2-012	1	Repisa con 5 pisos y 2 cajones, color blanco	Bueno	417.51	417.51	
01-04-011-021-2-029	1	Percha de metal con 6 pisos, color café	Bueno	86.98	86.98	
FUERA						
01-04-011-021-2-017	2	Banca de madera larga, color café	Regular	99.06	198.12	
01-04-011-021-2-017	1	Banca de madera con colchonetas en asiento y espaldar, color café y verde	Bueno	99.06	99.06	
25		SUBTOTAL ÁREA RAYOS X			30,694.15	
ÁREA: LABORATORIO						
01-04-015-020-1-009	1	Aire Acondicionado marca Goldstars, color blanco	Bueno	200.97	200.97	
01-04-015-020-1-009	1	Aire Acondicionado marca LG Gold, color blanco (Laboratorio)	Bueno	200.97	200.97	
01-04-015-020-1-009	1	Aire acondicionado marca Panasonic, color blanco	Bueno	231.77	231.77	
01-04-015-020-1-049	1	Nevera mediana marca Indurama con puerta de vidrio, color blanco	Bueno	602.92	602.92	
01-04-015-020-1-049	1	Nevera grande marca General Electric modelo 10DCAW S/N MAV57324, color blanco	Bueno	233.73	233.73	
01-04-015-020-1-053	1	Agitador de tubo de metal marca CYCLOMIXER	Bueno	122.23	122.23	e)
01-04-015-020-1-053	1	Agitador para placas marca CLAYS-ADAMS modelo 2271, color caki y negro	Bueno	122.23	122.23	
01-04-015-020-1-056	1	Equipo Espectrofotometro marca Bio Systems modelo BTS 310, color beige	Bueno	1,863.02	1,863.02	g)
01-04-015-020-1-057	1	Baño en seco térmico Maria con 21 compartimentos marca Sero-Black modelo noble 25	Bueno	248.91	248.91	
01-04-015-020-1-058	1	Scientific Thelco modelo 17 S/N M4, color	Bueno	1,182.35	1,182.35	e)
01-04-015-020-1-058	1	Horno esterilizador pequeño marca Precisión Scientific Thelco modelo 17 S/N M4, color gris	Bueno	1,182.35	1,182.35	e)

CÓDIGO	CANT.	DESCRIPCIÓN	ESTADO	VALOR RAZONABLE UNITARIO	VALOR RAZONABLE TOTAL	REFERENCIAS
01-04-015-020-1-059	1	Centrífuga modelo 0101 S/N 16142, color negro	Regular	243.85	243.85	
01-04-015-020-1-059	1	Centrífuga marca Claydams, color beige	Regular	243.85	243.85	
01-04-015-020-1-060	3	Microscopio marca 2 -Boeco Germany / 1-Olympus	Bueno	116.44	349.32	
01-04-015-020-2-003	1	Escritorio de metal 4 cajones, color plomo	Bueno	191.41	191.41	e)
01-04-015-020-2-004	1	Archivador aéreo con dos puertas, color café	Bueno	136.13	136.13	
01-04-015-020-2-004	1	Archivador con 4 puertas, color café	Bueno	226.15	226.15	
01-04-015-020-2-004	1	Archivador de madera tres cajones, color café	Bueno	129.64	129.64	
01-04-015-020-2-005	1	Armario de metal y vidrio medianos, 2 cajones y 2 compartimientos, color plomo	Bueno	372.60	372.60	e)
01-04-015-020-2-024	1	Escritorio (tablero) para computadora con dos compartimientos, color café	Bueno	173.35	173.35	
01-04-015-020-2-049	1	Casillero de metal con 8 puertas, color plomo	Bueno	304.44	304.44	e)
01-04-015-020-2-049	1	Casillero de metal con 3 cajones, color negro	Bueno	304.44	304.44	e)
01-04-015-020-2-049	1	Casillero de metal con 4 cajones, color café	Bueno	304.44	304.44	
	25	SUBTOTAL ÁREA LABORATORIO			9,171.08	
ÁREA: PENSIONADO ECONOMICO						
ESTACIÓN DE ENFERMERIA						
01-07-005-030-1-030	1	Negatoscopio	Bueno	157.12	157.12	
01-07-005-030-2-003	1	Escritorio de metal con 4 cajones, color gris	Bueno	202.89	202.89	
01-07-005-030-2-063	1	Porta carpas de metal	Bueno	180.92	180.92	
SALA DE ESPERA						
01-07-005-030-2-001	1	Conjunto de 6 sillas pegadas, color azul	Bueno	181.79	181.79	
HABITACION # 401						
01-07-005-030-2-010	1	Cajonera pequeña de madera con 3 cajones, color café y beige	Bueno	105.57	105.57	
01-07-005-030-2-062	2	Camá de metal recogible, color (1) blanco y (1) café	Bueno	644.47	1,288.94	

CÓDIGO	CANT.	DESCRIPCIÓN	ESTADO	VALOR RAZONABLE UNITARIO	VALOR RAZONABLE TOTAL	REFERENCIAS
HABITACION # 402						
01-07-005-030-2-010	1	Cajonera pequeña de madera con 3 cajones, color café y beige	Bueno	105.57	105.57	
01-07-005-030-2-062	2	Cama de metal recogible, color (1) blanco y (1) café	Bueno	644.47	1,288.94	
HABITACION # 403						
01-07-005-030-2-010	1	Cajonera pequeña de madera con 3 cajones, color café y beige	Bueno	105.57	105.57	
01-07-005-030-2-062	1	Cama de metal recogible, color blanco	Bueno	644.47	644.47	
01-07-005-030-2-062	1	Cama de metal y madera, color café y negro	Bueno	644.47	644.47	
HABITACION # 406						
01-07-005-030-2-010	1	Cajonera pequeña de madera con 3 cajones, color café	Bueno	105.57	105.57	
01-07-005-030-2-062	2	Cama de metal para pacientes, color (1) blanco y (1) café	Bueno	644.47	1,288.94	
HABITACION # 407						
01-07-005-030-2-010	1	Cajonera pequeña de madera con 3 cajones, color café	Bueno	105.57	105.57	
01-07-005-030-2-062	2	Cama para paciente, color blanco	Bueno	644.47	1,288.94	
UTILERIA						
01-07-005-030-1-049	1	Refrigeradora marca Pasteur Mereux Comnaught, color beige	Bueno	396.55	396.55	
01-07-005-030-1-085	1	Succionador marca Gomco modelo 4030, color gris y naranja	Bueno	286.25	286.25	
01-07-005-030-1-085	1	Succionador marca Medical Specifice mod 2200, color azul	Bueno	286.25	286.25	
01-07-005-030-1-089	1	Esterizador marca MELAG modelo Tipo 71, color gris y blanco	Bueno	1,445.40	1,445.40	
01-07-005-030-1-161	1	Concentrador de oxígeno marca Airsep modelo NEW LIFE S/N 109947	Bueno	344.93	344.93	

CÓDIGO	CANT.	DESCRIPCIÓN	ESTADO	VALOR RAZONABLE UNITARIO	VALOR RAZONABLE TOTAL	REFERENCIAS
01-07-005-030-2-022	4	Anaquele de 2 puertas con 2 repisas, color café	Bueno	93.15	372.60	
01-07-005-030-2-038	1	Silla de ruedas de metal, color negro y rojo (Pens. Econ)	Bueno	194.07	194.07	
	35	SUBTOTAL ÁREA PENSIONADO			13,314.76	
ÁREA: PENSIONADO ESPECIAL.						
ESTACIÓN DE ENFERMERÍA						
01-07-005-031-1-049	1	Refrigerador pequeña marca DUREX	Bueno	355.59	355.59	
01-07-005-031-1-085	1	Succionador marca GOMCO	Bueno	234.15	234.15	
01-07-005-031-2-001	1	Conjunto de 3 sillas pegadas, color negro	Bueno	132.71	132.71	
01-07-005-031-2-001	1	Mesa de acero con ruedas	Bueno	177.22	177.22	
01-07-005-031-2-063	1	Porta alfombra de metal con ruedas	Bueno	180.92	180.92	
01-07-005-031-3-003	1	Tensiómetro de pedestal rodante	Bueno	174.66	174.66	
HABITACIÓN # 1						
01-07-005-031-2-044	1	Chañón de madera con 2 cajones, color café	Bueno	104.38	104.38	
01-07-005-031-2-062	1	Cama eléctrica marca Joerns modelo 600 rodante de metal y madera	Bueno	1,998.87	1,998.87	
HABITACIÓN # 2						
01-07-005-031-2-044	1	Chañón de madera con 3 cajones, color café	Bueno	104.38	104.38	
01-07-005-031-2-062	1	Cama eléctrica marca Hill Rom rodante de metal y madera	Bueno	1,998.87	1,998.87	
HABITACIÓN # 3						
01-07-005-031-2-044	1	Chañón de madera con 3 cajones, color café	Bueno	104.38	104.38	
01-07-005-031-2-062	1	Cama eléctrica marca Borg Warner rodante de metal y madera	Bueno	1,998.87	1,998.87	
HABITACIÓN # 4						
01-07-005-031-1-009	1	Aire acondicionado marca Nic, color blanco	Bueno	231.77	231.77	
01-07-005-031-2-044	1	Chañón de madera con 3 cajones, color café (sin 1 cajón)	Bueno	104.38	104.38	
01-07-005-031-2-062	1	Cama eléctrica rodante de metal y madera, color café y plateado	Bueno	1,998.87	1,998.87	

CÓDIGO	CANT.	DESCRIPCIÓN	ESTADO	VALOR RAZONABLE UNITARIO	VALOR RAZONABLE TOTAL	REFERENCIAS
HABITACIÓN # 5						
01-07-005-031-1-009	1	Aire acondicionado marca Panasonic, color blanco	Bueno	231.77	231.77	
01-07-005-031-2-044	1	Chailón de madera con 3 cajones, color café	Bueno	104.38	104.38	
01-07-005-031-2-062	1	Cama eléctrica marca Multimatic modelo S792 rodante, de metal y madera	Bueno	1,998.87	1,998.87	
HABITACIÓN # 6						
01-07-005-031-2-044	1	Chailón de madera sin cajones, color café	Bueno	104.38	104.38	
01-07-005-031-2-062	1	Cama eléctrica marca Amedco Helifcare rodante de metal y madera	Bueno	1,998.87	1,998.87	
HABITACIÓN # 7						
01-07-005-031-1-009	1	Aire acondicionado marca Panasonic, color blanco	Bueno	231.77	231.77	
01-07-005-031-2-044	1	Chailón de madera con 3 cajones, color café	Bueno	104.38	104.38	
01-07-005-031-2-062	1	Cama eléctrica marca Borg Warner, rodante, de metal y madera	Bueno	1,998.87	1,998.87	
HABITACIÓN # 8						
01-07-005-031-1-009	1	Aire acondicionado marca Goldstar, color blanco	Bueno	245.69	245.69	
01-07-005-031-2-044	1	Chailón de madera con 2 cajones, color café	Bueno	104.38	104.38	
01-07-005-031-2-062	1	Cama eléctrica rodante, de metal y madera, color café y plateado	Bueno	1,998.87	1,998.87	
HABITACIÓN # 9						
01-07-005-031-1-009	1	Aire acondicionado marca Natam, color blanco	Bueno	231.77	231.77	
01-07-005-031-2-044	1	Chailón de madera con 3 cajones, color café	Bueno	104.38	104.38	
01-07-005-031-2-062	1	Cama eléctrica marca Borg Warner modelo 14715 rodante, de metal y madera	Bueno	1,998.87	1,998.87	
HABITACIÓN # 10						
01-07-005-031-1-009	1	Aire acondicionado marca CW modelo 1203FP S/N 142741845, color blanco	Bueno	231.77	231.77	

CÓDIGO	CANT.	DESCRIPCIÓN	ESTADO	VALOR RAZONABLE UNITARIO	VALOR RAZONABLE TOTAL	REFERENCIAS
01-07-005-031-2-044	1	Chaitón de madera con 3 cajones, color café	Bueno	104.38	104.38	
01-07-005-031-2-062	1	Cama de metal y madera rodante, color plateado y café	Bueno	1,998.87	1,998.87	
		UTILERÍA				
01-07-005-031-2-038	1	Silla de ruedas de metal con lona, color negro	Bueno	194.07	194.07	
		SUBTOTAL ÁREA PENSIONADO ESPECIAL			23,886.33	
ÁREA: PENSIONADO DE PRIMERA						
ESTACIÓN DE ENFERMERÍA						
01-07-005-032-1-051	1	Autoclave metálico marca MELAG mod 71S	Bueno	812.78	812.78	
01-07-005-032-1-085	1	Succionador marca Bunn, color celeste (reparado)	Bueno	167.20	167.20	
01-07-005-032-1-085	1	Succionador marca Medical Specific Pump, color azul (reparado)	Bueno	167.20	167.20	
01-07-005-032-1-086	1	Laringoscopio Completo	Bueno	206.54	206.54	
01-07-005-032-1-161	1	Concentrador de oxígeno Invacare Platinum 5, color beige	Bueno	904.86	904.86	
01-07-005-032-2-002	1	Mesa metálica de 2 pisos y 2 cajones, color plateado	Bueno	139.17	139.17	
01-07-005-032-2-002	1	Mesa metálica con 1 cajón, color plomo	Bueno	102.64	102.64	
01-07-005-032-2-005	1	Armario de madera con 2 puertas, color café	Bueno	170.48	170.48	
01-07-005-032-2-063	1	Porta alfombra de metal	Bueno	180.92	180.92	
		PASILLO				
01-07-005-032-1-030	1	Negatoscopio pequeño, color blanco (Pens. Prim.)	Bueno	91.77	91.77	c)
01-07-005-032-2-002	1	Mesa de metal con 1 cajón, color blanco y café (para balanza)	Bueno	102.64	102.64	
01-07-005-032-2-042	1	Camilla de metal sencilla, color blanco	Bueno	104.38	104.38	
		HABITACION # 2-01				
01-07-005-032-2-044	1	Chaitón de madera con 3 cajones, color café	Regular	104.38	104.38	

CÓDIGO	CANT.	DESCRIPCIÓN	ESTADO	VALOR RAZONABLE UNITARIO	VALOR RAZONABLE TOTAL	REFERENCIAS
01-07-005-032-2-062	1	Cama de metal y madera electromanual, marca Sunrise Medical Joerms, modelo B781 S/N 3129, color café y beige	Bueno	644.47	644.47	
HABITACIÓN # 2-02						
01-07-005-032-2-044	1	Chailón de madera con 3 cajones, color café	Regular	104.38	104.38	
01-07-005-032-2-062	1	Cama de metal y madera electromanual, marca Sunrise Medical Joerms, modelo B781 S/N 3123, color beige y negro	Bueno	644.47	644.47	
HABITACIÓN # 2-03						
01-07-005-032-2-044	1	Chailón de madera con 3 cajones, color café	Regular	104.38	104.38	
01-07-005-032-2-062	1	Cama de metal electromanual, color gris y café	Bueno	644.47	644.47	
HABITACIÓN # 2-04						
01-07-005-032-2-044	1	Chailón de madera con 3 cajones, color café	Regular	104.38	104.38	
01-07-005-032-2-062	1	Cama de metal y madera electromanual, marca Sunrise Medical Joerms, modelo B781 S/N 3106, color café y plomo	Bueno	644.47	644.47	
HABITACIÓN # 2-05						
01-07-005-032-2-044	1	Chailón de madera con 3 cajones, color café	Regular	104.38	104.38	
01-07-005-032-2-062	1	Cama formica electro manual marca HILL ROM, color café y plomo	Bueno	644.47	644.47	
HABITACIÓN # 2-06						
01-07-005-032-2-044	1	Chailón de madera con 3 cajones, color café	Regular	104.38	104.38	
01-07-005-032-2-062	1	Cama de metal y formica electromanual, marca Sunrise Medical Joerms, modelo B781 S/N 3956, color café y plateado	Bueno	644.47	644.47	
HABITACIÓN # 2-07						
01-07-005-032-2-044	1	Chailón de madera con 3 cajones, color café	Regular	104.38	104.38	

CÓDIGO	CANT.	DESCRIPCIÓN	ESTADO	VALOR RAZONABLE UNITARIO	VALOR RAZONABLE TOTAL	REFERENCIAS
01-07-005-032-2-062	1	Camá de metal y madera electromanual, color amarillo	Regular	644.47	644.47	
HABITACIÓN # 2-08						
01-07-005-032-2-044	1	Chailón de madera con 3 cajones, color café	Regular	104.38	104.38	
01-07-005-032-2-062	1	Camá de madera y metal electromanual, marca Sunrise Medical Joerms, modelo B681 S/N 11132, color café y caoba	Regular	644.47	644.47	
HABITACIÓN # 2-09						
01-07-005-032-2-044	1	Chailón de madera con 3 cajones, color café	Regular	104.38	104.38	
01-07-005-032-2-062	1	Camá de metal y madera electromanual, color café y plomo	Regular	644.47	644.47	
HABITACIÓN # 2-10						
01-07-005-032-2-044	1	Chailón de madera con 3 cajones, color café	Bueno	104.38	104.38	
01-07-005-032-2-062	1	Camá de metal y madera electromanual, marca Sunrise Medical Joerms, modelo 600 S/N 3107, color café y crema	Bueno	644.47	644.47	
HABITACIÓN # 2-11						
01-07-005-032-2-044	1	Chailón de madera con 3 cajones, color café	Bueno	104.38	104.38	
01-07-005-032-2-062	1	Camá de metal y formica electromanual, marca Sunrise Medical Joerms S/N 150, color negro y beige	Bueno	644.47	644.47	
HABITACIÓN # 2-12						
01-07-005-032-2-044	1	Chailón de madera con 3 cajones, color café	Bueno	104.38	104.38	
01-07-005-032-2-062	1	Camá de metal y formica electromanual, color plateado y café	Bueno	644.47	644.47	
HABITACIÓN # 2-13						
01-07-005-032-2-044	1	Chailón de madera con 3 cajones, color café	Regular	104.38	104.38	
01-07-005-032-2-062	1	Camá de metal y formica electromanual, color plateado y café	Bueno	644.47	644.47	
HABITACIÓN # 2-14						
01-07-005-032-2-044	1	Chailón de madera con 3 cajones, color café	Regular	104.38	104.38	

CÓDIGO	CANT.	DESCRIPCIÓN	ESTADO	VALOR RAZONABLE UNITARIO	VALOR RAZONABLE TOTAL	REFERENCIAS
01-07-005-032-2-062	1	Camá de metal y fórmica electromanual, color plateado y café	Bueno	644.47	644.47	
HABITACIÓN # 2-15						
01-07-005-032-2-044	1	Chailón de madera con 3 cajones, color café	Regular	104.38	104.38	
01-07-005-032-2-062	1	Camá de metal y fórmica electromanual, color plateado y café	Bueno	644.47	644.47	
HABITACIÓN # 2-16						
01-07-005-032-2-044	1	Chailón de madera con 3 cajones, color café	Regular	104.38	104.38	
01-07-005-032-2-062	1	Camá de metal y fórmica electromanual, color café y negro	Bueno	644.47	644.47	
HABITACIÓN # 2-17						
01-07-005-032-2-044	1	Chailón de madera con 3 cajones, color café	Regular	104.38	104.38	
01-07-005-032-2-062	1	Camá de metal y fórmica electromanual, color plateado y café	Regular	644.47	644.47	
HABITACIÓN # 2-18						
01-07-005-032-2-044	1	Chailón de madera con 3 cajones, color café	Regular	104.38	104.38	
01-07-005-032-2-062	1	Camá de metal y fórmica electromanual, color plateado y café	Regular	644.47	644.47	
HABITACIÓN # 2-19						
01-07-005-032-2-044	1	Chailón de madera con 3 cajones, color café	Regular	104.38	104.38	
01-07-005-032-2-062	1	Camá de metal y fórmica electromanual, color plateado y café	Bueno	644.47	644.47	
HABITACIÓN # 2-20						
01-07-005-032-2-044	1	Chailón de madera con 3 cajones, color café	Regular	104.38	104.38	
01-07-005-032-2-062	1	Camá de metal y fórmica electromanual, color plomo y café	Bueno	644.47	644.47	
SUBTOTAL ÁREA PENSIONADO DE					18,127.53	

ÁREA: CONSULTORIO MÉDICO EMPLEADOS

CÓDIGO	CANT.	DESCRIPCIÓN	ESTADO	VALOR RAZONABLE UNITARIO	VALOR RAZONABLE TOTAL	REFERENCIAS
01-07-008-055-1-030	1	Negatoscopio, color blanco (Cons.Médico Empl.)	Bueno	91.77	91.77	a)
01-07-008-055-2-003	1	Escritorio de metal y madera formica con 3 cajones, color beige	Bueno	191.41	191.41	
01-07-008-055-2-005	1	Armario metálico con 2 cajones, 2 puertas y vitrina para medicina, color plomo	Bueno	417.51	417.51	
01-07-008-055-2-044	1	Chañón de metal con 3 cajones y 1 puerta, color café	Bueno	217.45	217.45	
01-07-008-055-2-044	1	Chañón ginecológico con 2 cajones y 1 puerta, color negro	Bueno	347.93	347.93	
01-07-008-055-2-046	1	Vitrina para medicinas con 1 repisa y 2 puerta de vidrio, color beige	Bueno	234.85	234.85	
	6	SUBTOTAL ÁREA CONSULTORIO		234.85	1,500.92	
ÁREA: PROVEEDURÍA						
01-85-500-005-1-049	1	modelo Nice 280 s/n 911406413902, color	Bueno	327.33	327.33	
01-85-500-005-2-003	1	Escritorio metálico y formica 3 cajones, color plomo	Bueno	191.41	191.41	
01-85-500-005-2-004	2	Archivador metálico con 4 cajones, color café	Bueno	197.88	395.77	
01-85-500-005-2-005	1	Armario de madera mediano con 2 puertas, color café	Bueno	152.15	152.15	
01-85-500-005-2-005	1	Armario de madera con 4 puertas, color amarillo	Bueno	152.15	152.15	
01-85-500-005-2-005	1	Armario de madera con 2 puertas, 1 cajón, color amarillo	Bueno	152.15	152.15	
01-85-500-005-2-005	1	Armario de metal con puerta de vidrio y 4 divisiones, color negro	Bueno	417.51	417.51	
01-85-500-005-2-010	2	Cajonera alta de madera con 2 cajones, color café	Bueno	127.00	253.99	
01-85-500-005-2-029	8	Percha de metal con 4 divisiones, color plomo	Bueno	86.98	695.85	
01-85-500-005-2-029	10	Percha de metal con 5 divisiones, color plomo	Bueno	86.98	869.82	
01-85-500-005-2-029	1	Percha de metal con 5 divisiones, color blanco	Bueno	86.98	86.98	
01-85-500-005-2-029	7	Percha de metal con 6 divisiones, color plomo	Bueno	86.98	608.87	
01-85-500-005-2-029	5	Percha de metal con 7 divisiones, color blanco	Bueno	86.98	434.91	
01-85-500-005-2-029	12	Percha de metal con 8 divisiones, color plomo	Bueno	86.98	1,043.78	

CÓDIGO	CANT.	DESCRIPCIÓN	ESTADO	VALOR RAZONABLE UNITARIO	VALOR RAZONABLE TOTAL	REFERENCIAS
01-85-500-005-2-029	1	Percha de madera con 5 divisiones, color café y negro	Bueno	77.63	77.63	
01-85-500-005-2-049	1	Casillero de madera grande con 12 puertas, color café	Bueno	222.25	222.25	
	55	SUBTOTAL ÁREA PROVEEDURÍA			6,082.53	
ÁREA: ADMISIÓN Y CONVENIOS/ INFORMACIÓN Y RECEPCIÓN						
ADMISIÓN						
01-85-500-008-2-003	1	Escritorio grande de madera en forma de "U" con 16 cajones, color negro (Compartido con Convento)	Muy Bueno	147.49	147.49	
CONVENIOS						
01-85-500-008-2-004	1	Archivador grande de metal con 4 cajones, color café	Bueno	197.88	197.88	
01-85-500-008-2-004	1	Archivador aéreo de madera con 2 puertas, color café	Bueno	136.13	136.13	
01-85-500-008-2-004	1	Archivador aéreo de madera con 1 puerta, color café	Bueno	136.13	136.13	
INFORMACIÓN Y RECEPCIÓN						
01-85-500-010-2-027	1	Modular de madera mediano, 3 compartimentos, color café	Bueno	161.46	161.46	
	5	SUBTOTAL ADMISIÓN Y CONVENIOS			779.09	
ÁREA: VOLUNTARIADO/PORTERÍA						
VOLUNTARIADO						
01-85-500-017-2-004	1	Archivador de metal con 4 cajones color beige	Bueno	197.88	197.88	
01-85-500-017-2-029	2	Perchas de metal 7 pisos, color plomo	Regular	86.98	173.96	
PORTERÍA						
01-85-500-018-2-005	1	Armario de madera con 2 puertas, color café (Portería)	Bueno	152.15	152.15	
01-85-500-018-2-038	1	Silla de ruedas de metal, color negro y rojo (Portería)	Regular	158.75	158.75	

CÓDIGO	CANT.	DESCRIPCIÓN	ESTADO	VALOR RAZONABLE UNITARIO	VALOR RAZONABLE TOTAL	REFERENCIAS
01-85-500-018-2-042	1	Camilla de metal, color blanco (Incluye colchoneta de cuero, color negro)	Bueno	782.83	782.83	
6		SUBTOTAL ÁREA VOLUNTARIADO Y PORTERÍA			1,465.57	
ÁREA: TRABAJO SOCIAL						
01-85-510-014-2-003	1	Escritorio de metal y madera con 4 cajones, color plomo y beige	Bueno	170.82	170.82	e)
01-85-510-014-2-004	1	Archivador de metal con 4 cajones, color café	Bueno	197.88	197.88	
01-85-510-014-2-004	1	Archivador de metal grande con 3 cajones, color café	Bueno	197.88	197.88	g)
3		SUBTOTAL ÁREA TRABAJO SOCIAL			566.59	
ÁREA: CONTABILIDAD						
01-85-520-004-2-003	2	Escritorio de madera en forma de L sin cajones, color café	Bueno	273.00	546.00	
01-85-520-004-2-003	1	Escritorio de madera en forma de L con 2 cajones, color café y negro	Bueno	211.92	211.92	
01-85-520-004-2-003	2	Escritorio de madera en forma de L con 3 cajones, color café y negro	Bueno	211.92	423.84	
01-85-520-004-2-003	2	Escritorio de madera en forma de L con 5 cajones, color café	Bueno	211.92	423.84	
01-85-520-004-2-003	1	Escritorio de madera con 6 cajones, color café	Bueno	170.82	170.82	
01-85-520-004-2-003	1	Escritorio de madera con 12 cajones, color café	Bueno	170.82	170.82	
01-85-520-004-2-004	4	Archivador aéreo de madera y metal con 2 puertas, color café	Bueno	136.13	544.50	
01-85-520-004-2-004	2	Archivador aéreo de madera y metal con 4 puertas, color café	Bueno	136.13	272.25	
01-85-520-004-2-004	4	Archivadores de metal grande con 4 cajones, color café	Bueno	197.88	791.53	
01-85-520-004-2-004	4	Archivador de madera pequeño con 2 cajones, color café	Bueno	106.35	425.39	

CÓDIGO	CANT.	DESCRIPCIÓN	ESTADO	VALOR RAZONABLE UNITARIO	VALOR RAZONABLE TOTAL	REFERENCIAS
01-85-520-004-2-004	2	Archivador de madera con 3 cajones, color café	Bueno	129.64	259.27	
01-85-520-004-2-029	1	Perehas de metal con 5 divisiones, color blanco	Bueno	86.98	86.98	
01-85-520-004-2-029	2	Perehas de metal con 6 divisiones, color café	Bueno	86.98	173.96	
28		SUBTOTAL ÁREA CONTABILIDAD			4,501.14	
ÁREA: PAGADURÍA						
01-85-520-006-2-003	1	Escritorio de madera en forma de U sin cajones, color café	Bueno	147.49	147.49	
01-85-520-006-2-003	1	Escritorio de madera pequeño en forma de U, color café	Bueno	147.49	147.49	
01-85-520-006-2-004	1	Archivador aéreo de madera con 4 puertas, color negro y plomo	Bueno	136.13	136.13	
01-85-520-006-2-009	1	Caja fuerte de hierro marca Ceta, color plomo	Bueno	432.73	432.73	
01-85-520-006-2-010	1	Cajonera de madera con 3 cajones, color café	Bueno	105.57	105.57	
01-85-520-006-2-010	1	Cajonera pequeña de madera con 4 cajones, color café	Bueno	105.57	105.57	
6		SUBTOTAL ÁREA PAGADURÍA			1,074.98	
ÁREA: PRESIDENCIA						
01-85-530-002-1-009	1	Aire acondicionado marca TEKNO modelo KF 25GW 24000V1U, color blanco.	Bueno	343.49	343.49	
01-85-530-002-1-049	1	Refrigeradora pequeña marca GENERAL ELECTRIC 15", color blanco	Muy Bueno	193.29	193.29	
01-85-530-002-2-002	1	Mesa lateral de metal y vidrio con ruedas	Muy Bueno	130.47	130.47	
01-85-530-002-2-002	1	Mesa de aluminio y vidrio + 4 sillas	Muy Bueno	147.52	147.52	
01-85-530-002-2-003	1	Escritorio de madera, color café	Bueno	99.78	99.78	c)
01-85-530-002-2-003	1	Escritorio de aluminio, madera y vidrio con 2 cajones, color café	Muy Bueno	144.31	144.31	

CÓDIGO	CANT.	DESCRIPCIÓN	ESTADO	VALOR RAZONABLE UNITARIO	VALOR RAZONABLE TOTAL	REFERENCIAS
01-85-530-002-2-004	1	Archivador de madera con 2 cajones, color café	Muy Bueno	106.35	106.35	
01-85-530-002-2-004	1	Archivador de metal con 4 cajones, color negro	Muy Bueno	197.88	197.88	
01-85-530-002-2-005	1	Armario tipo mesa de madera con 2 puertas, color café	Bueno	58.94	58.94	c)
01-85-530-002-2-010	1	Cajonera de madera con 3 cajones, color café	Bueno	105.57	105.57	
01-85-530-002-2-024	1	Escritorio de madera para computadora, color café	Muy Bueno	191.41	191.41	
11		SUBTOTAL ÁREA PRESIDENCIA			1,719.02	
ÁREA: CAPILLA						
01-85-540-016-2-005	1	Armario de madera grande con 2 puertas, color amarillo	Bueno	152.15	152.15	
01-85-540-016-2-005	2	Armario de madera y vidrio con 3 puertas y 3 repisas, color café	Bueno	206.49	412.97	
01-85-540-016-2-010	1	Cajonera de madera con 3 cajones, 2 repisas y 1 puerta, color café	Bueno	186.30	186.30	
01-85-540-016-2-017	10	Banca grande de madera, color blanco	Bueno	136.52	1,365.22	c)
01-85-540-016-2-017	1	Banco de madera, color blanco	Bueno	136.52	136.52	
15		SUBTOTAL ÁREA CAPILLA			2,253.16	
AULA ANEXO SANTA MARÍA						
01-85-550-038-2-002	2	Mesa metálica mediana con ruedas, color crema	Bueno	139.17	278.34	
01-85-550-038-2-003	1	Escritorio de metal y formica 4 cajones, color plomo y café	Bueno	191.41	191.41	
01-85-550-038-2-005	1	Armario de metal y madera con 2 puertas, color café y plomo	Bueno	417.51	417.51	
AULA DE CLASE 1						
01-85-550-039-2-002	1	Mesa de metal con ruedas, 3 divisiones, color crema	Bueno	170.18	170.18	

CÓDIGO	CANT.	DESCRIPCIÓN	ESTADO	VALOR RAZONABLE UNITARIO	VALOR RAZONABLE TOTAL	REFERENCIAS
AULA DE CLASE 2						
01-85-550-040-2-003	1	Escritorio de metal con 1 cajón, color gris (Aulías)	Bueno	170.82	170.82	
AULA ALFREDO CEBALLOS CARRIÓN						
01-85-550-080-1-030	1	Negetoscopio grande, con base de madera color café	Bueno	238.12	238.12	
01-85-550-080-2-003	1	Escritorio de madera y metal con formica, 7 cajones, color beige y café	Bueno	191.41	191.41	
	8	SUBTOTAL ÁREA AULAS			1,657.80	
AREA: RECURSOS HUMANOS						
01-85-500-018-1-008	1	Reloj Biometrico marca Hand unch 2000, color negro (Se encuentra fuera de recepción)	Bueno	814.30	814.30	
01-85-560-009-1-009	1	Acondicionador de Aire marca Panasonic, color beige	Bueno	231.77	231.77	
01-85-560-009-1-009	1	Acondicionador de Aire marca Toshiba BACK RAC46JE2B, color café	Bueno	88.35	88.35	
01-85-560-009-2-003	1	Escritorio en L de metal con mesa de madera, 12 cajones, color café y negro	Bueno	211.92	211.92	
01-85-560-009-2-003	1	Escritorio en L de metal con mesa de madera, 3 cajones, color café y negro	Bueno	211.92	211.92	
01-85-560-009-2-004	4	Archivadores aéreos de madera, color café	Bueno	136.13	544.50	
01-85-560-009-2-004	2	Archivador de metal con 4 cajones, color café (RRHH)	Bueno	197.88	395.77	
01-85-560-009-2-004	1	Archivador de madera con 3 cajones, color café	Bueno	129.64	129.64	

CÓDIGO	CANT.	DESCRIPCIÓN	ESTADO	VALOR RAZONABLE UNITARIO	VALOR RAZONABLE TOTAL	REFERENCIAS
01-85-560-009-2-004	1	Archivador de madera con 2 cajones, color café	Bueno	106.35	106.35	
13		SUBTOTAL ÁREA RECURSOS			2,734.51	
ÁREA: SISTEMAS						
01-85-570-012-1-009	1	Aire Acondicionado marca Goldstar s/n 3H02439A, color blanco	Bueno	88.35	88.35	a)
01-85-570-012-1-009	1	Aire Acondicionado marca Fedders, color blanco	Bueno	231.77	231.77	
01-85-570-012-2-003	2	Escritorio de metal con 3 cajones, color plomo	Bueno	191.41	382.82	
01-85-570-012-2-003	1	Escritorio de metal con 3 cajones, color café	Bueno	191.41	191.41	
01-85-570-012-2-003	1	Escritorio de madera con 1 cajón, color café	Bueno	170.82	170.82	
01-85-570-012-2-005	1	Armario grande de metal con 2 puertas, color café	Bueno	170.48	170.48	
01-85-570-012-2-024	1	Escritorio de madera para computadora con 3 cajones, color café	Muy Bueno	170.82	170.82	
01-85-570-012-2-024	4	Escritorio de madera para computadora sin cajones, color café	Bueno	170.82	683.30	
01-85-570-012-5-001	1	UPS "Firmesa" 3KVA, color beige	Bueno	631.04	631.04	
01-85-570-012-5-016	1	Servidor Netfinity 3000 marca IBM modelo 8476-50U s/n 23MDS12, color negro	Bueno	1,293.81	1,293.81	g)
01-85-570-012-5-016	1	Servidor marca IBM modelo 8488-5AV s/n KQBLD4M, color negro	Bueno	1,812.47	1,812.47	
01-85-570-012-5-016	1	Servidor marca IBM System X3500H2 modelo 7839-42U s/n KQPTWHD, color negro	Bueno	1,812.47	1,812.47	
16		SUBTOTAL ÁREA SISTEMAS			7,639.56	
ÁREA: LAVANDERÍA						
01-85-590-079-1-044	1	Secadora industrial marca Cissell Modelo L36UR5305 s/n 100598312, color blanco	Bueno	1,333.47	1,333.47	
01-85-590-079-1-044	1	Secadora industrial marca Cissell Modelo L36UR5305 s/n 100598313, color blanco	Bueno	1,333.47	1,333.47	

CÓDIGO	CANT.	DESCRIPCIÓN	ESTADO	VALOR RAZONABLE UNITARIO	VALOR RAZONABLE TOTAL	REFERENCIAS
01-85-590-079-1-044	1	Secadora industrial Modelo 37M30-LO s/n 62B50283 C, color blanco	Bueno	1,333.47	1,333.47	
01-85-590-079-1-045	1	Lavadora industrial marca Milnor cap.55 lb. Modelo 30022M51 s/n 7092001, color blanco	Bueno	1,015.98	1,015.98	
01-85-590-079-1-045	1	Lavadora industrial marca Milnor cap.55 lb. Modelo 30022M51 s/n 7092002, color blanco	Bueno	1,015.98	1,015.98	
ÁREA DE PLANCHADO						
01-85-590-079-1-017	1	Planchador industrial marca Unipress Modelo LPZ s/n 9854343, color blanco	Bueno	388.13	388.13	
01-85-590-079-1-017	1	Planchador industrial marca Unipress Modelo LPZ s/n 9954342, color blanco	Bueno	388.13	388.13	
01-85-590-079-1-017	1	Planchador industrial pequeño, color verde	Bueno	388.13	388.13	
01-85-590-079-2-017	1	Banca de madera larga, color café	Regular	99.06	99.06	
01-85-590-079-2-029	2	Petcha de metal, color gris y erema	Bueno	86.98	173.96	
11		SUBTOTAL ÁREA LAVANDERÍA			7,469.79	
ÁREA: ADMINISTRACIÓN						
01-85-600-003-1-009	1	Aire acondicionado marca Samsung Silver Nanor, color blanco	Bueno	333.37	333.37	
01-85-600-003-1-009	1	Aire acondicionado marca Gold Star, color beige	Bueno	200.97	200.97	
01-85-600-003-1-009	1	Aire acondicionado marca Panasonic, color beige	Bueno	231.77	231.77	
01-85-600-003-2-001	2	Silla ejecutiva de metal y cuero, color negro	Bueno	204.43	408.87	
01-85-600-003-2-002	1	Mesa de vidrio redonda mediana de metal con vidrio, color plomo	Bueno	139.17	139.17	
01-85-600-003-2-003	1	Escritorio de madera y metal en forma de L con 3 cajones, color café	Bueno	237.46	237.46	

CÓDIGO	CANT.	DESCRIPCIÓN	ESTADO	VALOR RAZONABLE UNITARIO	VALOR RAZONABLE TOTAL	REFERENCIAS
01-85-600-003-2-003	1	Escritorio de metal y fórmica con 3 cajones, color café y beige	Bueno	170.82	170.82	
01-85-600-003-2-003	1	Escritorio de metal y madera con 2 cajones, color café	Bueno	170.82	170.82	
01-85-600-003-2-003	1	Escritorio de madera y metal en forma de L con 2 cajones, color café	Bueno	237.46	237.46	
01-85-600-003-2-004	2	Archivador de madera con 2 cajones, color (1) café y (1) caoba	Bueno	119.16	238.33	
01-85-600-003-2-004	3	Archivador aéreo de madera con 2 puertas, color café	Bueno	136.13	408.38	
01-85-600-003-2-004	3	Archivador de metal con 4 cajones, color (1) plomo y (2) beige	Bueno	197.88	593.65	
01-85-600-003-2-004	1	Archivador de madera con 1 puerta y 3 compartimentos, color beige y plomo	Bueno	372.60	372.60	
01-85-600-003-2-004	1	Archivador de madera mediano con 3 cajones, color café	Bueno	129.64	129.64	
01-85-600-003-2-005	1	Armario de madera y fórmica con 2 puertas de metal, color café y caoba	Bueno	372.60	372.60	
01-85-600-003-2-022	1	Anaquel de madera grande con 2 puertas, color blanco	Bueno	100.91	100.91	
01-85-600-003-2-029	1	Percha de metal con 7 divisiones, color plomo	Bueno	86.98	86.98	
01-85-600-003-2-046	1	Vitrina grande de metal con 2 puerta de vidrio y 4 divisiones, color café	Bueno	417.51	417.51	
	24	SUBTOTAL ÁREA ADMINISTRACIÓN			4.851.32	
01-70-600-019-2-003	1	Escritorio de metal y madera grande 6 cajones, color café	Bueno	139.74	139.74	e)
01-70-600-019-2-003	1	Escritorio de metal con 3 cajones, color plomo (Enfermería)	Bueno	139.74	139.74	e)
01-70-600-019-2-003	1	Escritorio de metal y madera, 1 cajon, 1 puerta, color blanco	Bueno	170.82	170.82	
01-70-600-019-2-003	1	Escritorio de metal y madera, 4 cajones, 1 puerta, color café	Bueno	170.82	170.82	
01-70-600-019-2-004	2	Archivador metálico con 4 cajones, color café	Bueno	197.88	395.77	

CÓDIGO	CANT.	DESCRIPCIÓN	ESTADO	VALOR RAZONABLE UNITARIO	VALOR RAZONABLE TOTAL	REFERENCIAS
01-70-600-019-2-004	1	Archivador metálico con 4 cajones, color beige	Bueno	197.88	197.88	
01-70-600-019-2-005	1	Armario de Metal con puerta de vidrio, color café	Bueno	234.85	234.85	
	8	SUBTOTAL ÁREA ENFERMERÍA			1,449.62	
ÁREA: DIRECTORIO						
01-85-610-001-1-009	1	Aire Acondicionado marca Panasonic modelo CS4-TV11NP, color crema	Bueno	353.20	353.20	
01-85-610-001-2-001	8	Silla ejecutiva de metal y cuero con ruedas, color gris	Muy Bueno	104.38	835.02	
01-85-610-001-2-002	1	Mesa de madera y metal para directorio, color café y negro	Muy Bueno	181.79	181.79	
01-85-610-001-2-027	1	Modular de madera y vidrio con 3 divisiones, color café	Bueno	238.33	238.33	
	11	SUBTOTAL ÁREA DIRECTORIO			1,608.34	
ÁREA: DIRECCIÓN TÉCNICA						
01-85-610-013-1-009	1	Aire Acondicionado marca Panasonic modelo CW-C180BP S/N 1441606817, color blanco	Bueno	231.77	231.77	e)
01-85-610-013-2-001	1	Silla ejecutiva de metal y cuero, color negro	Bueno	204.43	204.43	
01-85-610-013-2-003	1	Escritorio de madera grande con 3 cajones, color negro	Bueno	214.44	214.44	
01-85-610-013-2-003	1	Escritorio de madera con 3 cajones, color negro	Bueno	170.82	170.82	
01-85-610-013-2-003	1	Escritorio de madera sin cajones, color café y negro	Bueno	170.82	170.82	
01-85-610-013-2-004	1	Archivador de madera con 2 cajones, color café (Dirección Técnica)	Bueno	86.99	86.99	
01-85-610-013-2-004	1	Archivador de madera con 3 cajones, color café (Dirección Técnica)	Bueno	106.04	106.04	
01-85-610-013-2-004	1	Archivador de metal con 4 cajones, color café (Dirección Técnica)	Bueno	197.88	197.88	
01-85-610-013-2-004	1	Archivador aéreo de madera con 1 puerta, color plomo	Bueno	136.13	136.13	

CÓDIGO	CANT.	DESCRIPCIÓN	ESTADO	VALOR RAZONABLE UNITARIO	VALOR RAZONABLE TOTAL	REFERENCIAS
01-85-610-013-2-004	1	Archivador aéreo de madera con 1 puerta, color negro y morado	Bueno	136.13	136.13	
DIRECCIÓN TÉCNICA						
(DEPARTAMENTO DE DOCENCIA)						
01-85-610-013-2-003	1	Escritorio de metal y madera con 2 cajones, color café	Bueno	170.82	170.82	
01-85-610-013-2-003	1	Escritorio con 1 cajón y 2 puertas, una repisa adicional, color café	Bueno	170.82	170.82	
01-85-610-013-2-004	2	Archivador aéreo de madera, color café	Bueno	136.13	272.25	
	14	SUBTOTAL ÁREA DIRECCIÓN TÉCNICA			2,269.36	
ÁREA: COSTURA						
01-85-700-078-1-072	1	Máquina de coser marca Singer modelo 237MA, color beige	Bueno	179.10	179.10	
01-85-700-078-1-072	1	Máquina de coser marca Shanggong modelo SGC15-1C, color gris	Bueno	306.62	306.62	
01-85-700-078-1-072	1	Máquina de coser marca Brother modelo SL-7340-3, color beige	Bueno	306.62	306.62	
01-85-700-078-1-072	1	Máquina de coser marca Brother modelo SL-755-3A, color beige	Bueno	306.62	306.62	
01-85-700-078-1-072	1	Máquina casera marca Cosetti-Loock modelo ML-4, color beige y blanca	Bueno	179.10	179.10	
01-85-700-078-2-005	1	Armario de metal grande con 2 puertas, color café	Bueno	417.51	417.51	
01-85-700-078-2-005	1	Armario de madera con cuatro repisas y 2 puertas, color café	Bueno	152.15	152.15	
01-85-700-078-2-046	1	Vitrina de madera con 2 puertas y 3 repisas, color café	Bueno	372.60	372.60	
	8	SUBTOTAL ÁREA COSTURA			2,220.33	
ÁREA: NUTRICIÓN Y DIETÉTICA						
OFICINA						
01-85-701-053-1-009	1	Aire acondicionado marca National, color café	Bueno	88.35	88.35	c)

CÓDIGO	CANT.	DESCRIPCIÓN	ESTADO	VALOR RAZONABLE UNITARIO	VALOR RAZONABLE TOTAL	REFERENCIAS
01-85-701-053-2-003	1	Escritorio de metal con 2 cajones, color crema	Bueno	170.82	170.82	
01-85-701-053-2-004	1	Archivador de metal con 4 cajones, color café	Bueno	197.88	197.88	
01-85-701-053-2-005	1	Armario de metal y vidrio con 2 puertas, color verde oliva	Bueno	217.64	217.64	
DIETÉTICA						
		Cocina industrial, 6 hornillas, 1 plancha y 2 hornos, color plateado	Bueno	557.20	557.20	e)
01-85-701-053-1-031	1	Lavadora de platos industrial, color plateado	Bueno	396.06	396.06	
01-85-701-053-1-045	1	Frigorífico con 4 puertas marca FOSTER modelo NGH-50-1 s/n G2510, color plateado	Bueno	1,746.21	1,746.21	
01-85-701-053-1-049	1	Frigorífico con 2 puertas marca MAFRICO modelo FBA 095 s/n 5A065911, color blanco	Bueno	777.86	1,555.72	e)
01-85-701-053-1-049	2	Licudadora modelo OSTER con vaso niquelada, color plateado	Regular	159.83	159.83	
01-85-701-053-1-078	1	Perchas de metal de 3 pisos, color (2) amarillo y (1) plomo	Bueno	86.98	260.94	e)
01-85-701-053-2-029	3	Perchas de metal de 4 pisos, color plomo	Regular	86.98	86.98	e)
01-85-701-053-2-029	1	COMEDOR				
01-85-701-053-1-156	3	Autoservicio de metal, color plateado	Bueno	3,415.54	10,246.63	
	17	SUBTOTAL ÁREA NUTRICIÓN Y DIETÉTICA			15,684.28	
	1,112	TOTAL BIENES MUEBLES VALORADOS			628,425.05	

A continuación se resumen las observaciones rescatadas durante la realización de las entrevistas:

Marcas:

- a) = El bien ha tenido varias reparaciones.
b) = El entrevistado aseguró que el bien fue recibido en donación.
c) = El bien actualmente se encuentra operativo pero con fallas, en estado regular.
d) = Un bien se encuentra totalmente dañado.
e) = Necesita mantenimiento para que su vida útil sea prolongada.
f) = Tiene aproximadamente entre 20 y 25 años en el área.
g) = Tiene aproximadamente entre 5 y 10 años en el área.

Nota: Por la magnitud del activo, tanto en tamaño como valor de mercado, existe muy poca información respecto al precio de venta, ya que las casas comerciales que distribuyen este producto no lo mantienen en stock, sino que cuando es solicitado lo importan; por este motivo no se pudo cotizar en el mercado el equipo con las mismas

características y porque el precio del único proveedor que se obtuvo información (US\$ 30.000) es muy inferior al precio de adquisición que el Hospital tiene registrado en sus libros contables (US\$ 61.684,34); y, para no afectar la valoración utilizando un precio poco comparativo, se decidió tomar el promedio entre el precio de adquisición del bien según libros versus el precio de la única cotización que se logró obtener del mercado. Por lo tanto, el precio sobre el cual se realizó esta valorización fue de US\$ 45.842,17. Se acota que la decisión antes mencionada fue tomada en base a que el activo fue adquirido en el 2009 y hasta la actualidad tendría casi tres años de depreciación, por lo que el valor en libros debe estar alrededor de US\$42.000. Por tal motivo para este análisis se consideró valorarlo sobre el promedio antes indicado.

ANEXO N° 18
BENEMERITA SOCIEDAD PROTECTORA DE LA INFANCIA
ANÁLISIS VERTICAL - BALANCE GENERAL
al 31 de Diciembre del 2010

ACTIVOS			%
Corriente			
Caja	\$	3,566.64	0.27%
Banco	"	139,916.48	10.40%
Depósitos en Tránsito	"	20,867.94	1.55%
Inventario			
Farmacia	\$	44,028.62	3.27%
Proveeduría	"	94,237.72	7.01%
Donación	"	58,338.78	4.34%
Tarjetas de Comisariato	"	7,100.00	0.53%
Cuentas por Cobrar			
Convenios	\$	42,444.47	
(-) Prov. Cuentas Incobrables	"	484.55	41,959.92
Cuenta por Cobrar Facturas Varias	"	48,463.15	
(-) Prov. Cuentas Incobrables	"	484.61	47,978.54
Cuenta por Cobrar Varias Instituciones	"	1,662.80	0.12%
Varios Deudores	"	60,665.20	4.51%
Créditos Empelados	"	11,146.22	0.83%
Total Activo Corriente	\$	531,468.86	39.52%
ACTIVO FIJO			
Edificio			
Propiedad Hospital León Becerra	\$	327,052.40	
(-) Deprec. Acumulada Propiedad Hospital	"	66,071.13	260,981.27
Propiedad Hogar de Huérfanos	"	23,509.73	
(-) Deprec. Acumulada Propiedad Hogar	"	4,175.46	19,334.27
Mobiliario y Equipo			
Mobiliario y Equipo Hospital León Becerra	\$	731,516.47	
(-) Deprec. Acum. Mobiliario y Equipo Hospital	"	251,983.60	479,532.87
Mobiliario y Equipo Hogar de Huérfanos	"	18,598.90	
(-) Deprec. Acum. Mobiliario y Equipo Hogar	"	4,348.32	14,250.58
Mobiliario y Equipo Escuela	"	1,441.52	
(-) Deprec. Acum. Mobiliario y Equipo Escuela	"	350.24	1,091.28
Mobiliario y Equipo Guardería	"	457.94	
(-) Deprec. Acum. Mobiliario y Equipo Guardería	"	90.51	367.43
Total Activo Fijo	\$	775,557.70	57.67%
ACTIVO DIFERIDO			
Gasto de Desarrollo			
Software Hospitalario	\$	46,453.00	
(-) Amortización Acumulada	"	9,290.60	37,162.40
Total Activo Diferido	\$	37,162.40	2.76%
Otros Activos			
Valores Pagados por Anticipado	\$	671.13	0.05%
Total Otros Activos	\$	671.13	0.05%
TOTAL ACTIVOS	\$	1,344,860.09	100.00%
PASIVOS			
Corriente			
Proveedores Farmacia	\$	301,941.19	22.45%
Proveedores Proveeduría	"	139,631.98	10.38%
Obligaciones por Pagar al IESS	"	61,086.15	4.54%
Varios Acreedores	"	21,765.68	1.62%
Obligaciones a Empleados	"	248,444.70	18.47%
Obligaciones a Instituciones	"	135,439.18	10.07%
Obligaciones Serv. Rentas Internas	"	14,435.86	1.07%
Total Pasivo Corriente	\$	922,744.74	68.61%
Otros Pasivos			
Ingresos Recibidos por Anticipado			
Ministerio de Salud Pública	\$	71,320.54	5.30%
Total Otros Pasivos	\$	71,320.54	5.30%
TOTAL PASIVOS	\$	994,065.28	73.92%

**BENEMERITA SOCIEDAD PROTECTORA DE LA INFANCIA
ANÁLISIS VERTICAL - BALANCE GENERAL
al 31 de Diciembre del 2010**

		%
PATRIMONIO		
Benemerita Sociedad		
Patrimonio Social	\$ 537,480.52	39.97%
Aportes Patrimoniales	" 5,056.93	0.38%
Déficits años anteriores	" -171,282.60	-12.74%
Superávit		
Resultado año 2010	<u>\$ -20,460.04</u>	-1.52%
TOTAL PATRIMONIO	\$ 350,794.81	26.08%
TOTAL PASIVO Y PATRIMONIO	<u>\$ 1,344,860.09</u>	100.00%

**ANEXO N° 18
HOSPITAL "LEÓN BECERRA"
ANÁLISIS VERTICAL/ ESTADO DE PERDIDAS Y GANANCIAS
al 31 de Diciembre del 2010**

		%
INGRESOS		
Ingreso Operacionales		
Hospital	\$ 2,180,323.77	53.13%
Farmacia	" 169,038.28	4.12%
Ingresos No Operacionales		
Arriendos Ganados	" 4,800.00	0.12%
Ingresos Varios	" 8,410.17	0.20%
Recuperaciones-Varias	" 239,618.54	5.84%
Donaciones		
Donaciones en Especies y Valores	" 61,942.98	1.51%
Subvenciones del Estado		
Ministerio de Salud Pública	" 1,440,000.00	35.09%
TOTAL INGRESOS	<u>\$ 4,104,133.74</u>	100.00%
GASTOS		
Gastos Operacionales		
Gastos de Hospital	\$ 3,601,666.69	87.76%
Gastos Sociedad	" 171,107.38	4.17%
Gastos Farmacia	" 54,316.03	1.32%
Gastos No Operacionales		
Comisiones Pagadas	" 9,194.38	0.22%
Impuestos Pagados	<u>" 24293.66</u>	0.59%
TOTAL GASTOS	<u>\$ 3,860,578.14</u>	94.07%
SUPERÁVIT DEL EJERCICIO	\$ 243,555.60	5.93%

ANEXO N° 19
 CUADRO ILUSTRATIVO DE APLICACIÓN DE FÓRMULA DUPONT
 ANÁLISIS SISTEMA DUPONT CON RUBRO "MOBILIARIO Y EQUIPO MÉDICO HOSPITAL LEÓN BECERRA" SIN REVALORIZACIÓN

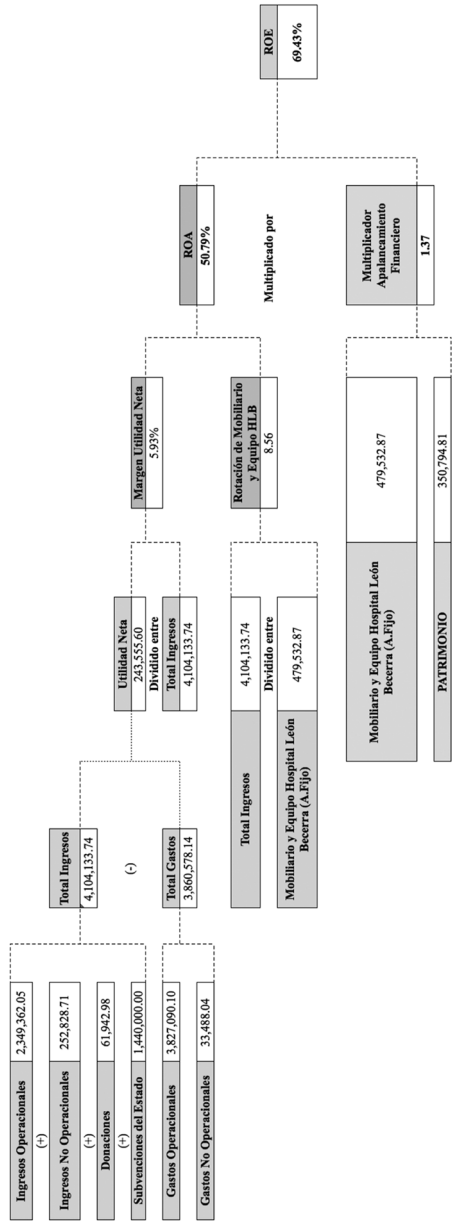

ANÁLISIS SISTEMA DUPONT CON RUBRO "MOBILIARIO Y EQUIPO MÉDICO HOSPITAL LEÓN BECERRA" CON REVALORIZACIÓN

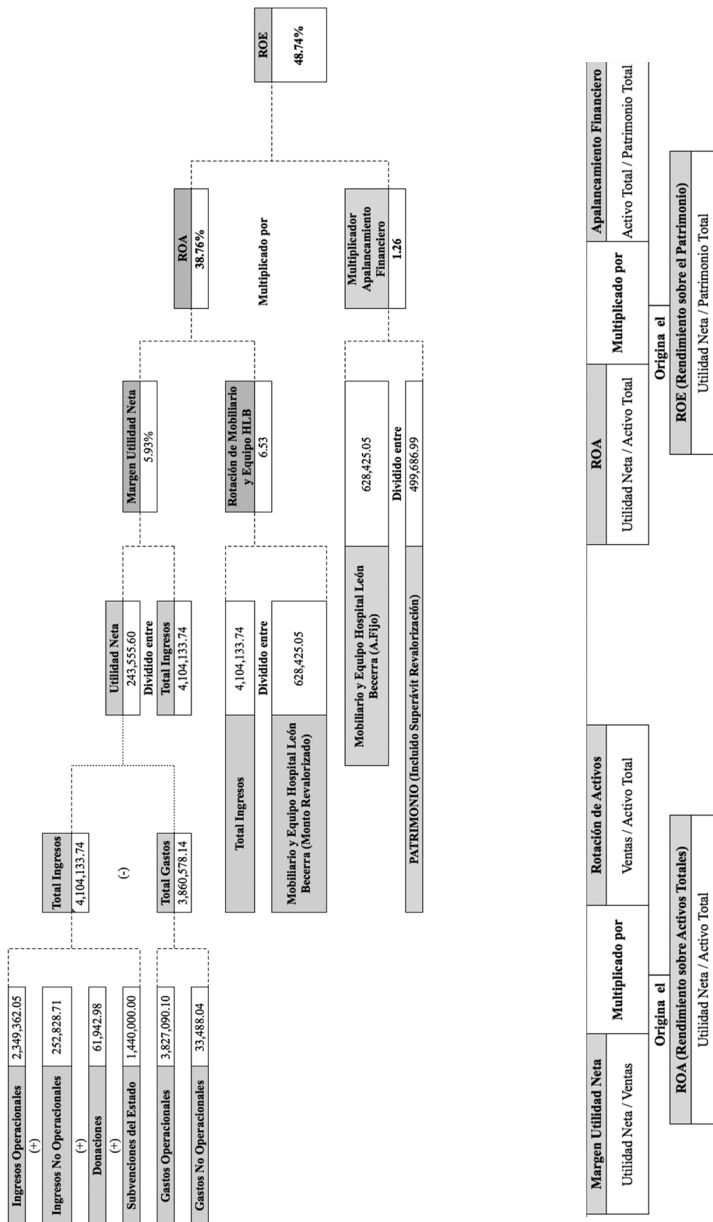

Bienes muebles valorados

ANEXO N° 20

FOTOS DE BIENES MUEBLES DE ÁREAS IMPORTANTES DEL HOSPITAL LEÓN BECERRA.

ÁREA EMERGENCIA:



ILUSTRACIÓN 1: Camilla marca Stryker, color plateado (Para procedimiento quirúrgico)

Fuente: Autores



ILUSTRACIÓN 2: Esterilizador marca Memmer, color plateado.

Fuente: Autores



ILUSTRACIÓN 3: Camilla de metal

Fuente: Autores

ÁREA CUIDADOS INTENSIVOS:

ILUSTRACIÓN 4: Cama eléctrica de adulto
CONTOURA, color blanco

Fuente: Autores



ILUSTRACIÓN 5: Máquina respiradora de adulto
PB, Purita Bennett S/N 7200, color negro y beige.

Fuente: Autores



ILUSTRACIÓN 6: Temoceuna INSOLETTA,
Air-Shields Vickers, color blanco y celeste.

Fuente: Autores

ÁREA CIRUGÍA:



ILUSTRACIÓN 7: Cuna radiante

Fuente: Autores



ILUSTRACIÓN 8: Monitor de signos vitales

Fuente: Autores



ILUSTRACIÓN 9: Lámpara cialítica grande marca Hanau, color blanco.

Fuente: Autores



ILUSTRACIÓN 10: Mesa quirúrgica Amsco
Surgica Modelo # 2080 para Merivaara.

Fuente: Autores



ILUSTRACIÓN 11: Máquina de anestesia Penlon
Sigma Delta.

Fuente: Autores



ILUSTRACIÓN 12: Intensificador de
imágenes Radicus Intermedical, color blanco.

Fuente: Autores

ÁREA CONSULTA EXTERNA:



ILUSTRACIÓN 13: Unidad Dental completa.

Fuente: Autores



ILUSTRACIÓN 14: Turbina Dentalecsa cuatri modular, color blanco.

Fuente: Autores



ILUSTRACIÓN 15: Negatoscopio

Fuente: Autores



ILUSTRACIÓN 16: Chailón de metal y cuero, color vino y beige.

Fuente: Autores



ILUSTRACIÓN 17: Escritorio de metal y formica con 3 cajones, color beige y café.

Fuente: Autores



ILUSTRACIÓN 18: Autoclave 2 marca Tuttnauer modelo 2340M SN DSV0063, color beige.

Fuente: Autores

ÁREA SAN VICENTE:



ILUSTRACIÓN 19: Cunero marca Isolete modelo C100/200-2E S/N LF28422 con ruedas y dos puertas, color azul y beige (ENCUBADORA).

Fuente: Autores



ILUSTRACIÓN 20: Termo cuna marca HILLROM STABLET con ruedas con un cajón metálico, color beige y gris.

Fuente: Autores



ILUSTRACIÓN 21: Esterilizador marca Memmert modelo U25 S/N 782295, color plateado.

Fuente: Autores

ÁREA GASTROENTEROLOGÍA:

ILUSTRACIÓN 22: Camilla eléctrica de metal marca Hausted, color crema.

Fuente: Autores



ILUSTRACIÓN 23: Cama de metal, color negro y café.

Fuente: Autores



ILUSTRACIÓN 24: Gastroscopio Pentax de fibra FG29X, 2 valvulas y tapón de canales, color negro (con maletín).

Fuente: Autores

ÁREA RAYOS X:



ILUSTRACIÓN 25: Eco Portátil marca SONOSYTE modelo 180 PLUS, color blanco.

Fuente: Autores



Ilustración 26: Equipo de Rayos X portátil marca Phillips modelo MCD-105, color blanco.

Fuente: Autores



ILUSTRACIÓN 27: Ecografo marca Ultramar 4 Plus modelo UM4A S/N 24388.

Fuente: Autores

ÁREA DIRECTORIO:

ILUSTRACIÓN 28: Mesa de madera y metal para directorio, color café y negro.

Fuente: Autores



ILUSTRACIÓN 29: Silla ejecutiva de metal y cuero con ruedas, color gris.

Fuente: Autores



ILUSTRACIÓN 30: Aire Acondicionado marca Panasonic modelo CS4-TV11NP, color crema.

Fuente: Autores

ÁREA ADMISNITRACIÓN:



ILUSTRACIÓN 31: Silla ejecutiva de metal y cuero, color negro.

Fuente: Autores

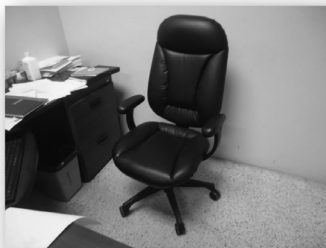

ILUSTRACIÓN 32: Aire acondicionado marca Samsung Silver Nanor, color blanco.

FUENTE: Autores



ILUSTRACIÓN 33: Vitrina grande de metal con 2 puerta de vidrio y 4 divisiones, color café.

Fuente: Autores

ÁREA RECURSOS HUMANOS:

ILUSTRACIÓN 34: Archivador aéreo de madera, color café.

Fuente: Autores

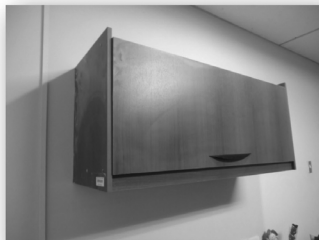

ILUSTRACIÓN 35: Escritorio en L de metal con mesa de madera, 3 cajones, color café y negro.

Fuente: Autores



ILUSTRACIÓN 36: Acondicionador de Aire marca Panasonic, color beige.

Fuente: Autores

ÁREA NUTRICIÓN Y DIÉTETICA:



ILUSTRACIÓN 37: Aire acondicionado marca National, color café.

Fuente: Autores



ILUSTRACIÓN 38: Cocina industrial, 6 hornillas, 1 plancha y 2 hornos, color plateado.

Fuente: Autores



ILUSTRACIÓN 39: Licuadora con vaso niquelada, color plateado.

Fuente: Autores

ANEXO N° 21
CARTA DE APROBACIÓN DE METODOLOGÍA EMPLEADA EN LA
VALORACIÓN

Guayaquil, 11 de enero de 2012

Ingeniero
Leonardo Barona Valencia
Director de la carrera Contabilidad y Auditoría
Ciudad.-

De mis consideraciones:

Por este medio me dirijo a usted, como profesional en la pericia de la valoración de bienes muebles, para dar mi aprobación a la metodología de **FITTO CORVINI** empleada en la tesis con el tema: "**Parámetros para el Control y Valoración Referencial de los Bienes Muebles del Hospital León Becerra de Guayaquil y su Incidencia Económica – Financiera, periodos 2001 – 2011**" realizada por los egresados: Srta. Paola Chancusig Solis y Sr. Jonathan Murillo Rosero.

A pesar de que el tema no es desarrollado por un profesional en la materia y sus resultados no tienen la validez necesaria ante los organismos de control, este se convierte en un aporte social para la institución beneficiada ya que es una herramienta clave para la toma de decisiones con respecto a una posible inversión en revalorización.

Cabe mencionar que los resultados de la misma pueden diferir del juicio o criterio de cada profesional, el mismo que varía por la calificación del estado de conservación ya que éste es subjetivo y por lo tanto se podría prestar a interpretaciones.

Dando fe a lo expuesto anteriormente, me despido de usted deseándole los mejores éxitos en el desempeño de su ardua labor.

Con Atentos Saludos,

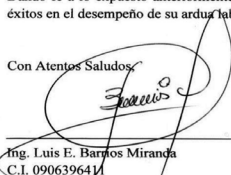

Ing. Luis E. Barrios Miranda
C.I. 090639641
Perito Valuador Certificado
Registro Nacional de Peritos No. SC-RNP-2 149
Telf.: 094-031-437

ANEXO N° 22**PROCEDIMIENTO EMPLEADO PARA OBTENER LA VALORACIÓN DE
LOS BIENES MUEBLES DEL HOSPITAL LEÓN BECERRA DE
GUAYAQUIL.**

A continuación se detallan paso a paso todos los procedimientos que se realizaron para llevar a cabo la valoración de los bienes muebles de la institución, cabe indicar que la base para valorar dichos activos fue el último inventario realizado por los estudiantes de la Universidad Politécnica Salesiana, tomado a Marzo del 2011:

- 1) Se diseñó una entrevista dirigida a los jefes de cada área de la institución con el objetivo de recolectar información respecto al uso y manipulación de los bienes muebles. Por cada área se adjuntó el detalle del inventario para verificar la existencia y el estado actual de los mismos, el cual se hizo a través de la observación física considerando la recomendación brindada por la persona entrevistada. Como evidencia de lo observado se tomaron fotografías a cada uno de los bienes.

Es necesario recalcar que para el área de Contabilidad se elaboró una entrevista adicional con el objetivo de conocer el tratamiento y control contable que se le aplica a dichos bienes.

- 2) Luego de las entrevistas efectuadas, se depuró el detalle del Inventario con la finalidad de extraer únicamente los bienes que reúnen las características para ser considerados como parte del rubro Bienes Muebles.

En base al criterio de los autores de la tesis y con el consentimiento de un experto valuator de bienes muebles, se realizó un análisis costo-beneficio de los bienes que fueron objeto del estudio, esto se hizo por la magnitud de la institución y por la gran cantidad de ítems que integraron el inventario; ya que éste incluía algunos bienes que no compensarían la inversión de tiempo y dinero efectuado en la revalorización de los mismos versus el beneficio que recibiría la compañía.

Para determinar el nivel de conservación se tuvo presente las recomendaciones de las personas entrevistadas y lo constatado mediante observación física soportado con las fotografías. Establecido el estado de conservación se obtiene el factor de depreciación determinado en la tabla Fitto Corvini.

La combinación del valor promedio de mercado, factor residual y factor de depreciación, da como resultado el nuevo valor del bien.

- 6) Finalmente el nuevo valor del bien se multiplica por la cantidad de ítems que tengan las mismas características, para luego realizar una sumatoria general de todos los bienes revalorizados y a continuación efectuar los respectivos asientos contables.